

No. 554 2013.5

STATISTICS KOCHI

# 統計高知

## ◆特集

・平成22年度 高知県県民経済計算の概要



リョーマ  
*Ryoma Holiday* の休日

高知県総務部統計課  
高知県統計協会



## 目 次

### 特集

- 平成 22 年度 高知県県民経済計算の概要 ..... 1

### 統計資料

- 高知県の主要指標 ..... 18
- 高知県推計人口及び人口動態
  - 男女別、年齢別・割合(3区分)、世帯数 ..... 20
  - 自然動態、社会動態 ..... 21
- 高知市消費者物価指数 ..... 22
- 高知県金融経済概況 ..... 30
- 鉱工業生産指数の動向 ..... 36
- 毎月勤労統計調査地方調査  
〈平成 25 年 2 月分〉 ..... 40

- 高知県の主要統計 ..... 54

### ＜利用者のために＞

- 1 統計表によっては、端数処理の関係で総計と内訳の合計が一致しない場合があります。
- 2 特に注意書きのない限り、統計表の「年」は暦年(1月～12月)、「年度」は会計年度(4月～翌年3月)を示します。
- 3 人口については、平成23年12月から1日現在の推計人口を掲載。
- 4 表中の符号は、つぎのとおりです。
  - 「△」…減少またはマイナス数値
  - 「0」…単位未満(表章単位に満たないもの)
  - 「-」…皆無(該当数値がないもの)
  - 「…」…不詳(数値が得られないもの)
  - 「x」…数値が秘匿されているもの
  - 「p」…暫定数値・速報数値
  - 「r」…訂正数値・確定数値

# 〈〈特集〉〉 平成22年度 高知県県民経済計算の概要

## 1. 平成22年度の経済概況

### (1) 日本経済の動向

平成22年度の日本経済は、リーマンショック後の回復期であった平成21年度を経て、アジアを中心とした海外経済の成長や、エコカー補助金などの経済対策を背景に、景気は持ち直しの動きが続いていたが、秋以降、パソコン需要の減少からアジアで生産調整が進んだことにより輸出が弱含みとなったことやエコカー補助金の終了の影響もあって、足踏み状態となった。その後、平成23年に入り景気は再び持ち直しに転じつつあった中で、3月11日に東日本大震災が発生し、経済活動は急激に低下した。

- ・国内総生産は名目で479兆2,046億円、実質で510兆9,924億円
- ・経済成長率は、名目で前年度比1.1%増、実質で同3.1%増
- ・1人当たり国民所得は、2,729千円で同2.0%増

### (2) 高知県経済の動向

高知県経済は、リーマンショック後の景気の悪化を経て、全国より半年遅れの平成22年3月から、厳しい水準にあるものの観光と生産を中心に持ち直し局面となった。しかし、秋口から企業の生産活動は弱めの動きとなり、平成23年に入って持ち直しの動きに一服感が見られるようになり、3月は、東日本大震災に伴う下押しの影響が拡がり始めた。

こうした中、特に観光については、平成22年1月から大河ドラマ「龍馬伝」の放映と「土佐・龍馬であい博」の開催により県外観光客が大幅に増加し、この結果、年間を通じて本県の経済は大いに活性化した。

- ・県内総生産は、名目で2兆1,584億円、実質で2兆2,202億円
- ・経済成長率は、名目で前年度比2.5%増、実質で同3.1%増
- ・1人当たり県民所得は、217万8千円で同2.5%増

【図表 1】 主要指標

			平成21年度		平成22年度	
			実数	対前年度増加率(%)	実数	対前年度増加率(%)
国	国内総生産	名目	4,738,592 億円	▲ 3.2	4,792,046 億円	1.1
		実質	4,954,172 億円	▲ 2.1	5,109,924 億円	3.1
	国民所得		3,425,189 億円	▲ 3.5	3,492,777 億円	2.0
	一人当たり国民所得		2,676 千円	▲ 3.4	2,729 千円	2.0
高知県	県内総生産	名目	21,050 億円	▲ 4.1	21,584 億円	2.5
		実質	21,543 億円	▲ 4.5	22,202 億円	3.1
	県民所得		16,328 億円	▲ 4.0	16,653 億円	2.0
	一人当たり県民所得		2,124 千円	▲ 3.2	2,178 千円	2.5

資料：内閣府「国民経済計算年報」、高知県統計課「県民経済計算報告書」

【図表 2】 経済成長率の推移（国、高知県）

国は3年ぶり、高知県は4年ぶりに経済成長率が名目・実質ともプラスとなった。

(単位:%)

(年度)		H14	H15	H16	H17	H18	H19	H20	H21	H22
国	名目	-0.7	0.8	0.2	0.5	0.7	0.8	-4.6	-3.2	1.1
	実質	1.1	2.3	1.5	1.9	1.8	1.8	-3.7	-2.1	3.1
高知県	名目	-2.7	-2.3	-2.4	-1.0	0.5	-3.0	-3.4	-4.1	2.5
	実質	-1.0	-1.4	-1.1	0.0	1.5	-2.2	-2.5	-4.5	3.1

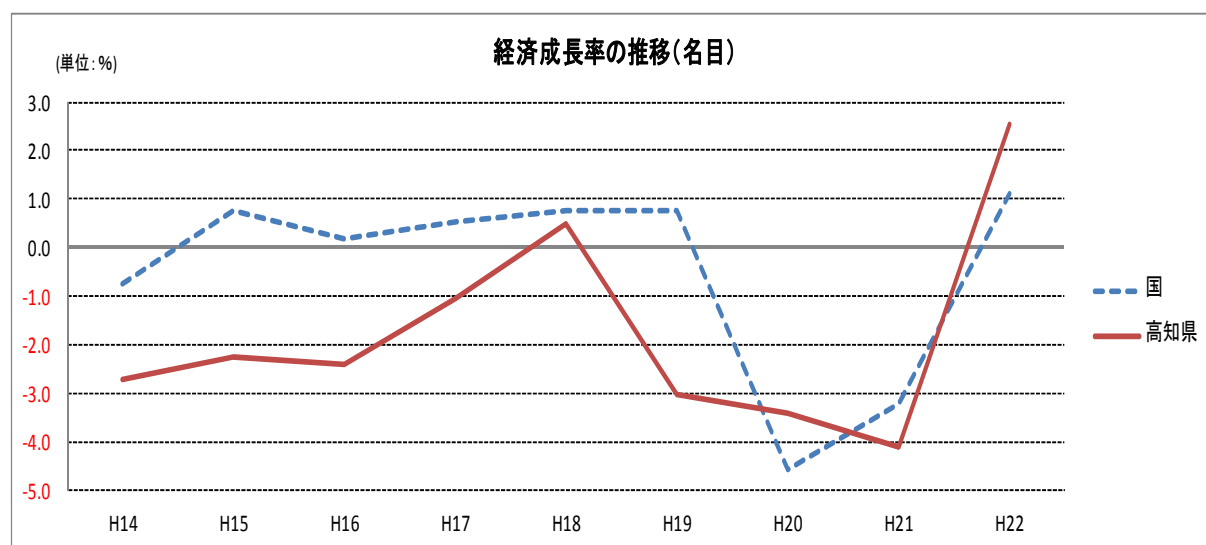

## 2. 県内総生産（生産側）

（付加価値）

### （1）概要

◇サービス業など観光関連産業が上昇し、名目・実質とも4年ぶりのプラス成長

平成22年度の県内総生産（生産側）は、名目で2兆1,584億円と前年度比2.5%増（21年度同4.1%減）となり4年ぶりのプラスとなった【図表3】。

また、実質でも2兆2,202億円と前年度比3.1%増（21年度同4.5%減）と4年ぶりのプラスとなった【図表5】。

【図表3】経済活動別県内総生産（名目）

(単位:百万円、%)

	実数		対前年度増加率		構成比		増加寄与度	
	21年度	22年度	21年度	22年度	21年度	22年度	21年度	22年度
1. 産業	1,681,299	1,730,530	-4.8	2.9	79.9	80.2	-3.8	2.3
(1) 農林水産業	77,914	83,619	-10.2	7.3	3.7	3.9	-0.4	0.3
① 農業	47,540	46,395	-7.3	-2.4	2.3	2.1	-0.2	-0.1
② 林業	14,574	16,241	-14.8	11.4	0.7	0.8	-0.1	0.1
③ 水産業	15,800	20,983	-13.9	32.8	0.8	1.0	-0.1	0.2
(2) 鉱業	5,666	6,058	-15.4	6.9	0.3	0.3	-0.0	0.0
(3) 製造業	158,685	159,351	-18.9	0.4	7.5	7.4	-1.7	0.0
(4) 建設業	115,160	122,438	-1.2	6.3	5.5	5.7	-0.1	0.3
(5) 電気・ガス・水道業	57,455	61,556	-8.7	7.1	2.7	2.9	-0.2	0.2
(6) 卸売・小売業	216,840	223,696	-3.5	3.2	10.3	10.4	-0.4	0.3
(7) 金融・保険業	96,989	95,775	-1.4	-1.3	4.6	4.4	-0.1	-0.1
(8) 不動産業	261,941	265,011	0.9	1.2	12.4	12.3	0.1	0.1
(9) 運輸業	105,653	107,391	-9.0	1.6	5.0	5.0	-0.5	0.1
(10) 情報通信業	69,343	70,635	-4.1	1.9	3.3	3.3	-0.1	0.1
(11) サービス業	515,653	535,000	-1.9	3.8	24.5	24.8	-0.5	0.9
2. 政府サービス生産者	356,531	355,578	-0.6	-0.3	16.9	16.5	-0.1	-0.0
(1) 電気・ガス・水道業	16,000	15,783	-1.4	-1.4	0.8	0.7	-0.0	-0.0
(2) サービス業	124,826	124,498	-1.6	-0.3	5.9	5.8	-0.1	-0.0
(3) 公務	215,705	215,297	-0.0	-0.2	10.2	10.0	-0.0	-0.0
3. 対家計民間非営利サービス生産者	56,458	59,921	-0.4	6.1	2.7	2.8	-0.0	0.2
(1) サービス業	56,458	59,921	-0.4	6.1	2.7	2.8	-0.0	0.2
4. 小計(1+2+3)	2,094,288	2,146,029	-4.0	2.5	99.5	99.4	-3.9	2.5
5. 輸入品に課される税・関税	19,574	21,775	-25.0	11.2	0.9	1.0	-0.3	0.1
6. (控除)総資本形成に係る消費税	8,862	9,389	-26.3	5.9	0.4	0.4	-0.1	0.0
7. 県内総生産(4+5-6)	2,105,000	2,158,415	-4.1	2.5	100.0	100.0	-4.1	2.5

(参考) 上表の「1. 産業」「2. 政府サービス生産者」「3. 対家計民間非営利サービス生産者」を第1～3次産業別に集約

第1次産業	77,914	83,619	-10.2	7.3	3.7	3.9	-0.4	0.3
第2次産業	279,511	287,847	-12.4	3.0	13.3	13.3	-1.8	0.4
第3次産業	1,736,863	1,774,563	-2.2	2.2	82.5	82.2	-1.7	1.8
計	2,094,288	2,146,029	-4.0	2.5	99.5	99.4	-3.9	2.5

※ 増加寄与度とは、県内総生産の「対前年度増加率」に対し、「各内訳項目の増減」がどのくらい寄与したかを示す指標で、次式により算出する。

増加寄与度 = (当該項目の平成21年度から平成22年度にかけての増加額) / (平成21年度の県内総生産) × 100

【図表4】県内総生産成長率（名目）に対する経済活動別増加寄与度（H22）

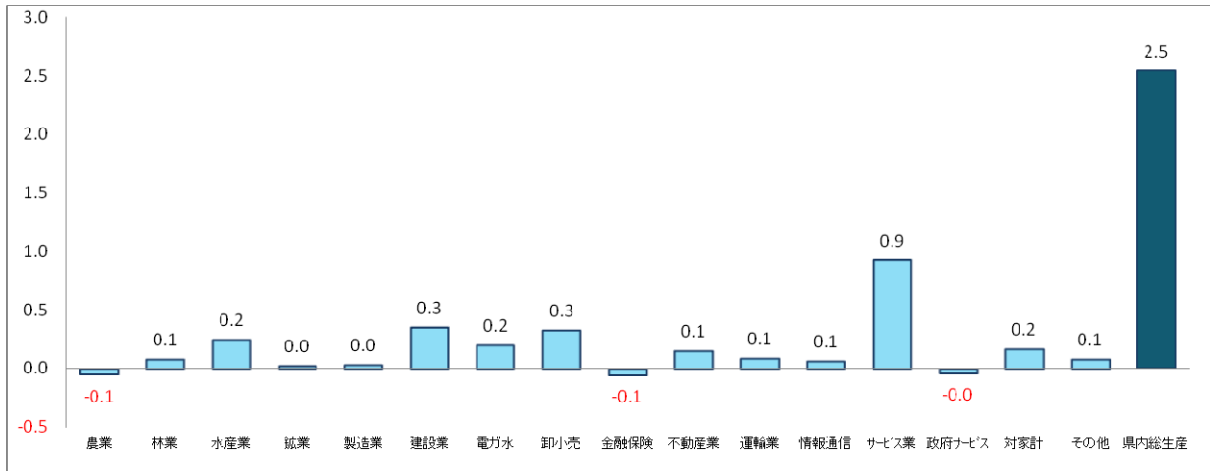

【図表5】経済活動別県内総生産（実質）

（単位：百万円、％）

	実数		対前年度増加率		増加寄与度	
	21年度	22年度	21年度	22年度	21年度	22年度
1. 産 業	1,714,545	1,771,611	-6.1	3.3	-5.0	2.6
(1) 農林水産業	83,282	84,545	-18.0	1.5	-0.8	0.1
① 農 業	54,967	47,833	-12.6	-13.0	-0.4	-0.3
② 林 業	13,852	15,468	-14.7	11.7	-0.1	0.1
③ 水 産 業	14,789	20,079	-36.2	35.8	-0.4	0.2
(2) 鉱 業	3,807	4,120	-34.4	8.2	-0.1	0.0
(3) 製 造 業	167,517	176,829	-23.3	5.6	-2.3	0.4
(4) 建 設 業	112,640	114,785	0.9	1.9	0.0	0.1
(5) 電気・ガス・水道業	58,381	62,102	-8.6	6.4	-0.2	0.2
(6) 卸売・小売業	215,916	223,664	-0.8	3.6	-0.1	0.4
(7) 金融・保険業	111,949	112,561	2.8	0.5	0.1	0.0
(8) 不動産業	266,109	271,758	1.0	2.1	0.1	0.3
(9) 運輸業	103,426	107,825	-17.1	4.3	-0.9	0.2
(10) 情報通信業	76,735	79,836	-2.7	4.0	-0.1	0.1
(11) サービス業	510,549	528,834	-4.2	3.6	-1.0	0.8
2. 政府サービス生産者	368,917	372,843	2.3	1.1	0.4	0.2
(1) 電気・ガス・水道業	15,735	15,580	1.5	-1.0	0.0	-0.0
(2) サービス業	131,578	133,392	1.4	1.4	0.1	0.1
(3) 公 務	221,563	223,854	2.9	1.0	0.3	0.1
3. 対家計民間非営利サービス生産者	59,296	63,694	3.2	7.4	0.1	0.2
(1) サービス業	59,296	63,694	3.2	7.4	0.1	0.2
4. 小計	2,143,679	2,209,127	-4.5	3.1	-4.5	3.0
5. 輸入品に課される税・関税	19,328	20,617	-9.3	6.7	-0.1	0.1
6. (控除)総資本形成に係る消費税	8,717	9,563	-22.7	9.7	-0.1	0.0
7. 県内総生産(連鎖価格)	2,154,292	2,220,185	-4.5	3.1	-4.5	3.1
8. 開差(7-1-2-3-5+6)	923	983	-	-	0.0	0.0

(参考)

第1次産業	83,282	84,545	-18.0	1.5	-0.8	0.1
第2次産業	284,843	296,542	-14.6	4.1	-2.2	0.5
第3次産業	1,772,833	1,825,173	-2.0	3.0	-1.6	2.4
計	2,140,958	2,206,260	-4.6	3.1	-4.6	3.0

(注) 連鎖方式で算出しており加法整合性がないため、内訳の和と合計は一致しない。

## **(2) 産業別総生産**

### **(ア) 第一次産業**

第一次産業全体は、名目で836億円と前年度比7.3%増(21年度同10.2%減)となり、4年ぶりの増加となった【図表3】。

また、実質では845億円と前年度比1.5%増(21年度同18.0%減)となった【図表5】。

①農業は、名目で464億円と前年度比2.4%減(同7.3%減)となった。水稻の単価の下落と生産量の減少が主な要因である。

②林業は、名目で162億円と前年度比11.4%増(同14.8%減)となった。製材用木材の価格の上昇と生産量の増加が主な要因である。

③水産業は、名目で210億円と前年度比32.8%増(同13.9%減)となった。かつお、まぐろ、ぶりなどの単価の上昇と、かつお一本釣り、まぐろはえ縄の漁獲量の増加が主な要因である。

### **(イ) 第二次産業**

第二次産業全体では、名目で2,878億円と前年度比3.0%増(21年度同12.4%減)となり4年ぶりの増加となった【図表3】。

また、実質では2,965億円と前年度比4.1%増(21年度同14.6%減)となった【図表5】。

①鉱業は、名目で61億円と前年度比6.9%増(同15.4%減)となった。石灰石の生産量が増加したことが主な要因である。

②製造業は名目で1,594億円と前年度比0.4%増(同18.9%減)となった。電気機械と食料品の増加が主な要因である【図表6】。

③建設業は、名目で1,224億円と前年度比6.3%増(21年度同1.2%減)となった。民間工事の増加が主な要因である。

【図表6】経済活動別県内総生産（製造業：名目）

（単位：百万円、％）

	実数		対前年度増加率		構成比		増加寄与度	
	21年度	22年度	21年度	22年度	21年度	22年度	21年度	22年度
(3) 製造業	158,685	159,351	-18.9	0.4	7.5	7.4	-1.7	0.0
① 食料品	33,357	38,573	-29.6	15.6	1.6	1.8	-0.6	0.2
② 繊維	4,495	2,641	27.3	-41.2	0.2	0.1	0.0	-0.1
③ パルプ・紙	19,573	18,932	10.2	-3.3	0.9	0.9	0.1	-0.0
④ 化学	2,651	3,301	-19.7	24.5	0.1	0.2	-0.0	0.0
⑤ 石油・石炭製品	817	778	-3.7	-4.8	0.0	0.0	-0.0	-0.0
⑥ 窯業・土石製品	13,796	10,522	17.3	-23.7	0.7	0.5	0.1	-0.2
⑦ 鉄鋼	8,960	9,291	-20.3	3.7	0.4	0.4	-0.1	0.0
⑧ 非鉄金属	2,169	1,830	-38.8	-15.6	0.1	0.1	-0.1	-0.0
⑨ 金属製品	4,445	4,505	-36.1	1.3	0.2	0.2	-0.1	0.0
⑩ 一般機械	24,252	22,767	-11.2	-6.1	1.2	1.1	-0.1	-0.1
⑪ 電気機械	16,418	22,095	-45.5	34.6	0.8	1.0	-0.6	0.3
⑫ 輸送用機械	7,557	7,684	-14.6	1.7	0.4	0.4	-0.1	0.0
⑬ 精密機械	-1,795	-4,730	51.9	-163.5	-0.1	-0.2	0.1	-0.1
⑭ その他の製造業	21,990	21,162	-18.4	-3.8	1.0	1.0	-0.2	-0.0
県内総生産	2,105,000	2,158,415	-4.1	2.5	100.0	100.0	-4.1	2.5

※ 増加寄与度とは、県内総生産の「対前年度増加率」に対し、「各内訳項目の増減」がどのくらい寄与したかを示す指標で、次式により算出する。  
 増加寄与度＝（当該項目の平成21年度から平成22年度にかけての増加額）／（平成21年度の県内総生産）×100

【図表7】経済活動別県内総生産（製造業：実質）

（単位：百万円、％）

	実数		対前年度増加率		増加寄与度	
	21年度	22年度	21年度	22年度	21年度	22年度
(3) 製造業	167,517	176,829	-23.3	5.6	-2.3	0.4
① 食料品	31,935	37,558	-32.4	17.6	-0.7	0.3
② 繊維	4,476	2,853	22.0	-36.3	0.0	-0.1
③ パルプ・紙	17,254	17,665	-2.0	2.4	-0.0	0.0
④ 化学	2,734	3,503	-22.1	28.1	-0.0	0.0
⑤ 石油・石炭製品	937	796	14.0	-15.0	0.0	-0.0
⑥ 窯業・土石製品	12,417	10,014	-9.5	-19.4	-0.1	-0.1
⑦ 鉄鋼	8,618	8,753	-4.8	1.6	-0.0	0.0
⑧ 非鉄金属	1,254	1,474	-66.7	17.5	-0.1	0.0
⑨ 金属製品	4,265	4,396	-38.9	3.1	-0.1	0.0
⑩ 一般機械	25,605	24,902	-13.4	-2.7	-0.2	-0.0
⑪ 電気機械	25,667	39,187	-41.7	52.7	-0.8	0.6
⑫ 輸送用機械	8,020	8,529	-23.2	6.3	-0.1	0.0
⑬ 精密機械	-142	-369	30.4	-159.9	0.0	-0.0
⑭ その他の製造業	21,921	21,822	-22.5	-0.5	-0.3	-0.0
県内総生産	2,154,292	2,220,185	-4.5	3.1	-4.5	3.1

（注）連鎖方式で算出しており加法整合性がないため、内訳の和と合計は一致しない。



## (ウ) 第三次産業

第三次産業全体では、名目で1兆7,746億円と前年度比2.2%増(21年度同2.2%減)となり、基準改定後、遡及可能な平成13年度以降、9年ぶりの増加となった【図表3】。

また、実質では1兆8,252億円と前年度比3.0%増(21年度同2.0%減)となった【図表5】。

①電気・ガス・水道業は、名目で616億円と前年度比7.1%増(同8.7%減)となった。夏季の高気温、冬季の低気温による冷暖房需要の増加と、生産活動の持ち直しによる大口電力需要の増加が主な要因である。

②卸売・小売業は、名目で2,237億円と前年度比3.2%増(同3.5%減)となった。小売業の商業販売額が増加したことが主な要因である。

③金融・保険業は、名目で958億円と前年度比1.3%減(同1.4%減)となった。民間金融機関の減収が主な要因である。

④不動産業は、名目で2,650億円と前年度比1.2%増(同0.9%増)となった。家賃水準の上昇に伴う、不動産賃貸業の増加が主な要因である。

⑤運輸業は、名目で1,074億円と前年度比1.6%増(同9.0%減)となった。水運業の増加が主な原因である。

⑥情報通信業は、名目で706億円と前年度比1.9%増(同4.1%減)となった。放送業の収益の増加が主な要因である。

⑦サービス業は、名目で5,350億円と前年度比3.8%増(同1.9%減)となった。年間を通して好調であった観光業を反映して、関連産業である旅館・その他の宿泊所などが大きく伸びたことと、サービス業の3割を占める医療業の増加が主な要因である。

⑧政府サービス生産者(国出先機関、県、市町村等)は、名目で3,556億円と前年度比0.3%減(同0.6%減)となった。人件費の減少が主な要因である。

⑨対家計民間非営利サービス生産者(私立学校、労働組合、宗教法人、社会福祉団体等)は、名目で599億円と前年度比6.1%増(同0.4%減)となった。教育以外の増加が主な要因である。

### (3) 高知県の産業構造

平成22年度の県内総生産（名目）内訳を産業別に見ると、第一次産業が3.9%、第二次産業が13.3%、第三次産業が82.2%となった【図表8】。

第一次産業は平成18年度の4.1%と比較すると、0.2ポイントの低下。

第二次産業は同16.3%と比較すると、3.0ポイントの低下。

第三次産業は、同78.9%と比較すると、3.3ポイントの増加。

【図表8】 産業構造の推移

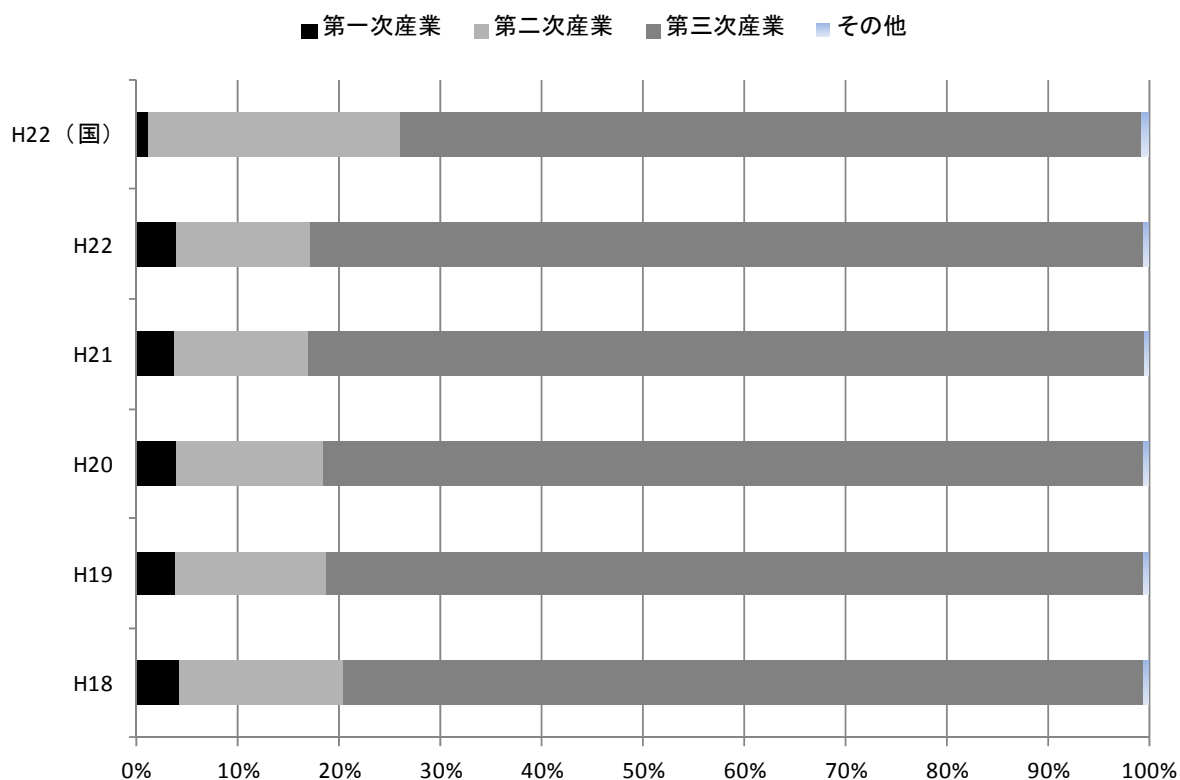

産業別構成比

(単位: %)

	H18	H19	H20	H21	H22	H22(国)
第一次産業	4.1	3.9	4.0	3.7	3.9	1.2
第二次産業	16.3	14.9	14.5	13.3	13.3	25.0
第三次産業	78.9	80.7	80.9	82.5	82.2	73.0
その他	0.6	0.6	0.6	0.5	0.6	0.9
	100.0	100.0	100.0	100.0	100.0	100.0

<第一次産業> 農業、林業、水産業

<第二次産業> 鉱業、製造業、建設業

<第三次産業> 電気・ガス・水道業、卸売・小売業、金融・保険業、不動産業、運輸業、情報通信業、サービス業、政府サービス生産者、対家計民間非営利サービス生産者

<その他> 輸入品に課される税・関税、総資本形成に係る消費税(控除項目)

【図表 9】 経済活動別県内総生産（名目）の構成比の推移と国との比較

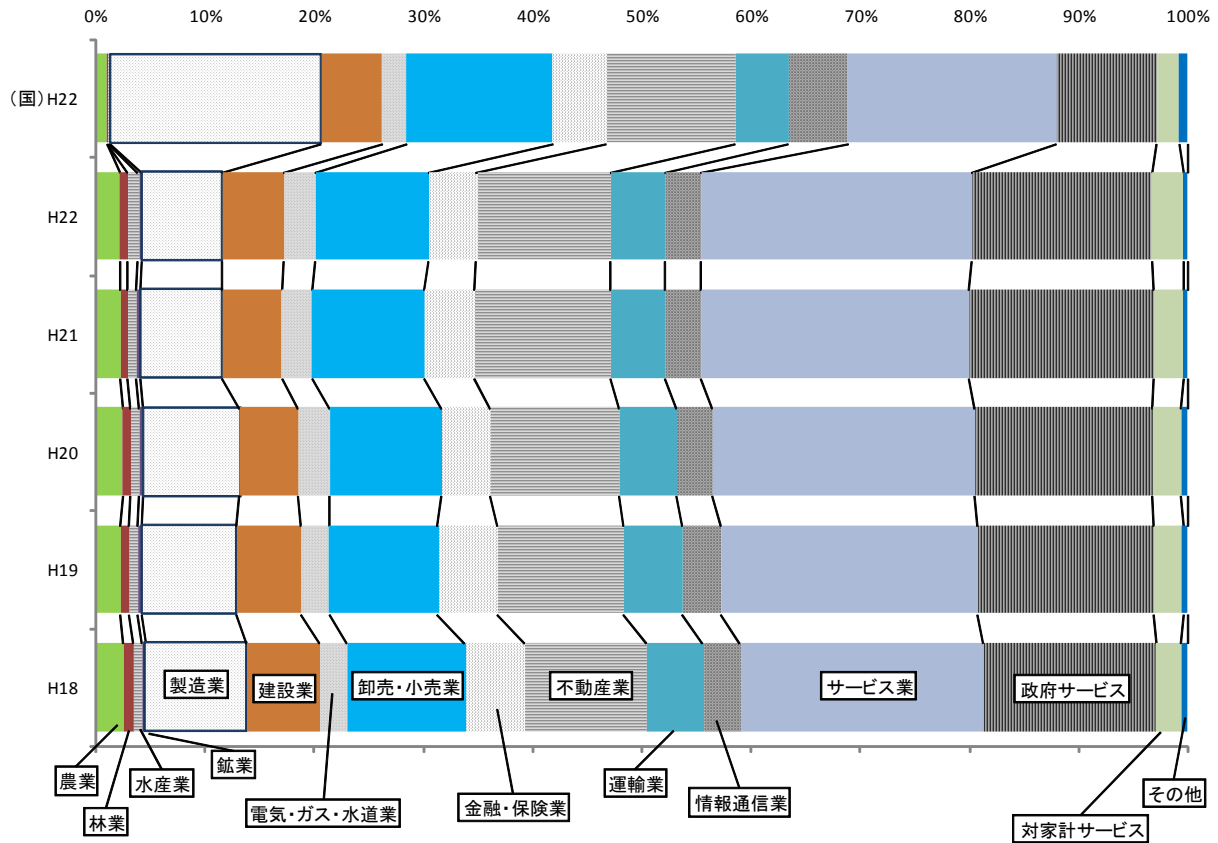

【図表 10】 経済活動別県内総生産（名目） 構成比順位

(単位: %)

順位	H18	H19	H20	H21	H22
1	サービス業 22.3	サービス業 23.6	サービス業 24.1	サービス業 24.6	サービス業 24.9
2	政府サービス 15.8	政府サービス 16.3	政府サービス 16.5	政府サービス 17.0	政府サービス 16.6
3	不動産業 11.2	不動産業 11.6	不動産業 11.9	不動産業 12.5	不動産業 12.3
4	卸売・小売業 10.9	卸売・小売業 10.1	卸売・小売業 10.3	卸売・小売業 10.4	卸売・小売業 10.4
5	製造業 9.4	製造業 8.7	製造業 9.0	製造業 7.6	製造業 7.4
6	建設業 6.7	建設業 5.9	建設業 5.3	建設業 5.5	建設業 5.7
7	金融・保険業 5.5	金融・保険業 5.5	運輸業 5.3	運輸業 5.0	運輸業 5.0
8	運輸業 5.2	運輸業 5.4	金融・保険業 4.5	金融・保険業 4.6	金融・保険業 4.5
9	情報通信業 3.5	情報通信業 3.6	情報通信業 3.3	情報通信業 3.3	情報通信業 3.3
10	電気・ガス・水道業 2.5	電気・ガス・水道業 2.6	電気・ガス・水道業 2.9	電気・ガス・水道業 2.7	電気・ガス・水道業 2.9
11	農業 2.5	対家計サービス 2.5	対家計サービス 2.6	対家計サービス 2.7	対家計サービス 2.8
12	対家計サービス 2.5	農業 2.2	農業 2.4	農業 2.3	農業 2.2
13	林業 0.9	水産業 0.9	水産業 0.8	水産業 0.8	水産業 1.0
14	水産業 0.8	林業 0.8	林業 0.8	林業 0.7	林業 0.8
15	鉱業 0.3	鉱業 0.3	鉱業 0.3	鉱業 0.3	鉱業 0.3

※ 「対家計サービス」は、対家計民間非営利サービス生産者の略称。

### 3. 県民所得

#### (1) 概要

◇企業所得、県民雇用者報酬が上昇し、9年ぶりのプラス  
1人当たりの県民所得も4年ぶりのプラス

企業所得、県民雇用者報酬が前年度比プラスとなり、平成22年度の県民所得は、1兆6,653億円で、前年度比2.0%増(21年度同4.0%減)となり、基準改定後、遡及可能な平成13年度以降、9年ぶりのプラスとなった【図表11】。

【図表11】県民所得

(単位:百万円、%)

区分	実数		対前年度増加率		構成比		増加寄与度	
	21年度	22年度	21年度	22年度	21年度	22年度	21年度	22年度
1. 県民雇用者報酬	1,105,057	1,123,631	-3.3	1.7	67.7	67.5	-2.2	1.1
(1) 賃金・俸給	908,034	912,968	-4.2	0.5	55.6	54.8	-2.4	0.3
(2) 雇主の社会負担	197,023	210,663	1.2	6.9	12.1	12.7	0.1	0.8
2. 財産所得(非企業部門)	74,163	68,999	-3.7	-7.0	4.5	4.1	-0.2	-0.3
(1) 一般政府	-33,979	-33,687	8.7	0.9	-2.1	-2.0	0.2	0.0
(2) 家計	103,692	98,191	-6.0	-5.3	6.4	5.9	-0.4	-0.3
(3) 対家計民間非営利団体	4,450	4,495	12.0	1.0	0.3	0.3	0.0	0.0
3. 企業所得(法人企業の分配所得受払後)	453,608	472,666	-5.8	4.2	27.8	28.4	-1.7	1.2
(1) 民間法人企業	214,454	243,481	-7.7	13.5	13.1	14.6	-1.1	1.8
(2) 公的企業	43,805	26,466	-18.0	-39.6	2.7	1.6	-0.6	-1.1
(3) 個人企業	195,349	202,719	-0.3	3.8	12.0	12.2	-0.0	0.5
4. 県民所得(1+2+3)	1,632,828	1,665,296	-4.0	2.0	100.0	100.0	-4.0	2.0

#### (2) 1人当たり県民所得

県民所得の総額を総人口(10月1日現在の国勢調査による人口または推計人口)で除した「1人当たり県民所得」は、217.8万円と前年度比2.5%増(21年度同3.2%減)となった。

一方、1人当たり国民所得は272.9万円と前年度比2.0%増(同3.4%減)となった。これに伴い国民所得を100とした比率は前年度の79.4%から79.8%となり、所得格差は0.4ポイント改善した【図表12】。

【図表12】1人当たり県民所得と国民所得の比較

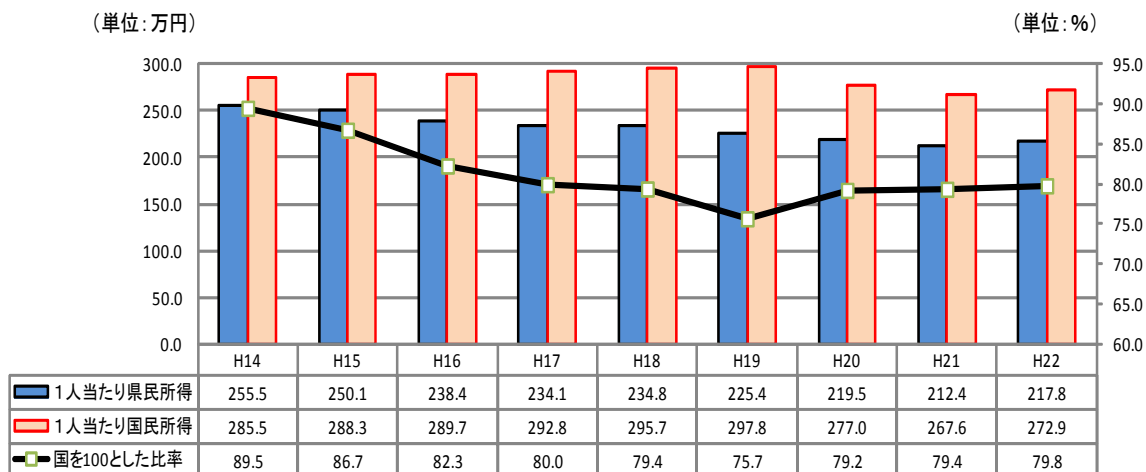

※「1人当たり県民所得」は、企業所得等も含んでおり、県民個人の給与や実収入の水準を表すものではない。

### (3) 県民雇用者報酬

雇主の社会負担、賃金・俸給が前年度比プラスとなり、県民雇用者報酬は、1兆1,236億円と前年度比1.7%増(21年度同3.3%減)となった【図表13】。

【図表13】県民雇用者報酬の推移

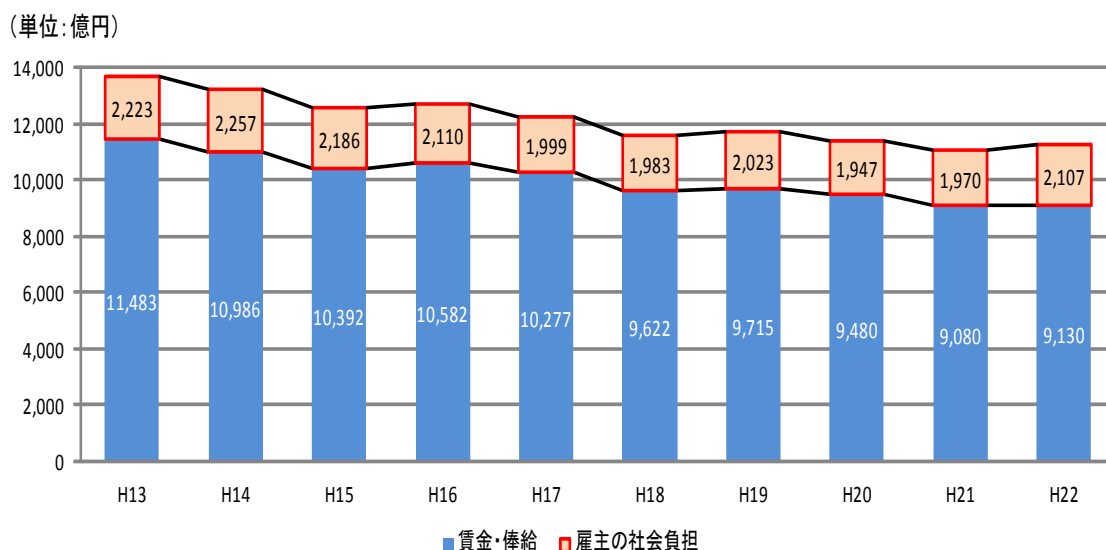

### (4) 財産所得

一般政府、対家計民間非営利団体の財産所得は、前年度比プラスとなったものの、家計がマイナスとなり、財産所得は690億円と前年度比7.0%減(21年度同3.7%減)となった【図表14、15】。

【図表14】財産所得

(単位:百万円、%)

区分	実数		対前年度増加率		構成比		増加寄与度	
	21年度	22年度	21年度	22年度	21年度	22年度	21年度	22年度
財産所得	74,163	68,999	-3.7	-7.0	100.0	100.0	-3.7	-7.0
a.受取	108,863	104,566	-5.6	-3.9	146.8	151.5	-8.5	-5.8
b.支払	34,700	35,567	-9.5	2.5	46.8	51.5	4.7	-1.2
(1)一般政府	-33,979	-33,687	8.7	0.9	-45.8	-48.8	4.2	0.4
a.受取	11,712	11,322	-0.3	-3.3	15.8	16.4	-0.1	-0.5
b.支払	45,691	45,009	-6.7	-1.5	61.6	65.2	4.2	0.9
(2)家計	103,692	98,191	-6.0	-5.3	139.8	142.3	-8.5	-7.4
① 利子	31,566	26,082	-16.1	-17.4	42.6	37.8	-7.9	-7.4
a.受取	21,011	17,234	-22.2	-18.0	28.3	25.0	-7.8	-5.1
b.支払	-10,555	-8,848	0.6	16.2	-14.2	-12.8	-0.1	-2.3
② 配当(受取)	11,320	12,513	-13.3	10.5	15.3	18.1	-2.3	1.6
③ 保険契約者に帰属する財産所得(受取)	40,453	40,162	0.0	-0.7	54.5	58.2	0.0	-0.4
④ 賃貸料(受取)	20,353	19,434	6.3	-4.5	27.4	28.2	1.6	-1.2
(3)対家計民間非営利団体	4,450	4,495	12.0	1.0	6.0	6.5	0.6	0.1
a.受取	4,014	3,901	0.9	-2.8	5.4	5.7	0.0	-0.2
b.支払	-436	-594	-6.328.6	-36.2	-0.6	-0.9	0.6	0.2

【図表 15】 財産所得の推移

(単位: 億円)

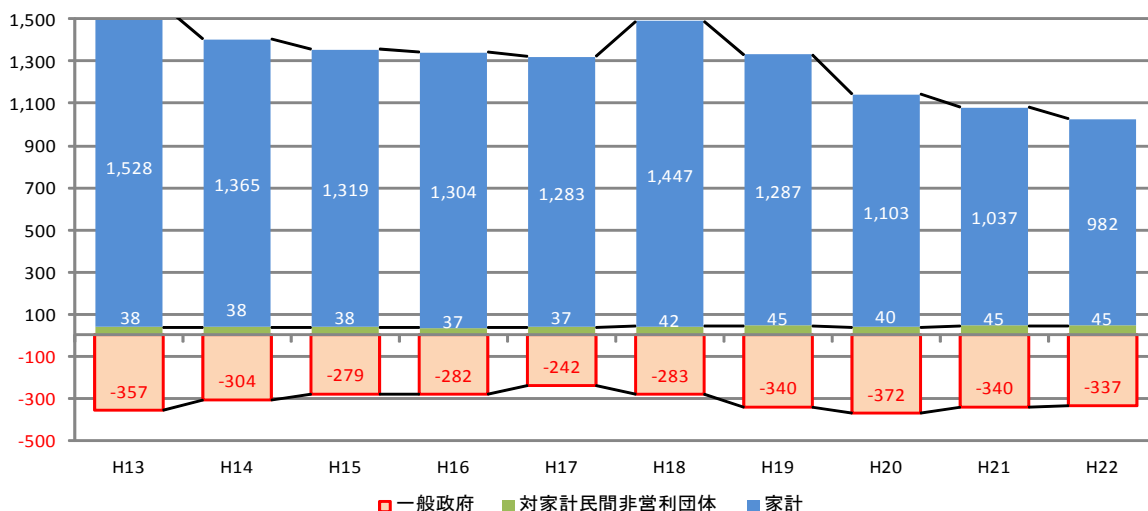

(5) 企業所得

民間法人企業、個人企業が前年度比プラスとなり、企業所得は、4,727億円で、前年度比4.2%増(21年度同5.8%減)となった【図表16、17】。

【図表 16】 企業所得

区分	実数		対前年度増加率		構成比		増加寄与度	
	21年度	22年度	21年度	22年度	21年度	22年度	21年度	22年度
企業所得(法人企業分の分配所得受払後)	453,608	472,666	-5.8	4.2	100.0	100.0	-5.8	4.2
(1) 民間法人企業	214,454	243,481	-7.7	13.5	47.3	51.5	-3.7	6.4
a. 非金融法人企業	175,593	206,868	-18.1	17.8	38.7	43.8	-8.1	6.9
b. 金融機関	38,861	36,613	117.1	-5.8	8.6	7.7	4.4	-0.5
(2) 公的企業	43,805	26,466	-18.0	-39.6	9.7	5.6	-2.0	-3.8
a. 非金融法人企業	14,883	1,948	-32.8	-86.9	3.3	0.4	-1.5	-2.9
b. 金融機関	28,922	24,518	-7.4	-15.2	6.4	5.2	-0.5	-1.0
(3) 個人企業	195,349	202,719	-0.3	3.8	43.1	42.9	-0.1	1.6
a. 農林水産業	14,903	19,302	-26.3	29.5	3.3	4.1	-1.1	1.0
b. その他の産業(非農林水・非金融)	61,450	62,650	-0.9	2.0	13.5	13.3	-0.1	0.3
c. 持ち家	118,996	120,767	4.6	1.5	26.2	25.6	1.1	0.4

【図表 17】 企業所得の推移

(単位: 億円)

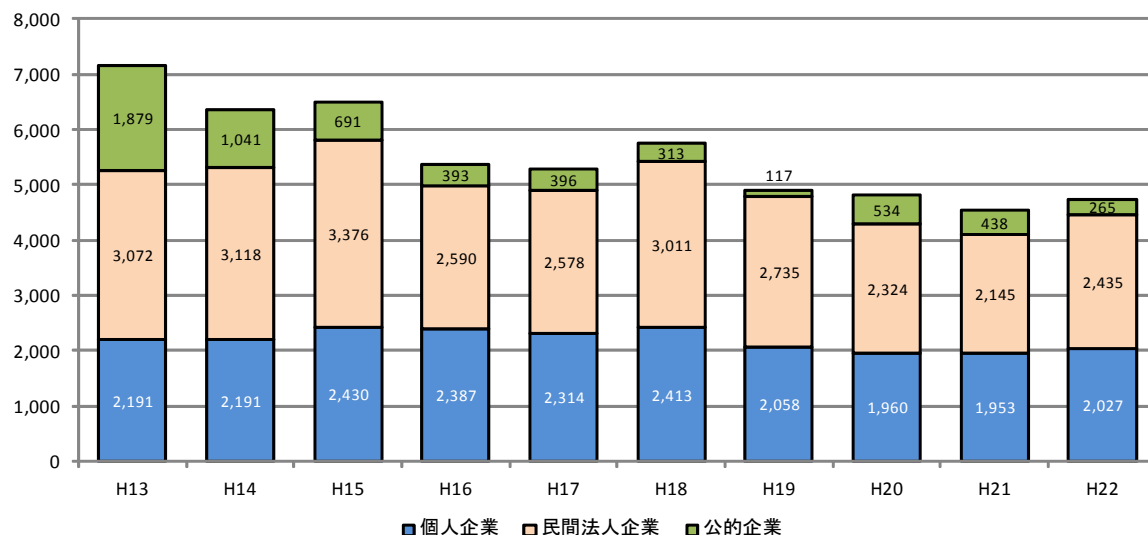

## 4. 県内総生産（支出側）

### （1）概要

◇民間最終消費支出、政府最終消費支出等が上昇し、4年ぶりのプラス。

民間最終消費支出、政府最終消費支出等が前年度比でプラスとなり、平成22年度の県内総生産（支出側）は、名目で2兆1,584億円と前年度比2.5%増（21年度同4.1%減）となり、4年ぶりのプラスとなった【図表18】。

【図表18】県内総生産（支出側、名目）

区分	実数		対前年度増加率		構成比		増加寄与度	
	21年度	22年度	21年度	22年度	21年度	22年度	21年度	22年度
1. 民間最終消費支出	1,537,627	1,584,388	-4.6	3.0	73.0	73.4	-3.3	2.2
(1) 家計最終消費支出	1,501,126	1,545,737	-4.7	3.0	71.3	71.6	-3.4	2.1
(2) 対家計民間非営利団体最終消費支出	36,501	38,651	3.1	5.9	1.7	1.8	0.0	0.1
2. 政府最終消費支出	732,654	742,006	1.1	1.3	34.8	34.4	0.4	0.4
3. 総資本形成	470,737	475,109	-7.3	0.9	22.4	22.0	-1.7	0.2
(1) 総固定資本形成	491,175	479,901	1.4	-2.3	23.3	22.2	0.3	-0.5
a. 民間	289,251	285,072	-9.6	-1.4	13.7	13.2	-1.4	-0.2
(a) 住宅	46,560	46,075	-23.4	-1.0	2.2	2.1	-0.6	-0.0
(b) 企業設備	242,691	238,997	-6.4	-1.5	11.5	11.1	-0.8	-0.2
b. 公的	201,924	194,829	22.9	-3.5	9.6	9.0	1.7	-0.3
(2) 在庫品増加	-20,438	-4,792	-186.9	76.6	-1.0	-0.2	-2.0	0.7
a. 民間	-20,272	-4,918	-186.2	75.7	-1.0	-0.2	-2.0	0.7
b. 公的(公的企業・一般政府)	-166	126	-	175.9	-0.0	0.0	-0.0	0.0
4. 財貨・サービスの移出入(純)・統計上の不突合	-636,018	-643,088	1.9	-1.1	-30.2	-29.8	0.6	-0.3
(1) 財貨・サービスの移出入(純)	-843,756	-852,071	0.9	-1.0	-40.1	-39.5	0.4	-0.4
(2) 統計上の不突合	207,738	208,983	2.2	0.6	9.9	9.7	0.2	0.1
5. 県内総生産(支出側:市場価格)(1+2+3+4)	2,105,000	2,158,415	-4.1	2.5	100.0	100.0	-4.1	2.5
6. 県外からの所得(純)	131,771	117,779	2.8	-10.6	6.3	5.5	0.2	-0.7
7. 県民総所得(市場価格)(5+6)	2,236,771	2,276,194	-3.7	1.8	106.3	105.5	-3.9	1.9

### （2）民間最終消費支出

家具・家庭用機器・家事サービス、娯楽・レジャー・文化が前年度比プラスとなり、民間最終消費支出は、名目で1兆5,844億円と前年度比3.0%増（21年度同4.6%減）となった【図表19】。

【図表19】民間最終消費支出（名目）

区分	18年度		19年度		20年度		21年度		22年度	
	実数	対前年度増加率	実数	対前年度増加率	実数	対前年度増加率	実数	対前年度増加率	実数	対前年度増加率
1. 民間最終消費支出	1,639,597	2.5	1,595,131	-2.7	1,610,940	1.0	1,537,627	-4.6	1,584,388	3.0
(1) 家計最終消費支出	1,601,919	2.5	1,558,963	-2.7	1,575,521	1.1	1,501,126	-4.7	1,545,737	3.0
a. 食料・非アルコール飲料	233,258	-0.1	240,187	3.0	249,253	3.8	225,913	-9.4	229,126	1.4
b. アルコール飲料・たばこ	51,301	-15.1	53,232	3.8	65,731	23.5	50,009	-23.9	45,284	-9.4
c. 被服・履物	51,851	2.5	44,276	-14.6	48,954	10.6	51,058	4.3	53,906	5.6
d. 住居・電気・ガス・水道	346,762	0.2	348,404	0.5	348,410	0.0	346,870	-0.4	356,265	2.7
e. 家具・家庭用機器・家事サービス	95,956	56.3	72,318	-24.6	70,406	-2.6	59,914	-14.9	73,508	22.7
f. 保健・医療	56,017	-6.2	58,625	4.7	58,959	0.6	62,704	6.4	61,646	-1.7
g. 交通	146,108	7.0	138,434	-5.3	142,713	3.1	129,659	-9.1	132,510	2.2
h. 通信	49,295	5.0	49,899	1.2	49,711	-0.4	43,685	-12.1	44,459	1.8
i. 娯楽・レジャー・文化	173,526	-5.4	162,262	-6.5	167,837	3.4	163,062	-2.8	176,178	8.0
j. 教育	40,428	16.0	48,925	21.0	49,393	1.0	31,433	-36.4	26,084	-17.0
k. 外食・宿泊	130,865	3.1	113,249	-13.5	119,439	5.5	103,802	-13.1	109,655	5.6
l. その他	226,552	1.7	229,152	1.1	204,715	-10.7	233,017	13.8	237,116	1.8
(2) 対家計民間非営利団体最終消費支出	37,678	3.0	36,168	-4.0	35,419	-2.1	36,501	3.1	38,651	5.9

### (3) 政府最終消費支出

市町村、社会保障基金（医療費・介護費等）などが前年度比プラスとなり、政府最終消費支出は、名目で7,420億円と前年度比1.3%増（21年度同1.1%増）となった【図表20】。

【図表20】政府最終消費支出の推移（名目）

（単位：億円）

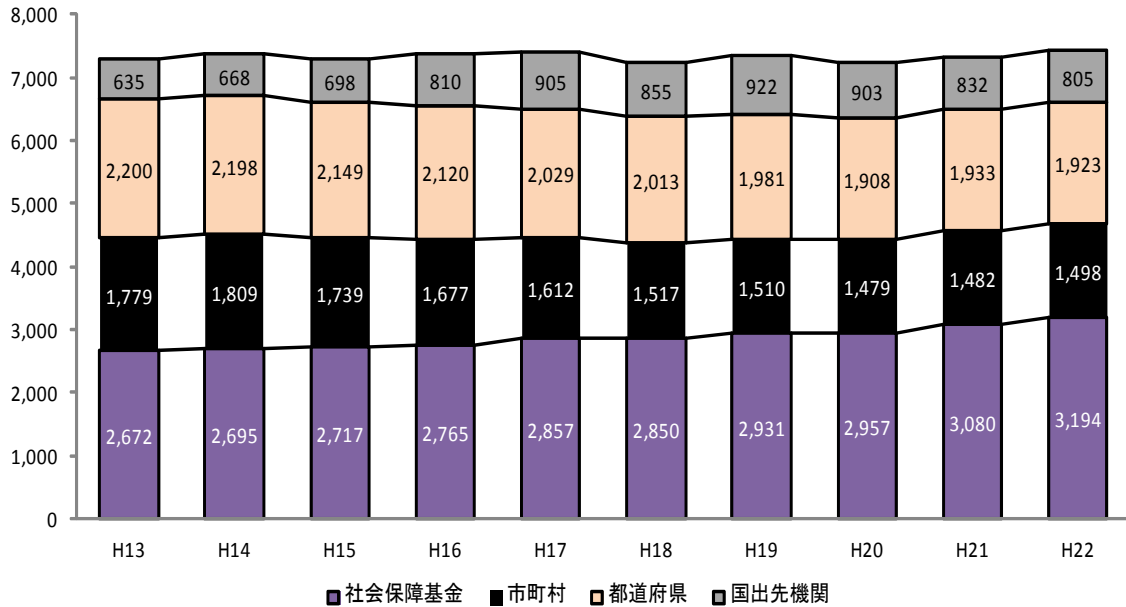

### (4) 総資本形成

総固定資本形成は前年度比マイナスとなったが、在庫品増加がプラスとなり、総資本形成は、名目で4,751億円と前年度比0.9%増（21年度同7.3%減）となった【図表21】。

【図表21】総固定資本形成の推移（名目）

（単位：億円）

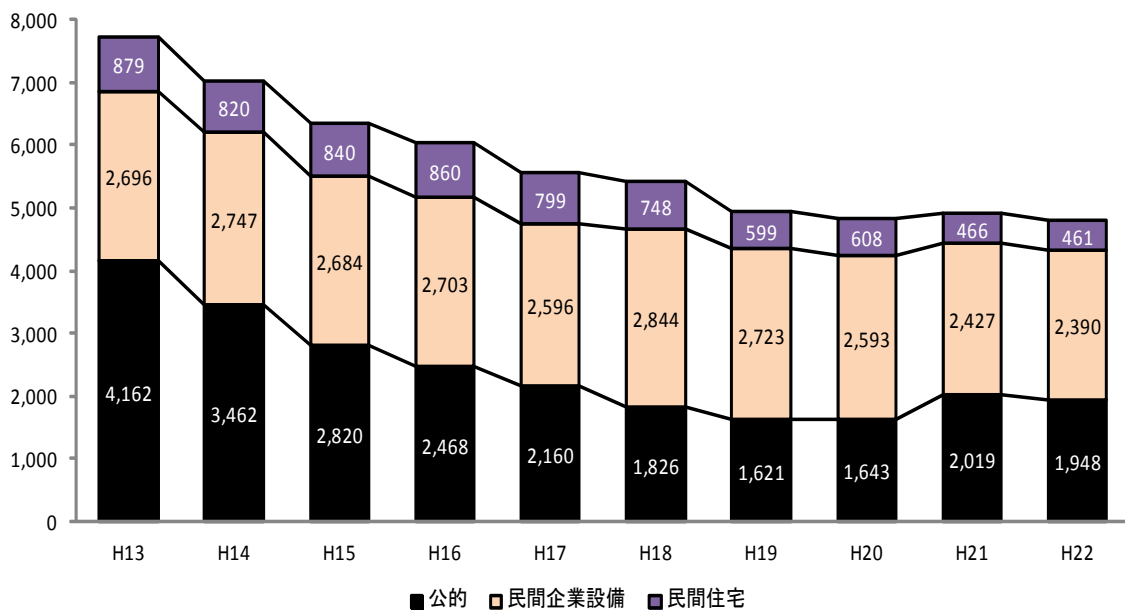



【図表 2 2】在庫品増加（民間企業）の推移（名目）

（単位：億円）

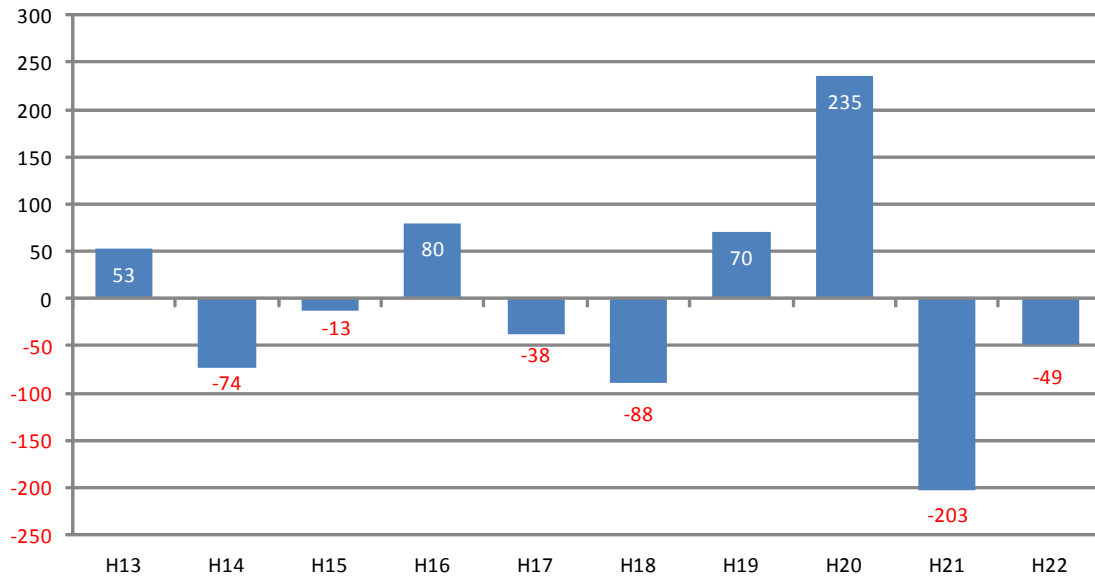

**（5）財貨・サービスの移出入（純）・統計上の不突合**

財貨・サービスの移出入（純）・統計上の不突合は、名目で6,431億円のマイナスで、前年度比1.1%減（21年度同1.9%増）となった【図表18】。

## ご利用にあたって

### 〔県民経済計算とは〕

県内及び県民の経済活動によって、1年間に新しく生み出された生産物の価値を、「生産」「分配」「支出」の三面から総合的にとらえ、県経済の規模や成長率・産業構造などを明らかにするものです。

※93SNA（国民経済計算体系）による「県民経済計算標準方式推計方法」（内閣府経済社会総合研究所）に基づき推計しています。

### 〔名目値と実質値〕

名目値とは、物価変動を含んだ年々の時価を評価基準にして付加価値を表したものです。これに対して実質値とは、物価変動の影響を除いて計算したものです。県内総生産（生産側）の実質値は、平成17暦年を参照年とする連鎖方式、県内総生産（支出側）の実質値は平成17暦年を基準年とする固定基準年方式で推計しています。

（注）連鎖方式とは、毎年の物価の変動率を掛け合わせて実質値を求める方法であり、加法整合性がないため、内訳の和と合計は一致しません。

### 〔記号等の用法〕

「0.0」「-0.0」・・・・・・・・・・単位に満たないもの  
「-」・・・・・・・・・・皆無又は記入を要しないもの

### 〔増加率の算出式〕

$$\frac{X_1 - X_0}{|X_0|} \times 100$$

$X_1$ ：当年度の計数       $X_0$ ：前年度の計数

これにより、マイナスからプラスに転じた場合及びマイナス幅が縮小した場合の対前年度増加率の符号はプラスで表示されます。

### <平成17年基準改定について>

今回の推計については、最新の統計資料の利用、推計方法の改善に加えて、国民経済計算の平成17年基準改定に準拠した改定を行っています。過去の推計値も平成13年度まで遡って改訂していますので、平成21年度以前の数値を利用される場合も本報告書の数値をご利用ください。また、既報の平成12年度以前の数値とは接続しておりませんのでご注意ください。

平成17年基準改定の主な内容は次のとおりです。

#### 1. 実質値の参照年の変更

参照年（デフレーター＝100となる年）を従来の平成12暦年から17暦年に変更しました。

## 2. 産業分類の変更

従前の分類における「運輸・通信業」を分割して、「運輸業」、「情報通信業」を新設しました。「情報通信業」には、従前の運輸・通信業に含まれていた「通信業」に加え、製造業に分類されていた「出版業」、サービス業に含まれていた「情報サービス業」、「放送業」等が含まれます。

なお、新分類による表章は平成17年度以降となり、平成16年度以前は従前の分類を適用しています。

## 3. 「間接的に計測される金融仲介サービス（F I S I M）」の導入

金融業のサービスとして、新たに金融仲介サービスを産出額に計上しています。これに関連して、分配系列の財産所得（利子）や支出系列の消費支出などの計数も変更されています。

その他、詳細については、“「平成22年度国民経済計算確報（平成17年基準改定値）」に係る利用上の注意について”をご覧ください。

[http://www.esri.cao.go.jp/jp/sna/data/referencel/h17/riyou\\_kakuhou.html](http://www.esri.cao.go.jp/jp/sna/data/referencel/h17/riyou_kakuhou.html)

高知県総務部統計課

〒780-8570 高知県高知市丸ノ内1丁目2-20

TEL : 088-823-9783

FAX : 088-823-9257

E-mail : 111901@ken.pref.kochi.lg.jp

# 高 知 県 の

	人 口		賃 金 ・ 労 働					
	総 数	世 帯 数	調 査 産 業 計 平 均 賃 金	2) 賃 金 指 数		2) 調 査 産 業 計 雇 用 指 数	有 効 求 人 人 倍 率	就 職 率
				名 目	実 質			
	人	世 帯	円				倍	%
平成 20 年(度)	777 080	347 669	286 287	105.8	104.1	105.0	0.46	26.6
21	772 401	349 612	258 278	96.4	95.8	103.5	0.41	29.8
22	764 456	321 909	265 465	100.0	100.0	100.0	0.54	32.4
23	758 614	322 625	227 599	105.3	105.7	100.0	0.61	32.8
24	752 042	322 298	...	105.2	105.6	102.1	0.63	33.7
平成 24 . 5	753 624	322 385	242 030	90.0	89.7	102.3	0.62	37.1
6	753 256	322 414	441 923	164.2	164.7	102.4	0.63	33.5
7	752 987	322 331	290 173	107.8	108.5	101.4	0.63	30.0
8	752 687	322 344	242 998	90.3	90.8	102.0	0.62	29.9
9	752 389	322 334	237 758	88.4	88.8	101.8	0.62	32.6
10	752 042	322 298	237 634	88.3	88.9	101.9	0.62	36.5
11	751 565	322 351	249 505	92.7	93.7	102.5	0.62	36.3
12	751 142	322 342	479 042	178.3	180.8	102.6	0.63	40.6
平成 25 . 1	750 729	322 055	255 789	95.1	96.6	103.0	0.66	23.8
2	749 967	321 828	<b>241 655</b>	<b>89.8</b>	<b>90.8</b>	<b>102.9</b>	0.66	32.1
3	749 337	321 466	...	...	...	...	<b>0.67</b>	<b>41.1</b>
4	747 220	320 526	...	...	...	...	...	...
5	<b>746 876</b>	<b>322 079</b>	...	...	...	...	...	...

備 考	<small>21年以前は、翌年3月31日現在の住民基本台帳人口要覧、 22年以降は10月1日現在の国勢調査又は推計人口。 各月は1日現在の推計人口。</small>	「毎月勤労統計調査」(事業所規模5人以上)	季節調整値 (年度平均は実数)
資 料 出 所	高 知 県 統 計 課		高知労働局 職業安定部
関連ページ	20・21	40～53	54

	物 価 家 計						
	2) 消費者物価 指数(高知市)	全 世 帯		勤 労 者 世 帯			
		消 費 支 出	エンゲル係数	実 収 入	消 費 支 出	金融資産純増	2) 実質実収入指数
	円		円	円	円	円	
平成 20 年(度)	101.6	302 395	22.1	548 462	339 429	78 808	93.6
21	100.6	316 705	20.8	551 476	358 253	72 907	95.0
22	100.0	299 170	21.8	577 027	321 608	120 874	100.0
23	99.6	314 149	22.2	573 863	340 706	111 472	99.9
24	99.6	309 325	22.6	585 742	354 505	94 151	101.9
平成 24 . 5	100.3	350 537	20.7	483 845	435 122	△ 40 459	83.6
6	99.7	284 472	23.0	861 747	304 059	350 624	149.8
7	99.4	307 850	21.7	549 397	313 447	71 372	95.8
8	99.5	265 685	24.5	485 163	285 004	68 741	84.5
9	99.5	281 166	24.1	482 224	317 797	60 049	84.0
10	99.3	300 008	23.1	618 670	305 961	140 211	108.0
11	98.9	251 167	26.8	511 629	287 896	104 303	89.7
12	98.6	339 940	25.1	1 078 881	405 237	435 935	189.6
平成 25 . 1	98.4	...	...	...	...	...	...
2	98.9	...	...	...	...	...	...
3	<b>99.2</b>	...	...	...	...	...	...
4	...	...	...	...	...	...	...
5	...	...	...	...	...	...	...

備 考	総合指数	高知市における家計調査
資 料 出 所	総 務 省 統 計 局	
関連ページ	22～29	-

# 主 要 指 標

指数：1) 平成17年=100  
2) 平成22年=100

商 業 工 業				電力消費量	国内銀行の預貸金合計		
1) 鉱工業生産指数			大型小売店 販売状況	電灯・電力 合計	預金残高	貸出残高	
総合	鉱業	製造工業					
百万円				GWh	百万円	百万円	
111.8	99.8	112.0	78 775	4 659	2 423 056	1 571 573	平成 20 年(度)
82.6	80.5	82.6	74 829	4 520	2 488 505	1 509 393	21
84.6	90.8	84.5	72 919	4 790	2 483 713	1 480 310	22
80.9	91.0	80.7	72 099	4 603	2 556 411	1 461 641	23
78.2	93.7	77.9	73 194	4 432	2 528 713	1 467 596	24
77.9	96.8	77.6	5 875	344	2 524 813	1 427 825	平成 24 . 5
77.5	89.9	77.3	5 756	340	2 577 351	1 423 561	6
80.5	108.5	80.1	6 371	383	2 519 902	1 422 081	7
81.8	95.7	81.6	5 906	414	2 523 426	1 420 905	8
69.0	91.9	68.6	5 505	383	2 517 132	1 429 799	9
73.1	100.7	72.7	5 814	335	2 481 577	1 429 122	10
73.8	93.2	73.5	5 913	322	2 484 543	1 427 213	11
73.7	93.3	73.4	8 255	369	2 516 486	1 443 466	12
82.3	93.0	82.1	6 200	436	2 473 444	1 429 249	平成 25 . 1
<b>79.7</b>	<b>95.6</b>	<b>79.4</b>	<b>5 223</b>	<b>382</b>	<b>2 473 079</b>	<b>1 431 447</b>	2
...	...	...	...	<b>364</b>	<b>2 528 713</b>	<b>1 467 596</b>	3
...	...	...	...	...	...	...	4
...	...	...	...	...	...	...	5

季節調整済指数(年平均は原指数)		年別は年度数	年別は年度末(3月末)残高 国内銀行=都銀・地銀・信託・第2地方銀行協会加盟行	備 考
高 知 県 統 計 課	四国経済産業局	四国電力	日本銀行 高知支店	資 料 出 所
36~39	55	55	56	関連ページ

青果物の卸売数量及び価格				自 動 車 保有台数	交 通 事 故				
野 菜 計		果 実 計			件 数	死 傷 者			
数 量	価 格	数 量	価 格	総 数		総 数	死 者	負 傷 者	
t	1kg当たり円	t	1kg当たり円	台	件	人	人	人	
38 828	221	20 123	298	553 938	4 005	4 636	57	4 579	平成 20 年(度)
39 640	218	19 588	296	553 394	3 814	4 495	45	4 450	21
37 642	255	18 394	322	553 148	3 692	4 242	52	4 190	22
37 888	246	16 968	347	554 258	3 408	3 928	46	3 882	23
37 912	245	17 555	325	556 018	3 276	3 710	53	3 657	24
3 478	256	1 244	394	556 408	295	341	3	338	平成 24 . 5
2 962	224	1 094	359	557 638	246	275	5	270	6
2 743	232	1 249	371	558 690	280	318	4	314	7
2 966	209	1 388	378	559 120	281	313	5	308	8
3 123	196	1 322	346	559 978	232	266	4	262	9
3 607	196	1 682	297	559 723	314	359	5	354	10
3 427	204	1 407	253	560 171	289	321	3	318	11
3 597	274	1 942	338	560 285	318	370	6	364	12
2 852	275	1 375	276	560 614	263	302	2	300	平成 25 . 1
2 965	237	1 916	262	560 789	219	240	6	234	2
<b>3 336</b>	<b>218</b>	<b>1 830</b>	<b>264</b>	<b>556 018</b>	<b>256</b>	<b>293</b>	<b>2</b>	<b>291</b>	3
...	...	...	...	...	<b>248</b>	<b>275</b>	<b>4</b>	<b>271</b>	4
...	...	...	...	...	...	...	...	...	5

高知市中央卸売市場	年は年度末台数		備 考
中国四国農政局 高知地域センター農政推進グループ	高知運輸支局	高知県警察本部交通企画課	資 料 出 所
58	59	59	関連ページ

高知県推計人口及び人口動態

	推計人口（平成25年5月1日）									推計 世帯数
	総数	男	女	年齢別人口(3区分)			割合(%)			
				15歳未満	15～64歳	65歳以上	15歳未満	15～64歳	65歳以上	
県計	746,876	350,746	396,130	89,100	428,860	228,916	11.9	57.4	30.6	322,079
市計	607,744	285,291	322,453	75,428	358,117	174,199	12.4	58.9	28.7	262,866
郡計	139,132	65,455	73,677	13,672	70,743	54,717	9.8	50.8	39.3	59,213
高知市	340,693	158,263	182,430	44,601	208,931	87,161	13.1	61.3	25.6	152,532
室戸市	14,171	6,667	7,504	1,105	7,063	6,003	7.8	49.8	42.4	6,781
安芸市	18,818	8,889	9,929	2,049	10,328	6,441	10.9	54.9	34.2	7,956
南国市	48,488	22,965	25,523	6,233	28,833	13,422	12.9	59.5	27.7	19,630
土佐市	28,225	13,542	14,683	3,274	16,030	8,921	11.6	56.8	31.6	10,766
須崎市	23,574	11,468	12,106	2,510	13,026	8,038	10.6	55.3	34.1	8,720
宿毛市	21,982	10,225	11,757	2,601	12,367	7,014	11.8	56.3	31.9	9,272
土佐清水市	15,220	7,028	8,192	1,428	7,400	6,392	9.4	48.6	42.0	7,006
四万十市	35,139	16,604	18,535	4,337	19,518	11,284	12.3	55.5	32.1	14,961
香南市	33,563	16,197	17,366	4,505	19,462	9,596	13.4	58.0	28.6	13,016
香美市	27,871	13,443	14,428	2,785	15,159	9,927	10.0	54.4	35.6	12,226
安芸郡	17,979	8,438	9,541	1,729	9,139	7,111	9.6	50.8	39.6	7,736
東洋町	2,725	1,325	1,400	224	1,339	1,162	8.2	49.1	42.6	1,409
奈半利町	3,394	1,534	1,860	336	1,684	1,374	9.9	49.6	40.5	1,470
田野町	2,780	1,318	1,462	268	1,445	1,067	9.6	52.0	38.4	1,180
安田町	2,844	1,370	1,474	214	1,486	1,144	7.5	52.3	40.2	1,181
北川村	1,295	601	694	133	622	540	10.3	48.0	41.7	585
馬路村	945	452	493	106	493	346	11.2	52.2	36.6	422
芸西村	3,996	1,838	2,158	448	2,070	1,478	11.2	51.8	37.0	1,489
長岡郡	8,260	3,857	4,403	558	3,737	3,965	6.8	45.2	48.0	3,888
本山町	3,938	1,893	2,045	349	1,986	1,603	8.9	50.4	40.7	1,699
大豊町	4,322	1,964	2,358	209	1,751	2,362	4.8	40.5	54.7	2,189
土佐郡	4,523	2,126	2,397	418	2,124	1,981	9.2	47.0	43.8	2,001
土佐町	4,134	1,923	2,211	381	1,940	1,813	9.2	46.9	43.9	1,786
大川村	389	203	186	37	184	168	9.5	47.3	43.2	215
吾川郡	29,929	14,102	15,827	2,969	15,978	10,982	9.9	53.4	36.7	12,562
いの町	23,963	11,328	12,635	2,505	13,610	7,848	10.5	56.8	32.8	9,635
仁淀川町	5,966	2,774	3,192	464	2,368	3,134	7.8	39.7	52.5	2,927
高岡郡	59,788	28,126	31,662	6,209	30,259	23,320	10.4	50.6	39.0	24,843
中土佐町	7,247	3,378	3,869	663	3,631	2,953	9.1	50.1	40.7	3,150
佐川町	13,542	6,343	7,199	1,560	7,227	4,755	11.5	53.4	35.1	5,338
越知町	6,001	2,739	3,262	523	2,827	2,651	8.7	47.1	44.2	2,560
檮原町	3,825	1,891	1,934	362	1,929	1,534	9.5	50.4	40.1	1,746
日高村	5,195	2,444	2,751	527	2,813	1,855	10.1	54.1	35.7	2,030
津野町	6,051	2,894	3,157	680	3,009	2,362	11.2	49.7	39.0	2,355
四万十町	17,927	8,437	9,490	1,894	8,823	7,210	10.6	49.2	40.2	7,664
幡多郡	18,653	8,806	9,847	1,789	9,506	7,358	9.6	51.0	39.4	8,183
大月町	5,418	2,562	2,856	508	2,670	2,240	9.4	49.3	41.3	2,511
三原村	1,601	770	831	150	771	680	9.4	48.2	42.5	735
黒潮町	11,634	5,474	6,160	1,131	6,065	4,438	9.7	52.1	38.1	4,937

※推計人口は、国勢調査結果を基礎数値とし、住民基本台帳ネットワークシステムの人口(速報値)を使用して計算しています。

※世帯数は、国勢調査結果を基礎数値とし、各市町村の住民基本台帳システムによる数値から計算しています。

## 高知県推計人口及び人口動態

(平成25年5月1日)

	前 月 中 の 人 口 動 態										増減 総数
	自然動態			社会動態						社会増減数	
	出生者数	死亡者数	自然増減数	転入者数	その他	計	転出者数	その他	計		
県 計	451	878	△ 427	4,980	54	5,034	4,933	12	4,945	89	△ 338
市 計	390	651	△ 261	4,296	42	4,338	4,055	8	4,063	275	14
郡 計	61	227	△ 166	684	12	696	878	4	882	△ 186	△ 352
高 知 市	247	309	△ 62	2,226	16	2,242	2,079	6	2,085	157	95
室 戸 市	5	28	△ 23	55	-	55	97	-	97	△ 42	△ 65
安 芸 市	9	29	△ 20	95	1	96	115	-	115	△ 19	△ 39
南 国 市	34	59	△ 25	501	2	503	337	-	337	166	141
土 佐 市	17	36	△ 19	191	2	193	132	1	133	60	41
須 崎 市	10	32	△ 22	216	4	220	224	1	225	△ 5	△ 27
宿 毛 市	13	24	△ 11	153	3	156	165	-	165	△ 9	△ 20
土佐清水市	4	24	△ 20	73	2	75	108	-	108	△ 33	△ 53
四万十市	15	35	△ 20	317	7	324	389	-	389	△ 65	△ 85
香 南 市	21	41	△ 20	300	5	305	232	-	232	73	53
香 美 市	15	34	△ 19	169	-	169	177	-	177	△ 8	△ 27
安 芸 郡	10	30	△ 20	103	2	105	119	-	119	△ 14	△ 34
東 洋 町	1	11	△ 10	19	-	19	24	-	24	△ 5	△ 15
奈半利町	3	5	△ 2	19	-	19	25	-	25	△ 6	△ 8
田 野 町	-	4	△ 4	29	-	29	21	-	21	8	4
安 田 町	1	2	△ 1	9	2	11	14	-	14	△ 3	△ 4
北 川 村	2	2	-	5	-	5	10	-	10	△ 5	△ 5
馬 路 村	2	1	1	10	-	10	8	-	8	2	3
芸 西 村	1	5	△ 4	12	-	12	17	-	17	△ 5	△ 9
長 岡 郡	4	19	△ 15	56	-	56	80	-	80	△ 24	△ 39
本 山 町	1	7	△ 6	34	-	34	42	-	42	△ 8	△ 14
大 豊 町	3	12	△ 9	22	-	22	38	-	38	△ 16	△ 25
土 佐 郡	1	10	△ 9	39	-	39	29	-	29	10	1
土 佐 町	1	9	△ 8	28	-	28	28	-	28	-	△ 8
大 川 村	-	1	△ 1	11	-	11	1	-	1	10	9
吾 川 郡	14	39	△ 25	138	4	142	189	1	190	△ 48	△ 73
い の 町	11	26	△ 15	122	2	124	161	1	162	△ 38	△ 53
仁 淀 川 町	3	13	△ 10	16	2	18	28	-	28	△ 10	△ 20
高 岡 郡	26	101	△ 75	262	4	266	334	3	337	△ 71	△ 146
中 土 佐 町	-	11	△ 11	21	-	21	31	-	31	△ 10	△ 21
佐 川 町	9	20	△ 11	75	-	75	58	1	59	16	5
越 知 町	4	8	△ 4	22	-	22	35	-	35	△ 13	△ 17
禰 原 町	-	11	△ 11	22	-	22	19	-	19	3	△ 8
日 高 村	2	11	△ 9	20	-	20	18	1	19	1	△ 8
津 野 町	2	9	△ 7	20	3	23	37	-	37	△ 14	△ 21
四 万 十 町	9	31	△ 22	82	1	83	136	1	137	△ 54	△ 76
幡 多 郡	6	28	△ 22	86	2	88	127	-	127	△ 39	△ 61
大 月 町	4	9	△ 5	26	-	26	32	-	32	△ 6	△ 11
三 原 村	1	2	△ 1	12	-	12	19	-	19	△ 7	△ 8
黒 潮 町	1	17	△ 16	48	2	50	76	-	76	△ 26	△ 42

(注)住民基本台帳ネットワークシステムの記載数・消除数による人口動態であり、前月推計人口に増減総数を加えても、当月推計人口とは、必ずしも一致しません。

# 高知市消費者物価指数〈平成25年3月分〉

総務省統計局 平成25年4月26日公表

高知県統計課  
088-823-9346

## 総合で99.2 (平成22年=100)

平成25年3月の消費者物価指数は、総合で99.2となりました。前月比は0.3%の上昇となり、前年同月比は1.0%の下落となりました。

生鮮食品を除く総合は99.4となりました。前月比は0.4%の上昇となり、前年同月比は0.4%の下落となりました。

食料(酒類を除く)及びエネルギーを除く総合は98.0となりました。前月比は0.5%の上昇となり、前年同月比は0.9%の下落となりました。

### 前月比は0.3%の上昇

前月比	上昇した主なもの	下落した主なもの
	被服及び履物 4.9%	食料 $\Delta 0.6\%$
	家具・家事用品 1.0%	
	諸雑費 0.7%	
	光熱・水道 0.4%	
	教養娯楽 0.4%	
	交通・通信 0.3%	
	保健医療 0.2%	

### 前年同月比は1.0%の下落

前年同月比	上昇した主なもの	下落した主なもの
	光熱・水道 1.3%	食料 $\Delta 2.7\%$
	交通・通信 0.7%	教養娯楽 $\Delta 2.6\%$
	諸雑費 0.4%	保健医療 $\Delta 1.0\%$
	教育 0.1%	住居 $\Delta 0.9\%$
		被服及び履物 $\Delta 0.3\%$
		家具・家事用品 $\Delta 0.1\%$

(高知市)

	総合	食料	住居	光熱・水道	家具・家事用品	被服及び履物	保健医療	交通・通信	教育	教養娯楽	諸雑費
ウェイト	10000	2524	2035	677	331	433	424	1440	309	1174	653
平成24年3月	1002.0	1021.0	993.0	1031.0	975.0	978.0	991.0	1014.0	979.0	952.0	1034.0
平成25年2月	98.9	99.9	98.4	104.1	96.5	92.9	97.9	101.8	98.0	92.4	103.0
平成25年3月	99.2	99.3	98.4	104.5	97.4	97.5	98.1	102.1	98.0	92.7	103.8
前月比 (%)	0.3	$\Delta 0.6$	0.0	0.4	1.0	4.9	0.2	0.3	0.0	0.4	0.7
前年同月比 (%)	$\Delta 1.0$	$\Delta 2.7$	$\Delta 0.9$	1.3	$\Delta 0.1$	$\Delta 0.3$	$\Delta 1.0$	0.7	0.1	$\Delta 2.6$	0.4
寄与度(前月比)		$\Delta 0.15$	0.00	0.03	0.03	0.20	0.01	0.04	0.00	0.05	0.05
寄与度(前年同月比)		$\Delta 0.70$	$\Delta 0.18$	0.09	0.00	$\Delta 0.01$	$\Delta 0.04$	0.10	0.00	$\Delta 0.29$	0.03

高知市消費者物価指数は総務省統計局『小売物価統計調査』の調査情報に基づいています。



### 高知市消費者物価指数

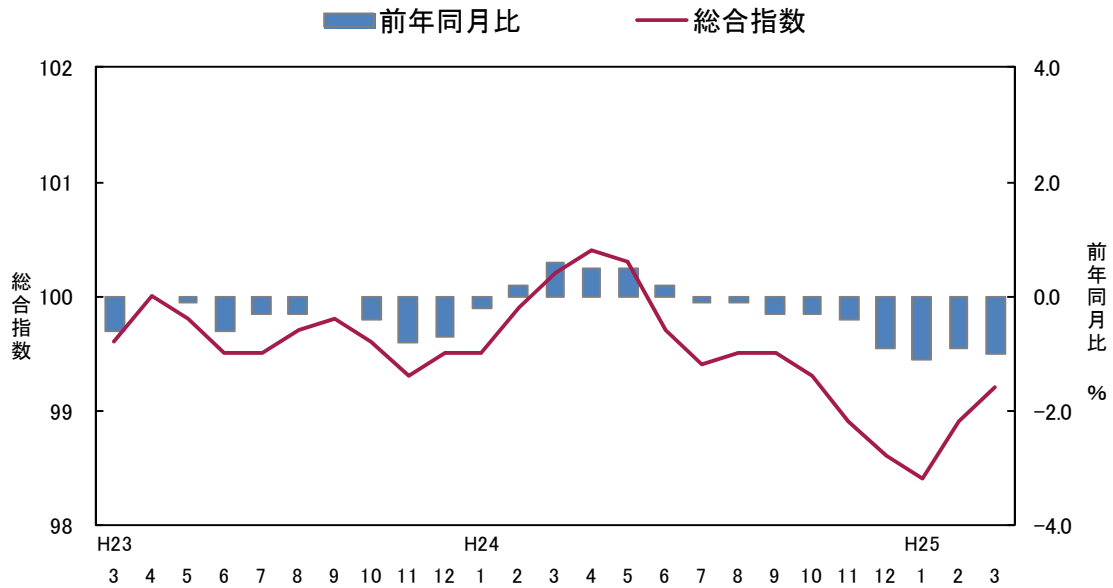

### <参考> 全国消費者物価指数の動向

総合指数は平成22年を100として99.4となりました。前月比は0.2%の上昇、前年同月比は0.9%の下落となりました。

(全国)

	総合	食料	住居	光熱・水道	家具・家事用品	被服及び履物	保健医療	交通・通信	教育	教養娯楽	諸雑費
ウェイト	10000	2525	2122	704	345	405	428	1421	334	1145	569
平成24年 3月	100.3	101.3	99.6	106.2	93.2	99.2	98.5	102.5	98.1	95.4	103.6
平成25年 2月	99.2	99.3	99.2	108.7	89.9	95.5	98.0	101.9	98.5	92.1	103.4
平成25年 3月	99.4	98.8	99.2	108.6	90.2	99.1	98.0	102.2	98.5	92.8	104.2
前月比 (%)	0.2	△ 0.5	0.0	0.0	0.3	3.7	0.1	0.3	0.0	0.8	0.7
前年同月比 (%)	△ 0.9	△ 2.4	△ 0.4	2.3	△ 3.3	△ 0.2	△ 0.4	△ 0.2	0.4	△ 2.7	0.5
寄与度(前月比)	/	△ 0.12	△ 0.01	0.00	0.01	0.15	0.00	0.04	0.00	0.08	0.04
寄与度(前年同月比)	/	△ 0.62	△ 0.08	0.17	△ 0.10	△ 0.01	△ 0.02	△ 0.03	0.01	△ 0.29	0.03

(1) 食 料 指 数 99.3

前 月 比 (△) 0.6 %  
前 年 同 月 比 (△) 2.7 %

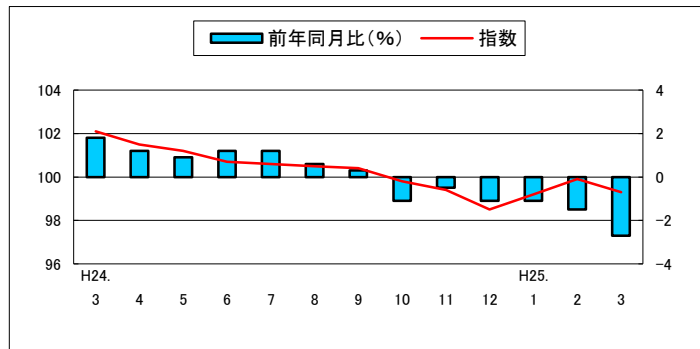

(2) 住 居 指 数 98.4

前 月 比 0.0 %  
前 年 同 月 比 (△) 0.9 %

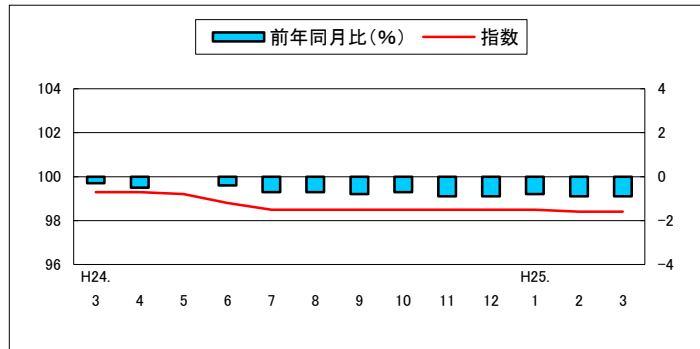

(3) 光 熱 ・ 水 道 指 数 104.5

前 月 比 (+) 0.4 %  
前 年 同 月 比 (+) 1.3 %

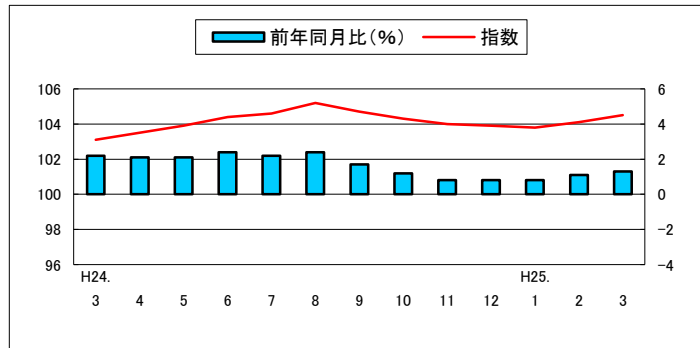

(4) 家 具 ・ 家 事 用 品 指 数 97.4

前 月 比 (+) 1.0 %  
前 年 同 月 比 (△) 0.1 %

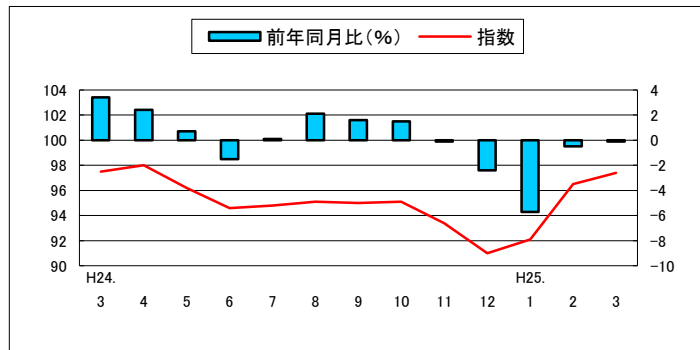

(5) 被 服 及 び 履 物 指 数 97.5

前 月 比 (+) 4.9 %  
前 年 同 月 比 (△) 0.3 %

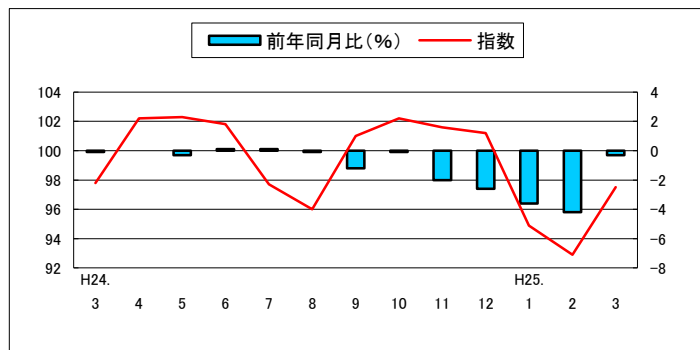

(6) 保健医療指数 98.1

前月比(+) 0.2%  
前年同月比(△) 1.0%

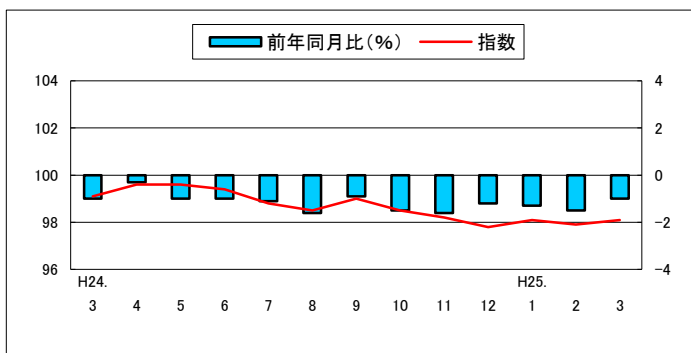

(7) 交通・通信指数 102.1

前月比(+) 0.3%  
前年同月比(+) 0.7%

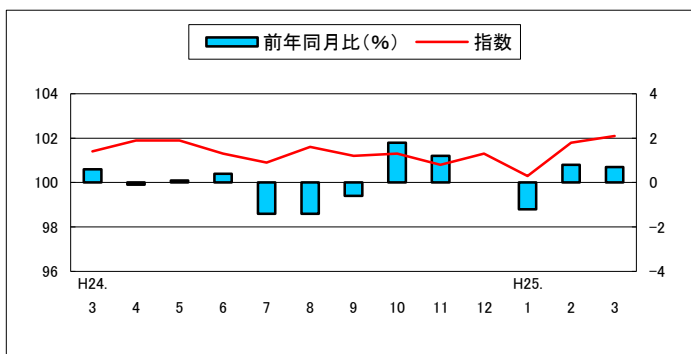

(8) 教育指数 98.0

前月比 0.0%  
前年同月比(+) 0.1%

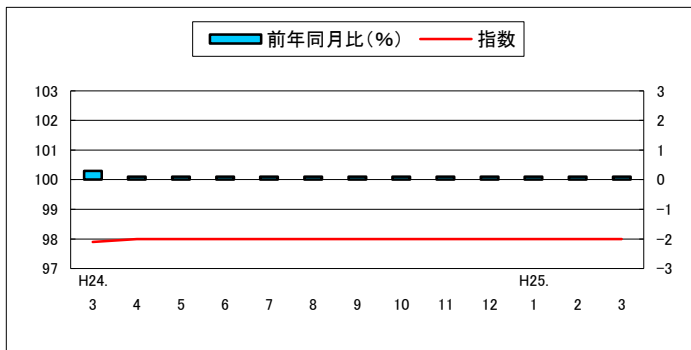

(9) 教養娯楽指数 92.7

前月比(+) 0.4%  
前年同月比(△) 2.6%

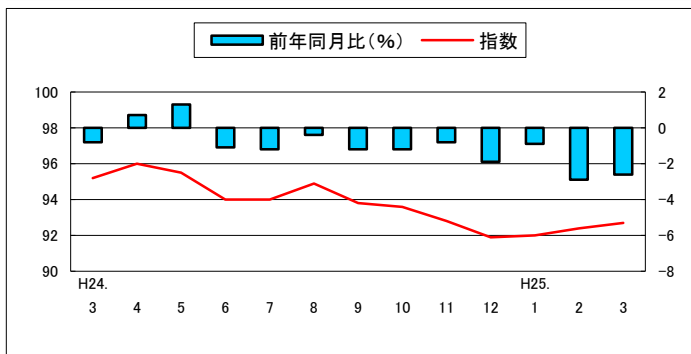

(10) 諸雑費指数 103.8

前月比(+) 0.7%  
前年同月比(+) 0.4%

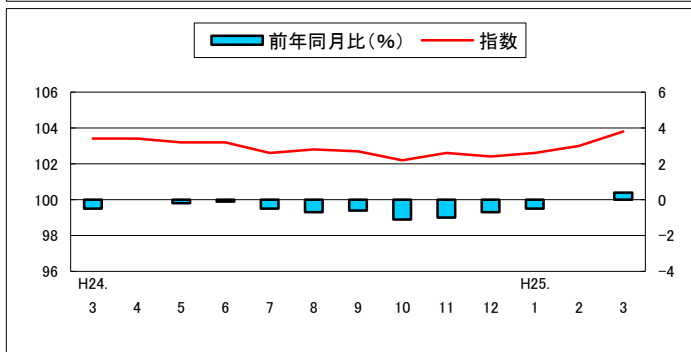

## 高知市中分類指数

(平成22年=100)

中分類	ウエイト	平成 24年 平均	平成 24年 3月	平成 25年 2月	平成 25年 3月	前月比 (%)	前年 同月比 (%)
<b>総 合</b>	<b>10000</b>	<b>99.6</b>	<b>1002.0</b>	<b>98.9</b>	<b>99.2</b>	<b>0.3</b>	<b>△1.0</b>
<b>食料</b>	<b>2524</b>	<b>100.5</b>	<b>1021.0</b>	<b>99.9</b>	<b>99.3</b>	<b>△0.6</b>	<b>△2.7</b>
穀類	200	102.6	1025.0	101.5	102.3	0.7	△0.2
魚介類	214	105.7	1055.0	101.8	102.8	1.0	△2.6
肉類	182	98.8	1043.0	98.9	96.3	△2.6	△4.7
乳卵類	90	97.7	1011.0	95.3	96.3	1.1	△2.4
野菜・海藻	233	102.6	987.0	97.4	94.2	△3.3	△14.2
果物	100	99.7	1098.0	97.2	94.9	△2.3	△16.6
油脂・調味料	95	100.6	1149.0	101.0	102.7	1.7	△0.3
菓子類	205	96.7	1137.0	96.3	96.1	△0.2	△2.3
調理食品	318	99.3	1142.0	103.0	102.4	△0.6	4.3
飲料	134	99.0	1031.0	99.4	97.9	△1.5	△2.1
酒類	126	99.0	983.0	99.1	97.1	△2.0	△2.4
外食	626	101.0	982.0	100.9	100.9	0.0	△0.1
<b>住居</b>	<b>2035</b>	<b>98.9</b>	<b>993.0</b>	<b>98.4</b>	<b>98.4</b>	<b>0.0</b>	<b>△0.9</b>
家賃	1778	98.7	992.0	98.3	98.3	0.0	△0.9
設備修繕・維持	257	99.8	1001.0	99.5	99.7	0.2	△0.4
<b>光熱・水道</b>	<b>677</b>	<b>104.0</b>	<b>1031.0</b>	<b>104.1</b>	<b>104.5</b>	<b>0.4</b>	<b>1.3</b>
電気代	302	103.7	1028.0	103.5	103.6	0.1	0.8
ガス代	207	105.5	1042.0	105.2	106.3	1.0	2.0
他の光熱	18	123.8	1221.0	136.2	136.2	0.0	11.5
上下水道料	150	100.0	1000.0	100.0	100.0	0.0	0.0
<b>家具・家事用品</b>	<b>331</b>	<b>95.5</b>	<b>1031.0</b>	<b>96.5</b>	<b>97.4</b>	<b>1.0</b>	<b>△0.1</b>
家庭用耐久財	124	83.9	1028.0	86.4	89.6	3.7	△0.2
室内装備品	19	109.5	1042.0	106.2	105.1	△1.1	△5.9
寝具類	32	106.8	1221.0	108.0	108.1	0.1	5.2
家事雑貨	63	102.4	1000.0	100.9	101.3	0.5	△0.8
家事用消耗品	67	99.4	975.0	101.7	100.2	△1.5	0.1
家事サービス	26	99.4	898.0	99.4	99.4	0.0	0.0
<b>被服及び履物</b>	<b>433</b>	<b>99.9</b>	<b>978.0</b>	<b>92.9</b>	<b>97.5</b>	<b>4.9</b>	<b>△0.3</b>
衣料	187	98.9	1013.0	88.9	97.9	10.1	△3.3
和服	4	98.9	989.0	98.9	102.2	3.3	3.3
洋服	183	98.9	1013.0	88.7	97.8	10.3	△3.5
シャツ・セーター・下着類	140	99.7	888.0	93.4	93.9	0.5	5.7
シャツ・セーター類	107	100.2	860.0	92.0	92.5	0.6	7.5
下着類	33	97.9	977.0	98.2	98.2	0.0	0.5
履物類	49	99.1	995.0	98.9	98.9	0.0	△0.6
他の被服類	34	106.7	1104.0	98.4	105.3	7.0	△4.6
被服関連サービス	22	101.2	1012.0	101.2	101.2	0.0	0.0



# 高知市消費者物価指数

(平成22年=100)

		総合	食料	住居	光熱・水道	家具・家事用品	被服及び履物	保健医療	交通・通信	教育	教養娯楽	諸雑費	生鮮食品を除く総合	食料(酒類除く)及びエネルギーを除く総合	
指数	平成20年平均	101.6	99.1	99.5	102.8	111.2	101.4	100.8	104.3	109.4	103.8	98.7	101.8	101.6	
	21	100.6	101.4	98.9	100.4	107.7	101.0	99.9	98.8	109.8	100.8	98.2	100.6	100.7	
	22	100.0	100.0	100.0	100.0	100.0	100.0	100.0	100.0	100.0	100.0	100.0	100.0	100.0	
	23	99.6	100.0	99.4	102.0	94.8	100.4	100.0	101.2	97.8	95.2	103.5	99.6	98.9	
	24	99.6	100.5	98.9	104.0	95.5	99.9	98.9	101.4	98.0	94.1	102.9	99.5	98.4	
	数	平成24. 3	100.2	102.1	99.3	103.1	97.5	97.8	99.1	101.4	97.9	95.2	103.4	99.8	98.8
		4	100.4	101.5	99.3	103.5	98.0	102.2	99.6	101.9	98.0	96.0	103.4	100.0	99.2
		5	100.3	101.2	99.2	103.9	96.2	102.3	99.6	101.9	98.0	95.5	103.2	100.0	99.0
		6	99.7	100.7	98.8	104.4	94.6	101.8	99.4	101.3	98.0	94.0	103.2	99.5	98.5
		7	99.4	100.6	98.5	104.6	94.8	97.7	98.8	100.9	98.0	94.0	102.6	99.2	98.1
		8	99.5	100.5	98.5	105.2	95.1	96.0	98.5	101.6	98.0	94.9	102.8	99.3	98.4
		9	99.5	100.4	98.5	104.7	95.0	101.0	99.0	101.2	98.0	93.8	102.7	99.4	98.2
		10	99.3	99.8	98.5	104.3	95.1	102.2	98.5	101.3	98.0	93.6	102.2	99.4	98.2
		11	98.9	99.4	98.5	104.0	93.4	101.6	98.2	100.8	98.0	92.8	102.6	99.1	97.8
		12	98.6	98.5	98.5	103.9	91.0	101.2	97.8	101.3	98.0	91.9	102.4	98.9	97.6
平成25. 1		98.4	99.2	98.5	103.8	92.1	94.9	98.1	100.3	98.0	92.0	102.6	98.5	97.3	
2		98.9	99.9	98.4	104.1	96.5	92.9	97.9	101.8	98.0	92.4	103.0	99.0	97.4	
3	99.2	99.3	98.4	104.5	97.4	97.5	98.1	102.1	98.0	92.7	103.8	99.4	98.0		
前月比 (%)	平成24. 3	0.3	0.7	0.0	0.1	0.5	0.9	△0.3	0.4	0.0	0.2	0.3	0.2	0.2	
	4	0.2	△0.6	0.0	0.4	0.5	4.5	0.5	0.5	0.1	0.8	0.1	0.3	0.4	
	5	△0.2	△0.2	△0.1	0.3	△1.8	0.1	0.1	0.0	0.0	△0.5	△0.2	△0.1	△0.2	
	6	△0.5	△0.5	△0.4	0.5	△1.7	△0.5	△0.3	△0.6	0.0	△1.6	△0.1	△0.5	△0.6	
	7	△0.3	0.0	△0.3	0.2	0.2	△4.0	△0.6	△0.4	0.0	0.0	△0.5	△0.3	△0.4	
	8	0.1	△0.1	0.0	0.6	0.4	△1.7	△0.3	0.7	0.0	1.0	0.1	0.1	0.3	
	9	0.0	△0.1	0.0	△0.5	△0.1	5.3	0.5	△0.4	0.0	△1.2	△0.1	0.1	△0.1	
	10	△0.2	△0.7	0.0	△0.4	0.1	1.2	△0.5	0.1	0.0	△0.3	△0.5	0.0	0.0	
	11	△0.4	△0.4	0.0	△0.3	△1.9	△0.6	△0.3	△0.5	0.0	△0.9	0.4	△0.3	△0.4	
	12	△0.4	△0.8	0.0	△0.1	△2.5	△0.4	△0.4	0.5	0.0	△0.9	△0.1	△0.2	△0.2	
	平成25. 1	△0.2	0.7	0.0	△0.1	1.2	△6.3	0.2	△0.9	0.0	0.1	0.1	△0.4	△0.4	
	2	0.5	0.7	0.0	0.3	4.8	△2.1	△0.2	1.5	0.0	0.4	0.5	0.5	0.2	
3	0.3	△0.6	0.0	0.4	1.0	4.9	0.2	0.3	0.0	0.4	0.7	0.4	0.5		
前年同月比 (%)	平成24. 3	0.6	1.8	△0.3	2.2	3.4	△0.1	△1.0	0.6	0.3	△0.8	△0.5	0.2	△0.2	
	4	0.5	1.2	△0.5	2.1	2.4	0.0	△0.3	△0.1	0.1	0.7	0.0	0.1	0.0	
	5	0.5	0.9	0.0	2.1	0.7	△0.3	△1.0	0.1	0.1	1.3	△0.2	0.2	0.1	
	6	0.2	1.2	△0.4	2.4	△1.5	0.1	△1.0	0.4	0.1	△1.1	△0.1	0.0	△0.3	
	7	△0.1	1.2	△0.7	2.2	0.1	0.1	△1.1	△1.4	0.1	△1.2	△0.5	△0.3	△0.6	
	8	△0.1	0.6	△0.7	2.4	2.1	△0.1	△1.6	△1.4	0.1	△0.4	△0.7	△0.2	△0.4	
	9	△0.3	0.3	△0.8	1.7	1.6	△1.2	△0.9	△0.6	0.1	△1.2	△0.6	△0.3	△0.7	
	10	△0.3	△1.1	△0.7	1.2	1.5	△0.1	△1.5	1.8	0.1	△1.2	△1.1	△0.1	△0.6	
	11	△0.4	△0.5	△0.9	0.8	△0.1	△2.0	△1.6	1.2	0.1	△0.8	△1.0	△0.2	△0.9	
	12	△0.9	△1.1	△0.9	0.8	△2.4	△2.6	△1.2	0.0	0.1	△1.9	△0.7	△0.7	△1.1	
	平成25. 1	△1.1	△1.1	△0.8	0.8	△5.7	△3.6	△1.3	△1.2	0.1	△0.9	△0.5	△0.9	△1.3	
	2	△0.9	△1.5	△0.9	1.1	△0.5	△4.2	△1.5	0.8	0.1	△2.9	0.0	△0.6	△1.2	
3	△1.0	△2.7	△0.9	1.3	△0.1	△0.3	△1.0	0.7	0.1	△2.6	0.4	△0.4	△0.9		

# 高知市消費者物価指数年平均

(平成22年=100)

年	総合	前年比 (%)	食料	住居	光熱 水道	家具 家事用品	被服及び 履物	保健医療	交通 通信	教育	教養娯楽	諸雑費	生鮮食品 を除く 総合	食料(酒類を 除く)及びエネルギーを除く総合
														キ-を除外総合
昭和 45	33.4	-	31.1	32.9	34.1	80.0	30.3	40.1	40.1	15.9	40.4	32.7	33.5	-
46	35.8	7.2	33.4	33.9	35.6	84.4	33.5	40.9	42.6	17.5	44.5	34.5	35.9	-
47	37.8	5.5	35.0	37.8	35.9	86.4	35.5	44.5	45.2	18.8	46.4	36.9	38.0	-
48	42.4	12.3	39.8	41.4	36.8	98.1	43.8	43.9	48.9	20.5	51.6	38.9	42.7	-
49	51.6	21.8	49.6	46.8	47.1	127.1	53.0	47.5	58.6	24.3	63.2	44.5	52.0	-
50	57.7	11.7	56.3	49.8	52.3	133.1	56.3	54.5	65.6	31.1	72.7	50.2	58.0	-
51	63.1	9.4	61.4	55.4	57.5	135.6	62.9	58.3	71.9	35.5	76.9	58.7	63.3	-
52	68.8	9.0	65.6	62.5	62.6	142.7	69.4	61.4	83.0	41.0	81.7	62.9	69.2	-
53	71.9	4.4	67.4	69.8	62.0	144.3	73.8	67.0	83.7	45.7	84.7	64.4	72.7	-
54	74.3	3.3	68.8	71.7	63.6	148.3	78.3	67.9	89.4	48.2	86.2	66.0	75.3	-
55	80.1	7.8	74.2	75.1	85.9	161.9	81.8	68.8	95.6	50.8	92.4	72.5	80.6	-
56	83.2	3.9	76.9	77.8	90.3	172.4	85.5	71.3	98.1	53.3	96.8	75.3	83.9	-
57	85.7	2.9	77.9	79.7	94.6	170.0	91.0	73.5	103.3	57.2	98.8	77.1	86.6	-
58	86.5	0.9	79.5	80.9	94.3	172.4	86.7	74.2	102.8	60.0	101.3	79.9	87.4	-
59	88.4	2.2	81.5	82.3	93.6	180.0	88.3	76.6	103.6	61.9	103.3	82.0	89.2	-
60	90.4	2.4	83.7	84.2	94.2	181.1	91.9	81.3	104.9	63.8	105.4	83.1	91.1	-
61	90.8	0.4	84.0	85.1	91.3	180.3	92.6	82.7	104.6	65.4	106.9	84.3	91.6	-
62	90.6	-0.2	83.4	86.9	86.5	177.6	91.8	84.3	104.6	65.8	107.3	84.9	91.6	-
63	91.4	0.8	84.9	88.0	85.0	177.1	92.9	84.2	104.4	66.9	107.6	85.0	92.0	-
平成 元	93.3	2.1	86.7	89.3	84.6	178.7	98.9	85.4	105.8	69.0	109.1	85.0	94.0	-
2	96.3	3.3	91.9	91.5	85.0	177.4	102.7	85.7	106.5	71.3	112.5	86.6	95.9	-
3	98.9	2.7	96.0	92.2	86.4	175.5	108.2	85.4	107.4	74.7	115.6	88.2	98.3	-
4	99.3	0.4	95.7	92.1	86.2	175.8	109.3	87.5	105.6	78.2	119.2	89.6	99.1	-
5	99.9	0.6	96.5	92.5	86.4	168.4	108.7	88.6	106.4	81.4	120.9	91.0	99.7	-
6	100.6	0.7	97.3	94.0	86.5	163.2	110.7	87.8	106.2	83.8	120.6	93.3	100.5	-
7	100.7	0.1	96.8	95.1	88.4	158.8	110.7	87.3	106.4	86.7	119.6	93.5	100.5	-
8	101.0	0.3	96.4	96.3	87.9	159.0	113.3	88.7	106.0	89.1	118.2	94.4	100.8	-
9	102.6	1.6	98.3	97.0	92.4	157.2	115.1	93.0	106.5	91.5	119.9	95.0	102.4	-
10	103.8	1.2	100.5	98.4	90.7	153.2	119.2	99.8	103.6	93.5	119.9	95.6	103.0	-
11	104.0	0.2	100.7	99.7	89.7	149.0	120.1	99.2	102.6	95.6	119.7	96.4	103.5	-
12	103.1	-0.9	98.3	99.9	91.2	145.5	116.4	98.1	103.3	97.6	119.4	96.0	103.3	-
13	102.3	-0.8	98.0	99.6	92.0	141.0	111.1	99.8	103.3	99.4	114.5	96.2	102.4	-
14	101.2	-1.0	97.8	99.0	92.9	130.9	108.2	98.5	101.7	100.8	111.0	97.2	101.4	-
15	100.8	-0.4	97.6	99.0	92.6	125.2	104.1	101.9	101.6	102.4	108.6	97.1	100.9	-
16	100.9	0.1	98.6	99.5	92.7	118.4	104.2	102.2	101.7	103.6	106.3	97.8	100.6	-
17	100.5	-0.4	97.5	100.1	93.8	113.9	102.5	101.9	102.2	105.3	105.8	96.9	100.4	102.6
18	100.2	-0.3	96.9	99.1	97.6	113.8	99.5	101.9	101.9	107.4	104.4	97.4	100.2	101.6
19	100.2	0.0	96.0	100.0	98.8	111.6	101.2	101.5	101.9	108.6	103.3	98.4	100.3	101.6
20	101.6	1.4	99.1	99.5	102.8	111.2	101.4	100.8	104.3	109.4	103.8	98.7	101.8	101.6
21	100.6	-1.0	101.4	98.9	100.4	107.7	101.0	99.9	98.8	109.8	100.8	98.2	100.6	100.7
22	100.0	-0.6	100.0	100.0	100.0	100.0	100.0	100.0	100.0	100.0	100.0	100.0	100.0	100.0
23	99.6	-0.4	100.0	99.4	102.0	94.8	100.4	100.0	101.2	97.8	95.2	103.5	99.6	98.9
24	99.6	0.0	100.5	98.9	104.0	95.5	99.9	98.9	101.4	98.0	94.1	102.9	99.5	98.4

2013 年 5 月 9 日  
日本銀行高知支店

## 高知県金融経済概況

### 1. 概況

高知県の景気は、下げ止まりつつある。

最終需要の動向をみると、個人消費は総じて弱めの展開ながら、低燃費車・軽自動車や、高額品に動意がみられるなど、一部に持ち直しの兆しがみられる。観光も持ち直しつつある。一方、設備投資は大型投資の一巡等を背景に弱めとなっているほか、公共投資はこのところ減少している。この間、住宅投資は弱含んでいる。

製造業の生産は、全体として弱めに推移しているものの、一部に持ち直しに向けた動きがみられている。

雇用・所得環境は、労働需給、賃金・所得面ともに改善の兆しがみられる。

消費者物価は、前年を下回っている。

企業倒産は、件数、負債金額とも、低めの水準で推移している。

先行きについては、海外経済の成長率が次第に高まっていくとみられるほか、各種経済対策の効果等によって、製造業の生産や公共投資は緩やかに持ち直していくと考えられる。そうした中、それらのタイミング・テンポとともに、為替・物価動向が企業収益や家計所得に与える影響について注視していく必要がある。



## 2. 最終需要

### (1) 個人消費

百貨店売上高は、気温が幾分高めに推移したこともあって、主力の衣料品が春物を中心に増加したこと等から、前年を上回った(13/3 月前年比: +2.2%)。ショッピングセンター売上高は、販促効果や売り場改装効果等から前年を上回った。スーパー売上高は、消費者の節約志向が強まっている中、低調に推移している。コンビニエンスストア売上高は、新規出店効果に加え、気温上昇に伴うソフトドリンク等の販売増加もあって前年を上回った。家電量販店販売額は、一部の商品で持ち直しの動きがみられるものの、主力のテレビやパソコンの販売不振から、全体として低調に推移している。この間、乗用車新車登録台数は、エコカー補助金制度により前年の登録台数が大幅に増加していた反動から前年割れとなっているものの、低燃費車や新型軽自動車の販売は好調に推移するなど、全体としては横ばい圏内の動きとなっている(同: ▲14.3%)。旅行取扱高は、国内旅行で大型団体旅行の獲得がみられたほか、海外旅行では法人・個人需要ともに増加したことから、全体でも前年を上回った(同: +12.9%)。

### (2) 観光

県内の主要観光施設への入込客数は、県西部では高速道路の延伸効果やドラマの放映効果が引き続きみられるほか、イベントやリニューアル等の効果もあって、2 か月連続で前年を上回った(13/3 月前年比: +3.8% <速報>)。主要旅館・ホテルの宿泊客数は、スポーツ関連を中心とした団体需要の増加から、前年を上回った(同: +5.2%)。

### (3) 住宅投資

新設住宅着工戸数は、持家は前年を上回って推移しているものの、貸家と分譲が減少したことから、全体では前年を下回った(13/3 月前年比: ▲31.9%)。

#### (4) 設備投資

2012年度の設備投資額(13/3月短観ベース)は、前年度を幾分上回る見込み(全産業: +4.4%、製造業: ▲27.6%、非製造業: +60.9%)。前回12月調査比では、製造業、非製造業ともに僅かな修正に止まった。

2013年度の設備投資額(同)は、高めの水準であった前年度を▲4割強下回る計画となっている(全産業: ▲45.5%、製造業: ▲52.8%、非製造業: ▲39.8%)。

#### (5) 公共投資

公共工事請負金額は、国などによる発注工事の減少から、5か月連続で前年を下回った(13/3月前年比: ▲9.5%、年度初来累計前年比: ▲0.9%)。

### 3. 生産

電子部品は、家電や情報関連機器を中心とした最終需要の低迷等を背景に、減産体制を継続している。製紙のうち、特殊工業紙をはじめとした情報関連製品は、生産水準はなお低めながら、取引先の在庫調整進捗等を背景に、持ち直しの動きが続いている。家庭紙は、季節性商品や高付加価値品を中心に国内需要が安定しているため、高めの生産水準を維持している。鉄鋼は、自動車向け・造船向けともに抑制的な生産体制を続けているものの、一部に復興関連需要等がみられていることもあって、下げ止まりの兆しが窺われている。一般機械は、一部に抑制的な生産体制を続ける先がみられるものの、総じてみれば復興関連需要や公共工事の増加期待等を背景に、高い操業度を維持している。窯業・土石は、海外需要に繋がる一部先では受注環境が厳しい状況が続いているものの、復興関連需要や民間建設需要の高まりから、全体としては緩やかな増産基調を辿っている。食料品は、総じて横ばい圏内の動きとなっている。

## 4. 雇用・所得・物価

### (1) 雇用・所得環境

労働需給をみると、有効求人倍率は前月比改善(13/2月:0.66倍→3月:0.67倍)したほか、常用労働者数(13/2月前年比:+0.7%)は前年比プラス基調が続いている。

賃金・所得面をみると、所定外労働時間は前年比プラスの伸びが続いている(13/2月同:+22.1%)一方、1人当りの現金給与総額は僅かな前年割れとなった(13/1月同:+1.8%→2月同:▲0.1%)。

### (2) 物価

消費者物価(高知市、生鮮食品を除く総合)は、前年を下回った(13/3月前年比:▲0.4%)。

## 5. 金融

### (1) 預貸金 …県内金融機関(銀行、信金、信組)ベース

実質預金は、ウェイトの高い個人預金が堅調に推移していることを主因に、前年比プラス基調を辿っている(13/3月末残前年比:+0.4%<速報値>)。

貸出は、企業の資金需要が設備、運転資金ともに低調であるほか、個人向け住宅ローンも減少しているため、前年割れの状態が続いている(同:▲0.2%<速報値>)。

### (2) 金利

貸出約定平均金利(銀行)は、低下基調を辿っている(13/3月:1.844%)。

### (3) 企業倒産

企業倒産をみると、件数が前年を下回った一方、負債金額は前年を上回った(13/4月:倒産件数2件<前年3件>、負債金額1,270百万円<同157百万円>)。

以 上

## 金融統計 (2013年3月)

### 1. 銀行券

(単位：百万円)

	当 月 中		前年同月中	
発 行	33,921		35,840	
還 収	19,113		25,264	
	発行超	14,808	発行超	10,575

【出所：日本銀行高知支店】

### 2. 手形交換

(単位：百万円、枚、%)

	当 月 中		前年同月中	
	枚 数	金 額	枚 数	金 額
手形交換高(A)	22,290枚	22,596	24,309枚	28,180
不渡手形(B)	21枚	250	14枚	3
不渡発生率(B/A)	0.09%	1.11%	0.06%	0.01%

【出所：高知手形交換所】

### 3. 金融機関預貸金 (速報値)

(単位：百万円、%)

	月 末 残 高		月 中 増 減	
		前 年 比		前年同月増減
預 金	3,338,782	0.5%	54,835	25,753
実質預金	3,336,700	0.4%	53,586	24,791
貸 出 金	1,627,551	▲0.2%	37,864	39,248

【出所：日本銀行高知支店】

(注)金融機関預貸金について

- ・国内銀行（ゆうちょ銀行を除く）、信用金庫、および信用組合の県内店舗ベース。
- ・特別国際金融取引勘定（オフショア勘定）を除く。
- ・実質預金は、預金から切手手形を控除したもの。
- ・貸出金については、中央政府向け貸出を除く。

(参考) 経済指標 (旅行取扱高、県内宿泊客数、金融関係)

	旅行取扱高 (前年比、%)			県内宿泊客数 (前年比、%)			
	国内	海外	合計	西部	中部	東部	県全体
2011年	-2.3	-2.8	-2.4	-12.3	-12.2	-8.7	-11.9
2012年	3.3	5.4	3.7	3.4	1.8	9.1	2.8
2012/4～6月	10.3	34.8	15.0	3.3	4.9	25.8	6.4
7～9月	-1.2	-13.0	-4.6	2.0	-0.3	7.2	0.7
10～12月	8.6	6.0	8.0	1.5	0.3	-9.8	-0.7
2013/1～3月	8.3	1.2	6.7	2.1	3.8	-8.1	2.2
2012/11月	-7.3	1.1	-5.5	-3.1	-1.7	5.3	-1.2
12月	-8.2	34.9	0.3	12.1	-3.5	-40.2	-7.6
2013/1月	10.2	-1.7	8.2	8.9	4.5	-24.7	0.8
2月	4.2	-7.7	0.3	-1.7	-0.3	0.2	-0.4
3月	9.8	25.1	12.9	0.9	6.8	0.5	5.2
出所	日本銀行高知支店			日本銀行高知支店			

	銀行券発行高 (平残前年比、%)	実質預金 (末残前年比、%)			貸出金 (末残前年比、%)			貸出約定平均金利 (総合、%)	
	全国	高知	四国	全国	高知	四国	全国	高知	全国
2011年	2.8	1.7	1.9	3.5	-2.3	0.7	1.3	2.049	1.452
2012年	2.1	0.1	1.4	2.5	-0.5	0.5	1.9	1.891	1.364
2012/4～6月	1.5	1.5	1.8	2.3	-1.4	1.9	1.8	1.941	1.409
7～9月	2.3	1.8	2.3	2.7	-0.9	2.1	1.6	1.923	1.385
10～12月	2.7	0.1	1.4	2.5	-0.5	0.5	1.9	1.891	1.364
2013/1～3月	3.1	p 0.4	1.4	...	p -0.2	0.8	...	1.844	...
2012/11月	2.7	-0.4	0.7	1.8	-0.7	0.3	1.7	1.910	1.378
12月	2.8	0.1	1.4	2.5	-0.5	0.5	1.9	1.891	1.364
2013/1月	3.2	0.1	1.4	2.6	-0.4	0.3	2.3	1.894	1.358
2月	3.1	-0.4	1.4	2.9	-0.1	0.4	2.4	1.886	1.346
3月	3.0	p 0.4	1.4	...	p -0.2	0.8	...	1.844	...
出所	日本銀行	高知: 日本銀行高知支店 四国: 日本銀行松山支店 全国: 日本銀行						高知: 日本銀行高知支店 全国: 日本銀行	

(注)

【本文中の使用計数等の出所】

- 百貨店売上高: J. フロントリテイリング株式会社ホームページ、乗用車新車登録台数: 四国運輸局「自動車保有台数と販売状況速報」、主要観光施設への入込客数: 高知県「月別観光施設利用実績」を基に当店作成、新設住宅着工戸数: 国土交通省「建築着工統計調査」、公共工事請負金額: 西日本建設業保証株式会社「高知の公共工事動向」、有効求人倍率・新規求人倍率など: 厚生労働省「一般職業紹介状況」、完全失業率: 総務省「労働力調査」、常用労働者数・現金給与総額・雇用者所得など: 高知県「毎月勤労統計調査地方調査」、消費者物価(高知市、生鮮食品を除く総合): 総務省「消費者物価指数」、企業倒産: 東京商工リサーチ「倒産月報」。
- その他の項目は、日本銀行高知支店が個別に収集したもの。

【旅行取扱高※】

- 12/4月、13/3月に集計対象先の見直しを行っているため、計数は連続していない。直近見直し後は高知県内4社ベース。

【県内宿泊客数※】

- 11/12月、12/4月、12/11月、12/12月、13/1月に集計対象先の見直しを行っているため、計数は連続していない。直近見直し後は高知県内41社ベース。

※ 旅行取扱高と県内宿泊客数の前年同月比は、既存店ベースの値(既存店ベースとは、集計対象先の変更等があった場合、前年同月比を当年および前年とも集計の対象となった先のみで算出したもの)。また、前年比、前年同期比の算出は、月次の既存店の集計額の積み上げによって計算している。

【実質預金、貸出金】

- 高知については、国内銀行(ゆうちょ銀行を除く)、信用金庫、および信用組合の県内店舗ベース。特別国際金融取引勘定(オフショア勘定)を除く。実質預金は、預金から切手形を控除したもの。貸出金については、中央政府向け貸出を除く。
- 四国については、国内銀行ベース。
- 全国については、国内銀行ベース。詳しくは、日本銀行「金融経済統計月報<金融7. 主要勘定(1)>」(本行ホームページ掲載)の注釈をご参照下さい。

【貸出約定平均金利】

- 高知については、高知県内に店舗を置く国内銀行(ゆうちょ銀行、三菱UFJ信託銀行を除く)の貸出平均金利(ストックベース)を貸出金残高で加重平均したもの。高知県内融資分、当座貸越を含むベース。
- 全国については、国内銀行平均。詳しくは、日本銀行「貸出約定平均金利」(本行ホームページ掲載)の注釈をご参照下さい。

【その他】

- p は速報値、r は改定値。

# 鉱工業生産指数の動向 <平成25年2月>

高知県統計課  
823-9783

## <概況>

### － 生産 対前月比 3.2%減 －

平成25年2月の高知県鉱工業生産指数(季節調整済指数)は、鉱工業総合で79.7と前月に比べ3.2%減となりました。

(平成17年=100)

業 種	季節調整済		原指数
	指 数	増減率(前月比)%	増減率(前年同月比)%
鉱 工 業 総 合	79.7	△3.2	△7.0
製 造 工 業 総 合	79.4	△3.3	△7.1
鉄 鋼 業	85.2	17.4	△16.7
機 械 工 業	85.8	10.9	△27.3
電 気 機 械 工 業	78.2	0.6	△2.6
窯 業 ・ 土 石 製 品 工 業	61.2	△11.0	△9.3
化 学 工 業	90.2	△8.5	△11.5
パ ル プ ・ 紙 ・ 紙 加 工 品 工 業	88.0	△6.0	2.3
繊 維 工 業	104.4	△6.5	25.9
木 材 ・ 木 製 品 工 業	63.7	△2.0	△11.1
食 料 品 工 業	87.0	△2.9	△2.1
そ の 他 の 工 業	99.9	1.7	28.8
鉱	95.6	2.8	△0.2

## 高知県の鉱工業生産指数

年 月	業 種	高知県の鉱工業生産指数					
		鉱工業総合	製造工業総合	鉄鋼業	機械工業	電気機械工業	窯業・土石製品工業
ウ エ イ ト		10,000.0	9,836.6	374.1	1,564.7	2,503.8	1,350.1
年 平 均	平成 20 年	111.8	112.0	121.1	105.4	147.0	86.4
	21	82.6	82.6	72.8	89.3	75.5	73.1
	22	84.6	84.5	87.1	76.0	95.7	65.6
	23	80.9	80.7	107.3	69.4	83.6	61.1
	24	78.2	77.9	86.6	76.8	70.9	69.0
原 指 数	平成24年 2 月	85.5	85.4	105.8	111.4	61.0	74.2
	3	85.6	85.6	101.9	84.8	68.2	71.4
	4	76.4	76.2	101.7	77.0	73.5	55.1
	5	72.7	72.4	92.1	67.8	65.5	70.5
	6	74.6	74.4	85.9	76.8	76.3	63.9
	7	77.2	76.8	88.9	80.0	83.2	58.8
	8	82.8	82.6	77.4	152.1	76.4	64.4
	9	66.7	66.2	68.0	56.6	66.7	69.1
	10	73.9	73.5	71.7	49.1	71.7	70.5
	11	81.0	80.6	72.8	61.0	67.1	85.4
	12	81.9	81.6	80.8	30.8	68.6	83.7
	平成25年 1	79.3	79.1	72.3	58.6	74.7	64.1
	2	<b>79.5</b>	<b>79.3</b>	<b>88.1</b>	<b>81.0</b>	<b>59.4</b>	<b>67.3</b>
対前年同月比	93.0	92.9	83.3	72.7	97.4	90.7	
季 節 調 整 済	平成24年 2 月	85.7	85.5	102.3	118.1	80.3	67.4
	3	81.4	81.4	96.4	86.1	70.5	67.4
	4	81.3	81.0	94.5	77.1	86.0	80.6
	5	77.9	77.6	95.4	75.4	65.4	71.9
	6	77.5	77.3	88.1	78.4	75.5	63.1
	7	80.5	80.1	91.4	82.1	78.3	66.2
	8	81.8	81.6	85.8	99.7	69.0	68.6
	9	69.0	68.6	68.1	53.8	62.1	66.9
	10	73.1	72.7	69.9	50.3	64.9	69.5
	11	73.8	73.5	70.7	57.4	63.9	70.8
	12	73.7	73.4	83.9	36.2	65.0	72.5
	平成25年 1	82.3	82.1	72.6	77.4	77.7	68.8
	2	<b>79.7</b>	<b>79.4</b>	<b>85.2</b>	<b>85.8</b>	<b>78.2</b>	<b>61.2</b>
対前月比	96.8	96.7	117.4	110.9	100.6	89.0	

※平成24年1月以降の季節指数は、暫定値として前年同月値を使用しています。

鉱工業生産指数の推移（季節調整済）  
（平成17年=100）

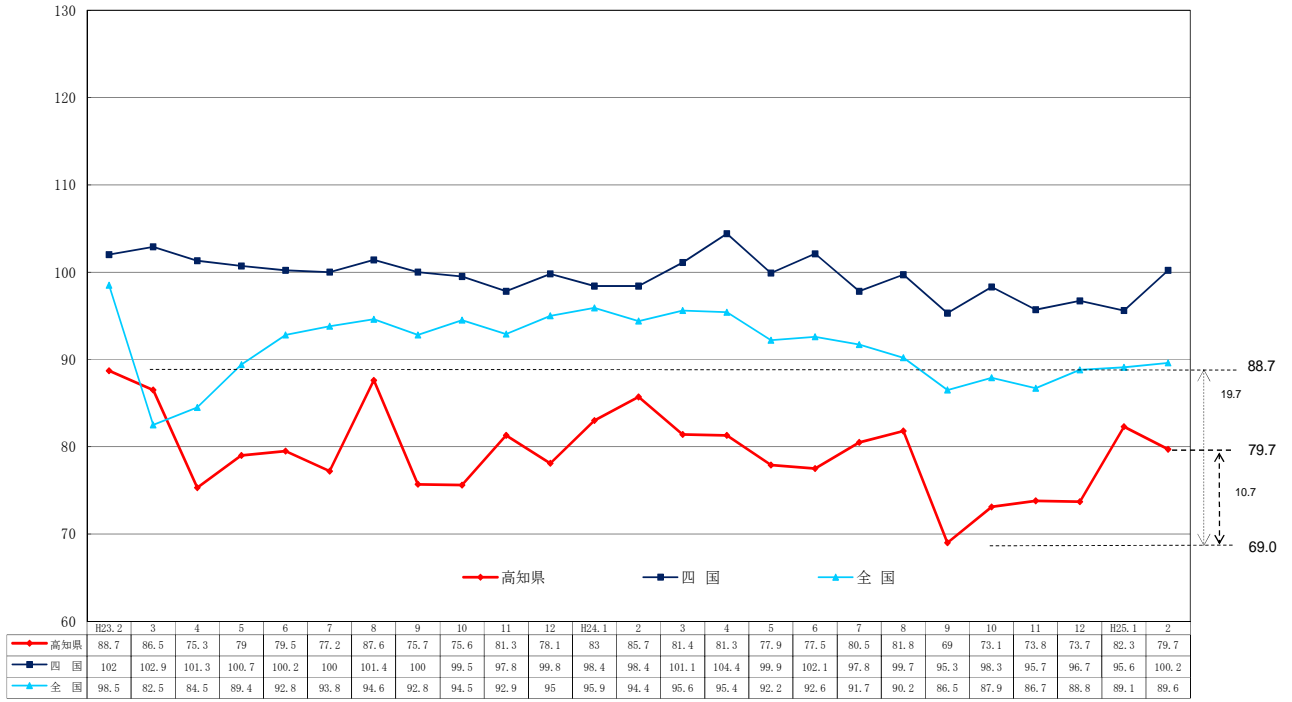

資料出所 四国：四国経済産業局  
全国：経済産業省

（平成17年＝100）

化学工業	パルプ・紙・紙加工品工業	繊維工業	木材・木製品工業	食料品工業	その他の工業	鉱業
214.1	1,045.4	308.5	490.8	1,521.3	463.8	163.4
121.0	98.7	109.3	95.2	98.6	102.2	99.8
104.2	85.8	99.2	66.7	90.8	96.5	80.5
97.7	94.7	87.3	67.3	91.0	70.8	90.8
102.1	91.1	86.8	71.8	90.7	77.6	91.0
92.3	79.7	90.3	67.0	91.4	88.0	93.7
105.0	82.5	78.1	69.2	114.2	70.8	93.9
121.6	83.0	87.5	73.1	121.0	96.1	82.7
110.9	87.6	84.2	69.2	77.2	86.2	86.0
112.2	79.0	84.0	69.2	69.3	88.9	93.8
91.4	82.0	94.2	65.4	58.8	100.0	88.7
87.6	86.9	94.3	65.4	59.8	103.6	104.3
58.5	73.9	92.2	61.5	57.2	69.3	93.2
26.6	72.5	93.1	61.5	66.5	76.8	96.6
99.8	82.3	97.8	65.4	82.8	105.1	97.8
85.0	76.0	105.2	65.4	121.0	87.8	104.1
104.6	81.1	97.7	69.2	149.1	89.7	101.1
109.7	83.5	99.8	61.5	112.1	93.2	90.9
<b>92.9</b>	<b>84.4</b>	<b>98.3</b>	<b>61.5</b>	<b>111.8</b>	<b>91.2</b>	<b>93.7</b>
88.5	102.3	125.9	88.9	97.9	128.8	99.8
102.0	86.0	82.9	71.7	88.9	77.6	95.8
110.5	82.6	85.6	70.1	87.2	94.0	79.4
120.0	80.4	81.4	64.0	82.8	88.0	96.7
113.9	80.4	84.2	72.1	92.8	86.2	96.8
90.4	76.8	86.5	63.9	86.7	89.6	89.9
106.0	82.7	87.4	65.2	92.3	91.3	108.5
68.3	80.4	95.1	67.6	94.9	74.8	95.7
29.2	75.0	92.0	63.3	108.6	68.5	91.9
93.6	78.1	97.9	64.0	94.0	106.9	100.7
78.7	78.2	103.4	63.0	89.6	103.2	93.2
95.2	77.7	103.8	66.6	92.0	92.4	93.3
98.6	93.6	111.7	65.0	89.6	98.2	93.0
<b>90.2</b>	<b>88.0</b>	<b>104.4</b>	<b>63.7</b>	<b>87.0</b>	<b>99.9</b>	<b>95.6</b>
91.5	94.0	93.5	98.0	97.1	101.7	102.8

製造工業総合及び3分類平均

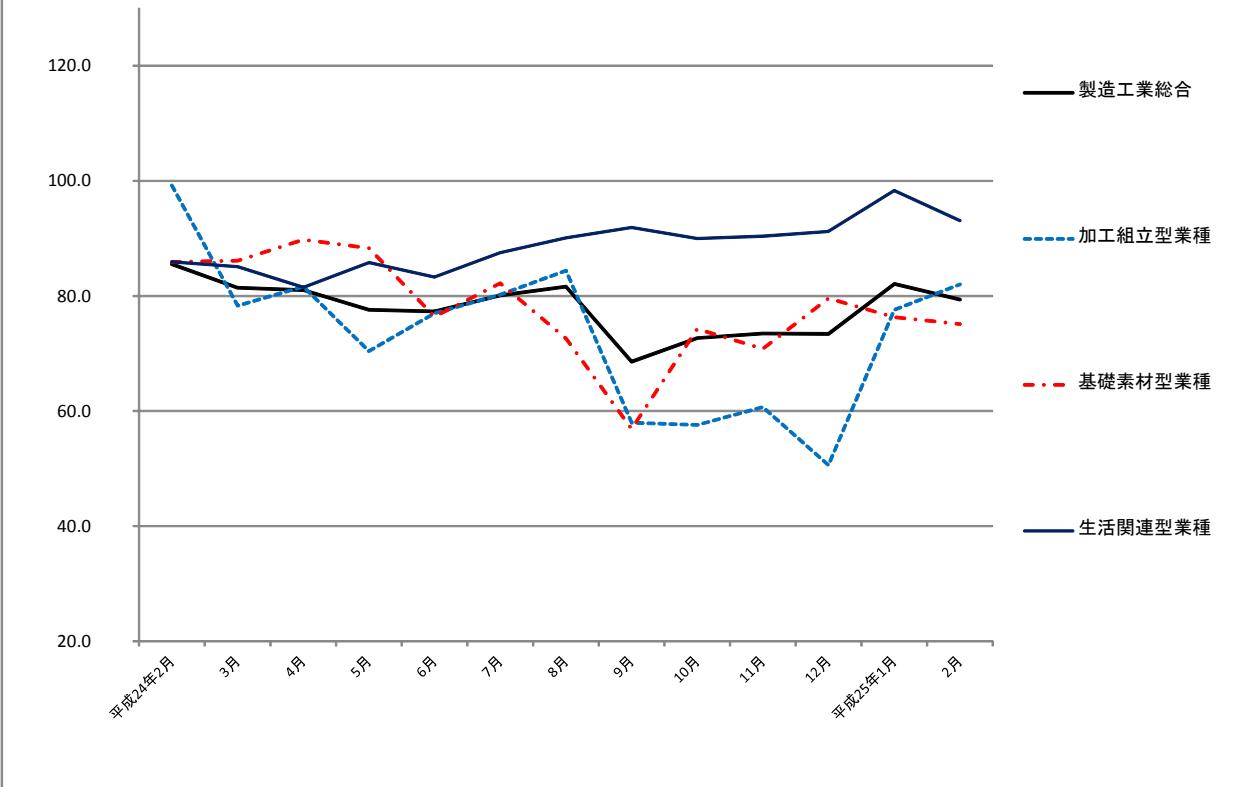

加工組立型業種

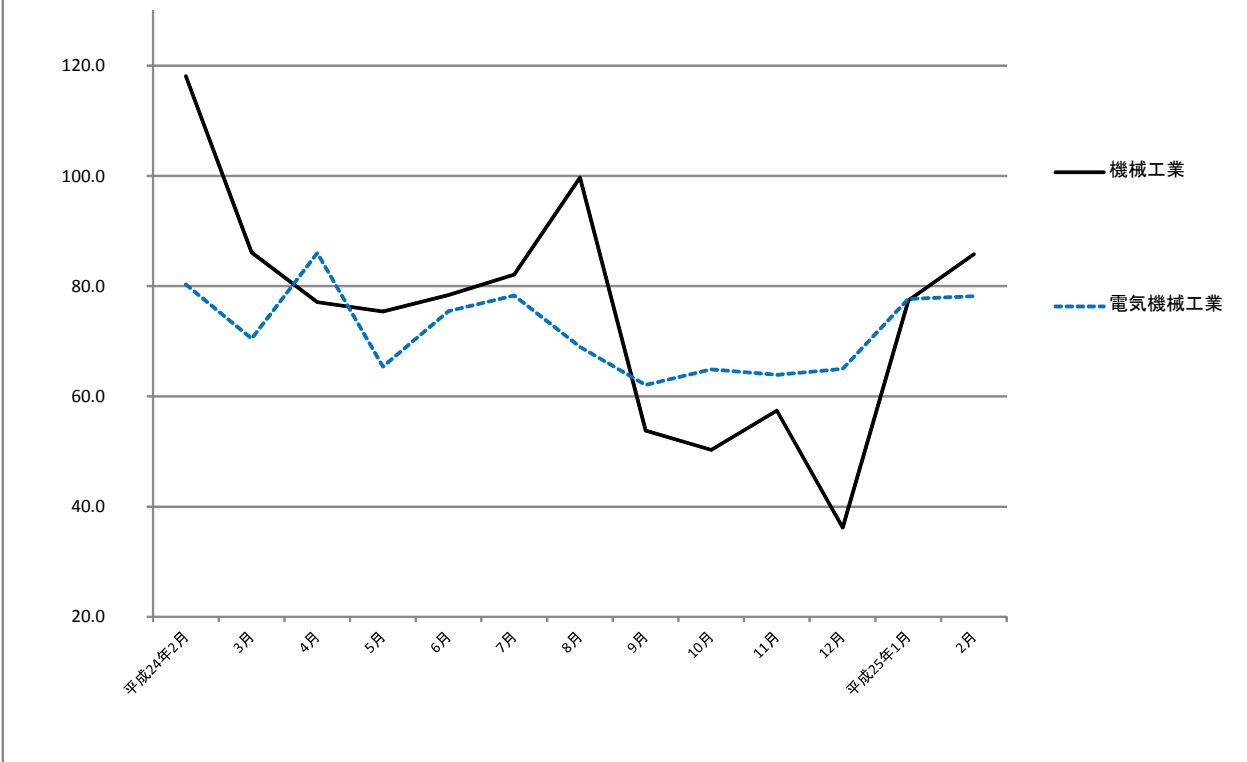



### 基礎素材型業種

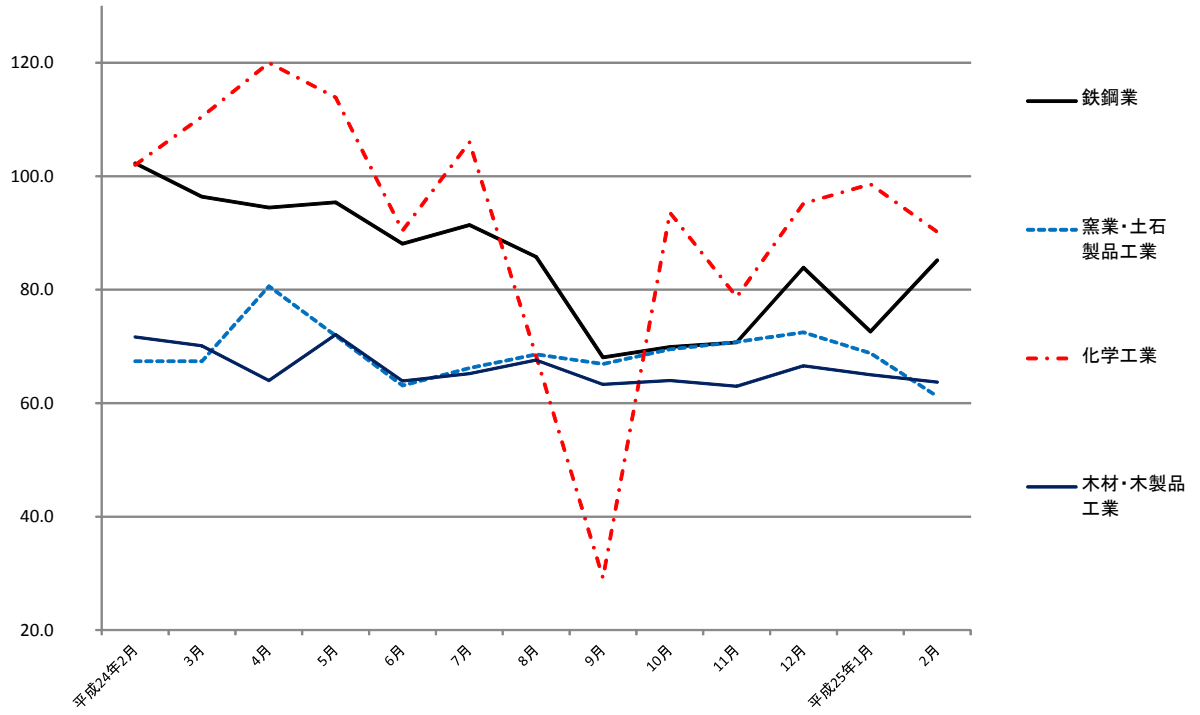

### 生活関連型業種

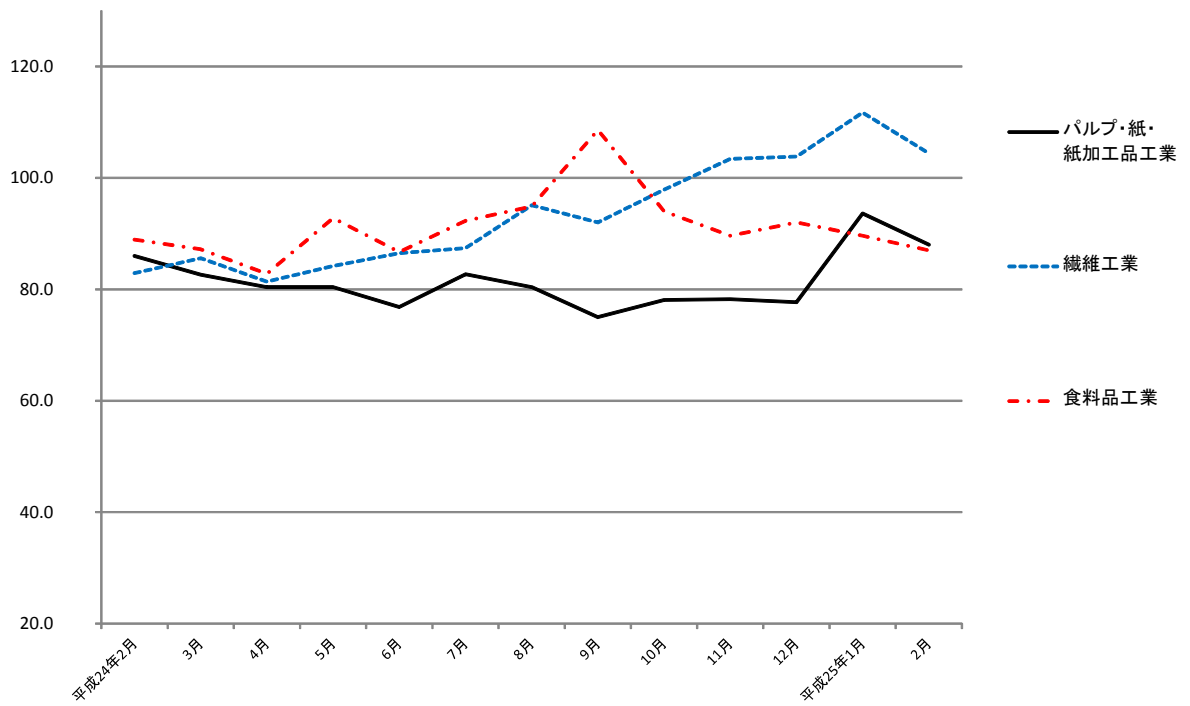

# 毎月勤労統計調査地方調査 <平成25年2月分>

高知県統計課

823-9345

## 《 事業所規模 5人以上 》

		対前月比 (差)	対前年同月比 (差)
<b>1. 賃金の動き(1表参照)</b>			
現金給与総額	241,655 円	△ 5.6 %	△ 0.1 %
きまって支給する給与	239,353 円	△ 0.1 %	△ 0.1 %
特別に支払われた給与	2,302 円	△ 13,825 円	149 円
<b>2. 労働時間の動き(2表参照)</b>			
出勤日数	19.6 日	1.1 日	△ 0.3 日
総実労働時間	147.4 時間	5.5 %	△ 0.6 %
所定外労働時間	9.4 時間	5.6 %	22.1 %
<b>3. 雇用の動き(3表参照)</b>			
常用労働者数	212,808 人	△ 0.1 %	0.7 %
パートタイム労働者比率	23.8 %	△ 0.2 ポイント	△ 0.4 ポイント
労働異動率			
入職率	1.29 %		△ 0.83 ポイント
離職率	1.39 %		△ 0.43 ポイント

## 利用上の注意

1) 平成24年1月分より、これまでの「平成18年事業所・企業統計調査」から「平成21年経済センサス-基礎調査」の常用労働者数を母集団とする、調査対象事業所の抽出替えを行いました。そのため抽出替え前後の調査結果にギャップが生じることから、時系列な比較が可能となるよう、新たに平成22年の年平均値を100として、公表している平成17年1月まで遡及してギャップ修正（基準数値の改訂）をしました。

そのため、平成23年12月分以前の結果として公表した指数及び増減率とは異なります。また、実数値については改訂を行わないため、改訂した増減率と実数値の増減率は必ずしも一致しません。

なお、改訂期間は基準年（平成22年）を含むため、ギャップ修正後指数について平成22年の年平均指数が100となるよう全ての期間について指数の改訂（増減率は改訂しない。）を行いました。

また、指数を作成していない所定外給与も、同様にギャップ修正を行いました。

\* 指数及び増減率の改訂期間（ギャップ修正期間）

賃金指数及び労働時間指数： 平成21年2月から平成23年12月まで

常用雇用指数： 平成21年1月から平成23年12月まで

2) 「-」は該当データのないものを示し、「x」は標本数が寡少につき秘匿のため公表できないもの。「0」は集計単位未満のデータ量を示す。

3) 「鉱業、採石業、砂利採取業」については、調査事業所数が少ないので公表しませんが、調査産業計には含まれます。

4) 対前月、対前年同月増減率は指数により作成しています。実数で計算した場合に必ずしも一致しません。

5) 平成22年1月分から日本標準産業分類（平成19年11月改定）に基づき表章しています。平成21年以前の結果との接続については、厚生労働省のWebページ（<http://www.mhlw.go.jp/toukei/list/dl/maikin-hyosyo.pdf>）を参照ください。なお、平成21年以前と接続しない産業「不動産業、物品賃貸業」「学術研究、専門技術サービス業」「宿泊業、飲食サービス業」「生活関連サービス業、娯楽業」「サービス業（他に分類されないもの）」の指数、前年比及び前年差は、算出できないため、表中において「-」と表記しています。

6) 常用労働者とは、

① 期間を定めずに、又は1か月を超える期間を定めて雇われている者

② 日々又は1か月以内の期間を定めて雇われている者のうち、調査期間の前2か月間にそれぞれ18日以上雇われている者のいずれかに該当する者をいう。

7) パートタイム労働者とは、常用労働者のうち、

① 1日の所定労働時間が一般の労働者より短い者

② 1日の所定労働時間が一般の労働者と同じで1週の所定労働日数が一般の労働者より短い者のいずれかに該当する労働者のことです。また、一般労働者とは、常用労働者のうち、パートタイム労働者でない労働者です。

8) 入職（離職）率とは、前月末労働者数に対する月間に入職（離職）者の割合（%）です。なお、入職（離職）者には、同一企業内での事業所間の異動者を含みます。

【事業所規模 5人以上】

(1表) 月間現金給与額

(単位:円、%)

産 業	現金給与総額		きまって支給する給与		所定内給与		特別に支払われた給与					
	対前月 増減率	対前年同月 増減率	対前月 増減率	対前年同月 増減率	対前月 増減率	対前年同月 増減率	対前月 増減差	対前年同月 増 減 差	対前年同月 増 減 差			
全国(調査産業計・確報値)	262,355	△ 2.8	△ 0.8	259,417	0.8	△ 0.9	240,733	0.8	△ 0.7	2,938	△ 9,741	283
高知県(調査産業計)	241,655	△ 5.6	△ 0.1	239,353	△ 0.1	△ 0.1	222,460	0.3	△ 0.8	2,302	△ 13,825	149
建設業	277,684	1.7	18.8	277,515	1.6	18.7	259,350	△ 0.2	17.6	169	169	△ 88
製造業	231,194	△ 1.0	△ 1.5	231,028	3.3	△ 1.5	210,393	2.6	△ 2.1	166	△ 9,819	97
電気・ガス・熱供給・水道業	315,710	4.2	△ 22.9	312,473	3.4	△ 22.9	294,977	2.3	△ 21.4	3,237	2,383	△ 1,061
情報通信業	314,402	△ 1.4	△ 7.9	313,988	△ 1.3	△ 7.9	286,745	△ 0.7	△ 3.9	414	△ 151	414
運輸業, 郵便業	240,124	4.3	13.8	235,128	2.6	13.9	205,260	10.9	12.7	4,996	4,093	356
卸売業, 小売業	198,055	△ 2.0	2.9	190,759	△ 2.9	2.2	182,370	△ 1.8	1.0	7,296	1,674	1,647
金融業, 保険業	310,269	△ 14.4	11.4	303,156	△ 11.0	10.7	289,575	△ 12.4	8.7	7,113	△ 15,093	2,414
不動産業, 物品賃貸業	163,769	△ 13.2	15.1	163,769	5.5	15.1	144,027	0.6	7.0	0	△ 33,335	0
学術研究, 専門・技術サービス業	328,222	2.0	10.1	327,523	1.8	9.8	309,496	1.3	10.6	699	640	699
宿泊業, 飲食サービス業	123,007	△ 3.3	26.2	123,007	△ 3.1	26.1	114,578	△ 2.4	21.1	0	△ 295	0
生活関連サービス業, 娯楽業	150,982	8.0	△ 10.7	148,388	6.1	△ 12.3	144,419	7.0	△ 10.1	2,594	2,594	2,594
教育, 学習支援業	355,163	△ 5.8	△ 10.4	355,157	1.8	△ 10.4	351,209	1.8	△ 10.6	6	△ 28,134	0
医療, 福祉	273,900	△ 13.6	△ 6.3	273,335	△ 0.1	△ 6.0	244,661	0.7	△ 6.1	565	△ 42,727	△ 1,051
複合サービス業	226,104	△ 11.3	△ 4.4	226,104	△ 2.8	△ 4.4	220,842	△ 1.6	△ 5.2	0	△ 8,338	0
サービス業(他に分類されないもの)	185,247	△ 2.6	1.2	184,978	1.8	2.7	171,622	1.3	0.0	269	△ 22,265	△ 2,803

平成25年2月

注) ① 特別に支払われた給与については指数を作成していないため、実数による増減差です。

② 「現金給与総額」=「きまって支給する給与」+「特別に支払われた給与」・「きまって支給する給与」=「所定内給与」+「超過労働給与」

③ 「-」は該当データの無いものを示し、「x」は標本数が稀少につき秘匿のため公表できないもの。「0」は集計単位未満のデータ量を示す。

【事業所規模 5人以上】

(2表) 月間実労働時間数および出勤日数

(単位:時間、日、%)

産 業	総実労働時間		所定内労働時間		所定外労働時間		出勤日数					
	対前月 増減率	対前年同月 増減率	対前月 増減率	対前年同月 増減率	対前月 増減率	対前年同月 増減率	対前月 増減差	対前年同月 増減差	対前年同月 増減差			
全国(調査産業計・確報値)	142.9	6.2	△ 3.5	132.6	6.3	△ 3.8	10.3	4.0	△ 1.0	18.6	1.1	△ 0.6
高知県(調査産業計)	147.4	5.5	△ 0.6	138.0	5.6	△ 1.7	9.4	5.6	22.1	19.6	1.1	△ 0.3
建設業	164.9	6.9	0.5	150.4	4.2	△ 3.2	14.5	46.5	66.6	20.8	1.2	△ 0.2
製造業	161.5	15.2	△ 2.3	148.3	15.2	△ 3.5	13.2	12.9	11.9	19.8	2.6	△ 0.7
電気・ガス・熱供給・水道業	151.5	3.3	△ 2.4	144.2	2.1	△ 3.5	7.3	32.8	25.8	18.6	0.4	△ 1.5
情報通信業	149.8	△ 1.1	△ 2.4	137.4	△ 0.8	0.1	12.4	△ 5.4	△ 23.9	18.0	△ 0.1	1.1
運輸業, 郵便業	169.1	2.4	7.3	148.8	1.3	3.7	20.3	10.4	44.0	20.2	0.5	0.6
卸売業, 小売業	142.6	0.8	△ 2.1	135.6	1.7	△ 2.9	7.0	△ 13.6	16.6	20.1	0.4	△ 0.9
金融業, 保険業	131.7	2.9	7.7	124.9	1.9	5.3	6.8	23.6	88.9	17.1	0.6	△ 0.4
不動産業, 物品賃貸業	144.4	2.3	△ 6.9	128.5	△ 2.5	△ 13.9	15.9	69.1	179.2	18.3	△ 0.1	△ 1.4
学術研究, 専門・技術サービス業	146.2	1.0	△ 10.3	138.4	0.3	△ 7.4	7.8	16.4	△ 41.4	18.1	0.0	△ 2.5
宿泊業, 飲食サービス業	135.9	1.7	25.3	128.8	2.1	21.4	7.1	△ 5.4	196.0	19.5	0.8	1.0
生活関連サービス業, 娯楽業	119.0	3.9	△ 17.3	114.7	3.3	△ 15.4	4.3	22.9	△ 48.8	21.5	0.7	1.7
教育, 学習支援業	157.2	10.2	0.1	147.3	10.2	△ 3.2	9.9	10.0	102.0	19.3	1.8	△ 1.1
医療, 福祉	141.8	8.1	△ 4.2	135.1	8.9	△ 3.5	6.7	△ 5.7	△ 17.3	19.3	1.5	0.0
複合サービス業	135.6	1.5	△ 7.3	131.6	2.4	△ 8.5	4.0	△ 21.5	53.7	17.3	0.4	△ 1.5
サービス業(他に分類されないもの)	144.8	3.8	1.3	133.9	3.3	△ 2.9	10.9	10.2	109.8	19.7	1.0	△ 3.0

注) 出勤日数については指数を作成していないので、実数による増減差です。

平成25年2月

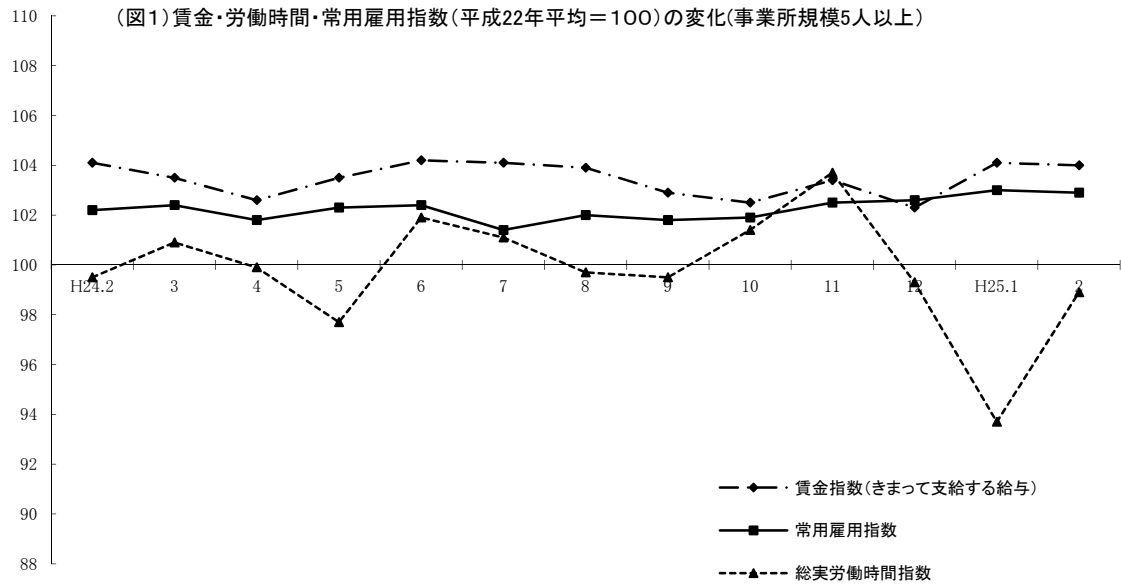

《 事業所規模 5人以上 》

(3表) 常用労働者数および労働異動率

(単位:人、%、ポイント)

産 業	本調査期間末常用労働者数			労働異動率				
	対前月 増減率	対前年同月 増 減 率	パートタイム 労働者比率	入職率	対前年同月 増 減 差	離職率	対前年同月 増 減 差	
全国(調査産業計・確報値)	45,771,198	△ 0.5	0.5	29.3	1.29	△ 0.83	1.39	0.90
高知県(調査産業計)	212,808	△ 0.1	0.7	23.8	1.29	△ 0.83	1.39	△ 0.43
建設業	14,325	△ 2.7	△ 1.6	3.2	0.57	0.50	3.29	1.81
製造業	22,229	0.1	1.2	10.9	1.23	△ 0.49	1.10	△ 0.39
電気・ガス・熱供給・水道業	1,340	0.0	64.1	0.6	0.30	0.30	0.30	0.30
情報通信業	3,441	△ 0.1	△ 0.8	10.6	0.23	△ 1.92	0.35	△ 0.79
運輸業, 郵便業	12,583	1.2	△ 6.9	24.9	1.99	1.55	0.79	0.07
卸売業, 小売業	41,925	△ 0.9	1.0	35.6	1.00	△ 0.97	1.96	0.53
金融業, 保険業	8,223	0.0	△ 0.1	15.3	0.97	△ 2.31	0.98	△ 2.57
不動産業, 物品賃貸業	1,499	2.9	6.9	60.2	2.95	0.01	0.00	△ 7.11
学術研究, 専門・技術サービス業	4,908	△ 0.1	△ 6.0	10.9	0.12	△ 1.27	0.22	△ 0.59
宿泊業, 飲食サービス業	15,648	△ 0.9	2.8	59.7	2.22	△ 5.00	3.13	△ 5.53
生活関連サービス業, 娯楽業	6,091	1.1	0.4	50.1	3.75	2.89	2.67	2.08
教育, 学習支援業	16,682	0.0	△ 4.1	4.8	0.59	△ 0.45	0.64	△ 0.01
医療, 福祉	48,623	0.3	2.2	18.9	0.77	△ 0.46	0.45	△ 0.59
複合サービス業	2,933	0.0	△ 1.7	7.6	0.00	△ 2.15	0.00	△ 0.51
サービス業(他に分類されないもの)	12,198	4.0	9.6	33.2	4.49	△ 2.66	1.88	0.60

注) ①労働異動率については指数を作成していないので、実数による増減差です。

平成25年2月

《 事業所規模 5人以上 》

(4表) 産業別・就業形態別常用労働者数、月間給与額、労働時間数等

(単位:人、円、日、時間)

就業形態	産業	本調査期間末 労働者数	現金給与 総額	きまって 支給する 給与	きまって 支給する 給与		特別に 支払われた 給与	出 勤 数	総 実 所 定 内 所 定 外 労働 時間 労働 時間 労働 時間	所 定 内 労働 時間	所 定 外 労働 時間
					所 定 内 給 与	超 過 労 働 給 与					
一般労働者	調査産業計	162,140	288,232	285,241	264,060	21,181	2,991	20.2	162.6	151.2	11.4
	製造業	19,800	245,933	245,747	223,203	22,544	186	20.0	166.4	152.2	14.2
	卸売業,小売業	26,996	261,757	250,598	238,404	12,194	11,159	21.0	167.5	157.6	9.9
	医療,福祉	39,437	314,965	314,274	279,006	35,268	691	19.8	155.5	147.4	8.1
パートタイム 労働者	調査産業計	50,668	92,098	92,006	88,880	3,126	92	17.7	98.4	95.4	3.0
	製造業	2,429	108,674	108,674	103,912	4,762	0	17.9	120.5	116.3	4.2
	卸売業,小売業	14,929	82,405	82,121	80,639	1,482	284	18.5	97.3	95.6	1.7
	医療,福祉	9,186	97,312	97,289	96,971	318	23	17.5	82.6	82.2	0.4

平成25年2月

統計表: 事業所規模 5人以上

賃金指数(現金給与総額)

区分	調査産業計		建設業		製造業		電気・ガス・熱供給・水道業		情報通信業		運輸業,郵便業		卸売業,小売業		金融業,保険業	
	名目	実質	名目	実質	名目	実質	名目	実質	名目	実質	名目	実質	名目	実質	名目	実質
平成18年平均	104.8	104.6	114.0	113.8	116.7	116.5	111.5	111.3	68.1	68.0	78.3	78.1	119.8	119.6	114.4	114.2
19	103.5	103.3	117.2	117.0	107.9	107.7	107.1	106.9	71.9	71.8	89.2	89.0	114.7	114.5	112.0	111.8
20	105.8	104.1	119.0	117.1	100.2	98.6	109.7	108.0	77.7	76.5	88.5	87.1	98.3	96.8	121.4	119.5
21	96.4	95.8	109.1	108.4	96.7	96.1	102.6	102.0	76.3	75.8	88.2	87.7	88.2	87.7	102.3	101.7
22	100.0	100.0	100.0	100.0	100.0	100.0	100.0	100.0	100.0	100.0	100.0	100.0	100.0	100.0	100.0	100.0
23	105.3	105.7	106.3	106.7	109.2	109.6	104.2	104.6	92.4	92.8	87.7	88.1	110.5	110.9	101.5	101.9
24	105.2	105.6	99.5	99.9	112.3	112.8	98.6	99.0	75.2	75.5	87.9	88.3	104.1	104.5	101.8	102.2
平成24年2月	89.9	90.0	88.0	88.1	99.4	99.5	82.7	82.8	67.2	67.3	74.1	74.2	92.0	92.1	82.4	82.5
3月	90.5	90.3	88.2	88.0	103.6	103.4	83.1	82.9	68.5	68.4	75.9	75.7	93.1	92.9	84.8	84.6
4月	88.7	88.3	87.4	87.1	104.1	103.7	75.9	75.6	58.4	58.2	70.3	70.0	93.5	93.1	88.7	88.3
5月	90.0	89.7	85.5	85.2	97.0	96.7	79.5	79.3	59.1	58.9	74.8	74.6	98.7	98.4	90.2	89.9
6月	164.2	164.7	114.7	115.0	163.1	163.6	226.3	227.0	123.7	124.1	89.0	89.3	126.7	127.1	147.8	148.2
7月	107.8	108.5	101.9	102.5	127.1	127.9	88.0	88.5	67.2	67.6	116.7	117.4	123.1	123.8	100.2	100.8
8月	90.3	90.8	97.6	98.1	98.3	98.8	66.9	67.2	61.9	62.2	82.6	83.0	96.9	97.4	87.4	87.8
9月	88.4	88.8	97.3	97.8	98.1	98.6	65.3	65.6	61.7	62.0	85.3	85.7	89.6	90.1	82.0	82.4
10月	88.3	88.9	98.5	99.2	97.1	97.8	69.3	69.8	62.0	62.4	82.0	82.6	91.5	92.1	86.2	86.8
11月	92.7	93.7	99.2	100.3	100.9	102.0	66.2	66.9	63.8	64.5	82.4	83.3	94.5	95.6	85.6	86.6
12月	178.3	180.8	147.4	149.5	161.1	163.4	201.5	204.4	140.9	142.9	145.7	147.8	159.4	161.7	167.3	169.7
平成25年1月	95.1	96.6	102.8	104.5	98.9	100.5	61.2	62.2	62.8	63.8	80.8	82.1	96.6	98.2	107.2	108.9
2月	89.8	90.8	104.5	105.7	97.9	99.0	63.8	64.5	61.9	62.6	84.3	85.2	94.7	95.8	91.8	92.8

注) 実質賃金指数算出のための消費者物価指数は「高知市の持家の帰属家賃を除く総合」指数を使用しています。  
平成21年以前と接続しない産業の指数、前年比及び前年差は、算出できないため、表中において「-」と表記しています。

労働時間指数

区分	調査産業計		建設業		製造業		電気・ガス・熱供給・水道業		情報通信業		運輸業,郵便業		卸売業,小売業		金融業,保険業	
	総実	所定外	総実	所定外	総実	所定外	総実	所定外	総実	所定外	総実	所定外	総実	所定外	総実	所定外
平成18年平均	102.7	92.5	103.6	76.2	109.4	158.8	105.4	128.5	92.4	73.7	97.9	78.8	101.7	78.3	98.9	175.2
19	99.9	87.3	103.6	100.4	105.0	123.3	101.9	111.2	95.0	71.0	95.7	72.7	98.0	66.5	102.8	160.3
20	101.5	94.4	103.2	99.0	102.0	94.4	102.7	109.0	92.4	72.1	88.5	53.6	99.3	88.6	102.5	236.4
21	98.6	89.1	102.0	112.1	95.1	81.0	99.8	95.2	94.9	74.9	95.9	77.8	96.9	70.7	97.6	128.5
22	100.0	100.0	100.0	100.0	100.0	100.0	100.0	100.0	100.0	100.0	100.0	100.0	100.0	100.0	100.0	100.0
23	101.8	104.0	101.3	84.7	103.7	142.6	99.1	95.7	107.0	124.5	96.3	57.3	101.8	96.6	100.3	117.5
24	99.8	94.4	99.7	90.6	102.6	113.0	101.7	82.0	91.8	71.7	88.8	59.1	98.2	96.7	89.5	101.5
平成24年2月	99.5	87.5	100.6	98.9	104.2	114.6	101.2	56.9	88.7	85.3	83.2	45.9	97.9	87.0	85.2	90.0
3月	100.9	88.6	102.3	103.4	105.5	112.6	105.0	110.8	93.6	95.3	88.1	54.1	99.1	88.4	85.3	85.0
4月	99.9	95.5	99.9	63.6	106.5	117.5	101.8	92.2	88.1	67.0	82.2	50.8	100.0	88.4	88.4	190.0
5月	97.7	94.3	92.5	68.2	94.2	114.6	102.7	108.8	88.4	58.6	90.2	52.1	98.9	94.2	89.6	150.0
6月	101.9	89.8	97.2	79.5	108.9	114.6	103.8	89.2	89.7	66.0	87.3	54.7	98.7	81.2	91.9	97.5
7月	101.1	96.6	99.3	78.4	105.0	113.6	104.6	102.0	94.8	67.0	93.3	66.4	100.3	104.3	93.7	80.0
8月	99.7	89.8	94.1	77.3	98.2	111.7	106.3	64.7	93.3	66.0	92.1	60.9	96.9	104.3	92.7	77.5
9月	99.5	97.7	100.0	101.1	102.8	112.6	97.5	64.7	90.9	61.8	89.3	64.8	96.2	101.4	90.0	82.5
10月	101.4	101.1	107.1	113.6	101.2	108.7	106.1	74.5	93.5	64.4	91.7	64.5	98.2	102.9	94.9	97.5
11月	103.7	103.4	106.3	121.6	106.0	108.7	103.3	57.8	93.4	66.5	90.1	64.2	100.5	105.8	99.3	97.5
12月	99.3	104.5	106.4	118.2	106.5	130.1	95.7	73.5	93.7	71.7	93.4	76.9	97.2	110.1	87.9	75.0
平成25年1月	93.7	101.1	94.6	112.5	88.4	113.6	95.6	53.9	87.6	68.6	87.2	59.9	95.0	117.4	89.2	137.5
2月	98.9	106.8	101.1	164.8	101.8	128.2	98.8	71.6	86.6	64.9	89.3	66.1	95.8	101.4	91.8	170.0

注) 平成21年以前と接続しない産業の指数、前年比及び前年差は、算出できないため、表中において「-」と表記しています。

(H22年平均 = 100)

不動産業、物品賃貸業		学術研究、専門・技術サービス業		宿泊業、飲食サービス業		生活関連サービス業、娯楽業		教育、学習支援業		医療福祉		複合サービス事業		サービス業 (他に分類されないもの)		区分
名目	実質	名目	実質	名目	実質	名目	実質	名目	実質	名目	実質	名目	実質	名目	実質	
-	-	-	-	-	-	-	-	100.4	100.2	99.8	99.6	116.1	115.9	-	-	平成18年平均
-	-	-	-	-	-	-	-	110.5	110.3	101.2	101.0	95.2	95.0	-	-	19
-	-	-	-	-	-	-	-	121.2	119.3	116.6	114.8	89.7	88.3	-	-	20
-	-	-	-	-	-	-	-	89.9	89.4	100.7	100.1	88.5	88.0	-	-	21
100.0	100.0	100.0	100.0	100.0	100.0	100.0	100.0	100.0	100.0	100.0	100.0	100.0	100.0	100.0	100.0	22
112.3	112.8	95.3	95.7	99.3	99.7	88.1	88.5	120.0	120.5	104.0	104.4	90.7	91.1	76.6	76.9	23
59.3	59.5	91.3	91.7	94.1	94.5	86.7	87.0	127.4	127.9	110.6	111.0	86.5	86.8	76.5	76.8	24
53.8	53.9	73.0	73.1	81.8	81.9	86.6	86.7	97.4	97.5	93.9	94.0	74.9	75.0	73.8	73.9	平成24年2月
63.0	62.9	74.0	73.9	87.3	87.1	93.5	93.3	98.4	98.2	91.1	90.9	78.0	77.8	73.4	73.3	3月
61.8	61.6	75.1	74.8	78.4	78.1	79.3	79.0	96.7	96.3	91.3	90.9	69.0	68.7	65.8	65.5	4月
59.0	58.8	70.5	70.3	82.3	82.1	81.0	80.8	97.2	96.9	91.6	91.3	77.6	77.4	73.8	73.6	5月
81.7	81.9	154.8	155.3	81.8	82.0	110.7	111.0	299.8	300.7	182.5	183.0	155.9	156.4	97.9	98.2	6月
56.1	56.4	80.5	81.0	107.3	107.9	77.8	78.3	107.5	108.1	108.4	109.1	70.4	70.8	77.7	78.2	7月
54.4	54.7	75.7	76.1	108.9	109.4	82.5	82.9	91.3	91.8	90.5	91.0	70.1	70.5	69.8	70.2	8月
47.5	47.7	75.0	75.4	102.0	102.5	76.6	77.0	93.3	93.8	89.3	89.7	72.1	72.5	67.4	67.7	9月
48.6	48.9	78.6	79.2	100.5	101.2	77.0	77.5	87.8	88.4	90.0	90.6	69.2	69.7	67.1	67.6	10月
54.3	54.9	74.0	74.8	103.7	104.9	80.4	81.3	92.7	93.7	100.2	101.3	69.8	70.6	70.6	71.4	11月
73.8	74.8	190.6	193.3	112.1	113.7	108.9	110.4	270.1	273.9	194.7	197.5	158.3	160.5	115.9	117.5	12月
71.3	72.5	78.8	80.1	106.7	108.4	71.6	72.8	92.7	94.2	101.8	103.5	80.7	82.0	76.7	77.9	平成25年1月
61.9	62.6	80.4	81.3	103.2	104.3	77.3	78.2	87.3	88.3	88.0	89.0	71.6	72.4	74.7	75.5	2月

(H22年平均 = 100)

不動産業、物品賃貸業		学術研究、専門・技術サービス業		宿泊業、飲食サービス業		生活関連サービス業、娯楽業		教育、学習支援業		医療福祉		複合サービス事業		サービス業 (他に分類されないもの)		区分
総実	所定外	総実	所定外	総実	所定外	総実	所定外	総実	所定外	総実	所定外	総実	所定外	総実	所定外	
-	-	-	-	-	-	-	-	87.9	33.4	112.1	117.8	109.6	114.3	-	-	平成18年平均
-	-	-	-	-	-	-	-	99.7	89.3	106.6	94.6	99.1	156.6	-	-	19
-	-	-	-	-	-	-	-	107.0	391.0	107.3	98.6	107.4	108.8	-	-	20
-	-	-	-	-	-	-	-	105.1	132.0	97.3	97.4	105.1	89.8	-	-	21
100.0	100.0	100.0	100.0	100.0	100.0	100.0	100.0	100.0	100.0	100.0	100.0	100.0	100.0	100.0	100.0	22
98.5	82.5	98.9	92.5	99.2	132.8	105.1	96.3	104.7	118.3	103.5	102.1	96.3	79.6	94.4	69.2	23
88.0	79.6	100.0	105.0	103.7	128.2	99.8	138.2	104.5	137.5	105.5	97.7	100.6	55.5	91.8	59.8	24
94.7	50.4	101.2	103.9	89.5	57.1	105.6	164.7	106.8	84.5	107.2	111.0	99.7	44.1	93.8	41.9	平成24年2月
107.0	108.8	103.7	146.1	93.6	71.4	113.6	149.0	108.2	65.5	105.0	94.5	102.3	42.4	97.4	49.2	3月
102.7	91.2	98.3	89.1	88.3	88.1	111.4	135.3	110.7	243.1	108.0	102.7	97.3	39.0	82.5	45.2	4月
93.7	67.3	89.4	89.1	91.0	81.0	117.7	139.2	111.6	229.3	103.3	100.0	97.5	39.0	84.6	48.4	5月
97.9	99.1	104.5	103.1	84.0	81.0	115.9	109.8	112.5	213.8	111.0	95.9	101.8	35.6	98.4	41.9	6月
78.4	97.3	102.0	85.9	116.5	228.6	85.3	107.8	102.4	117.2	104.7	90.4	103.7	66.1	93.9	73.4	7月
73.2	54.9	99.6	80.5	125.6	207.1	89.3	115.7	91.8	17.2	107.3	93.2	106.7	81.4	97.0	75.0	8月
77.4	74.3	99.3	95.3	116.1	164.3	88.0	145.1	104.3	153.4	104.9	90.4	102.9	57.6	90.6	79.0	9月
80.7	80.5	105.8	118.0	115.6	142.9	88.3	154.9	109.2	179.3	105.1	95.9	97.3	86.4	94.5	77.4	10月
78.2	96.5	107.7	137.5	117.6	169.0	89.4	151.0	113.0	158.6	108.8	98.6	103.1	86.4	94.1	72.6	11月
76.6	61.9	98.0	106.3	116.4	185.7	87.2	127.5	93.6	125.9	101.3	97.3	99.9	49.2	92.2	67.7	12月
86.2	83.2	89.9	52.3	110.2	178.6	84.0	68.6	97.0	155.2	95.0	97.3	91.0	86.4	91.5	79.8	平成25年1月
88.2	140.7	90.8	60.9	112.1	169.0	87.3	84.3	106.9	170.7	102.7	91.8	92.4	67.8	95.0	87.9	2月

事業所規模 5人以上 続き

賃金指数(きまって支給する給与)

区分	調査産業計	建設業	製造業	電気・ガス・熱供給・水道業	情報通信業	運輸業,郵便業	卸売業,小売業	金融業,保険業
平成18年平均	102.6	112.3	110.7	111.1	72.8	81.7	117.0	100.3
19	102.4	121.7	104.8	112.7	76.1	92.2	112.8	99.7
20	105.7	122.8	97.4	108.7	83.1	91.8	98.4	107.8
21	96.7	105.9	94.7	100.8	84.4	88.5	89.8	96.9
22	100.0	100.0	100.0	100.0	100.0	100.0	100.0	100.0
23	103.8	99.5	107.4	101.0	99.2	86.6	107.3	98.7
24	103.4	100.9	109.6	97.3	83.2	86.0	102.1	100.2
平成24年2月	104.1	95.5	111.3	109.4	88.8	79.9	101.3	92.5
3月	103.5	95.8	109.2	103.9	90.6	78.7	102.5	96.9
4月	102.6	94.0	112.3	101.5	77.3	77.1	103.8	101.3
5月	103.5	92.7	108.6	106.2	78.1	81.8	105.0	103.0
6月	104.2	93.2	113.5	107.1	83.1	81.6	103.3	96.2
7月	104.1	107.8	110.3	89.8	82.1	90.0	103.9	101.2
8月	103.9	105.2	107.7	88.7	81.9	90.7	103.0	98.5
9月	102.9	105.6	109.2	87.1	81.6	93.9	100.7	93.6
10月	102.5	107.0	108.0	92.6	81.9	90.1	100.0	98.5
11月	103.4	107.7	105.5	88.4	81.5	90.7	101.1	97.7
12月	102.3	111.2	110.4	88.5	81.8	94.6	100.0	96.3
平成25年1月	104.1	111.6	106.1	81.6	82.9	88.7	106.6	115.0
2月	104.0	113.4	109.6	84.4	81.8	91.0	103.5	102.4

注) 平成21年以前と接続しない産業の指数、前年比及び前年差は、算出できないため、表中において「-」と表記しています。

常用雇用指数

区分	調査産業計	建設業	製造業	電気・ガス・熱供給・水道業	情報通信業	運輸業,郵便業	卸売業,小売業	金融業,保険業
平成18年平均	107.9	135.5	108.6	101.5	154.2	82.5	109.6	128.4
19	109.2	136.6	115.7	125.9	148.8	88.7	112.8	115.7
20	105.0	126.1	106.4	132.5	128.4	95.9	107.7	104.6
21	103.5	105.8	103.3	136.1	116.7	95.3	109.1	99.2
22	100.0	100.0	100.0	100.0	100.0	100.0	100.0	100.0
23	100.0	97.9	95.7	118.6	124.5	101.6	99.7	103.7
24	102.1	96.5	99.0	120.0	125.3	94.7	100.5	101.3
平成24年2月	102.2	98.3	102.8	77.8	125.5	99.4	99.5	102.8
3月	102.4	97.3	103.2	117.1	125.2	97.7	99.1	102.5
4月	101.8	95.8	103.6	120.4	126.2	95.3	99.5	100.6
5月	102.3	94.8	103.1	121.8	126.4	94.9	100.6	101.3
6月	102.4	94.8	102.7	120.4	126.8	93.4	100.4	102.6
7月	101.4	94.1	94.9	126.4	126.3	92.3	101.4	93.1
8月	102.0	93.3	95.1	125.5	125.0	91.1	102.2	101.6
9月	101.8	96.3	95.3	127.0	123.9	90.7	100.7	100.1
10月	101.9	97.1	95.3	127.4	124.0	90.8	101.2	100.9
11月	102.5	97.3	94.7	127.4	125.2	94.7	101.0	103.5
12月	102.6	99.1	94.4	127.7	125.0	96.1	101.7	103.2
平成25年1月	103.0	99.4	103.9	127.7	124.6	91.4	101.4	102.7
2月	102.9	96.7	104.0	127.7	124.5	92.5	100.5	102.7

注) 平成21年以前と接続しない産業の指数、前年比及び前年差は、算出できないため、表中において「-」と表記しています。



(H22年平均 = 100)

不動産業, 物品 賃貸業	学術研究, 専門・ 技術サービス業	宿泊業, 飲食サ ービス業	生活関連サービ ス業, 娯楽業	教育, 学習支援業	医療, 福祉	複合サービス事 業	サービス業 (他に分類されな いもの)	区 分
-	-	-	-	94.6	97.2	116.6	-	平成18年平均
-	-	-	-	101.0	99.5	97.1	-	19
-	-	-	-	119.9	114.8	93.0	-	20
-	-	-	-	92.7	101.4	93.0	-	21
100.0	100.0	100.0	100.0	100.0	100.0	100.0	100.0	22
114.5	95.2	97.0	92.1	119.1	103.2	99.0	79.2	23
64.2	92.0	94.3	90.1	119.1	108.6	90.0	79.5	24
62.1	90.6	83.4	96.9	124.8	111.7	95.7	84.4	平成24年2月
72.8	90.8	88.3	95.9	125.6	108.1	88.3	85.2	3月
71.4	90.6	80.0	88.7	123.9	108.9	88.0	75.6	4月
68.1	87.4	83.5	90.6	124.4	109.1	92.2	81.6	5月
66.1	91.6	77.2	90.9	126.3	111.8	89.1	81.8	6月
64.8	93.9	106.8	84.4	115.2	107.7	89.3	77.4	7月
62.8	93.6	111.1	88.1	116.9	108.2	89.6	79.0	8月
54.9	92.2	104.0	85.7	119.5	106.7	89.6	78.1	9月
56.1	97.4	102.2	86.1	112.5	107.6	88.4	77.8	10月
62.8	91.7	105.8	88.9	118.7	107.9	89.0	79.4	11月
61.8	93.1	104.3	88.6	107.3	105.9	88.3	79.4	12月
67.8	97.7	108.6	80.1	109.8	105.1	94.1	85.2	平成25年1月
71.5	99.5	105.2	85.0	111.8	105.0	91.5	86.7	2月

(H22年平均 = 100)

不動産業, 物品 賃貸業	学術研究, 専門・ 技術サービス業	宿泊業, 飲食サ ービス業	生活関連サービ ス業, 娯楽業	教育, 学習支援業	医療, 福祉	複合サービス事 業	サービス業 (他に分類されな いもの)	区 分
-	-	-	-	93.8	94.0	209.0	-	平成18年平均
-	-	-	-	105.1	96.8	174.4	-	19
-	-	-	-	100.9	100.7	145.4	-	20
-	-	-	-	98.2	104.0	142.0	-	21
100.0	100.0	100.0	100.0	100.0	100.0	100.0	100.0	22
97.0	104.9	93.0	98.1	103.8	101.4	97.2	100.8	23
90.1	100.6	95.2	95.0	104.9	109.6	94.1	105.1	24
82.5	104.6	91.9	95.5	109.5	107.4	95.6	103.8	平成24年2月
81.8	104.3	94.8	97.4	102.8	108.0	95.6	109.5	3月
87.5	101.7	90.9	93.9	104.2	110.4	97.0	98.5	4月
102.4	99.1	94.7	92.4	105.5	110.8	93.5	97.1	5月
85.2	99.1	94.0	92.8	105.5	110.7	92.7	105.5	6月
97.2	99.1	95.6	92.9	105.1	110.8	92.9	103.3	7月
106.3	100.5	99.7	94.6	102.4	110.0	94.2	105.7	8月
92.9	99.1	96.9	96.0	102.5	110.5	92.9	108.4	9月
86.6	98.5	96.4	97.2	102.8	109.9	94.3	109.7	10月
85.7	98.9	97.2	96.1	104.6	110.3	92.9	110.8	11月
86.5	98.6	97.3	96.1	105.2	109.2	93.7	110.6	12月
85.7	98.4	95.4	94.9	105.0	109.5	94.0	109.4	平成25年1月
88.2	98.7	94.5	95.9	105.0	109.8	94.0	113.8	2月

《 事業所規模 30人以上 》

1. 賃金の動き(1表参照)

		対前月比(差)	対前年同月比(差)
現金給与総額	275,112 円	△ 7.3 %	△ 0.6 %
きまって支給する給与	271,395 円	0.4 %	△ 0.8 %
特別に支払われた給与	3,717 円	△ 22,441 円	695 円

2. 労働時間の動き(2表参照)

		対前月比(差)	対前年同月比(差)
出勤日数	19.4 日	1.0 日	△ 0.6 日
総実労働時間	151.8 時間	5.3 %	△ 1.7 %
所定外労働時間	11.0 時間	3.8 %	6.8 %

3. 雇用の動き(3表参照)

		対前月比(差)	対前年同月比(差)
常用労働者数	109,784 人	△ 0.2 %	△ 0.6 %
パートタイム労働者比率	17.9 %	△ 0.5 ポイント	△ 0.5 ポイント
労働異動率			
入職率	1.14 %		△ 0.10 ポイント
離職率	1.31 %		△ 0.15 ポイント

《 事業所規模 30人以上 》

(1表) 月間現金給与額

産 業	(単位:円、%)											
	現金給与総額			きまって支給する給与			所定内給与			特別に支払われた給与		
	対前月 増減率	対前年同月 増減率		対前月 増減率	対前年同月 増減率		対前月 増減率	対前年同月 増減率		対前月 増減差	対前年同月 増 減 差	
全国(調査産業計・確報値)	291,539	△ 2.6	△ 0.7	287,924	0.7	0.8	264,048	0.7	△ 0.6	3,615	△ 9,857	△ 290
高知県(調査産業計)	275,112	△ 7.3	△ 0.6	271,395	0.4	△ 0.8	247,697	0.8	△ 0.9	3,717	△ 22,441	695
建設業	301,331	1.3	2.7	301,331	1.3	3.0	268,964	△ 2.7	2.4	0	0	△ 823
製造業	249,889	△ 3.7	1.2	249,883	2.3	1.3	223,202	2.0	1.3	6	△ 15,309	△ 46
電気・ガス・熱供給・水道業	374,599	6.8	7.8	369,136	5.7	9.5	341,295	4.4	7.0	5,463	4,021	5,463
情報通信業	394,085	△ 1.5	△ 10.2	394,085	△ 1.5	△ 10.1	351,367	△ 0.8	△ 7.4	0	0	0
運輸業,郵便業	246,713	5.1	△ 0.6	239,424	2.1	△ 0.6	203,382	7.3	△ 0.4	7,289	7,253	177
卸売業,小売業	215,654	1.0	1.8	199,354	△ 2.9	0.2	192,403	△ 1.8	0.3	16,300	8,071	3,314
金融業,保険業	299,098	4.0	△ 1.8	295,475	2.7	△ 2.0	282,854	2.1	△ 3.0	3,623	3,623	666
不動産業,物品賃貸業	x	x	x	x	x	x	x	x	x	x	x	x
学術研究,専門・技術サービス業	335,635	4.6	3.0	333,868	4.1	2.5	309,365	2.9	0.7	1,767	1,618	1,767
宿泊業,飲食サービス業	123,556	△ 2.0	1.7	123,556	△ 1.8	1.7	118,168	△ 1.0	0.2	0	△ 252	0
生活関連サービス業,娯楽業	127,962	4.5	12.0	121,364	△ 1.1	6.1	113,555	△ 1.2	5.6	6,598	6,598	6,598
教育,学習支援業	395,449	△ 8.7	△ 1.1	395,439	2.0	△ 1.1	391,307	2.0	△ 1.2	10	△ 45,541	0
医療,福祉	317,723	△ 15.8	△ 2.3	316,926	△ 0.5	△ 2.4	277,904	0.3	△ 2.4	797	△ 58,197	△ 34
複合サービス業	x	x	x	x	x	x	x	x	x	x	x	x
サービス業(他に分類されないもの)	161,773	△ 4.9	△ 5.8	161,249	△ 2.5	△ 5.8	152,514	△ 1.1	△ 5.4	524	△ 4,248	67

平成25年2月

注) ① 特別に支払われた給与については指数を作成していないため、実数による増減差です。

② 「現金給与総額」=「きまって支給する給与」+「特別に支払われた給与」+「きまって支給する給与」+「所定内給与」+「超過労働給与」

③ 「-」は該当データの無いものを示し、「x」は標本数が最少につき秘匿のため公表できないもの。「0」は集計単位未満のデータ量を示す。

《 事業所規模 30人以上 》

(2表) 月間実労働時間数および出勤日数

産 業	(単位:時間、日、%)											
	総実労働時間			所定内労働時間			所定外労働時間			出勤日数		
	対前月 増減率	対前年同月 増減率		対前月 増減率	対前年同月 増減率		対前月 増減率	対前年同月 増減率		対前月 増減率	対前年同月 増減率	
全国(調査産業計・確報値)	148.6	△ 4.3	△ 4.0	136.0	△ 5.0	△ 4.1	12.6	3.3	△ 3.3	18.9	△ 0.9	△ 0.3
高知県(調査産業計)	151.8	5.3	△ 1.7	140.8	5.4	△ 2.3	11.0	3.8	6.8	19.4	1.0	△ 0.6
建設業	173.2	1.2	0.3	152.0	△ 1.8	△ 0.6	21.2	28.5	7.1	20.5	△ 0.3	△ 0.2
製造業	171.8	15.8	0.5	156.0	17.1	0.8	15.8	6.0	△ 1.3	20.6	3.0	0.1
電気・ガス・熱供給・水道業	152.8	6.8	△ 4.7	141.2	5.2	△ 9.6	11.6	31.8	176.5	18.3	1.1	18.3
情報通信業	163.2	△ 5.5	△ 7.4	143.7	△ 5.6	△ 5.9	19.5	△ 4.9	△ 17.4	18.6	△ 1.0	0.5
運輸業,郵便業	165.4	2.0	△ 4.7	142.7	0.2	△ 5.9	22.7	15.3	3.6	19.6	0.2	△ 0.7
卸売業,小売業	149.7	△ 0.4	△ 1.7	142.6	△ 0.3	△ 2.3	7.1	△ 4.1	9.2	20.5	0.3	△ 0.5
金融業,保険業	131.7	1.5	△ 2.6	126.1	0.7	△ 3.8	5.6	21.8	36.6	16.9	0.2	△ 2.1
不動産業,物品賃貸業	x	x	x	x	x	x	x	x	x	x	x	x
学術研究,専門・技術サービス業	138.7	0.0	△ 6.5	128.7	△ 1.8	△ 9.0	10.0	28.3	42.9	17.3	0.0	△ 2.0
宿泊業,飲食サービス業	122.3	△ 1.6	3.6	117.0	△ 2.0	1.8	5.3	5.9	65.7	18.4	△ 0.5	0.1
生活関連サービス業,娯楽業	110.4	0.6	10.4	105.0	0.6	9.1	5.4	1.9	42.0	19.2	0.8	0.5
教育,学習支援業	154.9	3.8	△ 2.6	143.6	3.6	△ 7.4	11.3	6.5	189.6	18.4	0.6	△ 2.6
医療,福祉	150.5	9.3	△ 2.3	141.7	10.4	△ 1.6	8.8	△ 6.4	△ 12.9	19.2	1.8	△ 0.3
複合サービス業	x	x	x	x	x	x	x	x	x	x	x	x
サービス業(他に分類されないもの)	128.3	△ 0.3	△ 3.1	121.9	1.4	△ 2.4	6.4	△ 25.5	△ 16.9	19.1	0.7	△ 0.3

注) 出勤日数については指数を作成していないので、実数による増減差です。

平成25年2月

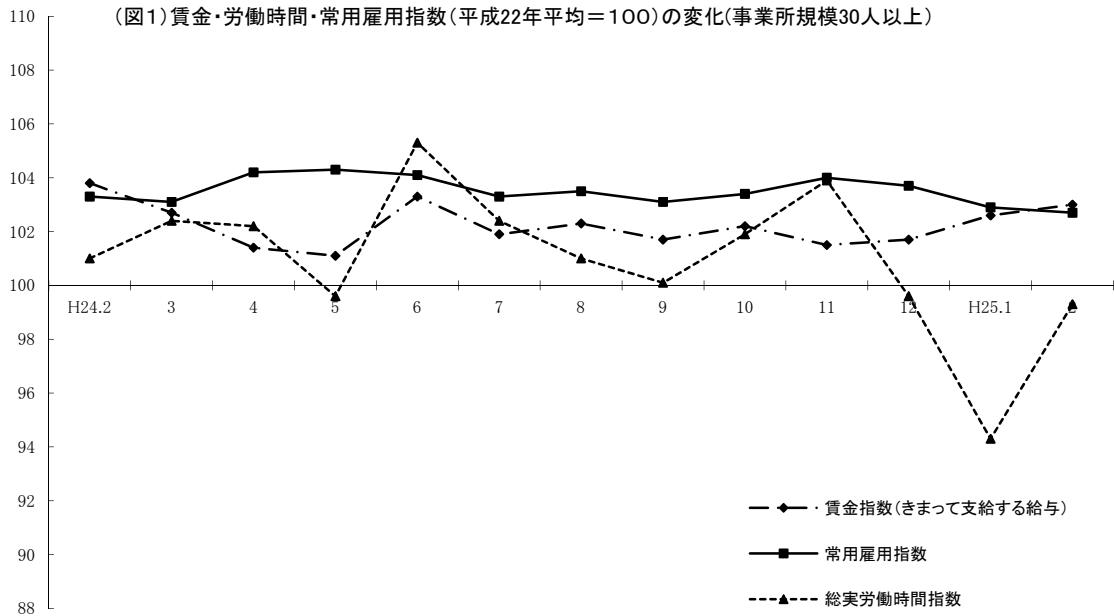

《 事業所規模 30人以上 》

(3表) 常用労働者数および労働異動率

(単位:人、%、ポイント)

産 業	本調査期間末常用労働者数			労働異動率				
	対前月 増減率	対前年同月 増 減 率	パートタイム 労働者比率	入職率	対前年同月 増 減 差	離職率	対前年同月 増 減 差	
全国(調査産業計・確報値)	27,077,968	0.0	△ 0.8	24.8	1.25	△ 0.08	1.60	△ 0.09
高知県(調査産業計)	109,784	△ 0.2	△ 0.6	17.9	1.14	△ 0.10	1.31	△ 0.15
建設業	4,199	△ 3.2	△ 7.6	0.0	1.59	1.50	4.75	2.83
製造業	13,696	△ 0.5	△ 2.2	10.7	0.94	△ 0.50	1.43	0.63
電気・ガス・熱供給・水道業	794	0.0	136.9	1.0	0.50	0.50	0.50	0.50
情報通信業	2,033	△ 0.2	△ 3.8	0.2	0.39	0.20	0.59	0.40
運輸業, 郵便業	7,456	△ 0.5	△ 5.7	24.2	0.32	△ 0.42	0.89	△ 0.34
卸売業, 小売業	17,698	0.0	0.0	34.3	1.44	△ 0.16	1.47	△ 0.15
金融業, 保険業	3,055	0.3	2.3	9.5	2.63	△ 3.42	2.27	△ 3.38
不動産業, 物品賃貸業	x	x	x	x	x	x	x	x
学術研究, 専門・技術サービス業	1,941	△ 0.2	△ 2.4	10.3	0.31	0.01	0.57	△ 1.51
宿泊業, 飲食サービス業	4,210	△ 0.6	△ 0.6	61.0	1.68	△ 0.65	2.29	△ 1.30
生活関連サービス業, 娯楽業	2,349	△ 2.7	△ 8.6	56.2	0.58	△ 1.46	3.31	1.90
教育, 学習支援業	10,298	△ 0.1	△ 4.6	6.4	0.96	0.04	1.03	△ 0.01
医療, 福祉	34,498	0.4	3.1	7.2	1.08	0.19	0.64	△ 0.52
複合サービス業	x	x	x	x	x	x	x	x
サービス業(他に分類されないもの)	6,182	0.3	△ 2.7	44.4	2.08	0.94	1.82	0.30

注) ①労働異動率については指数を作成していないので、実数による増減差です。

平成25年2月

《 事業所規模 30人以上 》

(4表) 産業別・就業形態別常用労働者数、月間給与額、労働時間数等

(単位:人、円、日、時間)

就業形態	産 業	本調査期間末 労働者数	現金給与 総 額	きまって 支給する 給 与		特別に 支払われた 給 与	出 勤 日 数	総 実 労働 時間	所 定 内 労働 時間	所 定 外 労働 時間	
				所定内 給 与	超過労働 給 与						
一般労働者	調査産業計	90,141	315,492	310,970	282,694	28,276	4,522	19.9	162.9	150.1	12.8
	製造業	12,234	266,622	266,616	237,539	29,077	6	20.8	177.3	160.3	17.0
	卸売業, 小売業	11,634	279,736	255,069	245,435	9,634	24,667	20.7	167.3	157.6	9.7
	医療, 福祉	32,007	333,875	333,023	291,022	42,001	852	19.5	156.7	147.2	9.5
パートタイム 労働者	調査産業計	19,643	89,356	89,340	86,702	2,638	16	17.6	100.8	98.1	2.7
	製造業	1,462	110,490	110,490	103,770	6,720	0	18.8	125.5	119.6	5.9
	卸売業, 小売業	6,064	90,815	90,815	89,090	1,725	0	20.1	115.6	113.5	2.1
	医療, 福祉	2,491	108,241	108,154	107,775	379	87	14.6	70.4	70.1	0.3

平成25年2月

統計表: 事業所規模 30人以上

賃金指数(現金給与総額)

区分	調査産業計		建設業		製造業		電気・ガス・熱供給・水道業		情報通信業		運輸業,郵便業		卸売業,小売業		金融業,保険業	
	名目	実質	名目	実質	名目	実質	名目	実質	名目	実質	名目	実質	名目	実質	名目	実質
平成18年平均	103.4	103.2	80.5	80.3	100.1	99.9	110.8	110.6	76.5	76.3	71.6	71.5	101.4	101.2	119.4	119.2
19	100.7	100.5	87.2	87.0	97.7	97.5	104.1	103.9	76.8	76.6	82.5	82.3	96.2	96.0	110.9	110.7
20	99.3	97.7	96.5	95.0	96.9	95.4	109.2	107.5	74.4	73.2	89.2	87.8	94.8	93.3	104.6	103.0
21	97.2	96.6	98.2	97.6	97.7	97.1	106.1	105.5	74.6	74.2	88.1	87.6	91.7	91.2	98.5	97.9
22	100.0	100.0	100.0	100.0	100.0	100.0	100.0	100.0	100.0	100.0	100.0	100.0	100.0	100.0	100.0	100.0
23	102.3	102.7	96.6	97.0	104.9	105.3	96.3	96.7	99.7	100.1	107.8	108.2	104.4	104.8	105.3	105.7
24	104.1	104.5	87.8	88.2	100.6	101.0	99.3	99.7	89.3	89.7	100.2	100.6	112.3	112.8	93.6	94.0
平成24年2月	87.8	87.9	77.0	77.1	88.3	88.4	69.5	69.6	79.1	79.2	89.9	90.0	102.7	102.8	81.3	81.4
3月	88.4	88.2	76.9	76.7	93.1	92.9	80.3	80.1	80.3	80.1	91.5	91.3	101.7	101.5	83.5	83.3
4月	85.6	85.3	75.7	75.4	93.4	93.0	66.6	66.3	67.8	67.5	85.4	85.1	98.1	97.7	81.9	81.6
5月	86.5	86.2	75.1	74.9	83.5	83.3	71.1	70.9	66.8	66.6	90.1	89.8	110.1	109.8	81.6	81.4
6月	167.7	168.2	129.3	129.7	139.1	139.5	215.8	216.4	151.1	151.6	108.1	108.4	136.8	137.2	156.6	157.1
7月	102.9	103.5	80.1	80.6	114.7	115.4	91.7	92.3	73.2	73.6	131.7	132.5	125.5	126.3	84.3	84.8
8月	87.0	87.4	75.3	75.7	88.5	88.9	70.6	71.0	71.7	72.1	90.6	91.1	106.4	106.9	80.2	80.6
9月	85.2	85.6	78.2	78.6	88.4	88.8	69.8	70.2	70.9	71.3	93.7	94.2	93.0	93.5	78.4	78.8
10月	85.6	86.2	81.1	81.7	87.1	87.7	73.7	74.2	71.4	71.9	87.1	87.7	93.2	93.9	82.2	82.8
11月	91.7	92.7	79.9	80.8	92.1	93.1	69.1	69.9	71.7	72.5	86.0	87.0	108.5	109.7	80.2	81.1
12月	188.1	190.8	146.2	148.3	151.9	154.1	242.8	246.2	188.6	191.3	157.9	160.1	174.2	176.7	151.3	153.4
平成25年1月	94.2	95.7	78.1	79.4	92.8	94.3	70.1	71.2	72.1	73.3	85.1	86.5	103.5	105.2	76.7	77.9
2月	87.3	88.3	79.1	80.0	89.4	90.4	74.9	75.7	71.0	71.8	89.4	90.4	104.5	105.7	79.8	80.7

注) 実質賃金指数算出のための消費者物価指数は「高知市の持家の帰属家賃を除く総合」指数を使用しています。  
平成21年以前と接続しない産業の指数、前年比及び前年差は、算出できないため、表中において「-」と表記しています。

労働時間指数

区分	調査産業計		建設業		製造業		電気・ガス・熱供給・水道業		情報通信業		運輸業,郵便業		卸売業,小売業		金融業,保険業	
	総実	所定外	総実	所定外	総実	所定外	総実	所定外	総実	所定外	総実	所定外	総実	所定外	総実	所定外
平成18年平均	102.7	93.3	87.0	31.9	106.8	178.1	105.0	131.6	92.8	83.8	103.3	84.1	96.2	74.7	99.9	143.2
19	99.6	87.8	97.0	59.1	104.4	143.8	101.7	122.3	90.7	76.6	90.9	68.9	95.4	79.2	102.0	112.2
20	99.2	92.9	100.3	85.5	103.5	113.3	101.6	95.7	87.0	65.1	91.2	78.2	96.0	79.6	102.6	104.2
21	98.1	96.2	100.1	98.0	97.1	88.7	100.1	100.3	90.3	72.4	93.4	94.3	96.4	80.7	99.3	74.7
22	100.0	100.0	100.0	100.0	100.0	100.0	100.0	100.0	100.0	100.0	100.0	100.0	100.0	100.0	100.0	100.0
23	100.9	101.3	96.7	73.0	102.5	129.4	98.6	90.9	111.9	136.8	101.9	105.0	102.2	104.3	99.9	76.7
24	101.3	99.3	96.7	75.3	101.9	128.9	100.0	71.3	100.6	102.5	96.8	93.6	103.9	109.9	103.5	95.4
平成24年2月	101.0	97.2	94.7	86.8	104.1	141.6	102.7	37.8	98.1	122.3	92.8	83.0	103.2	101.6	99.7	73.2
3月	102.4	100.0	102.4	87.3	103.8	130.1	103.8	107.2	103.3	138.3	102.4	101.1	103.6	118.8	102.4	75.0
4月	102.2	102.8	93.3	62.7	104.8	130.1	98.1	67.6	102.4	90.2	96.4	92.0	106.3	110.9	104.6	112.5
5月	99.6	100.0	92.4	64.9	91.5	123.0	100.6	91.9	99.3	79.8	98.9	93.9	101.8	110.9	108.1	133.9
6月	105.3	100.9	96.8	68.9	107.9	131.0	104.6	93.7	97.5	91.7	99.5	97.0	104.9	101.6	107.5	101.8
7月	102.4	98.1	99.2	76.3	104.0	126.5	100.4	66.7	102.1	96.4	101.6	100.0	104.6	106.3	109.0	94.6
8月	101.0	87.7	93.4	63.6	97.6	126.5	106.5	54.1	101.4	95.3	99.4	88.6	105.3	106.3	100.9	83.9
9月	100.1	99.1	95.2	79.4	102.9	128.3	95.0	63.1	96.9	88.1	94.0	91.3	102.9	106.3	100.8	94.6
10月	101.9	101.9	103.0	91.7	100.2	121.2	102.1	76.6	98.9	93.3	96.5	86.0	103.7	112.5	108.5	110.7
11月	103.9	102.8	104.7	90.8	105.3	123.9	101.2	54.1	101.2	98.4	92.0	87.1	105.8	110.9	106.6	100.0
12月	99.6	105.7	96.2	80.3	106.9	145.1	93.9	64.0	100.3	104.7	94.1	104.2	103.0	112.5	96.6	78.6
平成25年1月	94.3	100.0	93.9	72.4	90.3	131.9	91.7	79.3	96.1	106.2	86.7	74.6	101.8	115.6	95.7	82.1
2月	99.3	103.8	95.0	93.0	104.6	139.8	97.9	104.5	90.8	101.0	88.4	86.0	101.4	110.9	97.1	100.0

注) 平成21年以前と接続しない産業の指数、前年比及び前年差は、算出できないため、表中において「-」と表記しています。

(H22年平均 = 100)

不動産業、物品賃貸業		学術研究、専門・技術サービス業		宿泊業、飲食サービス業		生活関連サービス業、娯楽業		教育、学習支援業		医療、福祉		複合サービス事業		サービス業 (他に分類されないもの)		区分
名目	実質	名目	実質	名目	実質	名目	実質	名目	実質	名目	実質	名目	実質	名目	実質	
-	-	-	-	-	-	-	-	110.9	110.7	105.5	105.3	109.5	109.3	-	-	平成18年平均
-	-	-	-	-	-	-	-	112.4	112.2	102.8	102.6	91.3	91.1	-	-	19
-	-	-	-	-	-	-	-	102.6	101.0	102.8	101.2	85.4	84.1	-	-	20
-	-	-	-	-	-	-	-	100.6	100.0	100.6	100.0	81.7	81.2	-	-	21
100.0	100.0	100.0	100.0	100.0	100.0	100.0	100.0	100.0	100.0	100.0	100.0	100.0	100.0	100.0	100.0	22
101.7	102.1	102.2	102.6	99.7	100.1	80.9	81.2	104.9	105.3	100.8	101.2	93.7	94.1	98.1	98.5	23
78.5	78.8	105.4	105.8	89.7	90.1	70.2	70.5	113.0	113.5	107.0	107.4	94.0	94.4	99.6	100.0	24
35.4	35.4	77.6	77.7	82.2	82.3	62.5	62.6	83.6	83.7	90.3	90.4	72.5	72.6	89.8	89.9	平成24年2月
67.7	67.6	76.9	76.7	93.1	92.9	67.8	67.7	84.8	84.6	87.7	87.5	84.6	84.4	93.2	93.0	3月
67.3	67.0	84.1	83.8	85.5	85.2	65.8	65.5	80.2	79.9	86.6	86.3	74.8	74.5	85.7	85.4	4月
65.5	65.3	76.5	76.3	91.2	90.9	66.8	66.6	80.5	80.3	87.1	86.8	74.7	74.5	92.5	92.2	5月
189.0	189.6	186.8	187.4	104.8	105.1	75.3	75.5	256.9	257.7	174.5	175.0	177.7	178.2	139.0	139.4	6月
68.1	68.5	80.4	80.9	92.0	92.6	73.0	73.4	88.2	88.7	105.2	105.8	72.7	73.1	94.9	95.5	7月
63.4	63.7	78.6	79.0	88.8	89.2	78.4	78.8	81.0	81.4	87.6	88.0	73.1	73.5	90.1	90.6	8月
62.6	62.9	77.9	78.3	81.9	82.3	65.8	66.1	84.0	84.4	85.9	86.3	74.5	74.9	86.8	87.2	9月
68.9	69.4	82.1	82.7	82.6	83.2	64.8	65.3	84.5	85.1	87.2	87.8	72.0	72.5	84.7	85.3	10月
70.0	70.8	78.4	79.3	84.3	85.2	66.3	67.0	82.5	83.4	98.7	99.8	72.2	73.0	93.4	94.4	11月
120.8	122.5	285.2	289.2	104.8	106.3	90.6	91.9	260.6	264.3	191.0	193.7	205.2	208.1	155.4	157.6	12月
66.4	67.5	76.4	77.6	85.3	86.7	67.0	68.1	90.6	92.1	104.7	106.4	73.7	74.9	89.0	90.4	平成25年1月
X	X	79.9	80.8	83.6	84.5	70.0	70.8	82.7	83.6	88.2	89.2	X	X	84.6	85.5	2月

(H22年平均 = 100)

不動産業、物品賃貸業		学術研究、専門・技術サービス業		宿泊業、飲食サービス業		生活関連サービス業、娯楽業		教育、学習支援業		医療、福祉		複合サービス事業		サービス業 (他に分類されないもの)		区分
総実	所定外	総実	所定外	総実	所定外	総実	所定外	総実	所定外	総実	所定外	総実	所定外	総実	所定外	
-	-	-	-	-	-	-	-	94.1	22.5	106.6	107.0	116.0	71.7	-	-	平成18年平均
-	-	-	-	-	-	-	-	94.6	82.4	100.9	83.2	101.1	92.5	-	-	19
-	-	-	-	-	-	-	-	98.1	143.6	98.2	86.4	107.8	94.2	-	-	20
-	-	-	-	-	-	-	-	98.9	147.0	99.0	101.1	104.6	88.1	-	-	21
100.0	100.0	100.0	100.0	100.0	100.0	100.0	100.0	100.0	100.0	100.0	100.0	100.0	100.0	100.0	100.0	22
100.8	38.0	98.4	99.1	99.4	67.5	87.5	91.7	104.7	69.3	100.6	100.6	96.7	76.5	95.3	76.4	23
96.2	407.2	96.4	105.7	98.0	80.3	83.8	86.3	105.4	91.6	102.7	103.0	101.9	32.8	97.1	73.6	24
68.6	9.4	96.5	85.4	92.1	57.1	76.2	67.9	105.6	39.4	104.8	117.4	103.3	31.3	95.6	69.4	平成24年2月
105.2	515.1	101.9	135.4	97.6	94.6	78.7	89.3	107.4	26.3	102.1	101.2	107.7	28.4	96.3	83.8	3月
96.1	460.4	92.7	78.0	99.2	83.9	86.4	78.6	107.2	143.4	104.2	104.7	99.6	31.3	89.9	74.8	4月
93.3	407.5	96.6	74.4	99.3	80.4	85.9	85.7	111.4	131.3	101.3	101.2	99.7	34.3	94.5	75.7	5月
120.1	713.2	98.7	91.5	95.7	69.6	87.5	85.7	111.6	130.3	108.5	100.0	107.0	35.8	103.4	65.8	6月
100.9	449.1	97.9	111.0	100.2	98.2	85.7	80.4	107.2	89.9	101.2	97.7	102.6	25.4	101.4	73.0	7月
89.8	313.2	100.1	104.9	105.5	110.7	86.1	96.4	89.5	12.1	105.7	97.7	107.1	38.8	103.8	68.5	8月
84.7	341.5	91.2	145.1	94.6	69.6	84.0	85.7	104.3	126.3	102.3	95.3	101.4	43.3	94.4	69.4	9月
101.2	462.3	103.8	113.4	94.7	76.8	81.4	78.6	116.3	141.4	101.6	102.3	96.3	35.8	97.8	63.1	10月
100.4	524.5	97.3	117.1	97.5	76.8	84.4	100.0	112.8	126.3	105.8	103.5	103.4	32.8	100.6	82.0	11月
98.8	392.5	87.4	102.4	101.2	83.9	89.5	108.9	97.5	103.0	99.1	104.7	99.9	23.9	96.9	78.4	12月
94.8	418.9	90.2	95.1	97.0	89.3	83.6	94.6	99.1	107.1	93.7	109.3	91.4	43.3	92.9	77.5	平成25年1月
X	X	90.2	122.0	95.4	94.6	84.1	96.4	102.9	114.1	102.4	102.3	X	X	92.6	57.7	2月

事業所規模 30人以上 続き

賃金指数(きまって支給する給与)

区分	調査産業計	建設業	製造業	電気・ガス・熱供給・水道業	情報通信業	運輸業,郵便業	卸売業,小売業	金融業,保険業
平成18年平均	100.5	88.4	95.5	112.9	78.6	75.3	105.3	110.9
19	98.4	89.6	94.4	114.4	77.2	86.4	99.4	106.3
20	98.4	97.3	94.3	110.6	77.3	94.4	97.3	102.3
21	96.9	99.9	93.8	103.8	79.1	89.2	93.2	99.2
22	100.0	100.0	100.0	100.0	100.0	100.0	100.0	100.0
23	101.7	97.1	102.3	94.2	106.1	109.2	103.7	98.9
24	102.1	91.2	99.4	95.8	95.5	101.4	109.5	97.3
平成24年2月	103.8	90.4	100.7	91.9	103.6	99.9	110.5	97.8
3月	102.7	90.5	97.0	98.5	105.3	97.3	111.7	101.5
4月	101.4	89.1	100.9	90.8	88.9	97.5	112.1	99.5
5月	101.1	88.2	95.2	97.0	87.6	102.6	109.5	99.1
6月	103.3	89.3	101.6	100.4	94.7	102.8	110.7	97.4
7月	101.9	94.3	101.1	96.3	93.4	102.8	109.5	90.3
8月	102.3	88.6	99.6	94.9	94.0	103.4	110.1	96.3
9月	101.7	92.0	100.7	95.0	92.9	107.2	106.5	95.3
10月	102.2	95.5	99.4	100.5	93.6	99.5	106.8	99.9
11月	101.5	94.0	95.7	94.1	94.0	98.3	110.2	97.4
12月	101.7	89.9	101.8	93.9	94.5	102.7	108.3	93.6
平成25年1月	102.6	91.9	99.7	95.2	94.5	97.3	114.0	93.3
2月	103.0	93.1	102.0	100.6	93.1	99.3	110.7	95.8

注) 平成21年以前と接続しない産業の指数、前年比及び前年差は、算出できないため、表中において「-」と表記しています。

常用雇用指数

区分	調査産業計	建設業	製造業	電気・ガス・熱供給・水道業	情報通信業	運輸業,郵便業	卸売業,小売業	金融業,保険業
平成18年平均	101.9	119.4	93.0	109.3	149.2	83.2	101.1	157.5
19	105.7	112.0	107.2	111.9	140.1	87.4	108.0	137.4
20	103.5	107.5	103.1	117.0	121.3	92.4	102.3	114.0
21	104.8	102.5	104.0	119.4	106.5	96.0	105.2	101.7
22	100.0	100.0	100.0	100.0	100.0	100.0	100.0	100.0
23	99.2	102.1	85.9	99.3	108.4	99.0	102.6	91.8
24	103.7	99.1	98.5	97.1	106.6	95.8	102.7	88.8
平成24年2月	103.3	102.1	98.6	43.6	107.3	97.8	101.7	88.8
3月	103.1	100.7	98.3	98.6	106.9	98.5	101.9	88.6
4月	104.2	99.0	99.5	101.7	108.2	95.5	103.8	93.1
5月	104.3	99.0	99.1	102.2	108.5	95.0	104.5	92.1
6月	104.1	98.6	98.3	101.7	109.1	93.7	103.9	92.2
7月	103.3	97.7	98.3	101.7	108.4	93.2	103.5	69.5
8月	103.5	96.7	98.4	102.2	106.6	92.8	103.1	90.6
9月	103.1	96.8	98.8	102.2	105.0	93.4	101.4	89.7
10月	103.4	97.5	99.3	102.7	103.8	93.5	102.4	90.5
11月	104.0	98.7	98.3	102.7	104.0	98.9	102.1	91.0
12月	103.7	98.5	97.2	103.3	104.0	99.5	102.5	91.4
平成25年1月	102.9	97.4	96.9	103.3	103.4	92.7	101.7	90.5
2月	102.7	94.3	96.4	103.3	103.2	92.2	101.7	90.8

注) 平成21年以前と接続しない産業の指数、前年比及び前年差は、算出できないため、表中において「-」と表記しています。

(H22年平均 = 100)

不動産業, 物品 賃貸業	学術研究, 専門・ 技術サービス業	宿泊業, 飲食サ- ビス業	生活関連サ-ビ ス業, 娯楽業	教育, 学習支援業	医療, 福祉	複合サービス事 業	サービス業 (他に分類されな いもの)	区 分
-	-	-	-	97.8	101.2	113.9	-	平成18年平均
-	-	-	-	96.3	101.4	95.2	-	19
-	-	-	-	96.6	100.9	90.2	-	20
-	-	-	-	97.4	100.3	87.5	-	21
100.0	100.0	100.0	100.0	100.0	100.0	100.0	100.0	22
98.4	102.6	98.7	79.7	103.3	100.0	103.8	98.3	23
79.8	99.5	90.3	73.0	103.9	104.4	93.0	99.1	24
42.8	98.5	86.3	68.9	106.3	107.9	93.1	101.2	平成24年2月
81.9	97.2	95.5	73.8	107.2	103.9	86.2	105.0	3月
81.4	100.4	89.7	72.5	101.9	103.7	95.6	95.4	4月
79.3	97.2	94.1	73.6	102.3	103.7	95.3	99.2	5月
109.4	100.6	91.0	72.9	104.5	105.9	93.6	97.8	6月
82.4	99.2	93.5	73.9	100.9	104.0	93.3	99.4	7月
76.8	99.4	93.2	75.6	102.9	104.9	93.8	100.6	8月
75.7	98.5	86.0	72.5	106.8	102.9	94.1	97.6	9月
83.4	104.0	85.8	71.4	107.4	104.5	92.4	95.1	10月
84.7	99.5	88.5	73.0	104.8	103.7	92.5	99.0	11月
82.5	97.9	91.1	75.4	101.5	103.5	92.6	102.0	12月
80.3	97.0	89.4	73.9	103.0	105.8	93.5	97.7	平成25年1月
X	101.0	87.8	73.1	105.1	105.3	X	95.3	2月

(H22年平均 = 100)

不動産業, 物品 賃貸業	学術研究, 専門・ 技術サービス業	宿泊業, 飲食サ- ビス業	生活関連サ-ビ ス業, 娯楽業	教育, 学習支援業	医療, 福祉	複合サービス事 業	サービス業 (他に分類されな いもの)	区 分
-	-	-	-	92.2	90.3	241.4	-	平成18年平均
-	-	-	-	96.9	96.3	242.3	-	19
-	-	-	-	97.1	103.1	188.4	-	20
-	-	-	-	97.1	106.3	163.4	-	21
100.0	100.0	100.0	100.0	100.0	100.0	100.0	100.0	22
97.5	103.0	100.0	97.9	105.1	102.1	91.8	98.7	23
88.6	98.1	98.9	93.3	106.1	112.5	63.6	99.6	24
93.7	100.3	98.9	96.9	111.3	109.8	61.8	100.1	平成24年2月
91.4	99.5	98.6	95.0	104.7	110.1	61.8	100.8	3月
89.0	96.4	96.9	92.3	105.8	113.6	63.2	98.7	4月
89.3	96.4	98.0	91.6	106.2	113.6	63.5	99.0	5月
89.3	96.4	98.6	93.0	106.2	113.7	64.0	99.8	6月
90.3	96.4	98.9	91.1	106.3	113.8	64.4	99.9	7月
90.3	97.1	100.9	93.1	102.5	113.3	64.5	101.1	8月
85.6	96.9	99.5	93.8	102.1	113.2	64.5	99.5	9月
79.8	98.3	97.7	94.0	103.8	113.1	64.9	98.8	10月
82.2	99.2	99.2	91.5	106.7	113.3	64.5	98.8	11月
85.6	98.4	99.4	91.5	106.6	112.7	63.7	97.7	12月
82.2	98.1	98.9	91.1	106.3	112.7	63.7	97.1	平成25年1月
X	97.9	98.3	88.6	106.2	113.2	X	97.4	2月

# 高知県の主要統計

## 人口動態

資料:厚生労働省ホームページ  
03-5253-1111

(単位:人・組)

	出生数	死亡数	死産数	婚姻件数	離婚件数
平成19年	5 717	9 071	220	3 549	1 663
20	5 788	9 452	197	3 566	1 676
21	5 415	9 437	180	3 306	1 596
22	5 518	9 769	166	3 328	1 463
23	5 244	9 884	175	3 099	1 406
平成24.9	419	784	27	212	125
10	437	844	13	248	111
11	414	859	10	297	107
12	p) 511	p) 955	p) 11	p) 362	p) 115
平成25.1	p) 458	p) 1 062	p) 12	p) 231	p) 119
2	p) 430	p) 967	p) 11	p) 313	p) 100

## 職業紹介状況

資料:高知労働局職業安定部  
885-6051

(単位:件・人)

	1) 一般(学卒を除く)労働者					2) 日雇労働者		
	新規求職 申込件数	月間有効 求職者数	新規求人数	月間有効 求人数	就職件数	前月繰越有 効求職者数	就労実人員	
平成20年度	52 933	210 459	39 031	96 545	14 082 (1,023)	1 966	1 499	
21	54 812	228 539	41 797	94 526	16 319 (913)	2 173	1 491	
22	53 637	216 050	49 639	115 758	17 398 (978)	...	...	
23	52 831	213 781	53 721	129 533	17 308 (1,180)	...	...	
24	52 027	217 098	55 467	137 813	17 512 (1,163)	...	...	
平成24.10	4 268	18 126	4 984	11 626	1 558 (112)	} 187	} 234	
11	3 569	17 150	4 301	11 176	1 297 (102)			
12	2 911	15 828	3 841	10 879	1 182 (82)			
平成25.1	4 756	16 444	5 591	11 902	1 133 (77)	} 171	} 240	
2	4 179	16 948	4 941	12 506	1 340 (86)			
3	4 861	18 203	5 385	13 289	2 000 (96)			

(注) ( )は県外就職件数で内数として表示した。

1)について、パートタイムを含む。

2)について、平成22年度より四半期集計に変更。

P18の各月別有効求人倍率は季節調整値であり、原数値での計算とは一致しない。

## 雇用保険(失業給付)状況

資料:高知労働局職業安定部  
885-6051

(単位:件・人・千円)

	一般(特例・高齢を除く)雇用保険					日雇雇用保険	
	事業主都合 離職数	初回受給者数	受給者実人員	支給終了者数	給付総額	受給者実人員	給付総額
平成20年度	6 422	13 182	5 030	9 441	7 045 927	159	128 440
21	5 218	12 747	5 407	10 594	8 290 586	164	130 641
22	4 054	10 996	4 318	8 516	6 407 962	170	128 177
23	3 850	11 477	4 353	8 452	6 250 992	167	130 891
24	3 905	11 224	4 333	8 524	6 208 568	158	...
平成24.10	411	859	4 361	778	538 440	155	8 784
11	254	838	4 085	697	505 678	154	8 059
12	202	737	3 929	677	472 999	154	6 959
平成25.1	273	770	3 894	762	498 363	157	9 122
2	199	789	3 663	598	408 391	157	6 817
3	371	712	3 605	599	417 006	155	7 698

(注) 受給者実人員の年度の数値は、月平均を掲載。



## 新 設 住 宅 : 利 用 関 係 別 戸 数

資料: 県住宅課  
823-9862

(単位: 戸)

	全 国	四 国	高 知 県				
			計	持 家	貸 家	給 与 住 宅	分 譲 住 宅
平成 19 年度	1 035 598	25 054	3 890	1 523	1 546	9	812
20	1 039 180	24 996	3 987	1 504	1 685	145	653
21	775 277	18 698	2 573	1 495	816	7	255
22	819 020	18 823	2 770	1 550	751	58	411
23	841 246	19 039	2 832	1 566	781	54	431
平成 24 . 10	84 251	1 839	209	167	23	1	18
11	80 145	1 728	211	138	20	1	52
12	75 944	1 840	266	142	95	3	26
平成 25 . 1	69 289	1 732	232	132	76	3	21
2	68 969	1 555	159	103	26	3	27
3	71 456	1 812	175	132	32	-	11

用語の定義: 持家……建築主が自分で居住する目的で建築するもの  
 貸家……建築主が賃貸する目的で建築するもの  
 給与住宅……会社、官公署、学校等がその社員、職員、教員等を居住させる目的で建築するもの  
 分譲住宅……建て売り又は分譲の目的で建築するもの

## 大 型 小 売 店 販 売 状 況

資料: 四国経済産業局ホームページ  
087-811-8509

(単位: 百万円)

	店 舗 数	総 合	衣 料 品	身 の 回 り 品	飲 食 料 品	家 庭 用 品	そ の 他 の 商 品	食 堂 ・ 喫 茶
平成 20 年	22	78 775	15 255	3 442	44 775	2 558	11 222	325
21	22	74 829	13 626	3 066	44 089	2 417	10 372	300
22	23	72 919	13 052	3 008	43 570	2 446	9 589	293
23	23	72 099	12 684	2 937	43 574	2 170	9 617	260
24	24	73 194	12 591	2 852	44 967	2 112	9 804	108
平成 24 . 2	24	5 404	810	192	3 509	153	689	7
平成 24 . 9	24	5 505	819	216	3 506	169	743	7
10	24	5 814	1 066	223	3 521	168	767	7
11	24	5 913	1 193	234	3 565	163	673	8
12	24	8 255	1 311	302	4 982	219	1 338	12
平成 25 . 1	24	6 200	1 259	275	3 642	169	789	7
2	24	5 223	762	184	3 401	145	686	7

(注) 毎年3月頃、年間補正により前年の確報値は修正される場合がある。

## 電 灯 電 力 消 費 量

資料: 四国電力(株)高知支店  
821-2118

(単位: GWh)

	総 計	特 定 規 模 需 要 以 外			特 定 規 模 需 要 ( 自 由 化 対 象 )		
		合 計	電 灯	電 力	合 計	業 務 用 電 力	産 業 用 電 力
平成 20 年度	4 659	2 230	1 820	410	2 429	1 203	1 226 (824)
21	4 520	2 197	1 799	398	2 323	1 193	1 130 (735)
22	4 790	2 311	1 905	406	2 479	1 236	1 243 (846)
23	4 603	2 234	1 846	388	2 369	1 195	1 174 (781)
24	4 432	2 178	1 804	374	2 254	1 157	1 097 (719)
平成 24 . 3	392	203	169	34	189	92	97 (66)
平成 24 . 10	335	152	126	26	183	89	94 (62)
11	322	151	126	25	171	84	87 (57)
12	369	185	155	30	184	98	86 (55)
平成 25 . 1	436	252	211	41	184	99	85 (55)
2	382	211	175	36	171	88	83 (55)
3	364	187	155	32	177	86	91 (60)

(注) ( ) 書きは、大口電力について再掲。

## 金融機関別預金残高

資料: 日本銀行高知支店ホームページ  
822-0001

(単位: 百万円)

	高 知 県		
	<sup>1)</sup> 国内銀行	信用金庫・信用組合	<sup>2)</sup> 農漁協ほか
平成 20 年度末	2 423 056	641 119	990 151
21	2 488 505	684 937	1 010 648
22	2 483 713	722 237	1 029 898
23	2 556 411	767 231	1 051 459
24	2 528 713	p) 810 069	…
平成 24 . 10	2 481 577	801 134	1 066 612
11	2 484 543	798 484	1 073 983
12	2 516 486	807 279	1 082 885
平成 25 . 1	2 473 444	806 200	<b>1 077 236</b>
2	2 473 079	810 868	…
3	2 528 713	p) 810 069	…

(注) 1) 国内銀行は都銀・地銀・信託・第2地方銀行協会加盟行  
2) 農漁協ほかは農協・漁協・商工中金・労働金庫・信漁連

## 金融機関別貸出残高

資料: 日本銀行高知支店ホームページ  
822-0001

(単位: 百万円)

	高 知 県			
	<sup>1)</sup> 国内銀行	信用金庫・信用組合	<sup>2)</sup> 農漁協	<sup>3)</sup> その他
平成 20 年度末	1 571 573	199 357	198 530	240 397
21	1 509 393	192 829	199 795	240 058
22	1 480 310	181 575	196 612	242 791
23	1 461 641	168 409	186 937	244 302
24	1 467 596	p) 159 955	…	p) 240 290
平成 24 . 10	1 429 122	162 185	178 508	240 042
11	1 427 213	161 578	177 959	240 175
12	1 443 466	159 504	177 390	242 518
平成 25 . 1	1 429 249	159 292	<b>176 092</b>	239 503
2	1 431 447	158 240	…	238 757
3	1 467 596	p) 159 955	…	p) 240 290

(注) 1) 国内銀行は都銀・地銀・信託・第2地方銀行協会加盟行  
2) 農協・漁協・信漁連  
3) その他は商工中金・労働金庫・日本政策金融公庫(H20. 10. 1から国民生活金融公庫と中小企業金融公庫が統合)

## 日本銀行券受払高

資料: 日本銀行高知支店ホームページ  
822-0001

(単位: 高知県 百万円、全国 億円)

	高 知 県			全 国		
	受	払	受・払(△)超	受	払	受・払(△)超
平成 20 年	416 444	495 525	△ 79 080	652 825	654 830	△ 2 006
21	380 893	455 845	△ 74 951	616 729	611 488	5 241
22	359 923	466 043	△ 106 120	597 616	611 217	△ 13 601
23	333 265	437 629	△ 104 363	551 948	568 773	△ 16 825
24	322 912	460 981	△ 138 068	549 511	576 077	△ 26 565
平成 24 . 11	21 330	35 827	△ 14 497			
12	17 216	61 035	△ 43 818			
平成 25 . 1	33 834	21 017	12 817			
2	17 965	31 729	△ 13 764			
3	19 113	33 921	△ 14 808			
4	<b>17 964</b>	<b>38 715</b>	<b>△ 20 751</b>			

## 企 業 倒 産 状 況

資料：(株)東京商工リサーチ高知支店  
822-0016

(単位：百万円)

	件 数			負 債 総 額		
	総 数	法 的 整 理	任 意 整 理	総 数	法 的 整 理	任 意 整 理
平成 20 年度	82	38	44	21 531	14 588	6 943
21	69	43	26	19 963	14 555	5 408
22	52	30	22	5 568	3 931	1 637
23	47	33	14	8 748	6 255	2 493
24	56	33	23	8 063	4 220	3 843
平成 24 . 11	2	1	1	58	48	10
12	3	2	1	147	137	10
平成 25 . 1	4	2	2	239	51	188
2	4	1	3	461	21	440
3	10	7	3	2 367	1 495	872
4	2	1	1	1 270	50	1 220

※負債1,000万円以上

## 信 用 保 証 協 会 保 証 状 況

資料：高知県信用保証協会  
823-3261

(単位：百万円)

	保 証 申 込		保 証 承 諾		1) 保 証 債 務 残 高		代 位 弁 済 (元 利)	
	件 数	金 額	件 数	金 額	件 数	金 額	件 数	金 額
平成 20 年度	9 120	124 194	8 357	107 477	19 443	172 571	667	5 329
21	7 189	107 750	6 744	94 835	17 703	175 768	506	4 132
22	6 594	90 182	6 044	81 027	17 035	176 180	361	3 200
23	4 943	63 419	4 622	58 237	16 728	170 353	333	3 618
24	4 434	57 530	4 138	52 388	15 936	158 242	269	3 328
平成 24 . 11	404	5 626	353	4 767	16 051	158 279	27	234
12	451	5 711	445	5 257	15 980	158 340	26	195
平成 25 . 1	305	4 433	270	3 917	15 937	157 428	6	45
2	351	4 625	321	3 905	15 891	156 294	32	433
3	442	6 800	493	7 426	15 936	158 242	23	148
4	272	3 048	215	2 224	15 729	155 481	29	131

(注) 1)は年度末及び月末の数字である。

## 手 形 交 換 高 及 び 不 渡 手 形

資料：高知手形交換所  
823-3228

(単位：枚・千円・人)

	手 形 交 換 高 (A)		不 渡 手 形 実 数 (B)		% (B / A)		取 引 停 止 処 分			う ち 資 金 不 足		
	枚 数	金 額	枚 数	金 額	枚 数	金 額	人 員	枚 数	金 額	人 員	枚 数	金 額
平成 20 年度	460 902	440 175 046	1 367	2 246 964	0.30	0.51	49	141	148 058	46	134	136 714
21	435 763	409 444 153	692	1 210 855	0.16	0.30	31	80	148 391	30	79	145 869
22	387 944	378 690 579	440	598 657	0.11	0.16	26	55	28 821	25	54	28 653
23	353 775	346 440 446	444	475 702	0.13	0.14	17	68	59 840	17	68	59 840
24	339 316	339 165 540	442	699 518	0.13	0.21	28	58	36 257	26	51	33 984
平成 24 . 11	27 350	26 260 038	28	22 615	0.10	0.09	-	-	-	-	-	-
12	23 210	22 011 646	26	15 237	0.11	0.07	3	3	2 639	3	3	2 639
平成 25 . 1	32 517	34 311 709	33	7 097	0.10	0.02	3	5	940	3	5	940
2	26 420	25 823 034	33	30 436	0.12	0.12	2	6	770	1	2	500
3	22 290	22 596 298	21	250 096	0.09	1.11	2	2	755	2	2	755
4	33 019	34 404 600	95	311 585	0.29	0.91	2	38	15 318	2	38	15 318

## 生 命 保 険 契 約 高

資料：高知県生命保険協会  
873-3304

(単位：保険金 万円、初回保険料 円)

	総 計				当 該 年 度 分 累 計		
	人 員	件 数	1) 保 険 金	2) 初 回 保 険 料	人 員	件 数	1) 保 険 金
平成 19 年度	18 827	53 389	66 101 777	9 496 426 346			
20	18 959	54 437	57 856 436	9 476 750 984			
21	19 114	56 896	58 002 156	9 132 077 384			
22	17 985	54 510	52 251 291	10 172 381 252			
23	17 290	53 167	53 772 534	12 627 893 007			
平成 24 . 9	...	...	4 456 184	...	...	...	26 440 506
10	...	...	3 499 313	...	...	...	29 939 819
11	...	...	6 355 983	...	...	...	36 295 802
12	...	...	3 104 224	...	...	...	39 400 026
平成 25 . 1	...	...	2 852 106	...	...	...	42 252 132
2	...	...	4 792 779	...	...	...	47 044 911

(注) 1) は、新契約保険金を指す。

2) は、平成23年8月から個人保険のみに変更。

## 青 果 物 の 卸 売 数 量 及 び 価 格 ( 高 知 市 中 央 卸 売 市 場 )

資料：中国四国農政局

高知地域センター農政推進グループ 824-7900

(単位：数量 t、価格 1kg当たり円)

	野 菜 計		だ い こ ん		キ ャ ベ ツ		ね ぎ		き ゅ う り		な す		ト マ ト		果 実 計		温 室 メ ロ ン	
	数 量	価 格	数 量	価 格	数 量	価 格	数 量	価 格	数 量	価 格	数 量	価 格	数 量	価 格	数 量	価 格	数 量	価 格
平成 20 年	38 828	221	3 781	76	4 342	90	842	410	3 612	270	2 378	290	1 793	383	20 123	298	904	633
21	39 640	218	3 390	80	4 572	92	862	434	3 725	252	2 352	281	1 777	402	19 588	296	830	614
22	37 642	255	3 931	96	4 277	111	866	550	3 387	283	2 129	316	1 710	460	18 394	322	810	627
23	37 888	246	3 046	88	4 222	92	830	471	3 250	281	2 311	299	1 730	430	16 968	347	763	637
24	37 912	245	3 314	86	4 122	91	826	511	3 152	311	2 177	313	1 705	500	17 555	325	664	691
平成 24 . 10	3 607	196	439	81	387	56	75	477	176	260	196	260	103	586	1 682	297	25	484
11	3 427	204	368	75	355	59	82	395	239	322	180	331	102	571	1 407	253	44	649
12	3 597	274	305	77	352	91	98	487	335	543	136	449	149	462	1 942	338	106	755
平成 25 . 1	2 852	275	199	82	263	132	75	529	389	426	134	375	125	375	1 375	276	27	934
2	2 965	237	206	75	292	117	74	443	323	267	147	364	121	490	1 916	262	22	1 330
3	<b>3 336</b>	<b>218</b>	<b>250</b>	<b>68</b>	<b>342</b>	<b>87</b>	<b>63</b>	<b>350</b>	<b>341</b>	<b>199</b>	<b>230</b>	<b>302</b>	<b>168</b>	<b>596</b>	<b>1 830</b>	<b>264</b>	<b>33</b>	<b>1 086</b>

(注) 月別の数値については概数であり、修正の場合も有り得る。

## 旅 客

資料：JR 四国高知企画部 822-8101 土佐くろしお鉄道(株) 0880-35-5240

土佐電鉄 K.K.交通サービス部電車グループ 833-7122 高知県交通 K.K. 845-1608 土佐電鉄 K.K.交通サービス部バスグループ 833-7132

土佐電ドリームサービス K.K 832-2210 高知空港事務所 863-2621 県高知土木事務所 883-3710

	旅 客						
	J R 四 国	1) 鉄 道			電 車	2) バ ス	
		く ろ し お 鉄 道	中 村 線				宿 毛 線
平成 20 年	5 763 951	487 771	277 240	1 285 531	5 468 619	3 856 437	
21	5 499 172	464 434	258 499	1 274 804	5 622 896	3 474 741	
22	5 271 074	475 092	276 925	1 295 287	6 210 611	3 570 656	
23	5 073 604	456 462	272 598	1 284 078	6 010 448	3 327 438	
24	5 124 259	434 417	256 172	1 315 020	6 123 313	3 831 564	
平成 24 . 11	426 873	36 100	22 189	114 259	491 385	302 343	
12	402 956	32 032	18 675	101 061	484 335	299 201	
平成 25 . 1	430 226	33 070	21 310	109 905	462 125	302 605	
2	354 130	27 329	17 882	91 918	<b>466 027</b>	<b>288 444</b>	
3	<b>373 195</b>	<b>29 803</b>	<b>17 175</b>	<b>94 406</b>	<b>517 795</b>	<b>301 841</b>	
4	<b>463 165</b>	...	...	...	...	...	

(注) 1) 線をまたがって乗車した場合は重複計上となっている。 2) 平成 24 年 1 月から、県内主要3社の定期を含めた乗合の数値を計上している。

# 自動車保有車両状況

資料：四国運輸局ホームページ  
087-835-6351

(単位：台)

	総数	貨物用						乗合		乗用			特種(殊)用途用			二輪	
		普通	小型		被けん引	軽		普通	小型	普通	小型	軽四	普通	小型	大型特殊	小型	軽
			四輪	三輪		四輪	三輪										
平成 20 年度末	553 938	13 645	22 788	13	435	115 004	30	572	804	75 242	135 319	158 119	8 340	1 475	1 757	8 897	11 498
21	553 394	13 276	21 938	13	430	112 968	31	567	831	75 450	132 617	163 167	8 337	1 474	1 719	9 024	11 552
22	553 148	13 011	21 392	13	425	111 080	31	554	845	76 491	130 124	167 364	8 182	1 432	1 692	9 104	11 408
23	554 258	12 804	20 827	12	399	109 759	31	551	847	77 461	128 263	171 670	8 070	1 405	1 666	9 137	11 356
24	556 018	12 583	20 192	11	380	107 913	31	541	850	78 285	126 022	177 672	7 998	1 382	1 649	9 180	11 329
平成 24 . 10	559 723	12 670	20 500	11	392	109 894	31	547	839	78 319	127 690	176 861	8 035	1 386	1 653	9 358	11 537
11	560 171	12 643	20 468	11	391	109 986	31	545	840	78 444	127 601	177 240	8 018	1 378	1 651	9 363	11 561
12	560 285	12 639	20 451	11	387	109 837	31	544	841	78 504	127 444	177 589	8 019	1 376	1 654	9 392	11 566
平成 25 . 1	560 614	12 618	20 397	11	384	109 717	31	545	842	78 588	127 331	178 188	8 014	1 375	1 653	9 365	11 555
2	560 789	12 616	20 374	11	377	109 468	31	545	843	78 674	127 216	178 707	8 010	1 376	1 653	9 357	11 531
3	556 018	12 583	20 192	11	380	107 913	31	541	850	78 285	126 022	177 672	7 998	1 382	1 649	9 180	11 329

## 交通事故件数及び死傷者数

資料：県警察本部交通企画課  
826-0110

(単位：人・件)

	死 傷 者			事 故 件 数										飲酒事故件数
	総数	死者	負傷者	総数	酒酔い	最高速度違反	信号無視	右左折違反	追越し違反	前方不注意	その他	(うち)無免許運転		
平成 20 年	4 636	57	4 579	4 005	-	6	106	51	33	790	3 019	15	31	
21	4 495	45	4 450	3 814	2	1	107	19	33	862	2 794	9	26	
22	4 242	52	4 190	3 692	1	4	107	23	25	757	2 775	12	31	
23	3 928	46	3 882	3 408	1	2	117	97	38	693	2 460	13	32	
24	3 710	53	3 657	3 276	1	16	114	127	29	742	2 247	14	33	
平成 24 . 11	321	3	318	289	1	3	6	13	4	67	195	-	3	
12	370	6	364	318	-	1	9	14	1	74	219	1	2	
平成 25 . 1	302	2	300	263	-	1	8	7	5	55	187	-	-	
2	240	6	234	219	-	1	8	12	3	48	147	1	1	
3	293	2	291	256	-	1	14	10	3	68	160	3	4	
4	275	4	271	248	-	2	4	8	7	57	170	1	1	

(注) 飲酒事故件数は、事故発生の第一原因のみでなく、原付以上のすべての酒気帯び運転を含む。  
ただし、事故件数は物損事故を除く。

## 貨 物 輸 送

(単位：旅客＝人／貨物＝船舶t、航空 Kg)

3) 航 空		貨 物				
		船 舶 ( 高 知 港 )		4) 航 空		
乗 客	降 客	移 輸 出	移 輸 入	発 送	到 着	
665 644	665 228	4 912 386	2 337 636	3 669 399	1 101 703	平成 20 年
592 103	594 680	3 501 749	2 187 905	3 233 935	1 005 876	21
632 830	635 815	3 572 032	2 063 703	2 720 786	832 659	22
567 986	571 597	3 284 822	1 821 069	2 853 737	625 041	23
604 715	605 962	2 667 882	1 817 366	2 461 524	596 258	24
55 935	56 513	216 313	147 059	176 686	59 819	平成 24 . 11
43 369	50 947	229 660	178 823	224 037	69 814	12
51 860	44 418	219 825	168 794	196 035	46 668	平成 25 . 1
46 297	47 808	...	...	176 016	43 970	2
55 796	56 003	...	...	230 011	54 830	3
<b>46 496</b>	<b>47 489</b>	...	...	<b>220 195</b>	<b>54 674</b>	<b>4</b>

(高速バス、空港連絡バスは除く。) 3) 旅客には通過客・国際線を含まない。 4) 貨物には郵便物を含まない。

# 高知県統計協会特別会員募集のご案内

高知県統計協会では、特別会員制度を設けております。ご入会いただいた会員には、下記区分により各種統計資料を無償配布するとともに、統計資料に関する優良図書をお送りいたします。

## 1 配布資料

### (1) A会員

刊行物名	発行時期	収録内容
統計高知	毎月 (年間12回)	最新の県内主要データ、最新の各種統計調査結果報告書を収録 高知県の主要指標、高知市消費者物価指数、家計調査<家計収支>(高知市)、金融面からみた産業の概況、鉱工業生産指数の動向、毎月勤労統計調査地方調査、高知県の主要統計
高知県統計書	毎年	各分野にわたる統計データを収録した総合統計書 土地、気象、人口、労働力、事業所、農業、林業、水産業、鉱業、製造業、土木及び建築、電気・ガス及び水道、運輸及び通信、商業及び貿易、通貨及び金融、家計・物価及び住居、賃金、労働及び社会保障、県民経済計算及び生産指数、国税及び地方財政、公務員及び選挙、教育・文化及び宗教、衛生、警察及び司法、災害・事故及び公害、観光
県勢の主要指標	毎年	各分野における都道府県別の順位と、高知県内市町村別の主要データを収録 自然環境、人口・世帯、経済基盤、財政、学校教育、社会教育・文化・スポーツ、労働、家計、居住環境、社会保障、健康・医療、安全
高知県のすがた	毎年	地図・グラフ・主要統計表で県勢を見やすく表したパンフレット
高知市消費者物価指数年報	毎年	物価の変動を時系列で測定し、収録
毎月勤労統計調査地方調査年報	毎年	前年における高知県の雇用、賃金、労働時間の変動状況を収録
高知県の工業	毎年	毎年12月に実施した工業統計調査結果を収録 事業者数、従業者数、製造品、製造品出荷額等
学校基本調査報告書	毎年	5月に実施した学校基本調査結果を収録 学校数、児童生徒数、教員数、卒業後の状況等
高知県の商業	5年毎	商業統計調査結果
高知県の漁業	5年毎	漁業センサスの結果

(2) B会員は「統計高知」のみの配布です。

## 2 会費

年額 A会員 17,000円

B会員 8,000円

※どちらも郵送料込みの金額です。(毎年4月1日から翌年の3月31日まで)

### 【お問い合わせ先】

〒780-8570 高知市丸ノ内1丁目2-20

高知県総務部統計課内

高知県統計協会 担当 小松、友草、笹岡

TEL 088-823-9344

FAX 088-823-9257

## 平成25年度の統計刊行物一覧表

刊行物名	収録内容	周期	刊行時期	担当
統計高知	最新の県内主要データ、最新の各種統計調査結果報告を掲載	月	毎月20日	統計普及
市町村経済統計書	平成22年度の市町村の経済規模・産業構造を明らかにする	年	25年7月	統計分析
毎月勤労統計調査 地方調査年報	平成24年の雇用・給与・労働時間の毎月の変動及び年平均の結果を掲載	年	25年7月	経済統計
県民経済計算報告書	平成22年度の県経済を生産・分配・支出の3面から把握し、規模や構造を明らかにする	年	25年7月	統計分析
高知県統計書	各分野にわたる統計データを収録した総合統計書	年	25年11月	統計普及
高知市消費者物価指数年報	平成25年の高知市の消費者物価指数	年	26年3月	人口統計
高知県のすがた	地図・グラフ・主要統計表で県勢を見やすく表したパンフレット	年	26年3月	統計普及
学校基本調査報告書	平成25年度の学校教育全般の基本的事項を掲載	年	26年3月	人口統計
高知県の工業	平成24年工業統計調査結果	年	26年3月	経済統計
県勢の主要指標	都道府県・県内市町村の主要データを順位を付して収録	年	26年3月	統計分析

### 発売中

- |                    |        |
|--------------------|--------|
| ◎ 高知県統計書（平成24年度版）  | 3,500円 |
| ◎ 県民手帳（2013年版）     | 500円   |
| ポケット版              | 750円   |
| デスク版               | 750円   |
| ◎ 高知県のすがた（2013年）   | 450円   |
| ◎ 県勢の主要指標（平成24年度版） | 600円   |

◀ 申込先 ▶

〒780-8570 高知市丸ノ内1-2-20 高知県統計課内 高知県統計協会 TEL(088)823-9344

TEL(088)823-9344

FAX(088)823-9257

高知県統計課ホームページでは、インターネットによる統計情報の提供を行っております。最新の人口や毎月の主要統計指標、各統計調査の結果などを公表しておりますので、ぜひご利用ください。

ご意見・ご要望もお待ちしております。

【 ホームページアドレス 】 <http://www.pref.kochi.lg.jp/soshiki/111901>

E-mail [111901@ken.pref.kochi.lg.jp](mailto:111901@ken.pref.kochi.lg.jp)