



# 統計高知

## 特集

- ・平成25年高知県の鋳工業生産指数の動向  
(年報)



高知県総務部統計課  
高知県統計協会



## 目 次

### 特集

- 平成 25 年高知県の鉱工業生産指数の動向(年報) ..... 1

### 統計資料

- 高知県の主要指標 ..... 6
- 高知県推計人口及び人口動態  
平成 26 年 8 月 1 日現在の結果概要 ..... 8  
〈統計表〉
  - 男女別、年齢別・割合(3区分)、世帯数 ..... 10
  - 男女別、年齢別(5歳階級) ..... 12
  - 自然動態、社会動態 ..... 17
- 高知市消費者物価指数〈平成 26 年 6 月分〉 ..... 18
- 高知県金融経済概況〈平成 26 年 8 月公表〉 ..... 26
- 鉱工業生産指数の動向〈平成 26 年 5 月〉 ..... 32
- 毎月勤労統計調査地方調査〈平成 26 年 5 月分〉 ..... 36

### 高知県の主要統計 ..... 50

### その他

- 高知県統計協会特別会員募集のご案内 ..... 56
- 平成 26 年度の統計刊行物一覧表 ..... 57
- 2015 年(平成 27 年)版 高知家手帳 予約受付中 ..... 58

### ＜利用者のために＞

- 1 統計表によっては、端数処理の関係で総計と内訳の合計が一致しない場合があります。
- 2 特に注意書きのない限り、統計表の「年」は暦年(1月～12月)、「年度」は会計年度(4月～翌年3月)を示します。
- 3 人口については、平成22年10月1日(国勢調査期日)を基準として毎月1日現在の推計人口を掲載しています。
- 4 表中の符号は、つぎのとおりです。
  - 「△」…減少またはマイナス数値
  - 「0」…単位未満(表章単位に満たないもの)
  - 「-」…皆無(該当数値がないもの)
  - 「…」…不詳(数値が得られないもの)
  - 「x」…数値が秘匿されているもの
  - 「p」…暫定数値・速報数値
  - 「r」…訂正数値・確定数値

# 特集：平成25年高知県の鉱工業生産指数の動向（年報）

（平成22年基準）

## （1）全国及び四国の動向

全国の鉱工業生産指数・原指数は、年平均で 97.0(平成22年=100)となり、対前年比は 0.8% 減となっている。四半期別に季節調整済指数の動きをみると、Ⅰ期(1～3月)は 94.6 で前期比 0.5%増、Ⅱ期(4～6月)は 96.1 で前期比 1.6%増、Ⅲ期(7～9月)は 97.8 で前期比 1.8%増、Ⅳ期(10～12月)は 99.6 で前期比 1.8%増となっている。

四国の鉱工業生産指数・原指数は、年平均で 100.5(平成22年=100)となり、対前年比は 0.8% 減となっている。四半期別に季節調整済指数の動きをみると、Ⅰ期(1～3月)は 101.4 で前期比 1.3%増、Ⅱ期(4～6月)は 100.0 で前期比 1.4%減、Ⅲ期(7～9月)は 99.6 で前期比 0.4%減、Ⅳ期(10～12月)は 101.3 で前期比 1.7%増となっている。

## （2）高知県の動向

高知県の鉱工業生産指数・原指数は、年平均で 96.1(平成22年=100)となり、対前年比は 0.3% 増となっている。四半期別に季節調整済指数の動きをみると、Ⅰ期(1～3月)は 94.9 で前期比 1.9%増、Ⅱ期(4～6月)は 94.1 で前期比 0.8%減、Ⅲ期(7～9月)は 96.6 で前期比 2.7%増、Ⅳ期(10～12月)は 98.5 で前期比 2.0%増となっている。

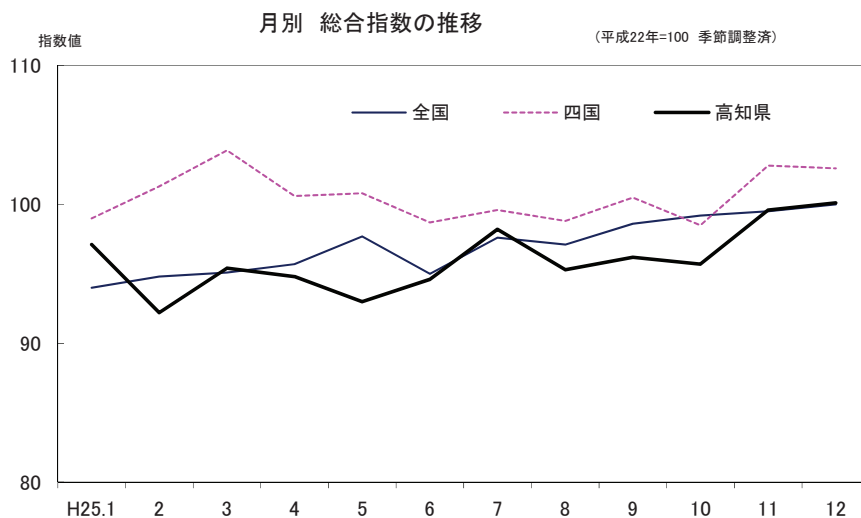
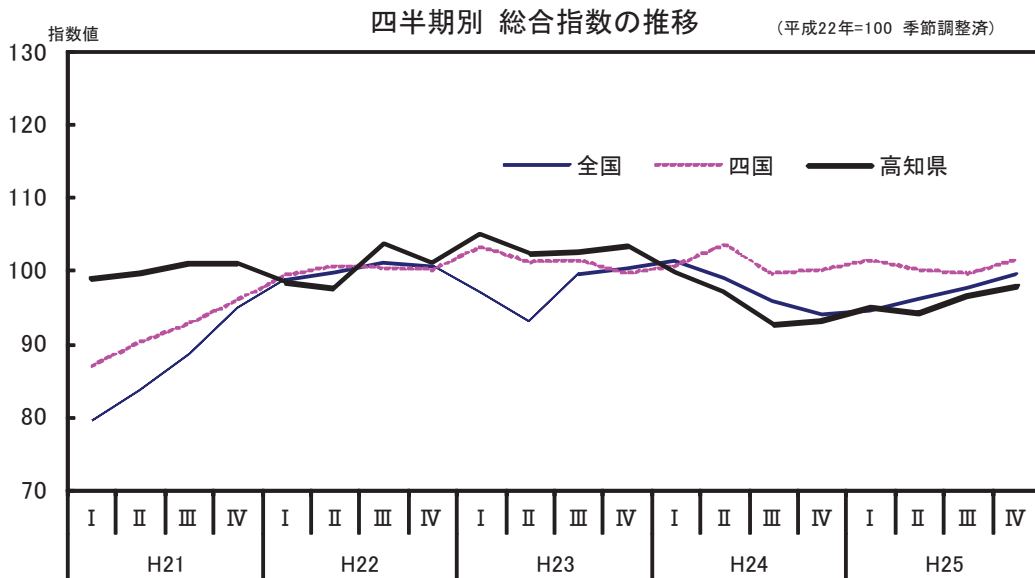

## 高知県鉱工業生産指数

(平成22年=100 季節調整済)

### ①鉄鋼業

平成25年原指数の平均は95.5 となり、前年比 3.2% の減となった。

### ②機械・電気機械工業

平成25年原指数の平均は74.6 となり、前年比 11.5% の減となった。

### ③窯業・土石製品工業

平成25年原指数の平均は106.5 となり、前年比 5.4%の増となった。

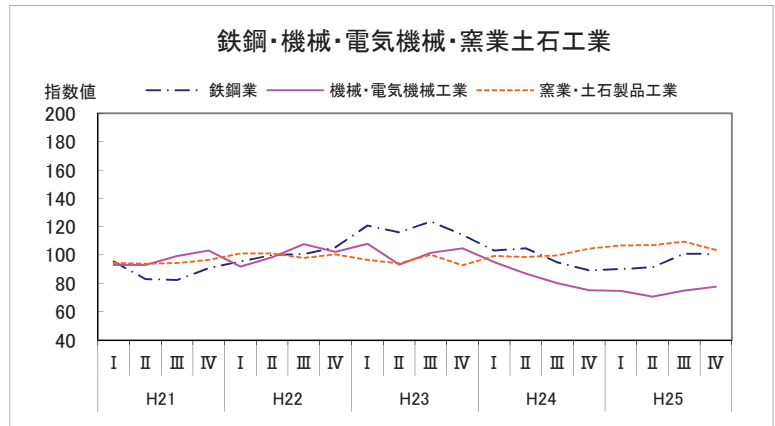

### ④化学工業

平成25年原指数の平均は92.4 となり、前年比 2.0% の減となった。

### ⑤パルプ・紙・紙加工品工業

平成25年原指数の平均は93.9 となり、前年比 3.9%の増となった。

### ⑥繊維工業

平成25年原指数の平均は142.5 となり、前年比 29.7%の増となった。

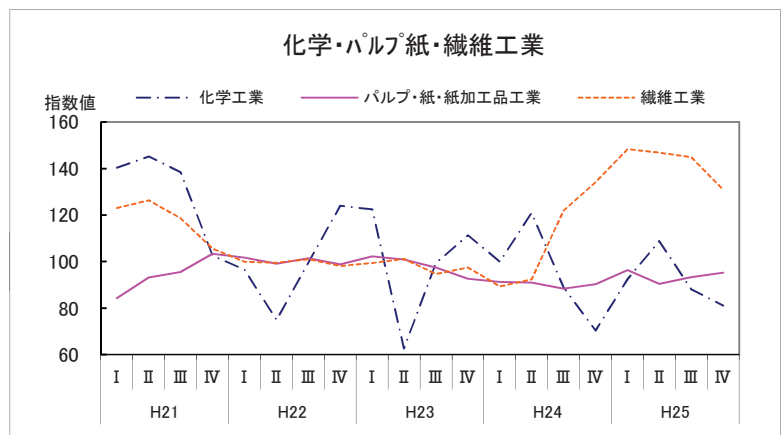

### ⑦木材・木製品工業

平成25年原指数の平均は102.4 となり、前年比 2.9%の増となった。

### ⑧食品工業

平成25年原指数の平均は112.2 となり、前年比 5.4%の増となった。

### ⑨その他の工業

平成25年原指数の平均は128.7 となり、前年比 8.0%の増となった。

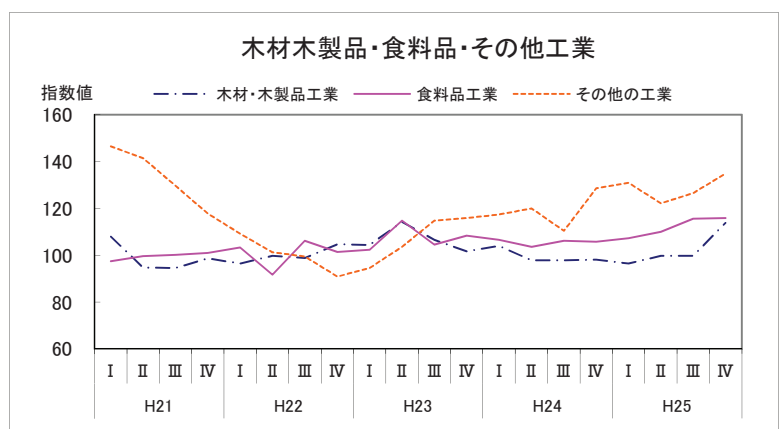

## 全国・四国・高知の平成25年 総合指数の推移

		全国			四国			高知		
		H22=100								
		指数	前月(期)比	前年同月(期)比	指数	前月(期)比	前年同月(期)比	指数	前月(期)比	前年同月(期)比
21年 平均		86.5		▲ 21.9	91.5		▲ 12.9	99.9		1.8
22年 平均		100.0		15.6	100.0		9.3	100.0		0.1
23年 平均		97.2		▲ 2.8	101.1		1.1	103.2		3.2
24年 平均		97.8		0.6	101.3		0.2	95.8		▲ 7.2
25年 平均		97.0		▲ 0.8	100.5		▲ 0.8	96.1		0.3
平成25年	I 期	94.6	0.5	▲ 7.8	101.4	1.3	▲ 0.9	94.9	1.9	▲ 4.4
	II 期	96.1	1.6	▲ 3.0	100.0	▲ 1.4	▲ 3.3	94.1	▲ 0.8	▲ 3.0
	III 期	97.8	1.8	2.3	99.6	▲ 0.4	0.0	96.6	2.7	2.8
	IV 期	99.6	1.8	5.8	101.3	1.7	1.0	98.5	2.0	6.5
平成25年	1月	94.0	▲ 0.7	▲ 6.4	99.0	0.5	0.2	97.1	1.8	▲ 0.8
	2月	94.8	0.9	▲ 10.0	101.3	2.3	▲ 4.0	92.2	▲ 5.0	▲ 9.2
	3月	95.1	0.3	▲ 7.0	103.9	2.6	1.1	95.4	3.5	▲ 3.0
	4月	95.7	0.6	▲ 3.2	100.6	▲ 3.2	▲ 3.1	94.8	▲ 0.6	▲ 1.0
	5月	97.7	2.1	▲ 1.0	100.8	0.2	▲ 1.9	93.0	▲ 1.9	▲ 3.7
	6月	95.0	▲ 2.8	▲ 4.7	98.7	▲ 2.1	▲ 4.8	94.6	1.7	▲ 4.4
	7月	97.6	2.7	1.9	99.6	0.9	1.6	98.2	3.8	5.5
	8月	97.1	▲ 0.5	▲ 0.6	98.8	▲ 0.8	▲ 4.1	95.3	▲ 3.0	▲ 1.0
	9月	98.6	1.5	5.3	100.5	1.7	2.5	96.2	0.9	4.4
	10月	99.2	0.6	5.4	98.5	▲ 2.0	▲ 4.7	95.7	▲ 0.5	3.1
	11月	99.5	0.3	4.8	102.8	4.4	2.9	99.6	4.1	7.4
	12月	100.0	0.5	7.2	102.6	▲ 0.2	5.0	100.1	0.5	8.6

指数、前月（期）比は季節調整済指数。前年同月（期）比は原指数。

### 高知県の業種別生産動向前年比

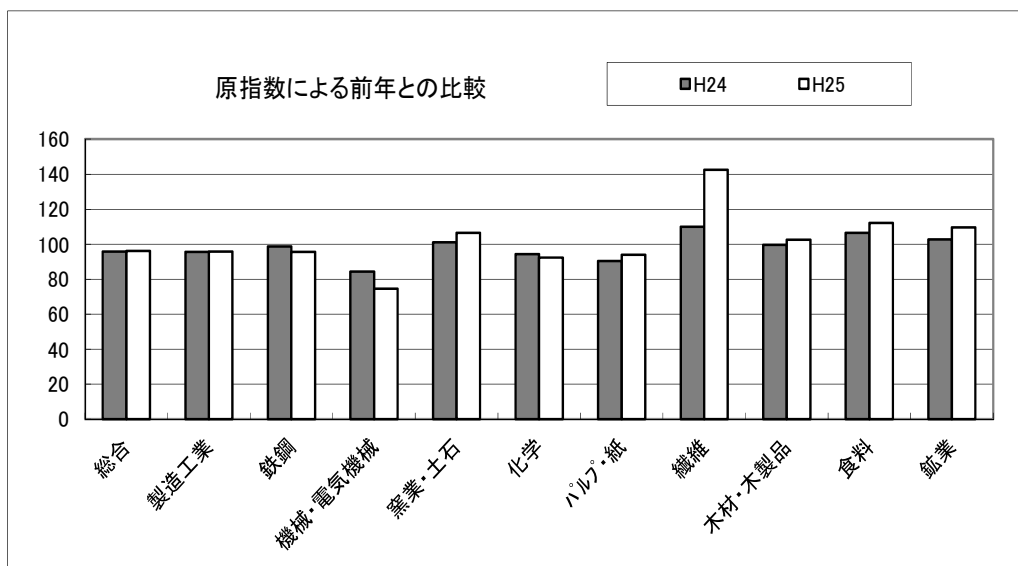

# 高知県の業種別生産指数(原指数)

(平成22年=100)

年月	鉱工業 総合	製造工業										鉱業
		鉄鋼業	機械・ 電気機械 工業	窯業・ 土石製 品工業	化学工業	パルプ・ 紙・紙加 工品工業	繊維工業	木材・ 木製品 工業	食料品 工業	その他 の工業		
ウェイト	10,000.0	9,710.1	409.6	3,555.5	625.0	320.4	1,314.7	328.8	420.7	2,223.7	511.7	289.9
21年	99.9	100.2	87.6	96.9	94.7	131.5	93.9	118.9	99.0	98.4	134.2	88.7
22年	100.0	100.0	100.0	100.0	100.0	100.0	100.0	100.0	100.0	100.0	100.0	100.0
23年	103.2	103.3	118.2	102.1	95.5	99.9	98.0	98.3	106.7	107.7	106.8	100.0
24年	95.8	95.6	98.7	84.3	101.0	94.3	90.4	109.9	99.5	106.5	119.2	102.7
25年	96.1	95.7	95.5	74.6	106.5	92.4	93.9	142.5	102.4	112.2	128.7	109.5
平成21年1月	94.8	94.8	101.2	82.6	107.0	156.4	78.8	102.2	114.3	97.1	132.1	92.5
2月	101.2	101.8	90.7	97.1	101.5	147.4	87.3	133.8	102.9	102.3	128.4	82.3
3月	103.1	103.6	97.7	95.6	92.3	154.3	75.6	128.3	102.9	111.4	168.9	88.7
4月	97.8	98.5	88.5	90.0	79.2	99.8	100.5	126.3	102.9	97.6	165.9	73.8
5月	92.8	93.3	73.4	82.6	79.0	150.8	93.9	115.1	91.4	99.3	125.1	77.5
6月	105.5	106.3	88.5	107.8	88.1	148.7	97.2	145.4	97.1	96.3	154.1	80.5
7月	100.3	100.8	77.2	95.1	82.1	146.4	106.5	128.0	97.1	95.5	147.3	84.4
8月	98.2	98.7	74.0	111.0	76.5	124.5	83.4	114.9	85.7	92.9	109.7	81.9
9月	97.1	97.1	83.8	106.1	95.8	123.2	91.0	111.9	91.4	73.7	142.1	99.9
10月	100.2	100.5	91.8	98.5	107.9	122.6	105.9	114.3	102.9	87.4	130.6	89.9
11月	100.8	100.6	91.0	95.5	114.3	104.8	97.6	103.6	97.1	108.7	98.5	107.3
12月	106.8	106.9	92.8	100.6	112.9	99.1	108.8	102.8	102.9	119.0	107.6	105.3
平成22年1月	92.5	92.5	91.3	86.4	104.9	102.7	91.4	92.8	91.4	94.5	108.8	94.9
2月	99.6	99.7	100.8	92.9	111.7	105.5	97.0	94.1	91.4	109.2	103.9	98.3
3月	104.7	104.5	98.8	91.5	105.0	114.0	104.1	104.7	102.9	126.3	100.7	110.3
4月	98.1	98.3	105.4	96.8	87.3	61.7	107.3	103.1	108.6	97.4	109.3	93.1
5月	90.5	90.2	100.5	91.4	88.8	43.2	98.8	93.9	97.1	85.2	96.1	101.2
6月	100.2	100.0	96.0	104.9	89.9	92.9	106.3	103.6	102.9	88.6	115.3	104.3
7月	103.7	104.2	97.0	109.9	85.0	108.1	105.7	108.8	97.1	99.4	110.6	89.0
8月	100.5	100.5	90.1	117.4	83.7	50.8	94.4	92.1	91.4	96.6	89.3	101.3
9月	102.1	102.1	101.5	112.5	96.2	123.0	99.3	105.2	97.1	85.7	104.6	101.9
10月	99.1	99.3	101.1	104.2	114.0	101.0	102.0	100.0	102.9	87.4	86.4	92.5
11月	103.4	103.3	115.4	101.2	118.5	148.6	93.8	104.4	108.6	103.9	77.8	107.6
12月	105.5	105.5	102.3	91.1	115.1	148.6	100.0	97.3	108.6	125.9	97.3	105.8
平成23年1月	98.4	98.5	118.8	100.9	103.9	125.7	89.8	87.5	91.4	97.0	84.9	92.4
2月	111.0	111.3	119.0	119.0	105.3	134.9	100.0	99.1	102.9	111.9	85.4	101.3
3月	110.0	110.2	131.6	101.1	98.9	151.0	106.7	101.4	114.3	122.2	103.8	103.9
4月	102.3	102.7	125.7	72.2	88.0	102.1	109.0	100.9	120.0	143.4	108.3	89.0
5月	96.9	96.9	112.9	100.4	76.4	30.3	102.6	91.8	102.9	98.3	103.0	99.2
6月	102.2	101.9	114.4	103.2	84.2	26.9	107.5	109.5	131.4	99.7	117.6	111.5
7月	97.9	98.1	108.8	92.7	89.2	37.5	103.2	96.3	108.6	106.2	121.0	88.4
8月	111.3	111.5	114.1	136.0	88.7	123.3	98.3	89.2	91.4	92.5	107.0	105.6
9月	95.4	95.3	131.2	96.3	91.5	119.3	86.5	103.4	108.6	80.5	120.6	98.1
10月	96.4	96.5	119.9	97.1	102.2	110.9	91.5	100.1	97.1	88.0	104.5	94.0
11月	109.9	109.9	113.3	112.3	105.4	124.9	93.4	100.6	108.6	117.2	103.2	111.3
12月	106.9	107.0	108.2	93.8	112.1	111.9	88.1	100.4	102.9	135.0	122.5	105.6
平成24年1月	96.7	96.9	98.5	93.6	102.1	107.3	78.2	87.6	102.9	107.1	110.6	90.1
2月	103.7	103.7	118.9	98.9	106.4	119.8	91.9	80.9	102.9	117.3	98.1	103.2
3月	101.4	101.8	109.4	82.6	109.7	127.7	95.6	86.0	108.6	123.3	130.4	90.7
4月	97.1	97.2	113.0	86.0	90.3	109.6	102.1	81.2	102.9	105.7	119.9	93.4
5月	93.8	93.5	105.2	83.0	88.4	122.9	91.8	83.0	102.9	98.4	127.1	103.2
6月	96.8	96.8	102.6	88.5	83.6	84.5	96.5	110.0	97.1	103.4	136.1	98.0
7月	94.7	94.2	96.9	83.0	87.2	94.1	94.8	121.1	97.1	98.3	139.0	113.7
8月	95.8	95.6	88.6	101.6	85.4	89.7	84.5	122.1	91.4	95.3	93.0	102.4
9月	84.2	83.5	85.3	70.8	96.7	55.8	81.7	128.2	91.4	92.9	100.6	105.9
10月	90.5	90.1	86.7	75.9	115.0	75.1	90.7	130.6	97.1	90.0	137.0	106.7
11月	96.3	95.8	87.1	83.2	123.5	48.0	86.6	155.5	97.1	107.9	118.0	114.2
12月	98.3	97.9	92.7	64.0	124.0	97.6	90.9	133.2	102.9	138.4	120.8	111.1
平成25年1月	95.9	95.9	81.4	81.1	113.3	122.0	91.1	142.9	91.4	103.9	122.9	98.7
2月	94.2	93.9	92.6	74.7	115.4	92.5	92.4	135.5	91.4	107.8	122.0	102.2
3月	98.4	98.2	98.9	63.8	111.2	107.7	100.5	147.4	102.9	129.1	138.8	107.0
4月	96.1	95.7	102.2	67.0	92.6	107.0	96.4	146.8	102.9	119.4	142.6	108.8
5月	90.3	89.7	87.5	67.0	98.3	105.7	95.6	144.9	97.1	102.8	114.3	111.7
6月	92.5	92.1	88.9	72.2	91.8	104.8	91.8	144.3	108.6	104.8	123.1	107.4
7月	99.9	99.4	101.9	85.6	99.9	73.7	98.2	153.3	97.1	107.7	142.5	118.2
8月	94.8	94.3	90.0	76.5	97.2	81.0	86.5	151.0	97.1	116.0	114.3	109.1
9月	87.9	87.2	101.3	73.3	101.6	82.4	89.3	145.2	91.4	84.4	124.1	112.7
10月	93.3	93.3	101.2	74.5	108.1	80.4	98.9	130.5	108.6	95.5	147.6	93.6
11月	103.4	102.8	94.9	85.8	121.8	57.6	93.8	126.0	120.0	125.3	129.0	121.1
12月	106.8	106.3	105.6	73.9	127.1	94.8	92.0	142.9	120.0	150.3	123.8	123.0

# 高知県の業種別生産指数(季節調整済)

(平成22年=100)

年月	鉱工業 総合	製造工業	鉄鋼業	機械・ 電気機械 工業	窯業・ 土石製品 工業	化学工業	パルプ・ 紙・紙加 工品工業	繊維工業	木材・ 木製品 工業	食料品 工業	その他 の工業	鉱業
ウェイト	10000.0	9710.1	409.6	3555.5	625.0	320.4	1314.7	328.8	420.7	2223.7	511.7	289.9
21年Ⅰ期	99.0	99.2	95.4	92.9	94.4	140.4	84.3	123.0	107.9	97.4	146.4	87.8
Ⅱ期	99.8	100.4	83.0	92.9	93.8	145.1	93.2	126.3	94.7	99.6	141.4	81.6
Ⅲ期	100.9	101.3	82.3	99.4	94.3	138.4	95.5	118.6	94.6	100.1	129.7	88.8
Ⅳ期	100.9	101.1	90.6	103.1	96.6	102.6	103.4	105.6	98.7	101.0	117.8	95.0
22年Ⅰ期	98.3	98.2	95.4	91.8	101.2	96.5	101.7	99.9	96.4	103.3	109.1	101.6
Ⅱ期	97.7	97.5	100.0	98.3	101.0	74.9	99.1	99.5	99.8	91.7	101.3	104.6
Ⅲ期	103.7	103.9	100.7	107.6	97.9	99.5	101.5	101.0	98.8	106.2	99.4	97.4
Ⅳ期	101.0	101.1	105.4	102.2	100.5	124.0	98.8	98.1	104.6	101.4	90.9	96.3
23年Ⅰ期	105.0	105.0	120.7	107.9	96.5	122.5	102.2	99.4	104.4	102.3	94.5	100.5
Ⅱ期	102.3	102.2	116.1	93.1	94.1	62.7	100.9	101.1	114.2	114.8	103.5	104.3
Ⅲ期	102.7	103.0	123.6	101.6	100.2	99.4	97.5	94.7	106.6	104.5	114.7	97.1
Ⅳ期	103.3	103.4	114.2	104.6	92.7	111.4	92.6	97.4	101.7	108.4	115.8	99.0
24年Ⅰ期	99.6	99.7	103.2	95.0	99.2	99.9	91.3	89.4	104.0	106.5	117.4	94.3
Ⅱ期	97.1	97.0	104.7	86.9	98.6	121.0	91.0	92.3	97.8	103.5	119.9	102.5
Ⅲ期	92.5	92.2	94.7	80.1	99.8	88.9	88.4	121.9	97.8	106.1	110.4	108.4
Ⅳ期	93.1	92.7	89.2	75.1	104.5	70.4	90.3	134.1	98.1	105.7	128.5	105.4
25年Ⅰ期	94.9	94.6	90.0	74.6	106.8	92.5	96.3	148.3	96.4	107.2	130.9	106.9
Ⅱ期	94.1	93.6	91.3	70.7	106.9	108.8	90.5	146.8	99.7	110.0	122.1	112.1
Ⅲ期	96.6	96.1	100.8	74.8	109.4	88.1	93.3	144.9	99.8	115.6	126.5	110.9
Ⅳ期	98.5	98.1	100.7	77.6	103.5	81.1	95.3	130.9	113.8	115.8	134.9	107.9
平成21年1月	99.3	99.4	103.7	88.8	100.2	145.4	87.1	111.4	120.3	97.6	146.8	94.1
2月	98.9	99.3	89.1	93.1	92.4	140.2	91.2	136.4	104.5	97.6	137.7	84.3
3月	98.7	99.0	93.3	96.8	90.5	135.6	74.7	121.3	98.8	97.1	154.7	84.9
4月	97.2	97.5	84.2	91.7	89.6	124.2	94.1	119.2	95.9	86.9	162.5	84.2
5月	99.6	100.2	77.0	88.7	92.7	148.9	94.2	121.9	93.3	105.9	125.5	79.9
6月	102.7	103.5	87.9	98.3	99.1	162.2	91.3	137.8	94.9	106.0	136.3	80.7
7月	100.8	101.5	79.2	94.2	93.9	152.2	98.6	121.2	95.8	101.8	126.5	85.1
8月	100.3	100.7	81.6	98.0	89.4	145.0	92.7	128.0	95.2	100.8	128.0	86.4
9月	101.5	101.7	86.0	106.1	99.5	118.1	95.1	106.7	92.8	97.6	134.7	94.8
10月	102.1	102.4	88.6	100.1	96.0	122.3	102.0	111.7	102.9	100.5	139.4	90.3
11月	99.2	99.2	90.7	97.4	98.9	97.1	101.9	101.7	94.5	103.2	109.4	98.7
12月	101.4	101.6	92.5	111.8	95.0	88.4	106.4	103.3	98.7	99.3	104.7	95.9
平成22年1月	98.5	98.5	94.4	94.5	99.1	97.4	104.3	102.3	98.2	95.1	123.6	100.0
2月	97.6	97.4	99.0	88.8	102.2	98.2	100.6	96.8	94.1	103.8	114.5	100.7
3月	98.9	98.6	92.9	92.1	102.4	94.0	100.1	100.5	96.9	111.0	89.1	104.1
4月	97.7	97.6	99.4	99.1	98.2	76.2	99.0	99.5	100.5	87.3	104.2	104.9
5月	97.4	97.2	104.7	98.9	103.2	43.9	99.3	101.8	98.8	91.6	98.4	104.6
6月	97.9	97.7	95.8	96.8	101.5	104.5	99.1	97.2	100.2	96.3	101.2	104.4
7月	105.6	106.2	100.8	111.3	97.5	117.0	99.5	103.5	97.4	104.4	97.9	91.6
8月	100.9	100.8	97.9	100.9	97.5	56.9	102.1	99.8	99.6	105.9	101.0	103.5
9月	104.5	104.8	103.4	110.6	98.8	124.5	102.8	99.8	99.5	108.4	99.3	97.2
10月	102.8	103.0	99.8	107.6	102.5	105.2	101.2	98.1	105.2	101.3	92.4	95.6
11月	100.5	100.6	114.5	98.8	101.9	134.7	96.8	99.8	104.4	99.6	85.5	96.3
12月	99.6	99.7	102.0	100.3	97.1	132.1	98.5	96.5	104.2	103.4	94.8	96.9
平成23年1月	102.5	102.5	122.4	106.7	97.0	121.8	101.5	95.7	99.2	93.9	94.2	99.0
2月	108.5	108.6	116.4	113.2	96.5	124.1	103.1	103.0	106.8	105.9	96.5	103.4
3月	104.0	104.0	123.4	103.8	96.0	121.6	102.1	99.5	107.2	107.0	92.8	99.0
4月	103.5	103.6	118.5	75.9	98.9	126.4	101.5	100.7	112.9	128.6	106.2	101.8
5月	103.1	103.2	115.5	106.8	87.9	30.5	101.2	100.1	102.1	108.2	102.1	100.0
6月	100.2	99.9	114.2	96.5	95.6	31.3	99.9	102.5	127.7	107.6	102.1	111.0
7月	100.7	101.2	113.6	95.2	102.9	42.3	99.0	92.3	111.1	110.1	110.2	92.9
8月	109.8	110.0	123.0	113.8	103.2	133.2	103.7	94.6	97.7	102.2	117.7	105.0
9月	97.7	97.9	134.1	95.8	94.4	122.6	89.9	97.1	110.9	101.2	116.3	93.5
10月	100.4	100.5	120.6	100.2	92.0	117.9	91.5	97.6	99.6	103.1	108.8	97.8
11月	107.1	107.3	113.1	108.2	90.7	115.4	97.3	94.8	105.2	113.3	115.1	100.0
12月	102.3	102.5	109.0	105.3	95.3	100.8	89.1	99.7	100.3	108.7	123.4	99.1
平成24年1月	100.9	101.0	101.6	99.2	95.8	93.5	87.9	94.3	108.4	109.3	117.5	94.6
2月	100.6	100.6	105.1	98.6	95.1	101.3	92.8	87.2	99.8	103.9	112.0	99.5
3月	97.2	97.4	102.9	87.2	106.7	105.0	93.1	86.8	103.7	106.3	122.7	88.7
4月	98.2	98.0	105.8	90.9	100.5	130.4	94.5	82.2	96.6	95.3	116.4	106.3
5月	96.2	96.1	105.1	84.3	99.7	128.5	87.2	90.6	100.8	105.1	121.0	102.1
6月	96.8	96.8	103.2	85.5	95.6	104.2	91.4	104.1	96.0	110.1	122.2	99.2
7月	95.8	95.4	100.4	83.4	99.8	104.1	89.0	114.7	97.6	102.5	120.2	116.5
8月	94.4	94.2	95.4	84.4	99.5	98.2	88.8	128.4	97.9	106.1	103.8	101.7
9月	87.4	87.0	88.3	72.4	100.2	64.5	87.5	122.6	97.9	109.6	107.1	107.0
10月	91.8	91.4	86.5	75.4	102.5	74.5	87.6	124.1	96.4	107.5	129.8	106.1
11月	92.0	91.6	86.9	77.1	105.2	46.7	88.9	145.6	95.6	99.7	130.4	103.7
12月	95.4	95.0	94.3	72.9	105.9	90.1	94.4	132.5	102.2	109.8	125.3	106.5
平成25年1月	97.1	97.0	86.7	82.1	106.1	100.2	97.1	149.0	95.1	107.9	126.4	106.0
2月	92.2	91.7	90.0	70.3	106.7	86.2	92.9	144.7	95.9	104.1	134.1	105.5
3月	95.4	95.0	93.2	71.3	107.7	91.2	98.8	151.3	98.2	109.5	132.2	109.2
4月	94.8	94.2	93.7	70.4	104.3	105.3	89.5	147.8	96.3	109.5	130.5	114.3
5月	93.0	92.5	89.1	68.9	109.4	102.7	92.1	153.3	97.3	110.3	115.2	110.1
6月	94.6	94.1	91.0	72.9	107.1	118.5	90.0	139.4	105.6	110.1	120.5	111.8
7月	98.2	98.0	102.7	83.5	110.3	83.4	91.6	142.6	98.0	113.2	122.6	112.9
8月	95.3	94.7	97.2	64.1	110.9	90.8	93.0	154.9	105.7	126.7	129.0	109.5
9月	96.2	95.7	102.5	76.8	107.1	90.2	95.2	137.2	95.8	106.8	127.9	110.2
10月	95.7	95.6	100.6	74.1	97.8	83.7	96.0	128.7	109.4	113.9	137.0	96.7
11月	99.6	99.2	97.5	79.0	105.4	72.6	96.7	125.2	116.7	115.7	141.4	112.6
12月	100.1	99.6	104.1	79.7	107.4	87.1	93.3	138.7	115.2	117.9	126.4	114.4

# 高 知 県 の

	人 口		賃 金 ・ 労 働					
	総 数	世 帯 数	調 査 産 業 計 平 均 賃 金	1) 賃 金 指 数		1) 調 査 産 業 計 雇 用 指 数	有 効 求 人 倍 率	就 職 率
				名 目	実 質			
	人	世 帯	円			倍	%	
平成 21 年(度)	772 401	349 612	258 278	96.4	95.8	103.5	0.41	29.8
22	764 456	321 909	265 465	100.0	100.0	100.0	0.54	32.4
23	758 614	322 625	227 599	105.3	105.7	100.0	0.61	32.8
24	752 042	322 298	283 188	105.2	105.6	102.1	0.63	33.7
25	745 070	322 027	282 604	105.0	106.2	102.5	0.76	35.3
平成 25 . 8	745 837	322 082	241 354	89.7	90.7	101.2	0.74	31.7
9	745 489	322 046	237 325	88.2	89.2	101.3	0.75	33.2
10	745 070	322 027	241 740	89.8	90.8	102.4	0.76	38.2
11	744 893	322 042	248 802	93.7	94.7	102.9	0.77	36.1
12	744 511	321 998	497 214	184.8	186.9	102.9	0.79	43.7
平成 26 . 1	744 016	321 822	267 364	99.4	100.5	102.5	0.79	25.2
2	743 048	321 485	249 457	92.7	93.7	101.9	0.81	31.9
3	742 386	321 204	251 680	93.5	94.5	100.9	0.82	46.3
4	739 362	320 571	257 167	95.6	93.0	102.3	0.82	34.9
5	739 695	321 732	<b>256 867</b>	<b>95.5</b>	<b>92.9</b>	<b>102.3</b>	0.84	35.8
6	739 202	321 685	...	...	...	...	<b>0.85</b>	<b>38.1</b>
7	738 781	321 670	...	...	...	...	...	...
8	<b>738 458</b>	<b>321 756</b>	...	...	...	...	...	...

備 考	<small>21年以前は、翌年3月31日現在の住民基本台帳人口要覧、 22年以降は10月1日現在の国勢調査又は推計人口。 各月は1日現在の推計人口。</small>	「毎月勤労統計調査」(事業所規模5人以上)	季節調整値 (年度平均は実数)
資 料 出 所	高 知 県 統 計 課		高知労働局 職業安定部
関連ページ	8~17	36~49	50

	物 価 家 計						
	1) 消費者物価 指数(高知市)	全 世 帯		勤 労 者 世 帯			
		消 費 支 出	エンゲル係数	実 収 入	消 費 支 出	金融資産純増	1) 実質実収入指数
	円		円	円	円	円	
平成 21 年(度)	100.6	316 705	20.8	551 476	358 253	72 907	95.0
22	100.0	299 170	21.8	577 027	321 608	120 874	100.0
23	99.6	314 149	22.2	573 863	340 706	111 472	99.9
24	99.6	309 325	22.6	585 742	354 505	94 151	101.9
25	99.7	286 019	23.2	553 637	322 521	89 587	96.2
平成 25 . 8	100.1						
9	100.4						
10	100.4						
11	100.6						
12	100.5						
平成 26 . 1	100.2						
2	100.5						
3	100.9						
4	102.8						
5	103.0						
6	<b>103.1</b>						
7	...						
8	...						

備 考	総合指数	高知市における家計調査
資 料 出 所	総 務 省 統 計 局	
関連ページ	18~25	-



# 主 要 指 標

指数：1) 平成22年=100

商 鋳 工 業				電力消費量	国内銀行の預貸金合計		
1) 鋳工業生産指数			大型小売店 販売状況	電灯・電力 合計	預金残高	貸出残高	
総合	鋳業	製造工業					
百万円				GWh	百万円	百万円	
99.9	88.7	100.2	74 074	4 520	2 488 505	1 509 393	平成 21 年(度)
100.0	100.0	100.0	72 140	4 790	2 483 713	1 480 310	22
103.2	100.0	103.3	72 183	4 603	2 556 411	1 461 641	23
95.8	102.7	95.6	73 194	4 432	2 528 713	1 467 596	24
96.1	109.5	95.7	72 950	4 452	2 529 370	1 476 484	25
95.3	109.5	94.7	6 016	442	2 532 974	1 438 471	平成 25 . 8
96.2	110.2	95.7	5 605	385	2 516 804	1 442 487	9
95.7	96.7	95.6	5 906	345	2 503 772	1 434 438	10
99.6	112.6	99.2	5 952	324	2 527 019	1 436 129	11
100.1	114.4	99.6	8 238	365	2 538 305	1 446 095	12
99.5	118.0	99.1	6 156	437	2 497 929	1 435 412	平成 26 . 1
96.4	111.0	95.9	5 309	385	2 498 172	1 442 916	2
111.0	110.0	111.0	7 026	371	2 529 370	1 476 484	3
92.3	119.1	91.5	5 079	332	2 551 791	1 440 954	4
100.1	108.8	99.9	5 604	334	2 566 670	1 462 158	5
...	...	...	...	321	2 550 679	1 455 868	6
...	...	...	...	...	...	...	7
...	...	...	...	...	...	...	8

季節調整済指数(年平均は原指数)		年別は年度数	年別は年度末(3月末)残高 国内銀行=都銀・地銀・信託・第2地方銀行協会加盟行	備 考
高 知 県 統 計 課	四国経済産業局	四国電力	日本銀行 高知支店	資 料 出 所
32~35	51	51	52	関連ページ

青果物の卸売数量及び価格				自 動 車 保有台数	交 通 事 故				
野 菜 計		果 実 計			件 数	死 傷 者			
数 量	価 格	数 量	価 格	総 数		総 数	死 者	負 傷 者	
t	1kg当たり円	t	1kg当たり円	台	件	人	人	人	
39 640	218	19 588	296	553 394	3 814	4 495	45	4 450	平成 21 年(度)
37 642	255	18 394	322	553 148	3 692	4 242	52	4 190	22
37 888	246	16 968	347	554 258	3 408	3 928	46	3 882	23
37 912	245	17 555	325	556 018	3 276	3 710	53	3 657	24
38 577	245	17 194	327	558 880	2 959	3 352	42	3 310	25
2 921	249	1 397	387	559 881	241	276	1	275	平成 25 . 8
3 148	260	1 300	343	561 042	218	242	3	239	9
3 698	220	1 487	330	561 147	256	300	3	297	10
3 425	264	1 386	305	561 730	224	248	5	243	11
3 432	282	1 786	386	561 945	292	337	6	331	12
2 857	260	1 156	313	562 705	216	248	4	244	平成 26 . 1
2 965	247	1 677	294	563 009	190	211	5	206	2
3 227	244	1 513	305	558 880	244	275	2	273	3
3 282	242	1 038	397	559 969	189	217	5	212	4
3 337	243	1 141	389	560 873	234	272	2	270	5
2 870	236	1 071	383	561 703	225	258	3	255	6
...	...	...	...	...	...	...	...	...	7
...	...	...	...	...	...	...	...	...	8

高知市中央卸売市場	年は年度末台数		備 考
中国四国農政局 高知地域センター農政推進グループ	高知運輸支局	高知県警察本部交通企画課	資 料 出 所
54	55	55	関連ページ

## 高知県の推計人口 月報（平成26年8月1日現在）

人口 738,458人（男 347,091人、女 391,367人）

・前月比  $\Delta 323$ 人

・前年同月比  $\Delta 7,379$ 人

### 〈人口〉

8月1日現在、高知県の人口は738,458人（男 347,091人、女 391,367人）で、前月に比べて $\Delta 323$ 人（男  $\Delta 126$ 人、女  $\Delta 197$ 人）、前年同月に比べて $\Delta 7,379$ 人（男  $\Delta 3,265$ 人、女  $\Delta 4,114$ 人）となりました。

### ○自然増減（出生と死亡の差）

7月1か月間の出生者数は436人（男 223人、女 213人）、死亡者数は798人（男 387人、女 411人）で、自然増減は $\Delta 362$ 人（男  $\Delta 164$ 人、女  $\Delta 198$ 人）でした。（図1参照）

図1 出生死亡の月間増減数の推移

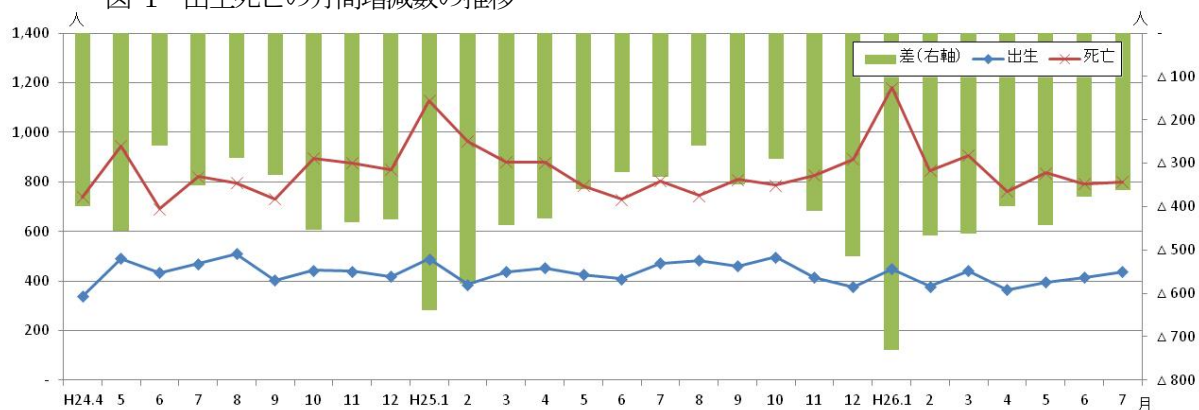

### ○社会増減（転入と転出の差）

7月1か月間の転入者数は1,505人、転出者数は1,508人で、社会増減（その他の増減を除く）は $\Delta 3$ 人でした。（図2参照）

図2 転入転出の月間増減数の推移

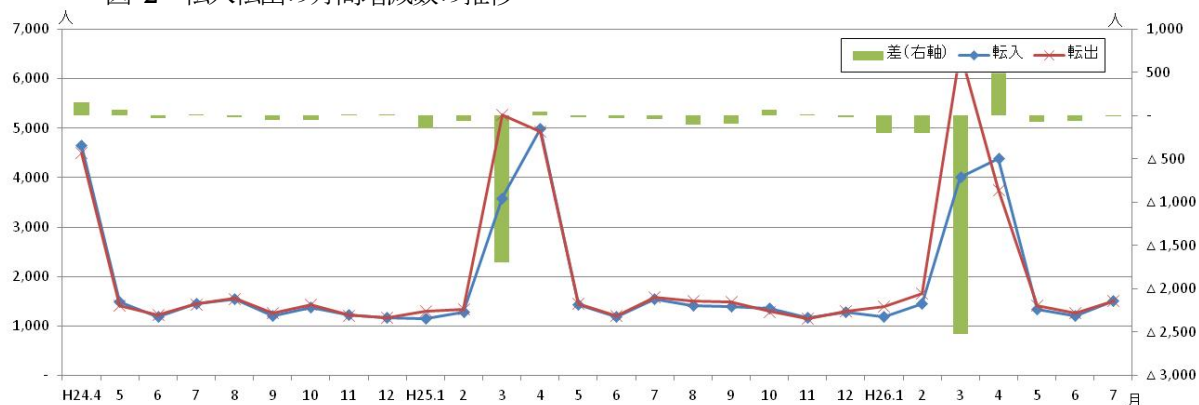

<参考：高知県の推計人口及び世帯数の推移>

		単位：人、世帯			
年 月	総 数	男	女	世帯数	
平成 16年	802,954	378,487	424,467	329,502	
17年	* 796,292	* 374,435	* 421,857	* 324,439	
18年	798,244	376,423	421,821	—	
19年	790,576	372,322	418,254	—	
20年	782,626	368,095	414,531	—	
21年	776,277	365,108	411,169	—	
22年	* 764,456	* 359,134	* 405,322	* 321,909	
23年	758,614	356,226	402,388	322,625	
24年	752,042	353,130	398,912	322,298	
25年	745,070	350,077	394,993	322,027	
平成25年 4月	747,220	350,814	396,406	320,551	
5月	746,876	350,746	396,130	322,079	
6月	746,515	350,611	395,904	322,144	
7月	746,181	350,469	395,712	322,099	
8月	745,837	350,356	395,481	322,082	
9月	745,489	350,269	395,220	322,046	
10月	745,070	350,077	394,993	322,027	
11月	744,893	350,022	394,871	322,042	
12月	744,511	349,871	394,640	321,998	
平成26年 1月	744,016	349,645	394,371	321,822	
2月	743,048	349,185	393,863	321,485	
3月	742,386	348,872	393,514	321,204	
4月	739,362	347,203	392,159	320,571	
5月	739,695	347,573	392,122	321,732	
6月	739,202	347,386	391,816	321,685	
7月	738,781	347,217	391,564	321,670	
8月	738,458	347,091	391,367	321,756	

(注1) \*が付与された数値は国勢調査の結果です。年の時系列は各年10月1日現在(18～21年は10月31日現在)、月の時系列は各月1日現在の推計値です。

(注2) 平成16年の人口及び世帯数は人口移動の調査結果、平成18年から平成21年までの人口は住民基本台帳人口による調査結果です。

(注3) 平成22年11月以降の人口及び世帯数は、平成22年国勢調査結果を基礎とし、これに毎月の住民基本台帳等の増減数を加算した推計値です。

<年齢(3区分)別人口>

単位:人

	総数	男	女	15歳未満			15～64歳			65歳以上		
				総数	男	女	総数	男	女	総数	男	女
県計	738,458	347,091	391,367	87,107	44,694	42,413	415,767	205,827	209,940	235,584	96,570	139,014
市計	602,710	283,221	319,489	74,020	37,964	36,056	348,405	171,494	176,911	180,285	73,763	106,522
郡計	135,748	63,870	71,878	13,087	6,730	6,357	67,362	34,333	33,029	55,299	22,807	32,492
高知市	339,091	157,695	181,396	44,014	22,542	21,472	204,172	98,354	105,818	90,905	36,799	54,106
室戸市	13,710	6,451	7,259	1,032	526	506	6,549	3,342	3,207	6,129	2,583	3,546
安芸市	18,435	8,708	9,727	1,948	988	960	9,916	4,966	4,950	6,571	2,754	3,817
南国市	48,316	22,896	25,420	6,172	3,202	2,970	28,273	14,041	14,232	13,871	5,653	8,218
土佐市	27,918	13,415	14,503	3,188	1,649	1,539	15,454	7,864	7,590	9,276	3,902	5,374
須崎市	23,104	11,273	11,831	2,404	1,264	1,140	12,555	6,613	5,942	8,145	3,396	4,749
宿毛市	21,576	10,074	11,502	2,464	1,240	1,224	11,883	5,888	5,995	7,229	2,946	4,283
土佐清水市	14,718	6,810	7,908	1,333	681	652	6,917	3,430	3,487	6,468	2,699	3,769
四万十市	34,930	16,501	18,429	4,255	2,177	2,078	19,074	9,582	9,492	11,601	4,742	6,859
香南市	33,312	16,080	17,232	4,470	2,275	2,195	18,880	9,614	9,266	9,962	4,191	5,771
香美市	27,600	13,318	14,282	2,740	1,420	1,320	14,732	7,800	6,932	10,128	4,098	6,030
安芸郡	17,599	8,272	9,327	1,676	862	814	8,787	4,548	4,239	7,136	2,862	4,274
東洋町	2,627	1,270	1,357	206	96	110	1,263	684	579	1,158	490	668
奈半利町	3,337	1,515	1,822	330	183	147	1,624	786	838	1,383	546	837
田野町	2,743	1,295	1,448	269	137	132	1,417	751	666	1,057	407	650
安田町	2,762	1,341	1,421	213	116	97	1,406	739	667	1,143	486	657
北川村	1,288	603	685	134	61	73	613	322	291	541	220	321
馬路村	909	434	475	93	46	47	477	253	224	339	135	204
芸西村	3,933	1,814	2,119	431	223	208	1,987	1,013	974	1,515	578	937
長岡郡	7,960	3,734	4,226	552	292	260	3,485	1,873	1,612	3,923	1,569	2,354
本山町	3,846	1,859	1,987	347	188	159	1,887	1,017	870	1,612	654	958
大豊町	4,114	1,875	2,239	205	104	101	1,598	856	742	2,311	915	1,396
土佐郡	4,402	2,083	2,319	410	205	205	2,024	1,076	948	1,968	802	1,166
土佐町	4,034	1,889	2,145	370	182	188	1,853	973	880	1,811	734	1,077
大川村	368	194	174	40	23	17	171	103	68	157	68	89
吾川郡	29,104	13,688	15,416	2,803	1,436	1,367	15,162	7,578	7,584	11,139	4,674	6,465
いの町	23,329	11,017	12,312	2,378	1,210	1,168	12,905	6,390	6,515	8,046	3,417	4,629
仁淀川町	5,775	2,671	3,104	425	226	199	2,257	1,188	1,069	3,093	1,257	1,836
高岡郡	58,541	27,515	31,026	5,980	3,039	2,941	28,931	14,704	14,227	23,630	9,772	13,858
中土佐町	7,054	3,280	3,774	630	281	349	3,422	1,769	1,653	3,002	1,230	1,772
佐川町	13,401	6,271	7,130	1,528	788	740	6,983	3,423	3,560	4,890	2,060	2,830
越知町	5,853	2,670	3,183	522	261	261	2,658	1,342	1,316	2,673	1,067	1,606
禰原町	3,762	1,858	1,904	342	187	155	1,882	1,021	861	1,538	650	888
日高村	5,051	2,368	2,683	495	241	254	2,669	1,338	1,331	1,887	789	1,098
津野町	5,931	2,851	3,080	659	344	315	2,893	1,520	1,373	2,379	987	1,392
四万十町	17,489	8,217	9,272	1,804	937	867	8,424	4,291	4,133	7,261	2,989	4,272
幡多郡	18,142	8,578	9,564	1,666	896	770	8,973	4,554	4,419	7,503	3,128	4,375
大月町	5,230	2,474	2,756	473	240	233	2,495	1,282	1,213	2,262	952	1,310
三原村	1,579	762	817	151	94	57	734	376	358	694	292	402
黒潮町	11,333	5,342	5,991	1,042	562	480	5,744	2,896	2,848	4,547	1,884	2,663

※推計人口は、国勢調査結果を基礎数値とし、住民基本台帳ネットワークシステムの人口(速報値)を使用して計算しています。

<年齢(3区分)別割合>

単位:%

	15歳未満			15～64歳			65歳以上			推計世帯数
	総数	男	女	総数	男	女	総数	男	女	
県計	11.8	12.9	10.8	56.3	59.3	53.6	31.9	27.8	35.5	321,756
市計	12.3	13.4	11.3	57.8	60.6	55.4	29.9	26.0	33.3	263,108
郡計	9.6	10.5	8.8	49.6	53.8	46.0	40.7	35.7	45.2	58,648
高知市	13.0	14.3	11.8	60.2	62.4	58.3	26.8	23.3	29.8	152,989
室戸市	7.5	8.2	7.0	47.8	51.8	44.2	44.7	40.0	48.8	6,642
安芸市	10.6	11.3	9.9	53.8	57.0	50.9	35.6	31.6	39.2	7,894
南国市	12.8	14.0	11.7	58.5	61.3	56.0	28.7	24.7	32.3	19,721
土佐市	11.4	12.3	10.6	55.4	58.6	52.3	33.2	29.1	37.1	10,785
須崎市	10.4	11.2	9.6	54.3	58.7	50.2	35.3	30.1	40.1	8,662
宿毛市	11.4	12.3	10.6	55.1	58.4	52.1	33.5	29.2	37.2	9,221
土佐清水市	9.1	10.0	8.2	47.0	50.4	44.1	43.9	39.6	47.7	6,847
四万十市	12.2	13.2	11.3	54.6	58.1	51.5	33.2	28.7	37.2	15,024
香南市	13.4	14.1	12.7	56.7	59.8	53.8	29.9	26.1	33.5	13,037
香美市	9.9	10.7	9.2	53.4	58.6	48.5	36.7	30.8	42.2	12,286
安芸郡	9.5	10.4	8.7	49.9	55.0	45.4	40.5	34.6	45.8	7,698
東洋町	7.8	7.6	8.1	48.1	53.9	42.7	44.1	38.6	49.2	1,389
奈半利町	9.9	12.1	8.1	48.7	51.9	46.0	41.4	36.0	45.9	1,464
田野町	9.8	10.6	9.1	51.7	58.0	46.0	38.5	31.4	44.9	1,193
安田町	7.7	8.7	6.8	50.9	55.1	46.9	41.4	36.2	46.2	1,161
北川村	10.4	10.1	10.7	47.6	53.4	42.5	42.0	36.5	46.9	577
馬路村	10.2	10.6	9.9	52.5	58.3	47.2	37.3	31.1	42.9	422
芸西村	11.0	12.3	9.8	50.5	55.8	46.0	38.5	31.9	44.2	1,492
長岡郡	6.9	7.8	6.2	43.8	50.2	38.1	49.3	42.0	55.7	3,799
本山町	9.0	10.1	8.0	49.1	54.7	43.8	41.9	35.2	48.2	1,678
大豊町	5.0	5.5	4.5	38.8	45.7	33.1	56.2	48.8	62.3	2,121
土佐郡	9.3	9.8	8.8	46.0	51.7	40.9	44.7	38.5	50.3	1,965
土佐町	9.2	9.6	8.8	45.9	51.5	41.0	44.9	38.9	50.2	1,759
大川村	10.9	11.9	9.8	46.5	53.1	39.1	42.7	35.1	51.1	206
吾川郡	9.6	10.5	8.9	52.1	55.4	49.2	38.3	34.1	41.9	12,467
いの町	10.2	11.0	9.5	55.3	58.0	52.9	34.5	31.0	37.6	9,557
仁淀川町	7.4	8.5	6.4	39.1	44.5	34.4	53.6	47.1	59.1	2,910
高岡郡	10.2	11.0	9.5	49.4	53.4	45.9	40.4	35.5	44.7	24,648
中土佐町	8.9	8.6	9.2	48.5	53.9	43.8	42.6	37.5	47.0	3,137
佐川町	11.4	12.6	10.4	52.1	54.6	49.9	36.5	32.8	39.7	5,322
越知町	8.9	9.8	8.2	45.4	50.3	41.3	45.7	40.0	50.5	2,524
禰原町	9.1	10.1	8.1	50.0	55.0	45.2	40.9	35.0	46.6	1,752
日高村	9.8	10.2	9.5	52.8	56.5	49.6	37.4	33.3	40.9	1,993
津野町	11.1	12.1	10.2	48.8	53.3	44.6	40.1	34.6	45.2	2,336
四万十町	10.3	11.4	9.4	48.2	52.2	44.6	41.5	36.4	46.1	7,584
幡多郡	9.2	10.4	8.1	49.5	53.1	46.2	41.4	36.5	45.7	8,071
大月町	9.0	9.7	8.5	47.7	51.8	44.0	43.3	38.5	47.5	2,463
三原村	9.6	12.3	7.0	46.5	49.3	43.8	44.0	38.3	49.2	728
黒潮町	9.2	10.5	8.0	50.7	54.2	47.5	40.1	35.3	44.5	4,880

※世帯数は、国勢調査結果を基礎数値とし、各市町村の住民基本台帳システムによる数値から計算しています。

<年齢別(5歳階級)人口>

	0 ~ 4 歳			5 ~ 9 歳			10~14歳			15~19歳		
	総数	男	女	総数	男	女	総数	男	女	総数	男	女
県計	26,219	13,391	12,828	28,605	14,580	14,025	32,283	16,723	15,560	33,389	17,447	15,942
市計	22,631	11,567	11,064	24,290	12,332	11,958	27,099	14,065	13,034	28,835	15,088	13,747
郡計	3,588	1,824	1,764	4,315	2,248	2,067	5,184	2,658	2,526	4,554	2,359	2,195
高知市	13,794	7,046	6,748	14,451	7,374	7,077	15,769	8,122	7,647	16,816	8,382	8,434
室戸市	291	146	145	354	182	172	387	198	189	295	159	136
安芸市	574	274	300	655	333	322	719	381	338	721	360	361
南国市	1,907	986	921	2,054	1,023	1,031	2,211	1,193	1,018	2,745	1,527	1,218
土佐市	865	456	409	1,044	535	509	1,279	658	621	1,294	748	546
須崎市	672	331	341	761	399	362	971	534	437	1,368	796	572
宿毛市	750	382	368	789	382	407	925	476	449	850	461	389
土佐清水市	351	189	162	443	214	229	539	278	261	361	202	159
四万十市	1,307	681	626	1,352	683	669	1,596	813	783	1,309	674	635
香南市	1,318	666	652	1,485	750	735	1,667	859	808	1,573	862	711
香美市	802	410	392	902	457	445	1,036	553	483	1,503	917	586
安芸郡	490	237	253	553	285	268	633	340	293	604	330	274
東洋町	58	21	37	73	34	39	75	41	34	63	39	24
奈半利町	106	64	42	92	49	43	132	70	62	108	53	55
田野町	85	34	51	90	51	39	94	52	42	96	61	35
安田町	66	42	24	59	27	32	88	47	41	95	58	37
北川村	30	10	20	49	23	26	55	28	27	35	18	17
馬路村	32	13	19	31	17	14	30	16	14	48	23	25
芸西村	113	53	60	159	84	75	159	86	73	159	78	81
長岡郡	185	98	87	167	88	79	200	106	94	191	108	83
本山町	115	59	56	109	58	51	123	71	52	124	73	51
大豊町	70	39	31	58	30	28	77	35	42	67	35	32
土佐郡	135	62	73	127	70	57	148	73	75	93	48	45
土佐町	130	59	71	114	64	50	126	59	67	89	44	45
大川村	5	3	2	13	6	7	22	14	8	4	4	-
吾川郡	719	388	331	954	466	488	1,130	582	548	1,039	538	501
いの町	593	314	279	825	404	421	960	492	468	952	488	464
仁淀川町	126	74	52	129	62	67	170	90	80	87	50	37
高岡郡	1,636	804	832	1,960	1,044	916	2,384	1,191	1,193	2,104	1,078	1,026
中土佐町	164	72	92	200	90	110	266	119	147	243	124	119
佐川町	403	215	188	522	272	250	603	301	302	554	273	281
越知町	142	67	75	181	95	86	199	99	100	161	77	84
禰原町	104	54	50	109	63	46	129	70	59	172	87	85
日高村	128	49	79	137	71	66	230	121	109	273	160	113
津野町	191	93	98	221	116	105	247	135	112	184	96	88
四万十町	504	254	250	590	337	253	710	346	364	517	261	256
幡多郡	423	235	188	554	295	259	689	366	323	523	257	266
大月町	119	54	65	157	78	79	197	108	89	137	66	71
三原村	44	29	15	41	23	18	66	42	24	39	20	19
黒潮町	260	152	108	356	194	162	426	216	210	347	171	176

※推計人口は、国勢調査結果を基礎数値とし、住民基本台帳ネットワークシステムの人口(速報値)を使用して計算しています。したがって、年齢階級によっては人数がマイナスとなる場合には、「-」で表記していますので、3区分の年齢別とは数値が一致

単位:人

20～24歳			25～29歳			30～34歳			35～39歳			
総数	男	女	総数	男	女	総数	男	女	総数	男	女	
26,472	13,562	12,910	30,869	15,351	15,518	36,747	18,258	18,489	45,516	22,846	22,670	県計
23,321	11,847	11,474	26,639	13,112	13,527	31,600	15,588	16,012	39,175	19,565	19,610	市計
3,151	1,715	1,436	4,230	2,239	1,991	5,147	2,670	2,477	6,341	3,281	3,060	郡計
14,481	6,934	7,547	16,447	7,846	8,601	19,093	9,153	9,940	23,551	11,606	11,945	高知市
204	117	87	377	200	177	458	248	210	541	273	268	室戸市
568	278	290	661	330	331	842	444	398	981	494	487	安芸市
2,190	1,144	1,046	2,179	1,098	1,081	2,598	1,297	1,301	3,157	1,529	1,628	南国市
1,025	495	530	1,140	592	548	1,371	723	648	1,682	877	805	土佐市
647	360	287	957	546	411	998	546	452	1,217	631	586	須崎市
541	257	284	769	407	362	1,026	520	506	1,325	684	641	宿毛市
227	113	114	391	194	197	478	227	251	727	373	354	土佐清水市
706	345	361	1,425	705	720	1,807	939	868	2,225	1,170	1,055	四万十市
1,279	746	533	1,335	700	635	1,770	916	854	2,230	1,140	1,090	香南市
1,453	1,058	395	958	494	464	1,159	575	584	1,539	788	751	香美市
454	267	187	555	285	270	658	363	295	831	417	414	安芸郡
43	37	6	68	41	27	90	45	45	103	43	60	東洋町
83	39	44	97	53	44	135	71	64	158	82	76	奈半利町
66	38	28	111	58	53	101	52	49	138	72	66	田野町
107	56	51	68	33	35	85	58	27	127	64	63	安田町
28	25	3	48	19	29	52	28	24	54	25	29	北川村
22	11	11	41	22	19	31	17	14	37	22	15	馬路村
105	61	44	122	59	63	164	92	72	214	109	105	芸西村
172	89	83	239	127	112	267	141	126	312	185	127	長岡郡
129	61	68	140	78	62	147	77	70	198	124	74	本山町
43	28	15	99	49	50	120	64	56	114	61	53	大豊町
80	32	48	160	94	66	143	72	71	216	116	100	土佐郡
64	24	40	141	81	60	133	65	68	202	111	91	土佐町
16	8	8	19	13	6	10	7	3	14	5	9	大川村
785	378	407	995	514	481	1,191	625	566	1,402	719	683	吾川郡
695	336	359	877	451	426	1,041	551	490	1,195	614	581	いの町
90	42	48	118	63	55	150	74	76	207	105	102	仁淀川町
1,342	745	597	1,813	963	850	2,268	1,144	1,124	2,702	1,395	1,307	高岡郡
118	66	52	190	112	78	247	117	130	307	165	142	中土佐町
417	210	207	471	231	240	550	257	293	644	335	309	佐川町
101	59	42	168	84	84	235	122	113	224	106	118	越知町
104	61	43	113	56	57	147	78	69	186	115	71	橋原町
151	84	67	168	89	79	191	86	105	256	138	118	日高村
115	77	38	171	89	82	256	137	119	261	140	121	津野町
336	188	148	532	302	230	642	347	295	824	396	428	四万十町
318	204	114	468	256	212	620	325	295	878	449	429	幡多郡
65	32	33	124	70	54	160	92	68	227	113	114	大月町
31	19	12	50	32	18	42	21	21	72	39	33	三原村
222	153	69	294	154	140	418	212	206	579	297	282	黒潮町

しない場合があります。

<年齢別(5歳階級)人口>

	40～44歳			45～49歳			50～54歳			55～59歳		
	総数	男	女	総数	男	女	総数	男	女	総数	男	女
県計	49,783	24,704	25,079	41,999	20,210	21,789	44,178	21,499	22,679	48,068	23,438	24,630
市計	42,697	21,113	21,584	35,452	16,979	18,473	36,126	17,487	18,639	38,116	18,421	19,695
郡計	7,086	3,591	3,495	6,547	3,231	3,316	8,052	4,012	4,040	9,952	5,017	4,935
高知市	26,079	12,690	13,389	21,281	9,986	11,295	21,217	10,231	10,986	20,871	10,019	10,852
室戸市	665	341	324	722	386	336	831	405	426	956	482	474
安芸市	1,145	576	569	988	480	508	1,141	600	541	1,247	620	627
南国市	3,427	1,690	1,737	2,751	1,330	1,421	2,664	1,248	1,416	2,932	1,423	1,509
土佐市	1,782	938	844	1,538	774	764	1,499	711	788	1,794	845	949
須崎市	1,324	690	634	1,176	583	593	1,323	696	627	1,548	745	803
宿毛市	1,334	672	662	1,183	562	621	1,284	613	671	1,603	780	823
土佐清水市	762	412	350	749	363	386	782	374	408	1,017	453	564
四万十市	2,326	1,156	1,170	1,864	941	923	2,074	1,027	1,047	2,385	1,190	1,195
香南市	2,410	1,218	1,192	1,953	979	974	1,890	907	983	1,981	981	1,000
香美市	1,443	730	713	1,247	595	652	1,421	675	746	1,782	883	899
安芸郡	891	450	441	882	445	437	1,103	580	523	1,263	648	615
東洋町	112	59	53	136	81	55	178	93	85	184	101	83
奈半利町	147	65	82	136	59	77	209	105	104	268	129	139
田野町	134	70	64	151	78	73	189	97	92	199	103	96
安田町	137	67	70	143	79	64	195	98	97	193	103	90
北川村	62	32	30	57	31	26	67	38	29	98	52	46
馬路村	49	24	25	52	23	29	61	38	23	58	29	29
芸西村	250	133	117	207	94	113	204	111	93	263	131	132
長岡郡	347	177	170	327	178	149	414	226	188	561	303	258
本山町	223	117	106	186	90	96	208	122	86	243	126	117
大豊町	124	60	64	141	88	53	206	104	102	318	177	141
土佐郡	180	101	79	194	93	101	273	157	116	307	168	139
土佐町	170	94	76	173	84	89	254	144	110	275	147	128
大川村	10	7	3	21	9	12	19	13	6	32	21	11
吾川郡	1,609	829	780	1,479	697	782	1,815	843	972	2,216	1,105	1,111
いの町	1,370	695	675	1,270	591	679	1,528	689	839	1,840	906	934
仁淀川町	239	134	105	209	106	103	287	154	133	376	199	177
高岡郡	3,071	1,544	1,527	2,801	1,380	1,421	3,336	1,660	1,676	4,206	2,107	2,099
中土佐町	396	193	203	352	179	173	371	189	182	510	248	262
佐川町	743	357	386	682	319	363	811	390	421	942	477	465
越知町	300	165	135	280	136	144	322	154	168	409	202	207
禰原町	190	104	86	159	89	70	192	110	82	270	135	135
日高村	268	130	138	265	122	143	296	143	153	349	168	181
津野町	327	165	162	245	129	116	342	172	170	435	220	215
四万十町	847	430	417	818	406	412	1,002	502	500	1,291	657	634
幡多郡	988	490	498	864	438	426	1,111	546	565	1,399	686	713
大月町	274	125	149	205	109	96	330	158	172	441	228	213
三原村	82	39	43	67	35	32	97	50	47	117	60	57
黒潮町	632	326	306	592	294	298	684	338	346	841	398	443

※推計人口は、国勢調査結果を基礎数値とし、住民基本台帳ネットワークシステムの人口(速報値)を使用して計算しています。したがって、年齢階級によっては人数がマイナスとなる場合には、「-」で表記していますので、3区分の年齢別とは数値が一致



単位:人

60～64歳			65～69歳			70～74歳			75～79歳			
総数	男	女	総数	男	女	総数	男	女	総数	男	女	
58,749	28,512	30,237	60,877	29,373	31,504	49,871	22,500	27,371	42,261	17,762	24,499	県計
46,444	22,294	24,150	48,776	23,306	25,470	39,166	17,717	21,449	31,876	13,369	18,507	市計
12,305	6,218	6,087	12,101	6,067	6,034	10,705	4,783	5,922	10,385	4,393	5,992	郡計
24,336	11,507	12,829	25,790	12,177	13,613	20,303	9,054	11,249	15,855	6,541	9,314	高知市
1,500	731	769	1,625	791	834	1,393	623	770	1,153	535	618	室戸市
1,622	784	838	1,662	787	875	1,435	661	774	1,262	542	720	安芸市
3,630	1,755	1,875	3,805	1,855	1,950	2,959	1,341	1,618	2,385	990	1,395	南国市
2,329	1,161	1,168	2,516	1,239	1,277	2,033	935	1,098	1,519	690	829	土佐市
1,997	1,020	977	1,964	959	1,005	1,780	841	939	1,403	602	801	須崎市
1,968	932	1,036	1,842	890	952	1,413	651	762	1,376	569	807	宿毛市
1,423	719	704	1,528	744	784	1,409	648	761	1,218	508	710	土佐清水市
2,953	1,435	1,518	2,973	1,429	1,544	2,214	1,024	1,190	2,077	855	1,222	四万十市
2,459	1,165	1,294	2,682	1,304	1,378	2,187	1,018	1,169	1,768	776	992	香南市
2,227	1,085	1,142	2,389	1,131	1,258	2,040	921	1,119	1,860	761	1,099	香美市
1,546	763	783	1,561	737	824	1,413	632	781	1,460	610	850	安芸郡
286	145	141	247	119	128	244	123	121	244	107	137	東洋町
283	130	153	297	140	157	251	116	135	285	113	172	奈半利町
232	122	110	227	106	121	200	85	115	238	83	155	田野町
256	123	133	241	125	116	235	108	127	231	98	133	安田町
112	54	58	107	59	48	94	34	60	122	52	70	北川村
78	44	34	60	25	35	83	28	55	69	34	35	馬路村
299	145	154	382	163	219	306	138	168	271	123	148	芸西村
655	339	316	695	338	357	719	305	414	819	336	483	長岡郡
289	149	140	321	156	165	303	143	160	313	121	192	本山町
366	190	176	374	182	192	416	162	254	506	215	291	大豊町
381	195	186	341	173	168	342	152	190	377	168	209	土佐郡
352	179	173	314	154	160	325	147	178	344	153	191	土佐町
29	16	13	27	19	8	17	5	12	33	15	18	大川村
2,631	1,330	1,301	2,624	1,314	1,310	2,229	990	1,239	2,039	873	1,166	吾川郡
2,137	1,069	1,068	2,077	1,031	1,046	1,650	747	903	1,461	625	836	いの町
494	261	233	547	283	264	579	243	336	578	248	330	仁淀川町
5,288	2,688	2,600	5,051	2,579	2,472	4,517	2,037	2,480	4,365	1,841	2,524	高岡郡
688	376	312	609	307	302	589	269	320	533	233	300	中土佐町
1,169	574	595	1,113	574	539	972	477	495	877	351	526	佐川町
458	237	221	535	261	274	505	229	276	447	195	252	越知町
349	186	163	303	155	148	278	121	157	291	126	165	橋原町
452	218	234	481	248	233	398	157	241	325	154	171	日高村
557	295	262	468	240	228	441	201	240	454	188	266	津野町
1,615	802	813	1,542	794	748	1,334	583	751	1,438	594	844	四万十町
1,804	903	901	1,829	926	903	1,485	667	818	1,325	565	760	幡多郡
532	289	243	547	290	257	428	197	231	415	164	251	大月町
137	61	76	137	63	74	132	59	73	118	49	69	三原村
1,135	553	582	1,145	573	572	925	411	514	792	352	440	黒潮町

しない場合があります。

<年齢別(5歳階級)人口>

単位:人

	80～84歳			85歳以上		
	総数	男	女	総数	男	女
県計	39,159	14,841	24,318	43,416	12,094	31,322
市計	28,879	10,690	18,189	31,588	8,681	22,907
郡計	10,280	4,151	6,129	11,828	3,413	8,415
高知市	14,022	5,036	8,986	14,935	3,991	10,944
室戸市	957	362	595	1,001	272	729
安芸市	1,020	406	614	1,192	358	834
南国市	2,237	776	1,461	2,485	691	1,794
土佐市	1,464	558	906	1,744	480	1,264
須崎市	1,418	555	863	1,580	439	1,141
宿毛市	1,275	468	807	1,323	368	955
土佐清水市	1,122	455	667	1,191	344	847
四万十市	2,043	805	1,238	2,294	629	1,665
香南市	1,545	597	948	1,780	496	1,284
香美市	1,776	672	1,104	2,063	613	1,450
安芸郡	1,263	504	759	1,439	379	1,060
東洋町	205	80	125	218	61	157
奈半利町	249	97	152	301	80	221
田野町	191	82	109	201	51	150
安田町	225	88	137	211	67	144
北川村	108	44	64	110	31	79
馬路村	66	31	35	61	17	44
芸西村	219	82	137	337	72	265
長岡郡	800	308	492	890	282	608
本山町	303	119	184	372	115	257
大豊町	497	189	308	518	167	351
土佐郡	428	177	251	480	132	348
土佐町	389	163	226	439	117	322
大川村	39	14	25	41	15	26
吾川郡	1,899	796	1,103	2,348	701	1,647
いの町	1,323	553	770	1,535	461	1,074
仁淀川町	576	243	333	813	240	573
高岡郡	4,522	1,811	2,711	5,175	1,504	3,671
中土佐町	603	240	363	668	181	487
佐川町	869	347	522	1,059	311	748
越知町	505	191	314	681	191	490
禰原町	323	133	190	343	115	228
日高村	339	123	216	344	107	237
津野町	477	196	281	539	162	377
四万十町	1,406	581	825	1,541	437	1,104
幡多郡	1,368	555	813	1,496	415	1,081
大月町	420	184	236	452	117	335
三原村	151	68	83	156	53	103
黒潮町	797	303	494	888	245	643

※推計人口は、国勢調査結果を基礎数値とし、住民基本台帳ネットワークシステムの人口(速報値)を使用して計算しています。したがって、年齢階級によっては人数がマイナスとなる場合には、「-」で表記していますので、3区分の年齢別とは数値が一致しない場合があります。

<前月中の人口動態>

	自然動態			社会動態						増減総数	
	出生者数	死亡者数	自然増減数	転入者数	その他	計	転出者数	その他	計		社会増減数
県計	436	798	△ 362	1,505	58	1,563	1,508	16	1,524	39	△ 323
市計	391	598	△ 207	1,284	31	1,315	1,195	13	1,208	107	△ 100
郡計	45	200	△ 155	221	27	248	313	3	316	△ 68	△ 223
高知市	237	280	△ 43	710	10	720	598	4	602	118	75
室戸市	3	19	△ 16	30	0	30	22	1	23	7	△ 9
安芸市	7	28	△ 21	24	0	24	39	0	39	△ 15	△ 36
南国市	38	42	△ 4	136	1	137	135	0	135	2	△ 2
土佐市	15	27	△ 12	43	3	46	48	3	51	△ 5	△ 17
須崎市	11	31	△ 20	39	7	46	60	2	62	△ 16	△ 36
宿毛市	12	25	△ 13	36	4	40	26	0	26	14	1
土佐清水市	4	23	△ 19	19	0	19	20	0	20	△ 1	△ 20
四万十市	25	50	△ 25	70	4	74	50	1	51	23	△ 2
香南市	23	36	△ 13	117	0	117	153	1	154	△ 37	△ 50
香美市	16	37	△ 21	60	2	62	44	1	45	17	△ 4
安芸郡	5	21	△ 16	35	2	37	46	0	46	△ 9	△ 25
東洋町	1	5	△ 4	4	1	5	7	0	7	△ 2	△ 6
奈半利町	2	2	0	11	0	11	7	0	7	4	4
田野町	0	3	△ 3	4	1	5	17	0	17	△ 12	△ 15
安田町	1	5	△ 4	8	0	8	6	0	6	2	△ 2
北川村	0	0	0	4	0	4	2	0	2	2	2
馬路村	0	0	0	1	0	1	2	0	2	△ 1	△ 1
芸西村	1	6	△ 5	3	0	3	5	0	5	△ 2	△ 7
長岡郡	2	16	△ 14	10	11	21	22	1	23	△ 2	△ 16
本山町	2	9	△ 7	9	0	9	9	1	10	△ 1	△ 8
大豊町	0	7	△ 7	1	11	12	13	0	13	△ 1	△ 8
土佐郡	2	6	△ 4	6	0	6	5	0	5	1	△ 3
土佐町	2	5	△ 3	6	0	6	5	0	5	1	△ 2
大川村	0	1	△ 1	0	0	0	0	0	0	0	△ 1
吾川郡	10	45	△ 35	50	8	58	94	1	95	△ 37	△ 72
いの町	9	31	△ 22	38	4	42	69	0	69	△ 27	△ 49
仁淀川町	1	14	△ 13	12	4	16	25	1	26	△ 10	△ 23
高岡郡	21	87	△ 66	95	5	100	115	1	116	△ 16	△ 82
中土佐町	2	12	△ 10	15	1	16	18	0	18	△ 2	△ 12
佐川町	7	11	△ 4	30	0	30	24	0	24	6	2
越知町	1	7	△ 6	12	0	12	3	0	3	9	3
禰原町	2	7	△ 5	5	0	5	8	0	8	△ 3	△ 8
日高村	1	15	△ 14	10	1	11	8	0	8	3	△ 11
津野町	2	9	△ 7	5	0	5	15	1	16	△ 11	△ 18
四万十町	6	26	△ 20	18	3	21	39	0	39	△ 18	△ 38
幡多郡	5	25	△ 20	25	1	26	31	0	31	△ 5	△ 25
大月町	1	9	△ 8	6	1	7	6	0	6	1	△ 7
三原村	0	4	△ 4	2	0	2	3	0	3	△ 1	△ 5
黒潮町	4	12	△ 8	17	0	17	22	0	22	△ 5	△ 13

※住民基本台帳ネットワークシステムの記載数・消除数による人口動態であり、前月推計人口に増減総数を加えても、当月推計人口とは、必ずしも一致しません。

# 高知市消費者物価指数〈平成26年6月分〉

総務省統計局 平成26年7月25日公表

**総合で 103.1 (平成22年=100)**

平成26年6月の消費者物価指数は、総合で103.1となりました。前月比は0.1%の上昇となり、前年同月比は3.7%の上昇となりました。

生鮮食品を除く総合は102.8となりました。前月比は0.1%の下落となり、前年同月比は3.3%の上昇となりました。

食料(酒類を除く)及びエネルギーを除く総合は100.4となりました。前月比は同水準となり、前年同月比は2.4%の上昇となりました。

## 前月比は0.1%の上昇

前月比	上昇した主なもの	下落した主なもの
	食料 0.6%	交通・通信 △1.0%
	諸雑費 0.5%	保健医療 △0.4%
	住居 0.3%	光熱・水道 △0.1%
	教養娯楽 0.3%	家具・家事用品 △0.1%
		被服及び履物 △0.1%

## 前年同月比は3.7%の上昇

前年同月比	上昇した主なもの	下落した主なもの
	光熱・水道 8.8%	
	家具・家事用品 7.8%	
	食料 5.3%	
	諸雑費 4.6%	
	教養娯楽 3.8%	
	被服及び履物 3.1%	
	交通・通信 2.3%	

(高知市)

	総合	食料	住居	光熱・水道	家具・家事用品	被服及び履物	保健医療	交通・通信	教育	教養娯楽	諸雑費
ウェイト	10000	2524	2035	677	331	433	424	1440	309	1174	653
平成25年6月	99.5	99.7	98.3	105.8	92.9	99.5	98.4	102.8	98.1	93.0	104.1
平成26年5月	103.0	104.4	98.8	115.1	100.2	102.6	99.6	106.4	99.9	96.2	108.4
平成26年6月	103.1	105.0	99.1	115.0	100.1	102.5	99.3	105.2	99.9	96.5	108.9
前月比 (%)	0.1	0.6	0.3	△0.1	△0.1	△0.1	△0.4	△1.0	0.0	0.3	0.5
前年同月比 (%)	3.7	5.3	0.8	8.8	7.8	3.1	0.9	2.3	1.8	3.8	4.6
寄与度(前月比)		0.16	0.06	0.00	0.00	0.00	△0.01	△0.16	0.00	0.04	0.03
寄与度(前年同月比)		1.34	0.16	0.63	0.24	0.13	0.04	0.35	0.06	0.41	0.32

高知市消費者物価指数は総務省統計局『小売物価統計調査』の調査情報に基づいています。

### 高知市消費者物価指数

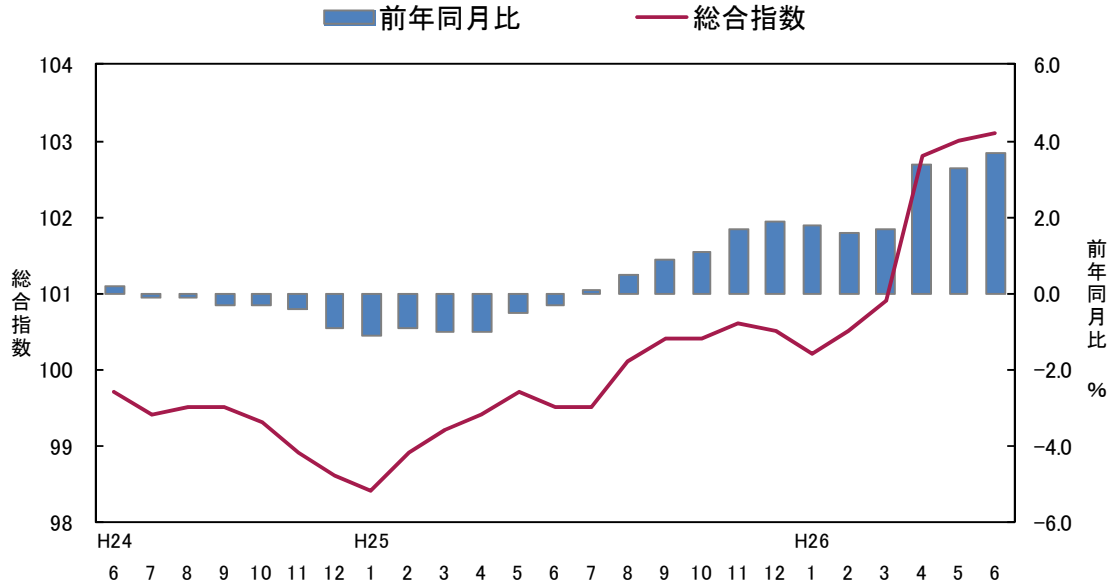

### <参考> 全国消費者物価指数の動向

総合指数は平成22年を100として103.4となりました。前月比は0.1%の下落となり、前年同月比は3.6%の上昇となりました。

(全国)

	総合	食料	住居	光熱・水道	家具・家事用品	被服及び履物	保健医療	交通・通信	教育	教養娯楽	諸雑費
ウェイト	10000	2525	2122	704	345	405	428	1421	334	1145	569
平成25年6月	99.8	98.6	99.0	112.8	89.7	101.1	98.2	102.7	98.8	93.4	104.3
平成26年5月	103.5	103.9	99.1	121.7	94.9	103.6	99.6	106.5	101.1	97.5	109.2
平成26年6月	103.4	103.7	99.2	121.9	94.3	103.1	99.5	106.3	101.1	97.8	109.2
前月比 (%)	△ 0.1	△ 0.2	0.0	0.1	△ 0.6	△ 0.4	△ 0.1	△ 0.2	0.0	0.3	0.0
前年同月比 (%)	3.6	5.1	0.1	8.1	5.1	2.0	1.4	3.6	2.3	4.7	4.7
寄与度(前月比)	/	△ 0.06	0.00	0.01	△ 0.02	△ 0.02	△ 0.01	△ 0.03	0.00	0.03	0.00
寄与度(前年同月比)	/	1.29	0.03	0.64	0.16	0.08	0.06	0.52	0.08	0.50	0.28

(1) 食 料 指 数 105.0

前 月 比 (+) 0.6 %  
前 年 同 月 比 (+) 5.3 %

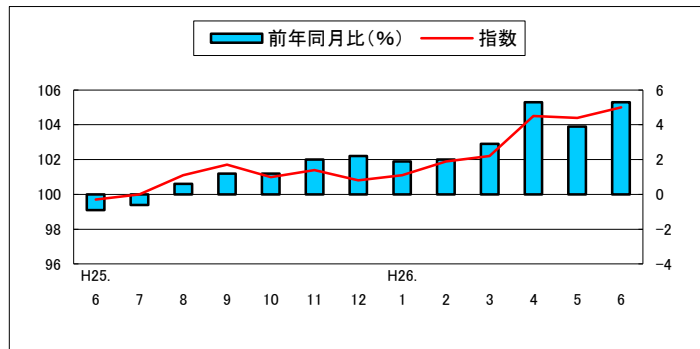

(2) 住 居 指 数 99.1

前 月 比 (+) 0.3 %  
前 年 同 月 比 (+) 0.8 %

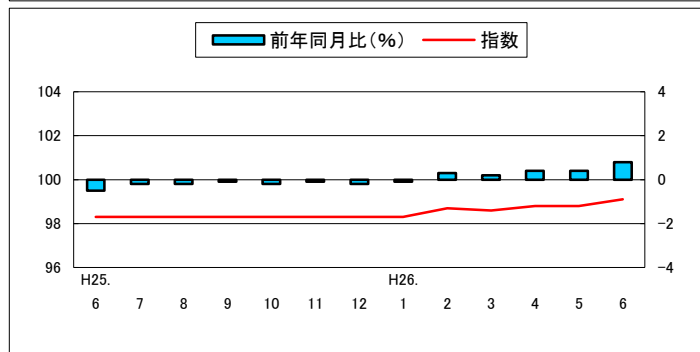

(3) 光 熱 ・ 水 道 指 数 115.0

前 月 比 (△) 0.1 %  
前 年 同 月 比 (+) 8.8 %

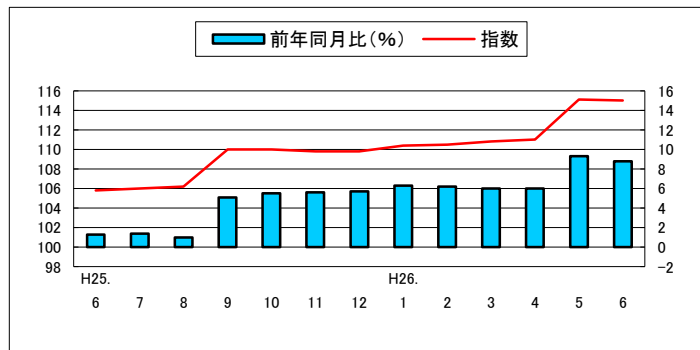

(4) 家 具 ・ 家 事 用 品 指 数 100.1

前 月 比 (△) 0.1 %  
前 年 同 月 比 (+) 7.8 %

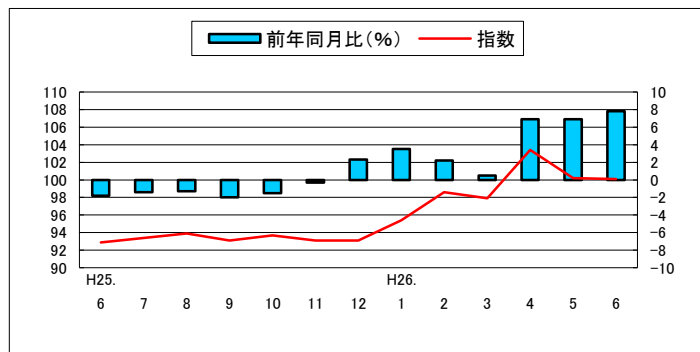

(5) 被 服 及 び 履 物 指 数 102.5

前 月 比 (△) 0.1 %  
前 年 同 月 比 (+) 3.1 %

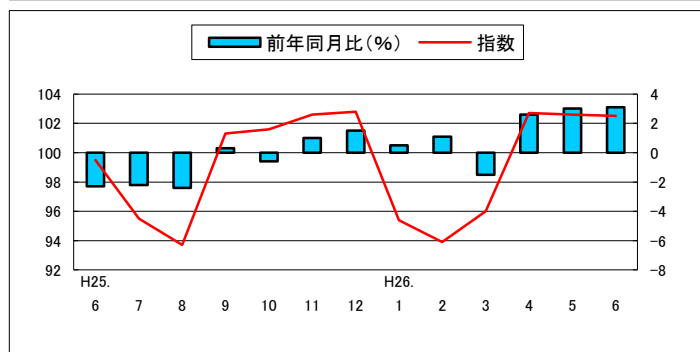

(6) 保健医療指数 99.3

前月比(△) 0.4%  
前年同月比(+) 0.9%

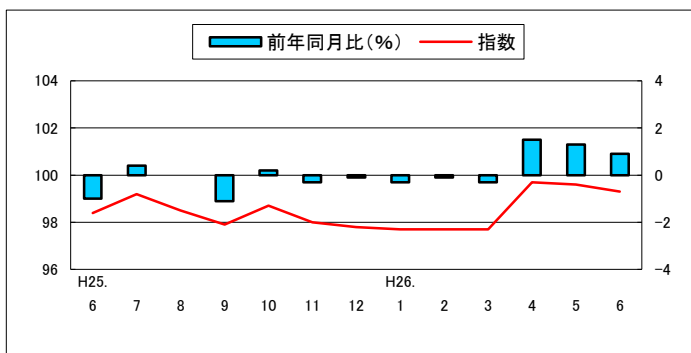

(7) 交通・通信指数 105.2

前月比(△) 1.0%  
前年同月比(+) 2.3%

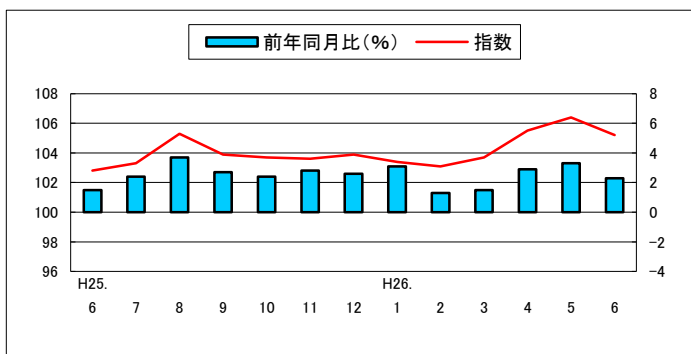

(8) 教育指数 99.9

前月比 0.0%  
前年同月比(+) 1.8%

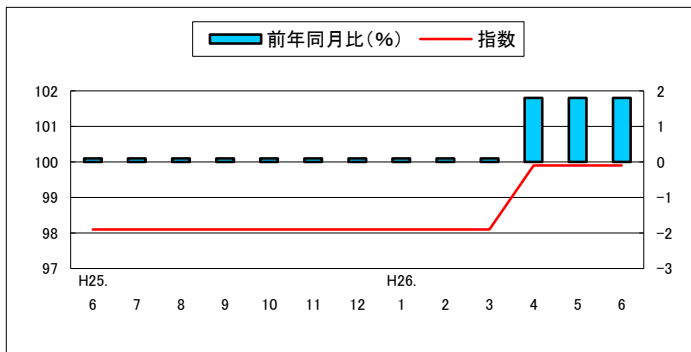

(9) 教養娯楽指数 96.5

前月比(+) 0.3%  
前年同月比(+) 3.8%

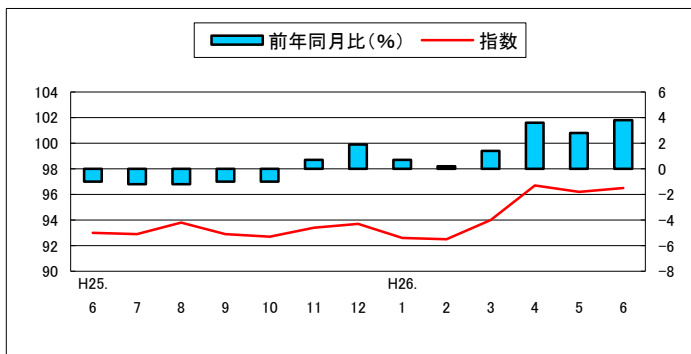

(10) 諸雑費指数 108.9

前月比(+) 0.5%  
前年同月比(+) 4.6%

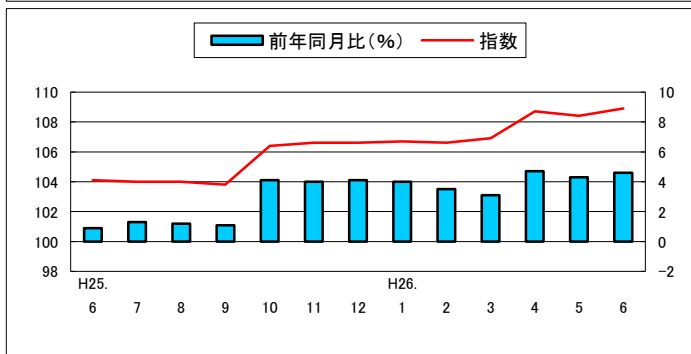

## 高知市中分類指数

(平成22年=100)

中分類	ウエイト	平成25年		平成26年		前月比 (%)	前年 同月比 (%)
		平均	6月	5月	6月		
<b>総合</b>	<b>10000</b>	<b>99.7</b>	<b>99.5</b>	<b>103.0</b>	<b>103.1</b>	<b>0.1</b>	<b>3.7</b>
<b>食料</b>	<b>2524</b>	<b>100.3</b>	<b>99.7</b>	<b>104.4</b>	<b>105.0</b>	<b>0.6</b>	<b>5.3</b>
穀類	200	101.4	102.8	101.7	101.6	△0.1	△1.1
魚介類	214	103.8	98.2	117.7	118.0	0.2	20.2
肉類	182	97.5	95.2	109.5	109.7	0.2	15.2
乳卵類	90	96.6	95.4	102.4	102.6	0.2	7.6
野菜・海藻	233	99.2	91.7	96.8	97.5	0.7	6.4
果物	100	102.4	121.3	110.9	122.7	10.7	1.1
油脂・調味料	95	100.4	100.8	103.9	106.5	2.5	5.7
菓子類	205	95.0	95.7	98.1	97.8	△0.2	2.2
調理食品	318	104.0	103.3	106.3	105.7	△0.6	2.3
飲料	134	96.7	96.1	96.5	97.5	1.0	1.4
酒類	126	97.9	96.9	101.0	101.4	0.4	4.7
外食	626	101.4	101.5	104.7	104.7	0.0	3.2
<b>住居</b>	<b>2035</b>	<b>98.4</b>	<b>98.3</b>	<b>98.8</b>	<b>99.1</b>	<b>0.3</b>	<b>0.8</b>
家賃	1778	98.2	98.2	98.4	98.8	0.3	0.6
設備修繕・維持	257	99.6	99.5	101.4	101.6	0.2	2.1
<b>光熱・水道</b>	<b>677</b>	<b>106.7</b>	<b>105.8</b>	<b>115.1</b>	<b>115.0</b>	<b>△0.1</b>	<b>8.8</b>
電気代	302	107.8	105.6	120.4	120.3	△0.1	13.9
ガス代	207	107.5	107.9	113.8	113.8	△0.1	5.4
他の光熱	18	134.8	132.0	142.1	142.1	0.0	7.7
上下水道料	150	100.0	100.0	102.9	102.9	0.0	2.9
<b>家具・家事用品</b>	<b>331</b>	<b>94.2</b>	<b>92.9</b>	<b>100.2</b>	<b>100.1</b>	<b>△0.1</b>	<b>7.8</b>
家庭用耐久財	124	81.2	78.8	91.5	88.9	△2.9	12.8
室内装備品	19	105.3	104.4	107.8	107.8	0.0	3.3
寝具類	32	106.7	104.4	108.8	114.9	5.6	10.0
家事雑貨	63	100.1	100.2	101.8	101.8	0.0	1.6
家事用消耗品	67	101.4	100.9	108.1	109.4	1.2	8.5
家事サービス	26	99.0	98.9	101.5	101.5	0.0	2.7
<b>被服及び履物</b>	<b>433</b>	<b>98.5</b>	<b>99.5</b>	<b>102.6</b>	<b>102.5</b>	<b>△0.1</b>	<b>3.1</b>
衣料	187	96.8	97.8	100.2	99.9	△0.3	2.2
和服	4	101.7	102.2	102.2	102.2	0.0	0.0
洋服	183	96.7	97.7	100.2	99.9	△0.3	2.3
シャツ・セーター・下着類	140	99.4	101.2	106.8	106.8	0.0	5.6
シャツ・セーター類	107	99.9	102.3	107.8	107.8	0.0	5.3
下着類	33	97.8	97.6	103.9	103.8	0.0	6.4
履物類	49	98.8	98.9	100.2	100.2	0.0	1.3
他の被服類	34	101.8	101.3	100.0	100.5	0.5	△0.8
被服関連サービス	22	100.9	101.2	105.4	105.4	0.0	4.1





# 高知市消費者物価指数

(平成22年=100)

		総合	食料	住居	光熱・水道	家具・家事用品	被服及び履物	保健医療	交通・通信	教育	教養娯楽	諸雑費	生鮮食品を除く総合	食料(酒類除く)及びエネルギーを除く総合	
指数	平成21年平均	100.6	101.4	98.9	100.4	107.7	101.0	99.9	98.8	109.8	100.8	98.2	100.6	100.7	
	22	100.0	100.0	100.0	100.0	100.0	100.0	100.0	100.0	100.0	100.0	100.0	100.0	100.0	
	23	99.6	100.0	99.4	102.0	94.8	100.4	100.0	101.2	97.8	95.2	103.5	99.6	98.9	
	24	99.6	100.5	98.9	104.0	95.5	99.9	98.9	101.4	98.0	94.1	102.9	99.5	98.4	
	25	99.7	100.3	98.4	106.7	94.2	98.5	98.3	103.0	98.1	93.0	104.4	99.7	98.1	
	数	平成25. 6	99.5	99.7	98.3	105.8	92.9	99.5	98.4	102.8	98.1	93.0	104.1	99.5	98.1
		7	99.5	100.0	98.3	106.0	93.4	95.5	99.2	103.3	98.1	92.9	104.0	99.5	98.0
		8	100.1	101.1	98.3	106.2	93.9	93.7	98.5	105.3	98.1	93.8	104.0	99.8	98.2
		9	100.4	101.7	98.3	110.0	93.1	101.3	97.9	103.9	98.1	92.9	103.8	100.2	98.2
		10	100.4	101.0	98.3	110.0	93.7	101.6	98.7	103.7	98.1	92.7	106.4	100.3	98.5
		11	100.6	101.4	98.3	109.8	93.1	102.6	98.0	103.6	98.1	93.4	106.6	100.4	98.6
		12	100.5	100.8	98.3	109.8	93.1	102.8	97.8	103.9	98.1	93.7	106.6	100.4	98.7
		平成26. 1	100.2	101.1	98.3	110.4	95.4	95.4	97.7	103.4	98.1	92.6	106.7	100.0	98.0
		2	100.5	101.9	98.7	110.5	98.6	93.9	97.7	103.1	98.1	92.5	106.6	100.2	98.2
		3	100.9	102.2	98.6	110.8	97.9	96.0	97.7	103.7	98.1	94.0	106.9	100.6	98.7
		4	102.8	104.5	98.8	111.0	103.4	102.7	99.7	105.5	99.9	96.7	108.7	102.7	100.6
		5	103.0	104.4	98.8	115.1	100.2	102.6	99.6	106.4	99.9	96.2	108.4	102.8	100.4
		6	103.1	105.0	99.1	115.0	100.1	102.5	99.3	105.2	99.9	96.5	108.9	102.8	100.4
	前月比 (%)	平成25. 6	△0.3	△0.7	△0.1	0.4	△0.9	△0.2	0.0	△0.1	0.0	△0.6	0.1	△0.1	△0.2
		7	0.0	0.3	0.0	0.3	0.6	△4.0	0.9	0.5	0.0	△0.1	△0.1	0.0	△0.1
		8	0.6	1.1	0.0	0.2	0.5	△1.9	△0.8	1.9	0.0	1.0	0.0	0.3	0.2
		9	0.4	0.5	0.0	3.6	△0.8	8.1	△0.6	△1.4	0.0	△1.0	△0.1	0.3	△0.1
		10	0.0	△0.7	0.0	0.0	0.6	0.3	0.8	△0.2	0.0	△0.2	2.4	0.1	0.3
		11	0.2	0.4	0.0	△0.2	△0.6	1.0	△0.7	△0.1	0.0	0.8	0.2	0.2	0.1
		12	△0.1	△0.6	0.0	0.0	0.0	0.1	△0.2	0.3	0.0	0.3	0.0	0.0	0.1
平成26. 1		△0.3	0.4	0.0	0.5	2.4	△7.2	0.0	△0.4	0.0	△1.1	0.1	△0.5	△0.6	
2		0.3	0.8	0.4	0.2	3.4	△1.6	0.0	△0.3	0.0	△0.1	△0.1	0.2	0.2	
3		0.4	0.2	△0.1	0.2	△0.7	2.3	0.0	0.5	0.0	1.6	0.3	0.4	0.5	
4		1.9	2.3	0.2	0.2	5.7	7.0	2.0	1.8	1.8	2.9	1.7	2.1	1.9	
5		0.2	△0.1	0.0	3.7	△3.1	△0.1	△0.1	0.8	0.0	△0.5	△0.3	0.1	△0.2	
6		0.1	0.6	0.3	△0.1	△0.1	△0.1	△0.4	△1.0	0.0	0.3	0.5	△0.1	0.0	
前年同月比 (%)	平成25. 6	△0.3	△0.9	△0.5	1.3	△1.8	△2.3	△1.0	1.5	0.1	△1.0	0.9	0.0	△0.4	
	7	0.1	△0.6	△0.2	1.4	△1.4	△2.2	0.4	2.4	0.1	△1.2	1.3	0.4	△0.1	
	8	0.5	0.6	△0.2	1.0	△1.3	△2.4	0.0	3.7	0.1	△1.2	1.2	0.5	△0.2	
	9	0.9	1.2	△0.1	5.1	△2.0	0.3	△1.1	2.7	0.1	△1.0	1.1	0.7	△0.1	
	10	1.1	1.2	△0.2	5.5	△1.5	△0.6	0.2	2.4	0.1	△1.0	4.1	0.9	0.3	
	11	1.7	2.0	△0.1	5.6	△0.3	1.0	△0.3	2.8	0.1	0.7	4.0	1.3	0.8	
	12	1.9	2.2	△0.2	5.7	2.3	1.5	△0.1	2.6	0.1	1.9	4.1	1.6	1.1	
	平成26. 1	1.8	1.9	△0.1	6.3	3.5	0.5	△0.3	3.1	0.1	0.7	4.0	1.5	0.8	
	2	1.6	2.0	0.3	6.2	2.2	1.1	△0.1	1.3	0.1	0.2	3.5	1.2	0.8	
	3	1.7	2.9	0.2	6.0	0.5	△1.5	△0.3	1.5	0.1	1.4	3.1	1.3	0.8	
	4	3.4	5.3	0.4	6.0	6.9	2.6	1.5	2.9	1.8	3.6	4.7	3.2	2.3	
	5	3.3	3.9	0.4	9.3	6.9	3.0	1.3	3.3	1.8	2.8	4.3	3.2	2.2	
	6	3.7	5.3	0.8	8.8	7.8	3.1	0.9	2.3	1.8	3.8	4.6	3.3	2.4	

# 高知市消費者物価指数年平均

(平成22年=100)

年	総合	前年比 (%)	食料	住居	光熱 水道	家具 家事用品	被服及び 履物	保健医療	交通 通信	教育	教養娯楽	諸雑費	生鮮食品 を除く 総合	食料(酒類を 除く)及びエネルギー を除く総合
														-
昭和 45	33.4	-	31.1	32.9	34.1	80.0	30.3	40.1	40.1	15.9	40.4	32.7	33.5	-
46	35.8	7.2	33.4	33.9	35.6	84.4	33.5	40.9	42.6	17.5	44.5	34.5	35.9	-
47	37.8	5.5	35.0	37.8	35.9	86.4	35.5	44.5	45.2	18.8	46.4	36.9	38.0	-
48	42.4	12.3	39.8	41.4	36.8	98.1	43.8	43.9	48.9	20.5	51.6	38.9	42.7	-
49	51.6	21.8	49.6	46.8	47.1	127.1	53.0	47.5	58.6	24.3	63.2	44.5	52.0	-
50	57.7	11.7	56.3	49.8	52.3	133.1	56.3	54.5	65.6	31.1	72.7	50.2	58.0	-
51	63.1	9.4	61.4	55.4	57.5	135.6	62.9	58.3	71.9	35.5	76.9	58.7	63.3	-
52	68.8	9.0	65.6	62.5	62.6	142.7	69.4	61.4	83.0	41.0	81.7	62.9	69.2	-
53	71.9	4.4	67.4	69.8	62.0	144.3	73.8	67.0	83.7	45.7	84.7	64.4	72.7	-
54	74.3	3.3	68.8	71.7	63.6	148.3	78.3	67.9	89.4	48.2	86.2	66.0	75.3	-
55	80.1	7.8	74.2	75.1	85.9	161.9	81.8	68.8	95.6	50.8	92.4	72.5	80.6	-
56	83.2	3.9	76.9	77.8	90.3	172.4	85.5	71.3	98.1	53.3	96.8	75.3	83.9	-
57	85.7	2.9	77.9	79.7	94.6	170.0	91.0	73.5	103.3	57.2	98.8	77.1	86.6	-
58	86.5	0.9	79.5	80.9	94.3	172.4	86.7	74.2	102.8	60.0	101.3	79.9	87.4	-
59	88.4	2.2	81.5	82.3	93.6	180.0	88.3	76.6	103.6	61.9	103.3	82.0	89.2	-
60	90.4	2.4	83.7	84.2	94.2	181.1	91.9	81.3	104.9	63.8	105.4	83.1	91.1	-
61	90.8	0.4	84.0	85.1	91.3	180.3	92.6	82.7	104.6	65.4	106.9	84.3	91.6	-
62	90.6	-0.2	83.4	86.9	86.5	177.6	91.8	84.3	104.6	65.8	107.3	84.9	91.6	-
63	91.4	0.8	84.9	88.0	85.0	177.1	92.9	84.2	104.4	66.9	107.6	85.0	92.0	-
平成 元	93.3	2.1	86.7	89.3	84.6	178.7	98.9	85.4	105.8	69.0	109.1	85.0	94.0	-
2	96.3	3.3	91.9	91.5	85.0	177.4	102.7	85.7	106.5	71.3	112.5	86.6	95.9	-
3	98.9	2.7	96.0	92.2	86.4	175.5	108.2	85.4	107.4	74.7	115.6	88.2	98.3	-
4	99.3	0.4	95.7	92.1	86.2	175.8	109.3	87.5	105.6	78.2	119.2	89.6	99.1	-
5	99.9	0.6	96.5	92.5	86.4	168.4	108.7	88.6	106.4	81.4	120.9	91.0	99.7	-
6	100.6	0.7	97.3	94.0	86.5	163.2	110.7	87.8	106.2	83.8	120.6	93.3	100.5	-
7	100.7	0.1	96.8	95.1	88.4	158.8	110.7	87.3	106.4	86.7	119.6	93.5	100.5	-
8	101.0	0.3	96.4	96.3	87.9	159.0	113.3	88.7	106.0	89.1	118.2	94.4	100.8	-
9	102.6	1.6	98.3	97.0	92.4	157.2	115.1	93.0	106.5	91.5	119.9	95.0	102.4	-
10	103.8	1.2	100.5	98.4	90.7	153.2	119.2	99.8	103.6	93.5	119.9	95.6	103.0	-
11	104.0	0.2	100.7	99.7	89.7	149.0	120.1	99.2	102.6	95.6	119.7	96.4	103.5	-
12	103.1	-0.9	98.3	99.9	91.2	145.5	116.4	98.1	103.3	97.6	119.4	96.0	103.3	-
13	102.3	-0.8	98.0	99.6	92.0	141.0	111.1	99.8	103.3	99.4	114.5	96.2	102.4	-
14	101.2	-1.0	97.8	99.0	92.9	130.9	108.2	98.5	101.7	100.8	111.0	97.2	101.4	-
15	100.8	-0.4	97.6	99.0	92.6	125.2	104.1	101.9	101.6	102.4	108.6	97.1	100.9	-
16	100.9	0.1	98.6	99.5	92.7	118.4	104.2	102.2	101.7	103.6	106.3	97.8	100.6	-
17	100.5	-0.4	97.5	100.1	93.8	113.9	102.5	101.9	102.2	105.3	105.8	96.9	100.4	102.6
18	100.2	-0.3	96.9	99.1	97.6	113.8	99.5	101.9	101.9	107.4	104.4	97.4	100.2	101.6
19	100.2	0.0	96.0	100.0	98.8	111.6	101.2	101.5	101.9	108.6	103.3	98.4	100.3	101.6
20	101.6	1.4	99.1	99.5	102.8	111.2	101.4	100.8	104.3	109.4	103.8	98.7	101.8	101.6
21	100.6	-1.0	101.4	98.9	100.4	107.7	101.0	99.9	98.8	109.8	100.8	98.2	100.6	100.7
22	100.0	-0.6	100.0	100.0	100.0	100.0	100.0	100.0	100.0	100.0	100.0	100.0	100.0	100.0
23	99.6	-0.4	100.0	99.4	102.0	94.8	100.4	100.0	101.2	97.8	95.2	103.5	99.6	98.9
24	99.6	0.0	100.5	98.9	104.0	95.5	99.9	98.9	101.4	98.0	94.1	102.9	99.5	98.4
25	99.7	0.1	100.3	98.4	106.7	94.2	98.5	98.3	103.0	98.1	93.0	104.4	99.7	98.1

2014年8月4日

日本銀行高知支店

## 高知県金融経済概況

### 1. 概況

高知県の景気は、消費税率引き上げに伴う駆け込み需要の反動がみられているが、基調的には緩やかに回復しつつある。

最終需要の動向をみると、個人消費や住宅投資は、消費税率引き上げに伴う駆け込み需要の反動がみられているが、基調的には底堅く推移している。観光は持ち直しつつある。また、公共投資は増加を続けており、設備投資は持ち直している。

製造業の生産は、業種によるバラツキがみられるものの、全体としては緩やかに持ち直している。

雇用・所得環境について、労働需給は緩やかな改善を続けており、雇用者所得も緩やかに持ち直している。

消費者物価は、前年比プラスで推移している。

企業倒産は、件数、負債金額とも、低めの水準で推移している。

先行きについては、国内需要と海外経済が基調的には緩やかに回復していく中で、県内景気も、消費税率引き上げに伴う駆け込み需要の反動の影響を受けつつも、緩やかな回復経路に復していくと考えられる。こうした中、当面は、消費税率引き上げに伴う影響等について注視していく必要がある。

## 2. 最終需要

### (1) 個人消費

6月の販売動向をみると、百貨店売上高は、衣料品や雑貨を中心に、前年を下回った(14/6月前年比:▲7.8%)。ショッピングセンター売上高は、身の回り品や雑貨を中心に減少した。スーパー売上高は、日用品等が減少したものの、全体としては食料品を中心に持ち直しつつある。コンビニエンスストア売上高は、新規出店効果等から、前年を上回って推移している。家電量販店販売額は、季節家電や白物家電等を中心に減少した。乗用車新車登録台数は、前年を上回った(同:+11.4%)。旅行取扱高は、月々の振れを伴いつつも、底堅く推移している。

この間、耐久消費財を中心に駆け込み需要の反動減が生じているが、非耐久消費財等では反動減の影響が徐々に和らぎつつある。

### (2) 観光

県内の主要観光施設への入込客数は、前年に比べて休日数が1日少なかったほか、一部施設の休館等もあって、前年を下回った(14/6月前年比:▲9.9%<速報>)。主要旅館・ホテルの宿泊客数は、ビジネス客や団体客の増加等から、前年を上回った(同:+6.6%)。

### (3) 住宅投資

新設住宅着工戸数は、持家、貸家の増加から前年を上回った(14/6月前年比:+23.9%、年度初来累計前年比:▲26.6%)。

### (4) 設備投資

2013年度の設備投資額(14/6月短観ベース)は、高めの水準であった前年度を▲4割弱下回って着地(全産業:▲39.1%、製造業:▲33.5%、非製造業:▲43.3%)。前回3月調査比では、省力化投資や能力増強投資の実施等から、上方修正となった。

2014年度の設備投資額(同)は、前年度を1割強上回る計画(全産業:+15.0%、製造業:+18.2%、非製造業:+12.1%)。前回3月調査比では、能力増強投資やBCP関連投資、維持・更新投資の実施等から、上方修正となった。

## (5) 公共投資

公共工事請負金額は、県が前年を上回った一方で、国や市町村による発注工事の減少から、3 か月振りに前年を下回った(14/6 月前年比: ▲0.6%、年度初来累計前年比: +19.1%)。

## 3. 生産

電子部品は、減産体制を継続しているものの、一部に持ち直しの動きがみられている。製紙のうち、特殊工業紙をはじめとした情報関連製品は、産業機械等の最終品の需要回復を背景に、持ち直し基調を続けている。家庭紙は、高付加価値品等を中心に高めの生産水準で推移している。鉄鋼は、造船向けでは抑制的な生産が続いている一方、産業機械向けは高めの操業を続けている。この間、自動車向けは総じて高めの操業ながら、駆け込み需要の反動から生産水準を引き下げる動きもみられている。一般機械は、復興関連需要や公共事業の増加等を背景に、高めの操業を続けている。窯業・土石は、公共事業や民間建設需要の高まりから、高操業を続けている。食料品は、総じて横ばい圏内ながら、県外需要を中心に増加の動きもみられている。

## 4. 雇用・所得・物価

### (1) 雇用・所得環境

労働需給をみると、有効求人倍率は緩やかな改善傾向にある(14/6 月:0.85 倍)一方、常用労働者数は前年を下回った(14/5 月前年比: ▲0.7%)。

賃金・所得面について、1 人当りの現金給与総額は前年を上回った(14/5 月前年比: +7.4%)。この結果、常用労働者数と1 人当り現金給与総額の積として表わされる、雇用者所得は緩やかに持ち直している。

### (2) 物価

消費者物価(高知市、生鮮食品を除く総合)は、消費税率引き上げの影響もあって、幅広い品目で前年を上回った(14/6 月前年比: +3.3%)。

## 5. 金融

### (1) 預貸金 …県内金融機関（銀行、信金、信組）ベース

実質預金は、個人預金等の増加から、前年比プラス基調を辿っている(14/6 月末残  
前年比: +1.1%)。

貸出は、地方公共団体向け等の増加から、前年を上回った(同: +0.9%)。

### (2) 金利

貸出約定平均金利(銀行)は、低下基調を辿っている(14/6 月: 1.746%)。

### (3) 企業倒産

企業倒産は、件数が前年と同水準となったほか、負債金額は前年を下回った(14/6  
月: 倒産件数 5 件<前年 5 件>、負債金額 334 百万円<同 821 百万円>)。

以 上

## 金融統計 (2014年6月)

### 1. 銀行券

(単位：百万円)

	当 月 中	前年同月中
発 行	37,378	34,833
還 収	14,185	13,479
	発行超 23,192	発行超 21,353

【出所：日本銀行高知支店】

### 2. 手形交換

(単位：百万円、枚、%)

	当 月 中		前年同月中	
	枚 数	金 額	枚 数	金 額
手形交換高(A)	31,335枚	38,533	21,537枚	21,138
不渡手形(B)	48枚	42	8枚	28
不渡発生率(B/A)	0.15%	0.11%	0.04%	0.13%

【出所：高知手形交換所】

### 3. 金融機関預貸金

(単位：百万円、%)

	月 末 残 高		月 中 増 減	
		前 年 比		前年同月増減
預 金	3,413,835	1.1%	▲5,039	50,908
実質預金	3,413,314	1.1%	▲3,960	50,179
貸 出 金	1,605,889	0.9%	▲7,419	7,235

【出所：日本銀行高知支店】

(注)金融機関預貸金について

- ・国内銀行（ゆうちょ銀行を除く）、信用金庫、および信用組合の県内店舗ベース。
- ・特別国際金融取引勘定（オフショア勘定）を除く。
- ・実質預金は、預金から切手手形を控除したもの。
- ・貸出金については、中央政府向け貸出を除く。



(参考) 経済指標 (県内宿泊客数、金融関係)

	県内宿泊客数 (前年比、%)			
	西部	中部	東部	県全体
2012年	3.4	1.8	9.1	2.8
2013年	-2.1	2.5	-1.7	1.4
2013/7~9月	-6.5	1.2	-5.0	-0.7
10~12月	1.5	2.6	-6.5	1.5
2014/1~3月	-4.1	-1.6	-3.2	-2.1
4~6月	4.5	0.4	8.6	1.9
2014/2月	-8.6	-5.2	-4.4	-5.5
3月	1.0	-1.4	1.1	-0.8
4月	-12.8	-0.3	-8.5	-3.1
5月	5.3	1.0	11.6	2.8
6月	29.0	0.4	29.0	6.6
出所	日本銀行高知支店			

	銀行券発行高 (平残前年比、%)	実質預金 (末残前年比、%)			貸出金 (末残前年比、%)			貸出約定平均金利 (総合、%)	
	全国	高知	四国	全国	高知	四国	全国	高知	全国
2012年	2.1	0.1	1.4	2.5	-0.5	0.8	1.9	1.891	1.364
2013年	3.3	1.8	3.5	4.4	-0.3	2.6	3.5	1.802	1.258
2013/7~9月	3.3	1.0	2.3	4.2	0.2	1.0	3.2	1.832	1.277
10~12月	3.6	1.8	3.5	4.4	-0.3	2.6	3.5	1.802	1.258
2014/1~3月	3.9	1.2	3.1	3.2	-0.0	2.2	2.7	1.773	1.234
4~6月	3.4	1.1	2.4	...	0.9	2.1	...	1.746	1.222
2014/2月	3.8	1.9	3.3	3.8	0.3	2.6	3.0	1.797	1.250
3月	4.0	1.2	3.1	3.2	-0.0	2.2	2.7	1.773	1.234
4月	3.5	2.0	3.3	3.1	0.2	2.5	2.8	1.771	1.233
5月	3.4	2.7	3.5	2.8	1.8	2.8	2.9	1.750	1.229
6月	3.4	1.1	2.4	...	0.9	2.1	...	1.746	1.222
出所	日本銀行	高知: 日本銀行高知支店 四国: 日本銀行松山支店 全国: 日本銀行						高知: 日本銀行高知支店 全国: 日本銀行	

(注)

【本文中の使用計数等の出所】

- 百貨店売上高：J. フロントリテイリング株式会社ホームページ、乗用車新車登録台数：四国運輸局「自動車保有台数と販売状況速報」、主要観光施設への入込客数：高知県「月別観光施設利用実績」、新設住宅着工戸数：国土交通省「建築着工統計調査」、公共工事請負金額：西日本建設業保証株式会社「高知の公共工事動向」、有効求人倍率・新規求人倍率など：厚生労働省「一般職業紹介状況」、完全失業率：総務省「労働力調査」、常用労働者数・現金給与総額・雇者所得など：高知県「毎月勤労統計調査地方調査」、消費者物価（高知市、生鮮食品を除く総合）：総務省「消費者物価指数」、企業倒産：東京商工リサーチ「倒産月報」。
- その他の項目は、日本銀行高知支店が個別に収集したものの。

【県内宿泊客数※】

- 12/4月、12/11月、12/12月、13/1月、13/4月、13/11月、13/12月、14/1月、14/4月に集計対象先の見直しを行っているため、計数は連続していない。直近見直し後は高知県内43社ベース。

※ 県内宿泊客数の前年同月比は、既存店ベースの値（既存店ベースとは、集計対象先の変更等があった場合、前年同月比を当年および前年とも集計の対象となった先のみで算出したもの）。また、前年比、前年同期比の算出は、月次の既存店の集計額の積み上げによって計算している。

【実質預金、貸出金】

- 高知については、国内銀行（ゆうちょ銀行を除く）、信用金庫、および信用組合の県内店舗ベース。特別国際金融取引勘定（オフショア勘定）を除く。実質預金は、預金から切手手形を控除したものの。貸出金については、中央政府向け貸出を除く。
- 四国については、国内銀行ベース。
- 全国については、国内銀行ベース。詳しくは、日本銀行「金融経済統計月報<金融7. 主要勘定(1)>」（本行ホームページ掲載）の注釈をご参照下さい。

【貸出約定平均金利】

- 高知については、高知県内に店舗を置く国内銀行（ゆうちょ銀行、三菱UFJ信託銀行を除く）の貸出平均金利（ストックベース）を貸出金残高で加重平均したもの。高知県内融資分、当座貸越を含むベース。
- 全国については、国内銀行平均。詳しくは、日本銀行「貸出約定平均金利」（本行ホームページ掲載）の注釈をご参照下さい。

【その他】

- p は速報値、r は改定値。

# 鉱工業生産指数の動向〈平成26年5月〉

高知県統計課  
823-9783

## 〈概況〉

### － 生産 対前月比 8.5%増 －

平成26年5月の高知県鉱工業生産指数(季節調整済指数)は、鉱工業総合で100.1と前月に比べ8.5%増となりました。

(平成22年=100)

業 種	季節調整済		原指数
	指 数	増減率(前月比)%	増減率(前年同月比)%
鉱 工 業 総 合	100.1	8.5	5.6
製 造 工 業 総 合	99.9	9.2	6.0
鉄 鋼 業	97.4	△2.7	8.2
機 械 ・ 電 気 機 械 工 業	73.3	13.8	3.1
窯 業 ・ 土 石 製 品 工 業	112.2	8.7	1.8
化 学 工 業	81.0	24.2	△24.3
パ ル プ ・ 紙 ・ 紙 加 工 品 工 業	91.8	6.3	△2.4
織 維 工 業	149.7	△1.3	△3.9
木 材 ・ 木 製 品 工 業	122.1	3.7	23.5
食 料 品 工 業	122.0	17.4	11.6
そ の 他 の 工 業	157.1	2.9	31.1
鉱	108.8	△8.6	△3.3

## 高知県の鉱工業生産指数

年 月	業 種	鉱工業総合					
		製造工業総合	鉄鋼業	機械・電気機械工業	窯業・土石製品工業	化学工業	
ウ エ イ ト		10,000.0	9,710.1	409.6	3,555.5	625.0	320.4
年 平 均	平成 21 年	99.9	100.2	87.6	96.9	94.7	131.5
	22	100.0	100.0	100.0	100.0	100.0	100.0
	23	103.2	103.3	118.2	102.1	95.5	99.9
	24	95.8	95.6	98.7	84.3	101.0	94.3
	25	96.1	95.7	95.5	74.6	106.5	92.4
原 指 数	平成25年 5 月	90.3	89.7	87.5	67.0	98.3	105.7
	6	92.5	92.1	88.9	72.2	91.8	104.8
	7	99.9	99.4	101.9	85.6	99.9	73.7
	8	94.8	94.3	90.0	76.5	97.2	81.0
	9	87.9	87.2	101.3	73.3	101.6	82.4
	10	93.3	93.3	101.2	74.5	108.1	80.4
	11	103.4	102.8	94.9	85.8	121.8	57.6
	12	106.8	106.3	105.6	73.9	127.1	94.8
	平成26年 1	98.3	98.0	96.8	81.6	121.6	101.5
	2	98.5	98.2	99.7	68.2	126.4	100.0
3	114.4	114.6	103.7	90.7	123.4	133.3	
4	93.6	93.0	109.2	61.3	91.7	66.3	
5	<b>95.4</b>	<b>95.1</b>	<b>94.7</b>	<b>69.0</b>	<b>100.1</b>	<b>80.1</b>	
	対前年同月比	105.6	106.0	108.2	103.1	101.8	75.7
季 節 調 整 済	平成25年 5 月	93.0	92.5	89.1	68.9	109.4	102.7
	6	94.6	94.1	91.0	72.9	107.1	118.5
	7	98.2	98.0	102.7	83.5	110.3	83.4
	8	95.3	94.7	97.2	64.1	110.9	90.8
	9	96.2	95.7	102.5	76.8	107.1	90.2
	10	95.7	95.6	100.6	74.1	97.8	83.7
	11	99.6	99.2	97.5	79.0	105.4	72.6
	12	100.1	99.6	104.1	79.7	107.4	87.1
	平成26年 1	99.5	99.1	103.1	82.6	113.8	83.4
	2	96.4	95.9	96.9	64.2	116.8	93.2
	3	111.0	111.0	97.7	101.4	119.4	112.8
	4	92.3	91.5	100.1	64.4	103.2	65.2
	5	<b>100.1</b>	<b>99.9</b>	<b>97.4</b>	<b>73.3</b>	<b>112.2</b>	<b>81.0</b>
	対前月比	108.5	109.2	97.3	113.8	108.7	124.2

※平成26年1月以降の季節指数は、暫定値として前年同月値を使用しています。

鉱工業生産指数の推移（季節調整済）  
（平成22年=100）

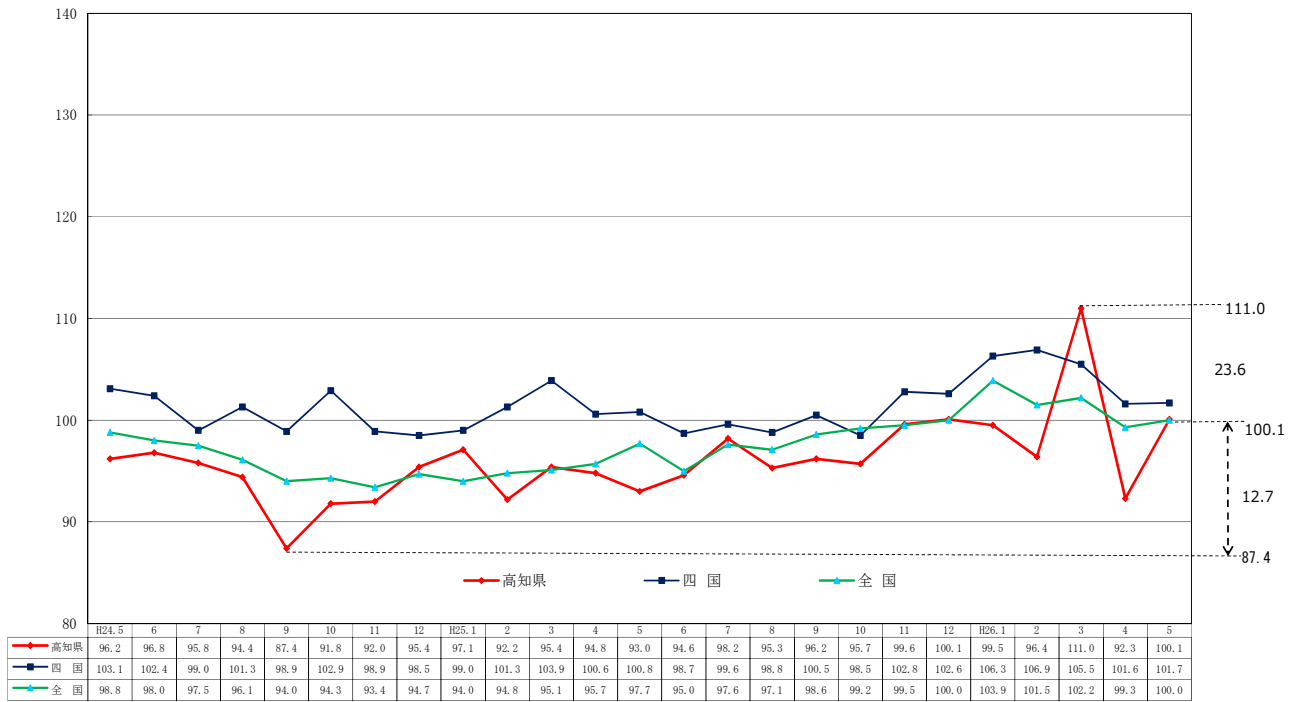

資料出所 四国：四国経済産業局  
全国：経済産業省

（平成22年＝100）

パルプ・紙・紙加工品工業	繊維工業	木材・木製品工業	食料品工業	その他の工業	鉱業
1,314.7	328.8	420.7	2,223.7	511.7	289.9
93.9	118.9	99.0	98.4	134.2	88.7
100.0	100.0	100.0	100.0	100.0	100.0
98.0	98.3	106.7	107.7	106.8	100.0
90.4	109.9	99.5	106.5	119.2	102.7
93.9	142.5	102.4	112.2	128.7	109.5
95.6	144.9	97.1	102.8	114.3	111.7
91.8	144.3	108.6	104.8	123.1	107.4
98.2	153.3	97.1	107.7	142.5	118.2
86.5	151.0	97.1	116.0	114.3	109.1
89.3	145.2	91.4	84.4	124.1	112.7
98.9	130.5	108.6	95.5	147.6	93.6
93.8	126.0	120.0	125.3	129.0	121.1
92.0	142.9	120.0	150.3	123.8	123.0
84.4	142.1	114.3	108.0	131.4	109.8
89.5	138.8	120.0	121.9	145.1	107.4
95.0	146.2	125.7	144.3	159.2	107.8
93.0	150.6	125.7	113.2	166.8	113.4
<b>93.4</b>	<b>139.2</b>	<b>120.0</b>	<b>114.7</b>	<b>149.7</b>	<b>107.9</b>
97.6	96.1	123.5	111.6	131.1	96.7
92.1	153.3	97.3	110.3	115.2	110.1
90.0	139.4	105.6	110.1	120.5	111.8
91.6	142.6	98.0	113.2	122.6	112.9
93.0	154.9	105.7	126.7	129.0	109.5
95.2	137.2	95.8	106.8	127.9	110.2
96.0	128.7	109.4	113.9	137.0	96.7
96.7	125.2	116.7	115.7	141.4	112.6
93.3	138.7	115.2	117.9	126.4	114.4
89.9	148.2	118.9	112.2	135.2	118.0
90.0	148.3	125.9	117.8	159.4	111.0
93.5	150.1	120.1	122.4	151.6	110.0
86.4	151.6	117.7	103.9	152.6	119.1
<b>91.8</b>	<b>149.7</b>	<b>122.1</b>	<b>122.0</b>	<b>157.1</b>	<b>108.8</b>
106.3	98.7	103.7	117.4	102.9	91.4

製造工業総合及び3分類平均

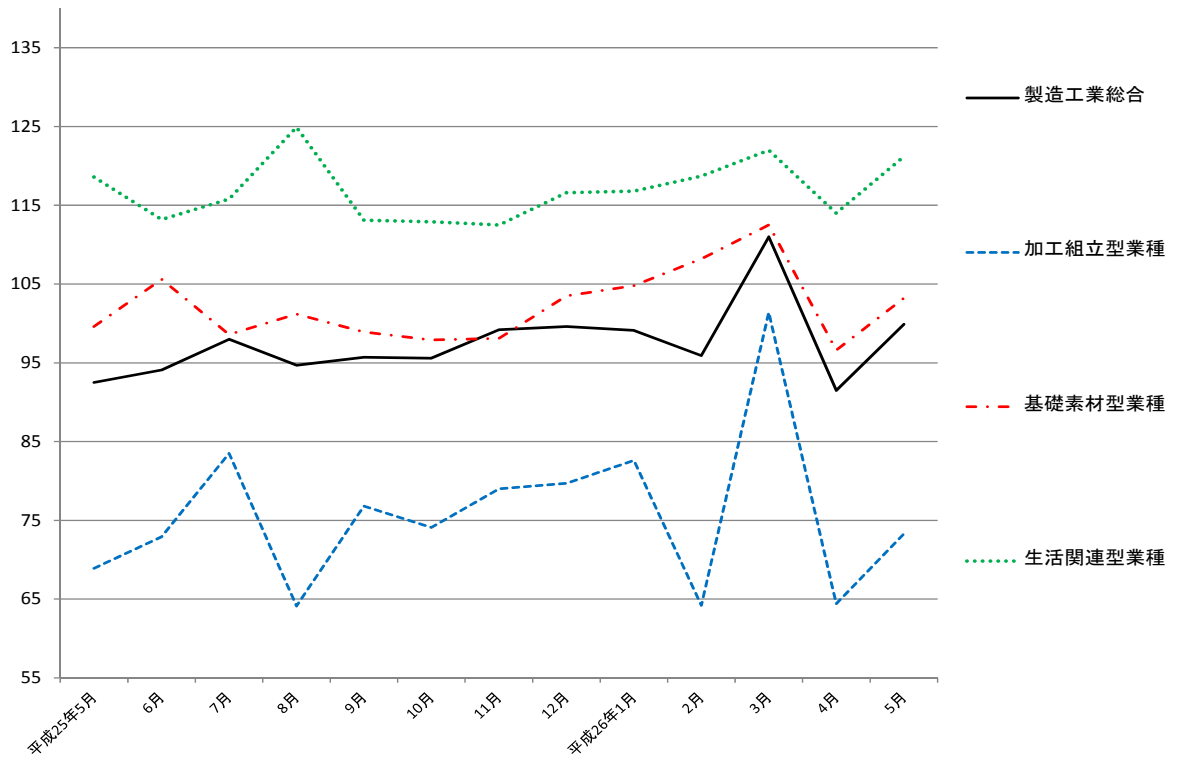

加工組立型業種

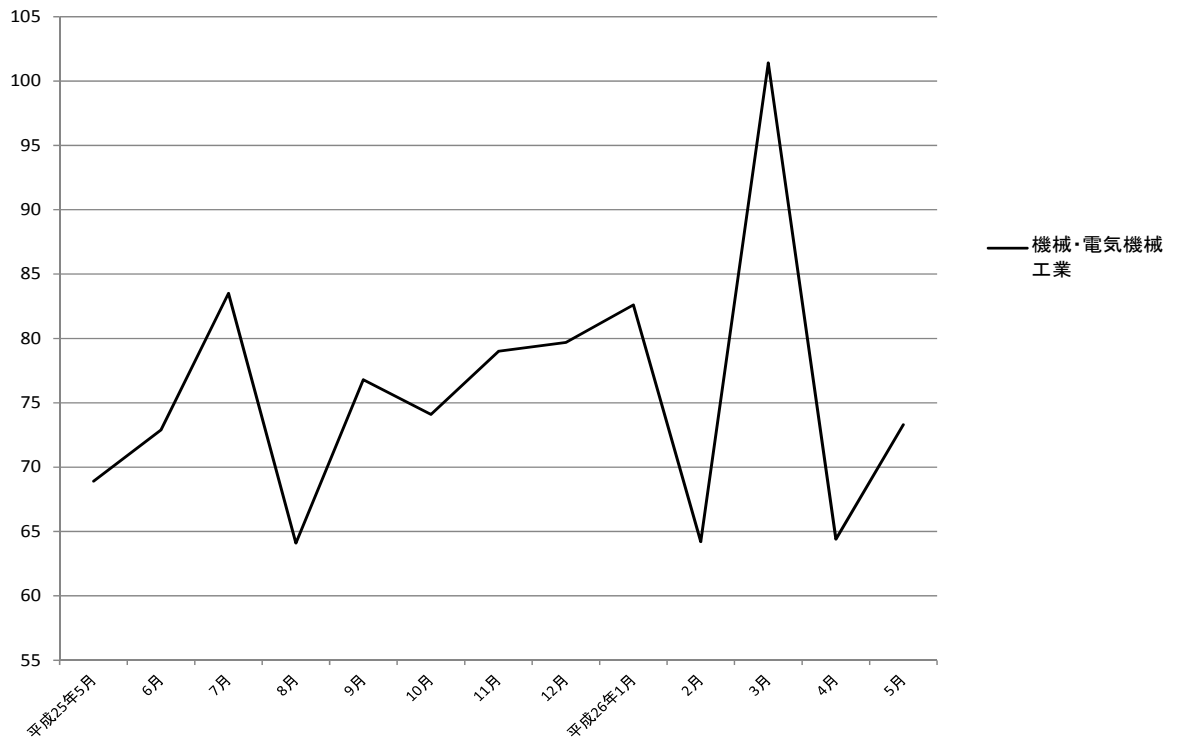

### 基礎素材型業種

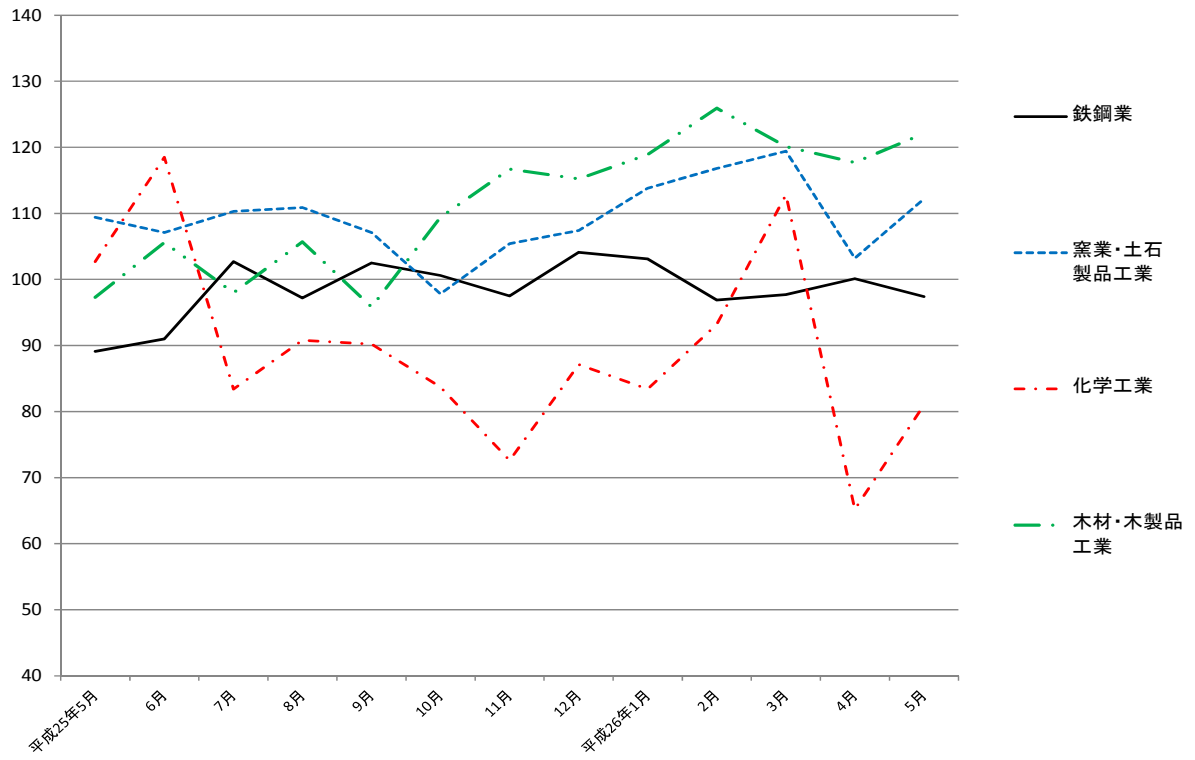

### 生活関連型業種

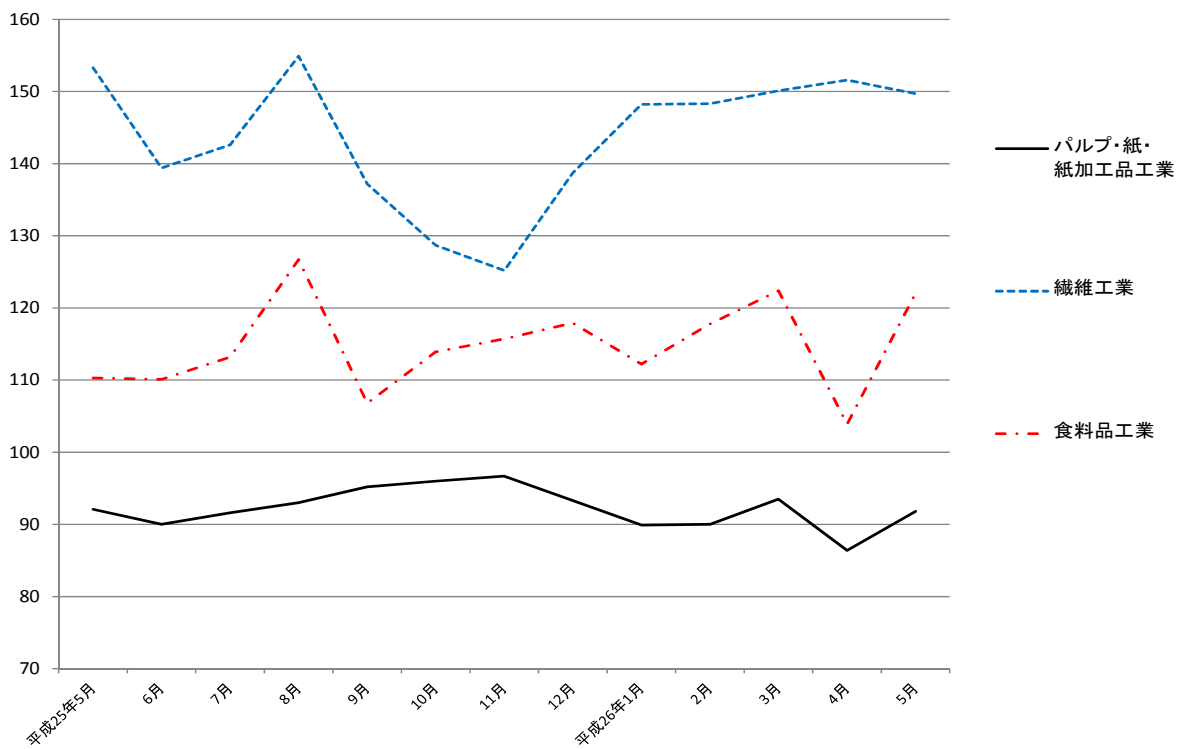

# 毎月勤労統計調査地方調査 <平成26年5月分>

高知県統計課

823-9345

## 《 事業所規模 5人以上 》

		対前月比 (差)	対前年同月比 (差)
<b>1. 賃金の動き(1表参照)</b>			
現金給与総額	256,867 円	△ 0.1 %	7.4 %
きまって支給する給与	248,872 円	△ 1.3 %	5.3 %
特別に支払われた給与	7,995 円	2,873 円	5,103 円
<b>2. 労働時間の動き(2表参照)</b>			
出勤日数	19.8 日	△ 0.6 日	0.1 日
総実労働時間	151.1 時間	△ 3.5 %	2.3 %
所定外労働時間	9.2 時間	△ 10.7 %	15.0 %
<b>3. 雇用の動き(3表参照)</b>			
常用労働者数	211,548 人	0.0 %	△ 0.7 %
パートタイム労働者比率	21.4 %	0.0 ポイント	△ 1.6 ポイント
労働異動率			
入職率	2.23 %		0.44 ポイント
離職率	2.14 %		0.02 ポイント

## 利用上の注意

1) 平成24年1月分より、これまでの「平成18年事業所・企業統計調査」から「平成21年経済センサス-基礎調査」の常用労働者数を母集団とする、調査対象事業所の抽出替えを行いました。そのため抽出替え前後の調査結果にギャップが生じることから、時系列な比較が可能となるよう、新たに平成22年の年平均値を100として、過去に遡ってギャップ修正（基準数値の改訂）をしました。

そのため、平成23年12月分以前の結果として公表した指数及び増減率とは異なります。また、実数値については改訂を行わないため、改訂した増減率と実数値の増減率は必ずしも一致しません。

なお、改訂期間は基準年（平成22年）を含むため、ギャップ修正後指数について平成22年の年平均指数が100となるよう全ての期間について指数の改訂（増減率は改訂しない。）を行いました。

また、指数を作成していない所定外給与も、同様にギャップ修正を行いました。

\* 指数及び増減率の改訂期間（ギャップ修正期間）

賃金指数及び労働時間指数： 平成21年2月から平成23年12月まで

常用雇用指数： 平成21年1月から平成23年12月まで

2) 「-」は該当データのないものを示し、「x」は標本数が寡少につき秘匿のため公表できないもの。「0」は集計単位未満のデータ量を示す。

3) 「鉱業、採石業、砂利採取業」については、調査事業所数が少ないので公表しませんが、調査産業計には含まれます。

4) 対前月、対前年同月増減率は指数により作成しています。実数で計算した場合に必ずしも一致しません。

5) 平成22年1月分から日本標準産業分類（平成19年11月改定）に基づき表章しています。平成21年以前の結果との接続については、厚生労働省のWebページ（<http://www.mhlw.go.jp/toukei/list/dl/maikin-hyosyo.pdf>）を参照ください。なお、平成21年以前と接続しない産業「不動産業、物品賃貸業」「学術研究、専門技術サービス業」「宿泊業、飲食サービス業」「生活関連サービス業、娯楽業」「サービス業（他に分類されないもの）」の指数、前年比及び前年差は、算出できないため、表中において「-」と表記しています。

6) 常用労働者とは、

① 期間を定めずに、又は1か月を超える期間を定めて雇われている者

② 日々又は1か月以内の期間を定めて雇われている者のうち、調査期間の前2か月間にそれぞれ18日以上雇われている者のいずれかに該当する者をいう。

7) パートタイム労働者とは、常用労働者のうち、

① 1日の所定労働時間が一般の労働者より短い者

② 1日の所定労働時間が一般の労働者と同じで1週の所定労働日数が一般の労働者より短い者

のいずれかに該当する労働者のことです。また、一般労働者とは、常用労働者のうち、パートタイム労働者でない労働者です。

8) 入職（離職）率とは、前月末労働者数に対する月間に入職（離職）者の割合（%）です。なお、入職（離職）者には、同一企業内での事業所間の異動者を含みます。

【事業所規模 5人以上】

(1表) 月間現金給与額

(単位:円、%)

産 業	現金給与総額		きまって支給する給与			所定内給与			特別に支払われた給与			
	対前月 増減率	対前年同月 増減率	対前月 増減率	対前年同月 増減率	対前年同月 増減率	対前月 増減率	対前年同月 増減率	対前月 増減率	対前年同月 増減率	対前月 増減差	対前年同月 増 減 差	
全国(調査産業計・確報値)	268,859	△ 2.0	0.6	260,686	△ 1.4	△ 0.4	241,375	△ 0.9	0.0	8,173	△ 1,658	604
高知県(調査産業計)	256,867	△ 0.1	7.4	248,872	△ 1.3	5.3	230,448	△ 0.4	4.7	7,995	2,873	5,103
建設業	261,723	△ 2.6	0.6	261,536	△ 2.6	0.7	247,514	△ 0.3	0.8	187	187	△ 49
製造業	237,003	△ 17.2	4.5	236,922	0.2	4.5	216,310	0.4	3.8	81	△ 49,796	△ 3
電気・ガス・熱供給・水道業	471,228	3.0	53.8	471,228	3.2	53.9	416,411	2.0	40.0	0	△ 288	0
情報通信業	381,348	2.2	21.5	350,481	△ 3.9	11.8	319,363	△ 0.8	10.6	30,867	22,145	30,445
運輸業, 郵便業	299,921	22.6	27.8	244,427	△ 0.1	4.5	206,334	3.9	3.2	55,494	55,485	54,842
卸売業, 小売業	215,030	1.9	6.4	204,229	△ 3.0	6.1	192,168	△ 1.5	4.7	10,801	10,283	1,172
金融業, 保険業	332,484	0.7	0.2	324,872	△ 1.3	△ 2.1	311,119	4.0	△ 2.0	7,612	6,919	7,612
不動産業, 物品賃貸業	272,148	0.5	60.5	272,148	0.5	60.5	234,471	1.2	51.4	0	0	0
学術研究, 専門・技術サービス業	421,976	12.0	36.2	368,753	△ 2.1	19.5	330,707	△ 0.1	14.3	53,223	52,964	51,902
宿泊業, 飲食サービス業	122,820	0.4	△ 13.6	122,348	0.7	△ 13.5	114,425	0.4	△ 13.1	472	△ 317	△ 134
生活関連サービス業, 娯楽業	168,114	10.4	10.2	168,114	10.3	10.3	162,558	10.9	9.7	0	0	0
教育, 学習支援業	347,473	△ 3.2	2.5	345,577	△ 3.3	2.0	342,206	△ 3.0	1.9	1,896	438	1,890
医療, 福祉	279,926	0.4	6.1	279,808	0.5	6.2	252,022	△ 0.3	6.0	118	75	93
複合サービス業	289,154	3.7	9.8	262,330	△ 5.8	18.0	255,201	△ 1.5	18.7	26,824	△ 51	△ 14,201
サービス業(他に分類されないもの)	202,365	△ 3.1	8.9	201,993	△ 3.2	11.5	190,925	△ 3.3	15.1	372	26,477	△ 4,469

平成26年5月

注) ① 特別に支払われた給与については指数を作成していないため、実数による増減差です。

② 「現金給与総額」=「きまって支給する給与」+「特別に支払われた給与」+「きまって支給する給与」+「所定内給与」+「超過労働給与」

③ 「-」は該当データの無いものを示し、「x」は標本数が少につき秘匿のため公表できないもの。「0」は集計単位未満のデータ量を示す。

【事業所規模 5人以上】

(2表) 月間実労働時間数および出勤日数

(単位:時間、日、%)

産 業	総実労働時間		所定内労働時間			所定外労働時間			出勤日数			
	対前月 増減率	対前年同月 増減率	対前月 増減率	対前年同月 増減率	対前年同月 増減率	対前月 増減率	対前年同月 増減率	対前月 増減差	対前年同月 増減差			
全国(調査産業計・確報値)	143.3	△ 4.2	△ 0.8	132.6	△ 3.9	△ 1.2	10.7	△ 7.8	4.9	18.6	△ 0.7	△ 0.2
高知県(調査産業計)	151.1	△ 3.5	2.3	141.9	△ 3.1	1.5	9.2	△ 10.7	15.0	19.8	△ 0.6	0.1
建設業	161.5	△ 7.5	5.7	154.4	△ 6.4	6.4	7.1	△ 24.4	△ 6.6	21.2	△ 0.2	1.5
製造業	167.3	△ 5.5	7.6	153.9	△ 5.5	7.5	13.4	△ 5.7	9.0	19.5	△ 1.5	0.3
電気・ガス・熱供給・水道業	161.8	△ 1.6	1.1	143.6	△ 3.6	△ 6.9	18.2	16.7	208.7	18.9	△ 0.7	△ 0.9
情報通信業	168.4	△ 3.5	4.1	156.3	△ 0.4	3.7	12.1	△ 30.8	10.1	20.4	△ 0.1	0.8
運輸業, 郵便業	183.9	△ 2.7	4.1	161.3	△ 1.3	3.7	22.6	△ 12.1	6.5	21.4	△ 0.2	0.5
卸売業, 小売業	140.8	△ 4.0	△ 1.5	133.6	△ 3.2	△ 1.7	7.2	△ 16.3	1.4	19.9	△ 0.7	0.2
金融業, 保険業	162.5	2.6	13.4	153.5	7.0	12.6	9.0	△ 39.2	32.4	19.9	1.1	1.3
不動産業, 物品賃貸業	170.3	△ 1.4	13.2	150.8	1.1	8.5	19.5	△ 17.7	68.1	19.6	△ 0.5	0.5
学術研究, 専門・技術サービス業	160.3	△ 4.4	4.2	148.1	△ 2.6	0.4	12.2	△ 21.8	90.6	19.0	△ 0.5	0.1
宿泊業, 飲食サービス業	127.0	1.3	△ 12.5	119.1	0.6	△ 12.9	7.9	11.3	△ 7.1	19.0	0.0	△ 1.7
生活関連サービス業, 娯楽業	143.3	9.5	17.2	136.3	8.2	14.4	7.0	45.9	125.8	22.1	0.0	△ 0.4
教育, 学習支援業	154.0	△ 7.2	△ 2.1	143.3	△ 7.6	△ 7.9	10.7	△ 1.8	434.8	18.9	△ 1.6	△ 1.4
医療, 福祉	146.1	△ 3.3	4.2	139.5	△ 3.4	3.9	6.6	△ 1.5	11.9	19.3	△ 0.8	0.2
複合サービス業	143.8	△ 4.4	△ 0.4	140.2	△ 3.9	△ 0.4	3.6	△ 18.2	△ 2.7	18.5	△ 0.8	0.2
サービス業(他に分類されないもの)	148.7	△ 2.2	3.6	140.7	△ 2.4	5.5	8.0	0.0	△ 20.9	20.1	0.2	△ 0.9

注) 出勤日数については指数を作成していないので、実数による増減差です。

平成26年5月

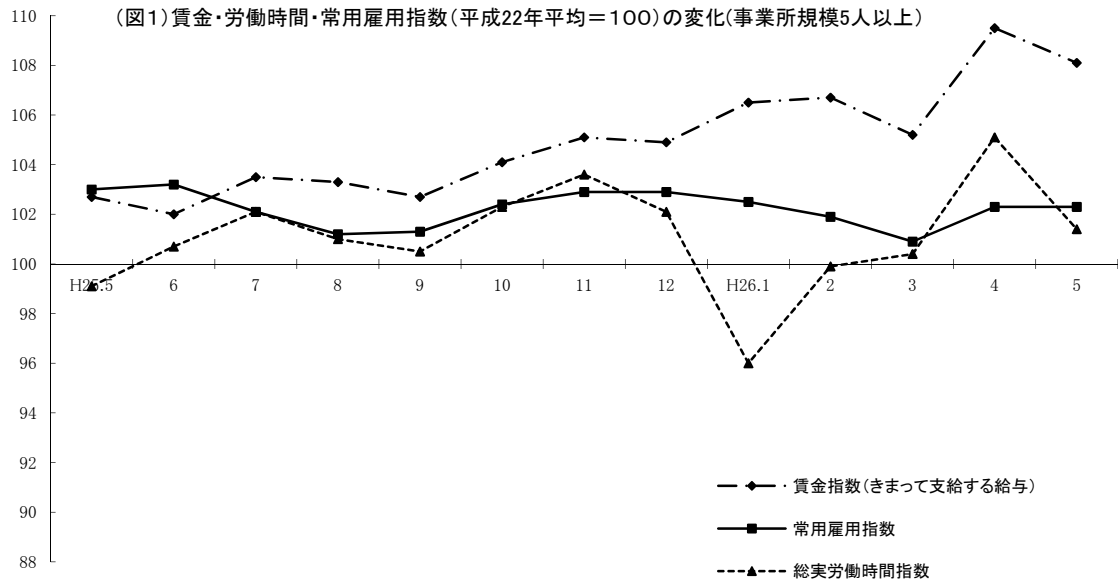

《 事業所規模 5人以上 》

(3表) 常用労働者数および労働異動率

(単位:人、%、ポイント)

産 業	本調査期間末常用労働者数			労働異動率				
	対前月 増減率	対前年同月 増 減 率	パートタイム 労働者比率	入職率	対前年同月 増 減 差	離職率	対前年同月 増 減 差	
全国(調査産業計・確報値)	46,811,995	0.3	1.4	29.6	2.38	0.04	2.06	△ 0.05
高知県(調査産業計)	211,548	0.0	△ 0.7	21.4	2.23	0.44	2.14	0.02
建設業	15,000	0.0	6.6	2.5	2.08	0.23	2.09	0.22
製造業	20,442	4.4	△ 8.5	11.3	1.25	0.30	1.74	0.30
電気・ガス・熱供給・水道業	881	△ 1.1	△ 33.9	0.0	1.12	0.22	2.24	1.64
情報通信業	3,300	0.9	△ 3.8	1.3	0.89	△ 0.80	0.00	△ 1.49
運輸業, 郵便業	12,369	△ 1.0	△ 3.7	14.8	0.72	△ 2.22	1.74	0.45
卸売業, 小売業	43,034	0.9	1.6	40.6	2.34	0.05	1.47	△ 1.44
金融業, 保険業	7,267	△ 8.4	△ 9.9	8.0	1.66	△ 0.53	0.46	△ 0.67
不動産業, 物品賃貸業	1,135	△ 20.4	△ 22.5	16.3	4.22	0.85	0.00	△ 2.75
学術研究, 専門・技術サービス業	4,792	0.1	0.1	4.3	0.13	△ 0.62	0.00	△ 3.77
宿泊業, 飲食サービス業	15,112	1.3	△ 0.4	53.6	5.10	2.81	3.77	0.32
生活関連サービス業, 娯楽業	5,834	3.6	△ 4.7	43.7	4.21	△ 0.27	0.57	△ 3.07
教育, 学習支援業	16,348	△ 1.8	0.4	12.0	0.80	△ 0.05	2.58	2.30
医療, 福祉	51,556	△ 0.3	3.4	12.4	2.77	1.52	3.16	1.34
複合サービス業	2,721	2.0	△ 4.4	9.8	5.43	3.60	3.45	△ 0.24
サービス業(他に分類されないもの)	11,583	△ 0.6	△ 1.1	24.7	1.20	△ 0.60	1.81	△ 1.14

注) ①労働異動率については指数を作成していないので、実数による増減差です。

平成26年5月



《 事業所規模 5人以上 》

(4表) 産業別・就業形態別常用労働者数、月間給与額、労働時間数等

(単位:人、円、日、時間)

就業形態	産業	本調査期間末 労働者数	現金給与 総額	きまって 支給する 給与	きまって 支給する 給与		特別に 支払われた 給与	出 勤 数	総 実 所 定 内 所 定 外 労働時間	所 定 内 労働時間	所 定 外 労働時間
					所 定 内 給 与	超 過 労 働 給 与					
一般労働者	調査産業計	166,348	303,209	293,090	270,202	22,888	10,119	20.4	166.2	155.0	11.2
	製造業	18,122	254,637	254,546	231,784	22,762	91	19.8	174.5	159.9	14.6
	卸売業,小売業	25,548	301,479	283,348	263,881	19,467	18,131	20.6	165.7	154.4	11.3
	医療,福祉	45,138	307,507	307,478	275,683	31,795	29	19.9	156.4	148.8	7.6
パートタイム 労働者	調査産業計	45,200	85,806	85,651	83,706	1,945	155	17.4	95.4	93.3	2.1
	製造業	2,320	96,249	96,249	92,802	3,447	0	17.1	109.8	106.5	3.3
	卸売業,小売業	17,486	88,850	88,747	87,496	1,251	103	19.0	104.6	103.3	1.3
	医療,福祉	6,418	91,162	90,431	90,081	350	731	15.3	75.6	75.3	0.3

平成26年5月

統計表:事業所規模 5人以上

賃金指数(現金給与総額)

区分	調査産業計		建設業		製造業		電気・ガス・熱供給・水道業		情報通信業		運輸業・郵便業		卸売業・小売業		金融業・保険業	
	名目	実質	名目	実質	名目	実質	名目	実質	名目	実質	名目	実質	名目	実質	名目	実質
平成19年平均	103.5	103.3	117.2	117.0	107.9	107.7	107.1	106.9	71.9	71.8	89.2	89.0	114.7	114.5	112.0	111.8
20	105.8	104.1	119.0	117.1	100.2	98.6	109.7	108.0	77.7	76.5	88.5	87.1	98.3	96.8	121.4	119.5
21	96.4	95.8	109.1	108.4	96.7	96.1	102.6	102.0	76.3	75.8	88.2	87.7	88.2	87.7	102.3	101.7
22	100.0	100.0	100.0	100.0	100.0	100.0	100.0	100.0	100.0	100.0	100.0	100.0	100.0	100.0	100.0	100.0
23	105.3	105.7	106.3	106.7	109.2	109.6	104.2	104.6	92.4	92.8	87.7	88.1	110.5	110.9	101.5	101.9
24	105.2	105.6	99.5	99.9	112.3	112.8	98.6	99.0	75.2	75.5	87.9	88.3	104.1	104.5	101.8	102.2
25	105.0	106.2	113.2	114.5	112.6	113.9	81.5	82.4	77.3	78.2	93.2	94.2	107.0	108.2	112.4	113.7
平成25年5月	88.9	89.9	97.9	99.0	96.1	97.2	61.9	62.6	61.8	62.5	82.4	83.3	96.6	97.7	98.2	99.3
6月	151.1	152.8	119.5	120.8	122.6	124.0	115.0	116.3	104.5	105.7	96.3	97.4	138.5	140.0	167.8	169.7
7月	107.9	109.1	118.7	120.0	131.2	132.7	91.3	92.3	68.9	69.7	124.5	125.9	121.3	122.6	102.5	103.6
8月	89.7	90.7	101.3	102.4	102.2	103.3	68.7	69.5	68.2	69.0	87.8	88.8	93.6	94.6	93.3	94.3
9月	88.2	89.2	105.4	106.6	95.4	96.5	67.8	68.6	67.1	67.8	85.5	86.5	90.7	91.7	91.2	92.2
10月	89.8	90.8	110.3	111.5	102.9	104.0	69.3	70.1	64.6	65.3	87.0	88.0	89.2	90.2	94.4	95.4
11月	93.7	94.7	113.4	114.7	108.2	109.4	68.2	69.0	67.4	68.1	89.6	90.6	97.7	98.8	96.7	97.8
12月	184.8	186.9	176.2	178.2	193.4	195.6	184.3	186.3	165.0	166.8	127.2	128.6	168.9	170.8	216.7	219.1
平成26年1月	99.4	100.5	101.5	102.6	95.5	96.6	77.3	78.2	68.3	69.1	89.4	90.4	100.4	101.5	96.9	98.0
2月	92.7	93.7	117.6	118.9	96.9	98.0	92.8	93.8	69.1	69.9	87.8	88.8	98.8	99.9	93.1	94.1
3月	93.5	94.5	118.2	119.5	103.8	105.0	91.3	92.3	70.3	71.1	85.1	86.0	99.6	100.7	93.9	94.9
4月	95.6	93.0	101.1	98.3	121.3	118.0	92.4	89.9	73.5	71.5	85.9	83.6	100.9	98.2	97.7	95.0
5月	95.5	92.9	98.5	95.8	100.4	97.7	95.2	92.6	75.1	73.1	105.3	102.4	102.8	100.0	98.4	95.7

注) 実質賃金指数算出のための消費者物価指数は「高知市の持家の帰属家賃を除く総合」指数を使用しています。  
平成21年以前と接続しない産業の指数、前年比及び前年差は、算出できないため、表中において「-」と表記しています。

労働時間指数

区分	調査産業計		建設業		製造業		電気・ガス・熱供給・水道業		情報通信業		運輸業・郵便業		卸売業・小売業		金融業・保険業	
	総実	所定外	総実	所定外	総実	所定外	総実	所定外	総実	所定外	総実	所定外	総実	所定外	総実	所定外
平成19年平均	99.9	87.3	103.6	100.4	105.0	123.3	101.9	111.2	95.0	71.0	95.7	72.7	98.0	66.5	102.8	160.3
20	101.5	94.4	103.2	99.0	102.0	94.4	102.7	109.0	92.4	72.1	88.5	53.6	99.3	88.6	102.5	236.4
21	98.6	89.1	102.0	112.1	95.1	81.0	99.8	95.2	94.9	74.9	95.9	77.8	96.9	70.7	97.6	128.5
22	100.0	100.0	100.0	100.0	100.0	100.0	100.0	100.0	100.0	100.0	100.0	100.0	100.0	100.0	100.0	100.0
23	101.8	104.0	101.3	84.7	103.7	142.6	99.1	95.7	107.0	124.5	96.3	57.3	101.8	96.6	100.3	117.5
24	99.8	94.4	99.7	90.6	102.6	113.0	101.7	82.0	91.8	71.7	88.8	59.1	98.2	96.7	89.5	101.5
25	100.4	99.8	99.4	123.4	101.0	122.8	101.8	68.5	97.5	69.6	94.0	72.5	97.1	96.0	101.3	174.2
平成25年5月	99.1	90.9	93.7	86.4	98.0	119.4	104.4	57.8	93.5	57.6	93.3	69.1	96.0	102.9	99.8	170.0
6月	100.7	90.9	99.0	103.4	102.3	115.5	103.0	62.7	95.3	55.5	92.0	73.0	97.9	101.4	97.0	130.0
7月	102.1	95.5	97.5	94.3	104.3	122.3	106.0	56.9	104.5	73.8	96.2	71.0	96.3	88.4	112.2	195.0
8月	101.0	94.3	94.5	109.1	99.4	117.5	103.2	56.9	104.6	79.1	96.9	76.5	97.5	81.2	112.2	225.0
9月	100.5	90.9	95.8	113.6	102.3	113.6	95.8	67.6	103.6	71.2	92.9	74.3	100.0	75.4	102.4	165.0
10月	102.3	98.9	102.9	138.6	100.6	120.4	106.6	90.2	103.1	71.2	97.4	79.8	95.3	79.7	109.3	207.5
11月	103.6	109.1	105.6	133.0	105.9	131.1	104.2	106.9	103.7	85.9	96.7	70.0	98.7	88.4	107.3	180.0
12月	102.1	117.0	103.2	151.1	106.1	151.5	97.1	73.5	102.3	73.8	99.8	87.3	100.7	105.8	103.3	180.0
平成26年1月	96.0	105.7	97.4	98.9	94.2	123.3	92.5	76.5	100.6	90.6	91.1	71.3	92.7	107.2	105.2	270.0
2月	99.9	113.6	106.4	131.8	106.3	133.0	95.5	109.8	93.7	74.3	97.6	89.3	89.3	98.6	103.0	255.0
3月	100.4	110.2	108.3	121.6	107.2	139.8	100.8	128.4	96.5	80.6	101.7	94.5	87.3	97.1	108.5	452.5
4月	105.1	117.0	107.0	106.8	111.5	137.9	107.2	152.9	100.8	91.6	99.8	83.7	98.5	124.6	110.3	370.0
5月	101.4	104.5	99.0	80.7	105.4	130.1	105.5	178.4	97.3	63.4	97.1	73.6	94.6	104.3	113.2	225.0

注) 平成21年以前と接続しない産業の指数、前年比及び前年差は、算出できないため、表中において「-」と表記しています。

(H22年平均 = 100)

不動産業、物品賃貸業		学術研究、専門・技術サービス業		宿泊業、飲食サービス業		生活関連サービス業、娯楽業		教育、学習支援業		医療、福祉		複合サービス事業		サービス業（他に分類されないもの）		区分
名目	実質	名目	実質	名目	実質	名目	実質	名目	実質	名目	実質	名目	実質	名目	実質	
-	-	-	-	-	-	-	-	110.5	110.3	101.2	101.0	95.2	95.0	-	-	平成19年平均
-	-	-	-	-	-	-	-	121.2	119.3	116.6	114.8	89.7	88.3	-	-	20
-	-	-	-	-	-	-	-	89.9	89.4	100.7	100.1	88.5	88.0	-	-	21
100.0	100.0	100.0	100.0	100.0	100.0	100.0	100.0	100.0	100.0	100.0	100.0	100.0	100.0	100.0	100.0	22
112.3	112.8	95.3	95.7	99.3	99.7	88.1	88.5	120.0	120.5	104.0	104.4	90.7	91.1	76.6	76.9	23
59.3	59.5	91.3	91.7	94.1	94.5	86.7	87.0	127.4	127.9	110.6	111.0	86.5	86.8	76.5	76.8	24
74.7	75.5	91.0	92.0	111.2	112.4	79.0	79.9	111.9	113.1	104.9	106.1	98.7	99.8	84.3	85.2	25
64.1	64.8	75.9	76.7	119.2	120.5	78.1	79.0	83.3	84.2	84.7	85.6	83.3	84.2	74.9	75.7	平成25年5月
93.9	94.9	192.1	194.2	111.5	112.7	83.1	84.0	223.5	226.0	168.2	170.1	153.1	154.8	106.7	107.9	6月
78.4	79.3	76.3	77.1	112.7	114.0	81.4	82.3	98.3	99.4	103.2	104.3	83.2	84.1	83.9	84.8	7月
73.8	74.6	69.6	70.4	110.6	111.8	78.8	79.7	79.8	80.7	88.9	89.9	83.8	84.7	75.5	76.3	8月
74.2	75.0	69.9	70.7	108.5	109.7	76.3	77.1	81.5	82.4	86.3	87.3	83.6	84.5	76.2	77.0	9月
64.4	65.1	71.7	72.5	102.6	103.7	77.8	78.7	82.6	83.5	87.4	88.4	84.1	85.0	79.6	80.5	10月
69.7	70.5	87.6	88.6	114.2	115.5	79.5	80.4	80.8	81.7	89.9	90.9	82.8	83.7	79.8	80.7	11月
121.6	123.0	128.7	130.1	125.1	126.5	89.0	90.0	267.6	270.6	188.5	190.6	215.2	217.6	131.5	133.0	12月
95.7	96.8	69.0	69.8	99.5	100.6	80.5	81.4	91.7	92.7	112.9	114.2	86.8	87.8	84.0	84.9	平成26年1月
98.3	99.4	70.0	70.8	93.3	94.3	76.4	77.2	87.4	88.4	89.8	90.8	83.9	84.8	80.5	81.4	2月
100.5	101.6	79.2	80.1	104.1	105.3	82.2	83.1	82.2	83.1	86.8	87.8	123.8	125.2	83.4	84.3	3月
102.4	99.6	92.3	89.8	102.6	99.8	78.0	75.9	88.2	85.8	89.5	87.1	88.2	85.8	84.2	81.9	4月
102.9	100.1	103.4	100.6	103.0	100.2	86.1	83.8	85.4	83.1	89.9	87.5	91.5	89.0	81.6	79.4	5月

(H22年平均 = 100)

不動産業、物品賃貸業		学術研究、専門・技術サービス業		宿泊業、飲食サービス業		生活関連サービス業、娯楽業		教育、学習支援業		医療、福祉		複合サービス事業		サービス業（他に分類されないもの）		区分
総実	所定外	総実	所定外	総実	所定外	総実	所定外	総実	所定外	総実	所定外	総実	所定外	総実	所定外	
-	-	-	-	-	-	-	-	99.7	89.3	106.6	94.6	99.1	156.6	-	-	平成19年平均
-	-	-	-	-	-	-	-	107.0	391.0	107.3	98.6	107.4	108.8	-	-	20
-	-	-	-	-	-	-	-	105.1	132.0	97.3	97.4	105.1	89.8	-	-	21
100.0	100.0	100.0	100.0	100.0	100.0	100.0	100.0	100.0	100.0	100.0	100.0	100.0	100.0	100.0	100.0	22
98.5	82.5	98.9	92.5	99.2	132.8	105.1	96.3	104.7	118.3	103.5	102.1	96.3	79.6	94.4	69.2	23
88.0	79.6	100.0	105.0	103.7	128.2	99.8	138.2	104.5	137.5	105.5	97.7	100.6	55.5	91.8	59.8	24
91.7	131.7	101.6	73.6	113.8	202.4	89.8	71.1	105.3	88.7	103.3	87.3	95.6	62.6	95.6	86.0	25
91.9	102.7	95.6	50.0	119.8	202.4	89.7	60.8	107.1	34.5	101.5	80.8	98.4	62.7	94.1	81.5	平成25年5月
91.7	105.3	95.7	53.1	111.3	150.0	91.0	62.7	105.3	29.3	106.4	84.9	99.7	54.2	93.7	83.9	6月
97.7	146.0	111.2	60.9	111.1	166.7	88.6	54.9	111.8	84.5	104.9	93.2	96.1	54.2	97.6	91.1	7月
97.1	153.1	94.1	56.3	118.5	228.6	91.1	62.7	96.7	36.2	107.3	84.9	99.9	35.6	94.6	85.5	8月
96.2	177.0	110.4	88.3	116.5	214.3	88.8	66.7	102.9	55.2	101.7	71.2	94.1	50.8	92.5	78.2	9月
92.3	132.7	116.2	97.7	110.7	211.9	88.8	56.9	114.1	70.7	105.4	80.8	93.7	50.8	97.0	85.5	10月
94.3	161.1	107.1	93.0	113.6	219.0	91.5	82.4	108.2	191.4	107.1	97.3	97.3	42.4	98.2	87.9	11月
92.2	150.4	114.6	128.9	112.9	219.0	93.3	103.9	97.5	137.9	102.5	94.5	93.7	59.3	95.7	85.5	12月
94.0	124.8	102.0	116.4	101.2	147.6	98.2	113.7	99.3	175.9	97.3	87.7	88.7	49.2	93.4	74.2	平成26年1月
107.1	201.8	117.0	154.7	96.5	152.4	92.5	72.5	99.5	177.6	104.9	97.3	95.5	100.0	102.8	65.3	2月
97.2	156.6	98.6	126.6	103.1	147.6	97.8	82.4	104.0	74.1	104.2	86.3	99.8	149.2	97.8	65.3	3月
105.5	209.7	104.2	121.9	103.5	169.0	96.0	94.1	112.9	187.9	109.4	91.8	102.5	74.6	99.7	64.5	4月
104.0	172.6	99.6	95.3	104.8	188.1	105.1	137.3	104.8	184.5	105.8	90.4	98.0	61.0	97.5	64.5	5月

事業所規模 5人以上 続き

賃金指数(きまって支給する給与)

区分	調査産業計	建設業	製造業	電気・ガス・熱供給・水道業	情報通信業	運輸業,郵便業	卸売業,小売業	金融業,保険業
平成19年平均	102.4	121.7	104.8	112.7	76.1	92.2	112.8	99.7
20	105.7	122.8	97.4	108.7	83.1	91.8	98.4	107.8
21	96.7	105.9	94.7	100.8	84.4	88.5	89.8	96.9
22	100.0	100.0	100.0	100.0	100.0	100.0	100.0	100.0
23	103.8	99.5	107.4	101.0	99.2	86.6	107.3	98.7
24	103.4	100.9	109.6	97.3	83.2	86.0	102.1	100.2
25	103.5	112.2	108.7	86.9	84.7	93.1	103.1	108.3
平成25年5月	102.7	106.2	107.6	82.7	81.7	90.5	104.4	112.2
6月	102.0	106.7	108.5	85.1	78.0	90.7	101.6	108.6
7月	103.5	109.4	111.3	92.1	87.7	94.6	100.7	114.5
8月	103.3	107.3	108.0	90.1	90.0	96.6	103.0	105.9
9月	102.7	112.4	106.4	90.5	88.4	94.2	102.8	103.7
10月	104.1	117.1	111.3	92.6	85.4	95.9	101.1	107.1
11月	105.1	117.1	111.4	91.2	89.0	93.9	101.8	107.9
12月	104.9	119.8	111.4	90.2	86.3	95.1	103.8	107.7
平成26年1月	106.5	110.2	106.9	102.6	90.1	95.3	112.2	110.6
2月	106.7	116.6	108.3	117.9	91.1	96.8	110.0	105.7
3月	105.2	112.7	108.6	120.9	90.6	93.6	106.8	106.4
4月	109.5	109.8	112.2	123.4	95.0	94.7	114.2	111.3
5月	108.1	106.9	112.4	127.3	91.3	94.6	110.8	109.8

注) 平成21年以前と接続しない産業の指数、前年比及び前年差は、算出できないため、表中において「-」と表記しています。

常用雇用指数

区分	調査産業計	建設業	製造業	電気・ガス・熱供給・水道業	情報通信業	運輸業,郵便業	卸売業,小売業	金融業,保険業
平成19年平均	109.2	136.6	115.7	125.9	148.8	88.7	112.8	115.7
20	105.0	126.1	106.4	132.5	128.4	95.9	107.7	104.6
21	103.5	105.8	103.3	136.1	116.7	95.3	109.1	99.2
22	100.0	100.0	100.0	100.0	100.0	100.0	100.0	100.0
23	100.0	97.9	95.7	118.6	124.5	101.6	99.7	103.7
24	102.1	96.5	99.0	120.0	125.3	94.7	100.5	101.3
25	102.5	96.4	101.6	128.3	123.1	92.4	100.9	100.0
平成25年5月	103.0	94.9	104.5	127.1	124.1	94.4	101.5	100.7
6月	103.2	96.1	103.5	127.5	123.8	93.1	101.3	100.3
7月	102.1	95.0	99.6	128.3	123.4	92.4	100.0	100.3
8月	101.2	95.2	99.1	129.1	121.5	92.3	99.1	91.6
9月	101.3	96.5	98.7	129.1	123.4	91.2	99.4	100.7
10月	102.4	96.5	99.0	129.1	122.4	90.9	101.4	100.3
11月	102.9	97.6	99.4	129.5	120.9	91.2	101.3	100.9
12月	102.9	98.1	97.6	129.5	121.0	94.3	101.6	100.7
平成26年1月	102.5	98.6	95.0	129.8	120.8	92.5	101.5	99.6
2月	101.9	99.9	92.7	86.7	119.7	92.5	101.4	90.6
3月	100.9	98.4	95.5	84.9	119.5	92.5	99.7	98.7
4月	102.3	101.2	91.6	84.9	118.3	91.8	102.2	99.0
5月	102.3	101.2	95.6	84.0	119.4	90.9	103.1	90.7

注) 平成21年以前と接続しない産業の指数、前年比及び前年差は、算出できないため、表中において「-」と表記しています。

(H22年平均=100)

不動産業, 物品 賃貸業	学術研究, 専門・ 技術サービス業	宿泊業, 飲食サ ービス業	生活関連サ ービス業, 娯楽業	教育, 学習支援業	医療, 福祉	複合サービス事 業	サービス業 (他に分類されな いもの)	区 分
-	-	-	-	101.0	99.5	97.1	-	平成19年平均
-	-	-	-	119.9	114.8	93.0	-	20
-	-	-	-	92.7	101.4	93.0	-	21
100.0	100.0	100.0	100.0	100.0	100.0	100.0	100.0	22
114.5	95.2	97.0	92.1	119.1	103.2	99.0	79.2	23
64.2	92.0	94.3	90.1	119.1	108.6	90.0	79.5	24
76.2	92.7	110.1	86.1	105.4	104.2	98.3	87.3	25
74.1	93.7	121.1	87.3	106.7	101.2	89.9	84.9	平成25年5月
71.3	96.9	110.2	87.7	106.1	102.1	90.6	85.5	6月
81.8	87.0	106.4	85.3	99.4	106.2	103.0	90.2	7月
85.3	86.0	112.1	86.3	101.8	106.3	106.9	87.4	8月
85.7	86.4	110.7	85.3	104.0	103.2	105.0	88.5	9月
74.4	88.8	104.6	87.0	105.3	104.5	105.6	89.1	10月
80.5	88.6	109.6	88.5	103.1	107.4	105.6	89.1	11月
79.8	90.2	109.7	86.6	104.2	104.8	102.3	88.1	12月
110.6	85.6	101.0	90.0	106.8	106.0	109.6	96.4	平成26年1月
113.5	86.6	95.2	85.5	111.2	106.2	107.2	93.5	2月
116.1	96.8	102.8	90.3	104.8	103.6	111.2	95.1	3月
118.3	114.4	104.0	87.3	112.5	107.0	112.6	97.8	4月
118.9	112.0	104.7	96.3	108.8	107.5	106.1	94.7	5月

(H22年平均=100)

不動産業, 物品 賃貸業	学術研究, 専門・ 技術サービス業	宿泊業, 飲食サ ービス業	生活関連サ ービス業, 娯楽業	教育, 学習支援業	医療, 福祉	複合サービス事 業	サービス業 (他に分類されな いもの)	区 分
-	-	-	-	105.1	96.8	174.4	-	平成19年平均
-	-	-	-	100.9	100.7	145.4	-	20
-	-	-	-	98.2	104.0	142.0	-	21
100.0	100.0	100.0	100.0	100.0	100.0	100.0	100.0	22
97.0	104.9	93.0	98.1	103.8	101.4	97.2	100.8	23
90.1	100.6	95.2	95.0	104.9	109.6	94.1	105.1	24
84.7	97.0	93.2	95.6	101.9	112.5	91.3	109.7	25
86.2	95.9	91.7	96.3	102.5	112.7	91.2	109.3	平成25年5月
83.8	95.9	93.1	99.2	103.8	113.5	92.9	107.6	6月
81.8	96.9	95.3	99.8	101.0	112.4	89.7	108.6	7月
81.8	96.8	96.0	98.1	95.0	112.8	87.7	110.0	8月
84.3	96.6	92.5	96.0	98.0	111.7	90.2	109.3	9月
70.8	97.7	89.7	93.5	105.4	113.9	88.6	109.5	10月
93.1	97.3	92.0	93.3	104.9	114.4	89.3	110.0	11月
89.3	97.1	91.7	92.1	101.8	115.1	91.9	109.9	12月
69.5	96.8	91.9	92.0	105.6	114.7	88.9	109.9	平成26年1月
86.6	97.0	91.6	92.8	105.9	114.9	88.5	109.3	2月
66.8	97.1	89.5	90.5	95.5	115.2	87.8	108.4	3月
83.9	95.9	90.1	88.6	104.8	116.9	85.5	108.7	4月
66.8	96.0	91.3	91.8	102.9	116.5	87.2	108.1	5月

《 事業所規模 30人以上 》

1. 賃金の動き(1表参照)

		対前月比(差)	対前年同月比(差)
現金給与総額	275,927 円	△ 2.3 %	1.6 %
きまって支給する給与	269,919 円	△ 1.2 %	1.0 %
特別に支払われた給与	6,008 円	△ 3,203 円	1,836 円

2. 労働時間の動き(2表参照)

		対前月比(差)	対前年同月比(差)
出勤日数	19.7 日	△ 0.6 日	0.0 日
総実労働時間	153.9 時間	△ 3.5 %	0.3 %
所定外労働時間	10.6 時間	△ 9.4 %	9.3 %

3. 雇用の動き(3表参照)

常用労働者数	109,708 人	0.1 %	△ 0.9 %
パートタイム労働者比率	18.1 %	0.3 ポイント	0.8 ポイント
労働異動率			
入職率	2.15 %		0.41 ポイント
離職率	1.97 %		0.34 ポイント

《 事業所規模 30人以上 》

(1表) 月間現金給与と額

(単位:円、%)

産 業	現金給与総額		きまって支給する給与			所定内給与		特別に支払われた給与				
	対前月 増減率	対前年同月 増減率	対前月 増減率	対前年同月 増減率	対前月 増減率	対前年同月 増減率	対前月 増減率	対前年同月 増減率	対前月 増減率	対前年同月 増減率		
全国(調査産業計・確報値)	301,208	△ 1.8	1.1	290,762	△ 1.4	0.8	265,663	△ 1.0	0.5	10,446	△ 1,436	953
高知県(調査産業計)	275,927	△ 2.3	1.6	269,919	△ 1.2	1.0	245,606	△ 0.5	0.6	6,008	△ 3,203	1,836
建設業	312,420	△ 5.1	2.1	311,725	△ 5.3	2.1	271,314	△ 0.1	△ 1.2	695	695	△ 114
製造業	253,333	△ 21.7	3.1	253,210	2.1	3.1	226,642	2.1	1.3	123	△ 75,278	△ 15
電気・ガス・熱供給・水道業	x	x	x	x	x	x	x	x	x	x	x	x
情報通信業	378,812	△ 10.4	△ 3.1	378,812	△ 7.9	△ 3.1	339,366	△ 4.8	△ 3.8	0	△ 11,259	0
運輸業,郵便業	256,378	△ 1.4	△ 0.6	256,117	△ 1.5	△ 0.5	213,814	4.7	1.2	261	261	△ 365
卸売業,小売業	220,867	7.2	2.3	199,242	△ 2.7	1.5	190,672	△ 2.8	1.3	21,625	20,578	2,102
金融業,保険業	261,818	△ 10.4	△ 12.1	261,818	△ 10.4	△ 12.1	249,642	△ 9.3	△ 11.2	0	0	0
不動産業,物品賃貸業	x	x	x	x	x	x	x	x	x	x	x	x
学術研究,専門・技術サービス業	448,029	36.1	43.3	315,207	△ 4.0	1.8	295,040	1.6	2.5	132,822	132,181	129,515
宿泊業,飲食サービス業	145,090	△ 1.0	△ 6.7	145,090	1.1	△ 5.3	136,554	0.6	△ 3.7	0	△ 3,001	△ 2,261
生活関連サービス業,娯楽業	149,130	10.6	12.1	149,130	10.5	12.1	140,930	12.5	14.0	0	0	0
教育,学習支援業	371,125	△ 0.6	0.3	371,113	△ 0.5	0.3	366,785	△ 0.4	0.0	12	△ 28	2
医療,福祉	311,140	0.2	1.9	311,115	0.2	1.9	273,734	△ 0.5	1.4	25	13	△ 10
複合サービス業	x	x	x	x	x	x	x	x	x	x	x	x
サービス業(他に分類されないもの)	154,718	△ 7.3	△ 12.4	153,994	△ 7.3	△ 7.9	146,054	△ 5.3	△ 5.4	724	△ 97	△ 8,691

平成26年5月

注) ① 特別に支払われた給与については指数を作成していないため、実数による増減差です。

② 「現金給与総額」=「きまって支給する給与」+「特別に支払われた給与」・「きまって支給する給与」=「所定内給与」+「超過労働給与」

③ 「-」は該当データの無いものを示し、「x」は標本数が最少につき秘匿のため公表できないもの。「0」は集計単位未満のデータ量を示す。

《 事業所規模 30人以上 》

(2表) 月間実労働時間および出勤日数

(単位:時間、日、%)

産 業	総実労働時間			所定内労働時間			所定外労働時間			出勤日数		
	対前月 増減率	対前年同月 増減率	対前月 増減率	対前月 増減率	対前年同月 増減率	対前月 増減率	対前年同月 増減率	対前月 増減率	対前年同月 増減率	対前月 増減率	対前年同月 増減率	
全国(調査産業計・確報値)	147.5	△ 3.9	△ 1.2	135.0	△ 3.6	△ 1.6	12.5	△ 6.7	3.3	18.7	△ 0.7	△ 0.3
高知県(調査産業計)	153.9	△ 3.5	0.3	143.3	△ 3.0	△ 0.3	10.6	△ 9.4	9.3	19.7	△ 0.6	0.0
建設業	181.4	△ 3.9	6.9	160.3	△ 0.1	3.5	21.1	△ 25.5	40.6	24.2	3.4	3.5
製造業	160.5	△ 5.9	1.5	144.6	△ 6.0	0.3	15.9	△ 4.2	12.7	19.1	△ 1.5	0.2
電気・ガス・熱供給・水道業	x	x	x	x	x	x	x	x	x	x	x	x
情報通信業	177.9	△ 4.0	△ 0.8	162.7	△ 0.3	0.5	15.2	△ 30.9	△ 12.6	21.0	△ 0.2	0.1
運輸業,郵便業	180.8	△ 5.7	△ 3.4	155.4	△ 4.0	△ 2.5	25.4	△ 15.1	△ 8.6	21.1	△ 0.7	△ 0.3
卸売業,小売業	149.6	△ 2.7	△ 0.7	143.2	△ 2.7	△ 0.5	6.4	△ 3.0	△ 4.5	20.4	△ 0.6	△ 0.1
金融業,保険業	144.6	2.4	△ 0.5	139.3	4.6	0.7	5.3	△ 33.0	△ 22.1	18.7	0.5	△ 0.1
不動産業,物品賃貸業	x	x	x	x	x	x	x	x	x	x	x	x
学術研究,専門・技術サービス業	143.1	△ 4.3	△ 2.9	135.8	△ 3.5	△ 3.0	7.3	△ 16.1	△ 1.3	18.0	△ 0.7	△ 0.4
宿泊業,飲食サービス業	142.8	8.1	0.8	134.9	8.0	2.2	7.9	8.2	△ 18.5	20.2	0.7	△ 0.3
生活関連サービス業,娯楽業	132.0	8.8	9.2	120.0	5.2	5.3	12.0	66.6	73.9	19.0	△ 3.1	△ 2.3
教育,学習支援業	154.1	△ 7.7	△ 2.8	144.5	△ 7.7	△ 8.0	9.6	△ 8.6	587.9	18.7	△ 1.5	△ 1.4
医療,福祉	152.5	△ 2.8	3.0	144.1	△ 3.0	2.6	8.4	0.0	10.5	19.3	△ 0.6	0.3
複合サービス業	x	x	x	x	x	x	x	x	x	x	x	x
サービス業(他に分類されないもの)	125.8	△ 4.1	△ 7.9	120.3	△ 3.0	△ 5.7	5.5	△ 24.8	△ 39.0	19.3	0.6	△ 0.2

注) 出勤日数については指数を作成していないので、実数による増減差です。

平成26年5月

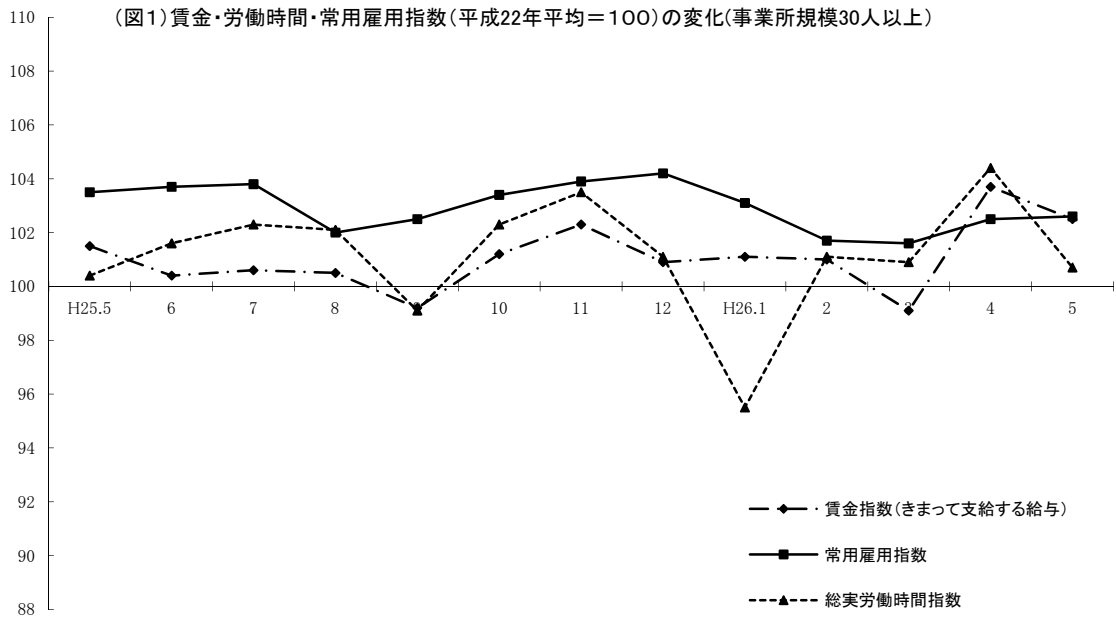

《 事業所規模 30人以上 》

(3表) 常用労働者数および労働異動率

(単位:人、%、ポイント)

産 業	本調査期間末常用労働者数				労働異動率			
	対前月 増減率	対前年同月 増 減 率	パートタイム 労働者比率	入職率	対前年同月 増 減 差	離職率	対前年同月 増 減 差	
全国(調査産業計・確報値)	27,428,703	0.3	0.3	24.7	2.03	△ 0.07	1.76	△ 0.06
高知県(調査産業計)	109,708	0.1	△ 0.9	18.1	2.15	0.41	1.97	0.34
建設業	4,096	2.6	△ 0.2	0.0	3.93	2.74	1.40	△ 0.18
製造業	13,409	6.7	△ 1.0	11.1	0.82	0.41	1.73	△ 0.07
電気・ガス・熱供給・水道業	x	x	x	x	x	x	x	x
情報通信業	2,045	1.5	△ 0.2	0.2	1.44	0.66	0.00	△ 0.54
運輸業, 郵便業	7,498	△ 0.4	△ 3.2	18.4	0.39	△ 3.03	0.82	△ 0.38
卸売業, 小売業	18,099	0.2	1.9	36.6	2.38	0.11	2.13	△ 0.40
金融業, 保険業	2,486	△ 23.3	△ 19.1	11.9	0.88	△ 1.47	1.32	0.59
不動産業, 物品賃貸業	x	x	x	x	x	x	x	x
学術研究, 専門・技術サービス業	1,922	0.3	△ 1.6	10.6	0.31	△ 1.61	0.00	△ 0.62
宿泊業, 飲食サービス業	3,967	2.9	△ 3.7	61.2	6.27	2.95	3.42	1.60
生活関連サービス業, 娯楽業	2,329	3.3	△ 2.8	64.3	4.70	2.76	1.42	0.28
教育, 学習支援業	10,219	△ 2.2	△ 2.7	7.9	1.27	0.29	3.49	3.05
医療, 福祉	36,209	0.5	3.0	6.7	2.59	1.04	2.05	0.33
複合サービス業	x	x	x	x	x	x	x	x
サービス業(他に分類されないもの)	5,982	0.1	△ 1.4	44.6	2.24	△ 0.24	2.06	△ 0.19

注) ①労働異動率については指数を作成していないので、実数による増減差です。

平成26年5月

《 事業所規模 30人以上 》

(4表) 産業別・就業形態別常用労働者数、月間給与額、労働時間数等

(単位:人、円、日、時間)

就業形態	産 業	本調査期間末 労働者数	現金給与 総 額	きまって 支給する 給 与		特別に 支払われた 給 与	出 勤 日 数	総 実 労働 所 時間 定 労働 内 時間 所 労働 定 時間 外	165.3	152.9	12.4
				所定内 給 与	超過労働 給 与						
一般労働者	調査産業計	89,869	316,270	308,943	279,841	29,102	7,327	20.2	165.3	152.9	12.4
	製造業	11,922	272,168	272,029	242,818	29,211	139	19.2	165.8	148.5	17.3
	卸売業, 小売業	11,478	293,791	259,605	247,189	12,416	34,186	20.8	168.7	159.8	8.9
	医療, 福祉	33,777	326,054	326,028	285,813	40,215	26	19.7	158.8	149.8	9.0
パートタイム 労働者	調査産業計	19,839	93,858	93,802	91,103	2,699	56	17.6	103.0	100.1	2.9
	製造業	1,487	101,662	101,662	96,377	5,285	0	18.3	117.8	113.2	4.6
	卸売業, 小売業	6,621	96,017	95,896	93,910	1,986	121	19.6	116.7	114.7	2.0
	医療, 福祉	2,432	114,800	114,800	114,718	82	0	13.2	68.8	68.8	0.0

平成26年5月

統計表: 事業所規模 30人以上

賃金指数(現金給与総額)

区分	調査産業計		建設業		製造業		電気・ガス・熱供給・水道業		情報通信業		運輸業・郵便業		卸売業・小売業		金融業・保険業	
	名目	実質	名目	実質	名目	実質	名目	実質	名目	実質	名目	実質	名目	実質	名目	実質
平成19年平均	100.7	100.5	87.2	87.0	97.7	97.5	104.1	103.9	76.8	76.6	82.5	82.3	96.2	96.0	110.9	110.7
20	99.3	97.7	96.5	95.0	96.9	95.4	109.2	107.5	74.4	73.2	89.2	87.8	94.8	93.3	104.6	103.0
21	97.2	96.6	98.2	97.6	97.7	97.1	106.1	105.5	74.6	74.2	88.1	87.6	91.7	91.2	98.5	97.9
22	100.0	100.0	100.0	100.0	100.0	100.0	100.0	100.0	100.0	100.0	100.0	100.0	100.0	100.0	100.0	100.0
23	102.3	102.7	96.6	97.0	104.9	105.3	96.3	96.7	99.7	100.1	107.8	108.2	104.4	104.8	105.3	105.7
24	104.1	104.5	87.8	88.2	100.6	101.0	99.3	99.7	89.3	89.7	100.2	100.6	112.3	112.8	93.6	94.0
25	102.9	104.0	90.0	91.0	102.0	103.1	94.0	95.0	87.9	88.9	101.1	102.2	112.3	113.5	91.0	92.0
平成25年5月	86.2	87.2	80.3	81.2	87.9	88.9	70.9	71.7	70.5	71.3	93.5	94.5	104.6	105.8	79.5	80.4
6月	159.0	160.8	103.9	105.1	123.0	124.4	159.3	161.1	120.0	121.3	108.4	109.6	135.3	136.8	148.4	150.1
7月	101.8	102.9	79.6	80.5	115.6	116.9	93.0	94.0	74.4	75.2	144.3	145.9	131.0	132.5	79.5	80.4
8月	84.7	85.6	76.7	77.6	84.9	85.8	71.2	72.0	73.1	73.9	93.3	94.3	100.8	101.9	71.4	72.2
9月	83.2	84.1	78.1	79.0	84.9	85.8	70.3	71.1	72.3	73.1	90.0	91.0	96.1	97.2	77.1	78.0
10月	84.8	85.7	84.1	85.0	88.1	89.1	73.6	74.4	69.9	70.7	93.1	94.1	95.1	96.2	79.6	80.5
11月	88.8	89.8	89.5	90.5	99.8	100.9	70.7	71.5	73.4	74.2	90.6	91.6	107.7	108.9	80.3	81.2
12月	190.2	192.3	158.4	160.2	171.2	173.1	228.5	231.0	199.0	201.2	133.6	135.1	172.7	174.6	158.4	160.2
平成26年1月	95.8	96.9	84.0	84.9	84.4	85.3	69.6	70.4	70.1	70.9	93.4	94.4	96.8	97.9	77.0	77.9
2月	85.2	86.1	85.2	86.1	84.8	85.7	101.6	102.7	67.9	68.7	97.0	98.1	99.2	100.3	70.3	71.1
3月	85.9	86.9	85.6	86.6	94.3	95.3	101.0	102.1	70.9	71.7	91.5	92.5	103.2	104.3	77.0	77.9
4月	89.7	87.3	86.4	84.0	115.7	112.5	96.4	93.8	76.2	74.1	94.2	91.6	99.8	97.1	78.0	75.9
5月	87.6	85.2	82.0	79.8	90.6	88.1	94.9	92.3	68.3	66.4	92.9	90.4	107.0	104.1	69.9	68.0

注) 実質賃金指数算出のための消費者物価指数は「高知市の持家の帰属家賃を除く総合」指数を使用しています。  
平成21年以前と接続しない産業の指数、前年比及び前年差は、算出できないため、表中において「-」と表記しています。

労働時間指数

区分	調査産業計		建設業		製造業		電気・ガス・熱供給・水道業		情報通信業		運輸業・郵便業		卸売業・小売業		金融業・保険業	
	総実	所定外	総実	所定外	総実	所定外	総実	所定外	総実	所定外	総実	所定外	総実	所定外	総実	所定外
平成19年平均	99.6	87.8	97.0	59.1	104.4	143.8	101.7	122.3	90.7	76.6	90.9	68.9	95.4	79.2	102.0	112.2
20	99.2	92.9	100.3	85.5	103.5	113.3	101.6	95.7	87.0	65.1	91.2	78.2	96.0	79.6	102.6	104.2
21	98.1	96.2	100.1	98.0	97.1	88.7	100.1	100.3	90.3	72.4	93.4	94.3	96.4	80.7	99.3	74.7
22	100.0	100.0	100.0	100.0	100.0	100.0	100.0	100.0	100.0	100.0	100.0	100.0	100.0	100.0	100.0	100.0
23	100.9	101.3	96.7	73.0	102.5	129.4	98.6	90.9	111.9	136.8	101.9	105.0	102.2	104.3	99.9	76.7
24	101.3	99.3	96.7	75.3	101.9	128.9	100.0	71.3	100.6	102.5	96.8	93.6	103.9	109.9	103.5	95.4
25	100.7	96.5	97.5	86.5	101.8	132.4	98.7	80.0	99.9	102.5	95.3	98.5	102.5	103.9	101.9	104.9
平成25年5月	100.4	91.5	93.1	65.8	96.3	124.8	100.0	67.6	99.8	90.2	100.1	105.3	102.0	104.7	107.1	121.4
6月	101.6	87.7	95.2	69.7	106.0	127.4	99.5	81.1	100.6	86.0	95.2	96.2	103.2	100.0	102.1	96.4
7月	102.3	91.5	98.8	69.3	103.2	131.9	102.5	68.5	105.3	104.1	96.0	93.2	103.0	107.8	106.8	87.5
8月	102.1	90.6	94.5	67.5	96.4	116.8	102.1	52.3	102.7	109.8	96.0	97.0	104.4	104.7	99.2	92.9
9月	99.1	83.0	94.4	81.1	103.4	123.0	92.4	73.0	99.9	100.5	90.5	91.7	103.8	95.3	99.2	100.0
10月	102.3	96.2	104.5	115.4	100.6	131.9	102.7	91.9	103.0	102.6	99.3	111.4	100.9	92.2	107.2	114.3
11月	103.5	107.5	105.0	99.1	107.6	140.7	101.6	99.1	103.9	123.3	95.0	92.0	104.5	103.1	103.2	112.5
12月	101.1	112.3	100.7	112.7	106.9	157.5	95.2	91.0	101.4	103.1	97.5	112.9	103.3	109.4	99.8	108.9
平成26年1月	95.5	102.8	96.8	102.6	92.3	131.9	91.6	80.2	101.8	117.1	88.9	92.0	100.9	117.2	98.5	117.9
2月	101.1	108.5	99.3	123.2	105.7	131.9	99.4	152.3	94.9	95.3	97.5	116.7	101.4	93.8	98.0	110.7
3月	100.9	103.8	100.2	114.9	102.4	146.9	103.7	130.6	96.5	99.0	104.9	134.5	97.4	96.9	100.7	116.1
4月	104.4	110.4	103.5	124.1	103.8	146.9	103.7	106.3	103.1	114.0	102.5	113.3	104.1	103.1	104.1	141.1
5月	100.7	100.0	99.5	92.5	97.7	140.7	98.3	109.0	99.0	78.8	96.7	96.2	101.3	100.0	106.6	94.6

注) 平成21年以前と接続しない産業の指数、前年比及び前年差は、算出できないため、表中において「-」と表記しています。



(H22年平均 = 100)

不動産業、物品賃貸業		学術研究、専門・技術サービス業		宿泊業、飲食サービス業		生活関連サービス業、娯楽業		教育、学習支援業		医療、福祉		複合サービス事業		サービス業 (他に分類されないもの)		区分
名目	実質	名目	実質	名目	実質	名目	実質	名目	実質	名目	実質	名目	実質	名目	実質	
-	-	-	-	-	-	-	-	112.4	112.2	102.8	102.6	91.3	91.1	-	-	平成19年平均
-	-	-	-	-	-	-	-	102.6	101.0	102.8	101.2	85.4	84.1	-	-	20
-	-	-	-	-	-	-	-	100.6	100.0	100.6	100.0	81.7	81.2	-	-	21
100.0	100.0	100.0	100.0	100.0	100.0	100.0	100.0	100.0	100.0	100.0	100.0	100.0	100.0	100.0	100.0	22
101.7	102.1	102.2	102.6	99.7	100.1	80.9	81.2	104.9	105.3	100.8	101.2	93.7	94.1	98.1	98.5	23
78.5	78.8	105.4	105.8	89.7	90.1	70.2	70.5	113.0	113.5	107.0	107.4	94.0	94.4	99.6	100.0	24
96.7	97.8	95.8	96.9	95.9	97.0	75.2	76.0	107.4	108.6	104.7	105.9	88.2	89.2	97.0	98.1	25
67.8	68.6	74.4	75.2	105.2	106.4	72.7	73.5	77.4	78.3	84.8	85.7	77.9	78.8	92.4	93.4	平成25年5月
151.0	152.7	209.2	211.5	99.0	100.1	84.1	85.0	225.3	227.8	171.9	173.8	157.9	159.7	136.3	137.8	6月
91.5	92.5	71.7	72.5	97.4	98.5	77.3	78.2	78.1	79.0	101.8	102.9	68.0	68.8	92.7	93.7	7月
87.8	88.8	72.6	73.4	99.0	100.1	77.9	78.8	74.4	75.2	86.6	87.6	67.7	68.5	83.4	84.3	8月
89.6	90.6	71.5	72.3	87.6	88.6	70.5	71.3	77.8	78.7	83.3	84.2	68.9	69.7	82.8	83.7	9月
0.0	0.0	74.2	75.0	87.6	88.6	70.7	71.5	80.3	81.2	83.9	84.8	66.3	67.0	88.9	89.9	10月
93.8	94.8	74.1	74.9	91.6	92.6	71.0	71.8	77.9	78.8	87.0	88.0	67.4	68.1	93.0	94.0	11月
160.6	162.4	184.8	186.9	128.2	129.6	100.3	101.4	269.7	272.7	192.8	194.9	181.7	183.7	136.3	137.8	12月
0.0	0.0	71.3	72.1	93.4	94.4	70.5	71.3	86.4	87.4	111.7	112.9	73.3	74.1	86.8	87.8	平成26年1月
92.7	93.7	73.4	74.2	86.6	87.6	65.8	66.5	79.6	80.5	85.5	86.5	66.2	66.9	78.7	79.6	2月
0.0	0.0	77.0	77.9	94.0	95.0	81.1	82.0	72.6	73.4	83.0	83.9	144.7	146.3	80.5	81.4	3月
95.9	93.3	78.3	76.2	99.2	96.5	73.7	71.7	78.1	76.0	86.2	83.9	75.1	73.1	87.3	84.9	4月
0.0	0.0	106.6	103.7	98.2	95.5	81.5	79.3	77.6	75.5	86.4	84.0	74.9	72.9	80.9	78.7	5月

(H22年平均 = 100)

不動産業、物品賃貸業		学術研究、専門・技術サービス業		宿泊業、飲食サービス業		生活関連サービス業、娯楽業		教育、学習支援業		医療、福祉		複合サービス事業		サービス業 (他に分類されないもの)		区分
総実	所定外	総実	所定外	総実	所定外	総実	所定外	総実	所定外	総実	所定外	総実	所定外	総実	所定外	
-	-	-	-	-	-	-	-	94.6	82.4	100.9	83.2	101.1	92.5	-	-	平成19年平均
-	-	-	-	-	-	-	-	98.1	143.6	98.2	86.4	107.8	94.2	-	-	20
-	-	-	-	-	-	-	-	98.9	147.0	99.0	101.1	104.6	88.1	-	-	21
100.0	100.0	100.0	100.0	100.0	100.0	100.0	100.0	100.0	100.0	100.0	100.0	100.0	100.0	100.0	100.0	22
100.8	38.0	98.4	99.1	99.4	67.5	87.5	91.7	104.7	69.3	100.6	100.6	96.7	76.5	95.3	76.4	23
96.2	407.2	96.4	105.7	98.0	80.3	83.8	86.3	105.4	91.6	102.7	103.0	101.9	32.8	97.1	73.6	24
110.7	620.4	94.8	113.9	101.9	115.5	90.6	117.3	103.8	46.8	101.7	94.5	100.7	40.5	98.9	74.9	25
93.9	417.0	95.8	90.2	110.5	173.2	92.1	123.2	105.3	14.1	100.7	88.4	100.0	41.8	98.6	81.1	平成25年5月
95.4	364.2	93.7	97.6	97.6	82.1	91.2	114.3	97.3	13.1	105.2	89.5	105.8	31.3	98.1	76.6	6月
123.8	758.5	99.3	98.8	98.4	108.9	88.0	92.9	108.6	13.1	102.7	96.5	101.7	55.2	102.9	77.5	7月
107.9	466.0	95.6	98.8	113.7	194.6	95.9	126.8	99.3	11.1	106.9	91.9	107.5	35.8	100.7	79.3	8月
113.0	718.9	89.2	117.1	93.5	96.4	91.5	117.9	101.7	14.1	99.8	74.4	103.6	37.3	95.3	54.1	9月
0.0	0.0	102.1	147.6	104.6	128.6	86.2	100.0	115.9	13.1	101.0	89.5	95.5	43.3	101.3	80.2	10月
123.3	800.0	95.5	126.8	102.7	108.9	91.0	121.4	105.3	124.2	104.4	104.7	105.6	37.3	104.0	76.6	11月
114.0	566.0	90.4	107.3	108.0	117.9	98.8	160.7	95.1	97.0	100.5	101.2	101.2	40.3	101.1	78.4	12月
0.0	0.0	91.7	101.2	101.0	80.4	87.7	110.7	100.4	117.2	94.6	93.0	81.5	9.0	94.5	81.1	平成26年1月
158.1	922.6	88.2	95.1	94.0	80.4	82.9	67.9	102.3	116.2	102.3	105.8	98.4	46.3	104.2	55.9	2月
0.0	0.0	98.6	187.8	101.6	135.7	90.0	107.1	104.5	20.2	102.2	93.0	94.2	31.3	95.4	61.3	3月
123.1	767.9	97.2	106.1	103.1	130.4	92.5	128.6	111.0	106.1	106.7	97.7	104.0	20.9	94.7	65.8	4月
0.0	0.0	93.0	89.0	111.4	141.1	100.6	214.3	102.4	97.0	103.7	97.7	95.4	14.9	90.8	49.5	5月

事業所規模 30人以上 続き

賃金指数(きまって支給する給与)

区分	調査産業計	建設業	製造業	電気・ガス・熱供給・水道業	情報通信業	運輸業・郵便業	卸売業・小売業	金融業・保険業
平成19年平均	98.4	89.6	94.4	114.4	77.2	86.4	99.4	106.3
20	98.4	97.3	94.3	110.6	77.3	94.4	97.3	102.3
21	96.9	99.9	93.8	103.8	79.1	89.2	93.2	99.2
22	100.0	100.0	100.0	100.0	100.0	100.0	100.0	100.0
23	101.7	97.1	102.3	94.2	106.1	109.2	103.7	98.9
24	102.1	91.2	99.4	95.8	95.5	101.4	109.5	97.3
25	101.3	95.3	99.6	96.7	93.3	103.9	108.8	95.1
平成25年5月	101.5	94.3	100.2	96.6	92.4	106.7	109.0	96.6
6月	100.4	94.9	102.0	100.1	87.2	102.0	104.5	95.2
7月	100.6	93.5	101.1	96.9	95.3	104.5	106.0	96.6
8月	100.5	90.3	96.5	95.4	95.9	106.4	110.1	85.2
9月	99.2	91.9	96.5	95.8	94.7	102.9	110.1	93.7
10月	101.2	99.0	100.5	100.3	91.7	106.5	109.0	96.7
11月	102.3	96.6	100.7	96.4	96.2	103.6	107.9	97.6
12月	100.9	98.6	99.6	94.5	91.6	103.3	107.9	95.0
平成26年1月	101.1	98.9	96.3	94.5	91.9	106.8	110.9	93.6
2月	101.0	100.3	96.5	128.9	89.0	111.0	108.4	83.9
3月	99.1	100.8	97.4	137.3	90.4	104.7	107.4	93.5
4月	103.7	101.7	101.2	131.3	97.2	107.8	113.7	94.8
5月	102.5	96.3	103.3	129.3	89.5	106.2	110.6	84.9

注) 平成21年以前と接続しない産業の指数、前年比及び前年差は、算出できないため、表中において「-」と表記しています。

常用雇用指数

区分	調査産業計	建設業	製造業	電気・ガス・熱供給・水道業	情報通信業	運輸業・郵便業	卸売業・小売業	金融業・保険業
平成19年平均	105.7	112.0	107.2	111.9	140.1	87.4	108.0	137.4
20	103.5	107.5	103.1	117.0	121.3	92.4	102.3	114.0
21	104.8	102.5	104.0	119.4	106.5	96.0	105.2	101.7
22	100.0	100.0	100.0	100.0	100.0	100.0	100.0	100.0
23	99.2	102.1	85.9	99.3	108.4	99.0	102.6	91.8
24	103.7	99.1	98.5	97.1	106.6	95.8	102.7	88.8
25	103.1	93.7	95.3	102.6	103.1	94.2	102.1	89.4
平成25年5月	103.5	92.2	95.4	102.3	104.0	95.8	102.1	91.4
6月	103.7	93.2	95.1	102.9	103.6	95.8	101.8	90.9
7月	103.8	92.7	94.7	101.8	103.0	95.1	102.4	90.8
8月	102.0	92.3	94.0	102.9	102.8	95.0	101.8	70.0
9月	102.5	93.3	94.0	102.9	102.6	93.5	101.4	92.7
10月	103.4	92.7	94.6	101.8	102.4	93.0	102.8	92.4
11月	103.9	94.7	95.2	102.3	102.8	93.3	102.5	92.3
12月	104.2	95.6	94.4	102.3	103.0	98.9	102.5	91.9
平成26年1月	103.1	96.8	93.8	102.9	102.8	93.3	102.1	92.2
2月	101.7	95.8	90.0	44.1	102.6	93.3	102.1	70.9
3月	101.6	90.6	94.2	46.8	102.2	93.3	101.5	93.7
4月	102.5	89.7	88.5	46.8	102.3	93.1	103.8	96.4
5月	102.6	92.0	94.4	48.1	103.8	92.7	104.0	73.9

注) 平成21年以前と接続しない産業の指数、前年比及び前年差は、算出できないため、表中において「-」と表記しています。

(H22年平均 = 100)

不動産業, 物品 賃貸業	学術研究, 専門・ 技術サービス業	宿泊業, 飲食サー ビス業	生活関連サービ ス業, 娯楽業	教育, 学習支援業	医療, 福祉	複合サービス事 業	サービス業 (他に分類されな いもの)	区 分
-	-	-	-	96.3	101.4	95.2	-	平成19年平均
-	-	-	-	96.6	100.9	90.2	-	20
-	-	-	-	97.4	100.3	87.5	-	21
100.0	100.0	100.0	100.0	100.0	100.0	100.0	100.0	22
98.4	102.6	98.7	79.7	103.3	100.0	103.8	98.3	23
79.8	99.5	90.3	73.0	103.9	104.4	93.0	99.1	24
99.5	95.1	96.2	77.6	98.7	102.7	87.8	96.4	25
82.0	93.6	108.9	80.1	98.4	101.5	87.8	98.8	平成25年5月
77.6	95.0	93.0	78.4	96.9	101.9	87.4	97.1	6月
110.7	90.5	97.5	78.4	90.9	103.6	87.3	96.3	7月
106.2	91.5	103.4	80.5	94.5	103.7	86.9	93.4	8月
108.5	90.2	92.0	77.6	98.9	99.8	86.0	93.5	9月
0.0	94.0	92.0	77.9	102.0	100.4	85.1	95.7	10月
113.4	94.1	96.2	78.2	99.0	104.2	86.5	96.6	11月
107.0	90.8	102.2	77.5	98.9	101.3	85.6	93.4	12月
0.0	90.5	98.0	77.7	96.3	102.3	94.1	95.1	平成26年1月
112.1	92.8	90.9	72.5	101.1	102.0	85.0	88.8	2月
0.0	94.4	96.8	84.8	92.3	99.2	94.3	90.7	3月
116.0	99.3	102.0	81.3	99.2	103.2	96.4	98.2	4月
0.0	95.3	103.1	89.8	98.7	103.4	96.2	91.0	5月

(H22年平均 = 100)

不動産業, 物品 賃貸業	学術研究, 専門・ 技術サービス業	宿泊業, 飲食サー ビス業	生活関連サービ ス業, 娯楽業	教育, 学習支援業	医療, 福祉	複合サービス事 業	サービス業 (他に分類されな いもの)	区 分
-	-	-	-	96.9	96.3	242.3	-	平成19年平均
-	-	-	-	97.1	103.1	188.4	-	20
-	-	-	-	97.1	106.3	163.4	-	21
100.0	100.0	100.0	100.0	100.0	100.0	100.0	100.0	22
97.5	103.0	100.0	97.9	105.1	102.1	91.8	98.7	23
88.6	98.1	98.9	93.3	106.1	112.5	63.6	99.6	24
84.6	98.4	97.6	89.1	106.2	115.1	64.6	96.3	25
82.7	98.5	96.3	90.4	108.3	115.3	65.6	95.5	平成25年5月
86.1	98.6	97.0	89.2	110.4	116.1	65.3	93.2	6月
86.1	98.3	100.3	88.9	110.4	115.3	65.0	97.7	7月
86.1	98.0	99.8	89.7	99.1	115.5	65.3	97.8	8月
86.1	97.4	98.4	89.8	98.8	115.6	64.5	97.3	9月
0.0	100.2	96.8	88.8	110.3	116.0	64.2	95.7	10月
88.0	100.2	96.5	88.2	109.2	116.5	64.2	96.5	11月
88.0	99.6	96.4	88.8	107.7	116.8	64.7	96.0	12月
0.0	99.0	94.2	89.4	108.6	115.9	63.7	95.9	平成26年1月
88.0	99.3	92.6	87.0	109.0	115.8	62.9	96.5	2月
0.0	99.6	92.4	84.2	102.8	115.8	62.9	94.9	3月
88.0	96.6	90.1	85.1	107.8	118.2	63.3	94.1	4月
0.0	96.9	92.7	87.9	105.4	118.8	63.8	94.2	5月

# 高知県の主要統計

## 人口動態

資料:厚生労働省ホームページ  
03-5253-1111

(単位:人・組)

	出生数	死亡数	死産数	婚姻件数	離婚件数
平成 21 年	5 415	9 437	180	3 306	1 596
22	5 518	9 769	166	3 328	1 463
23	5 244	9 884	175	3 099	1 406
24	5 266	10 142	154	3 257	1 403
25	5 266	10 243	124	3 257	1 442
平成 25 . 12	397	1 003	8	287	113
平成 26 . 1	r) 391	r) 1 040	r) 8	r) 202	r) 117
2	r) 400	r) 850	r) 14	r) 362	r) 112
3	r) 411	r) 894	r) 13	r) 338	r) 148
4	p) 411	p) 757	p) 11	p) 268	p) 151
5	p) 418	p) 841	p) 14	p) 235	p) 90

## 職業紹介状況

資料:高知労働局職業安定部  
885-6051

(単位:件・人)

	1) 一般(学卒を除く)労働者					2) 日雇労働者	
	新規求職 申込件数	月間有効 求職者数	新規求人数	月間有効 求人数	就職件数	前月繰越有 効求職者数	就労実人員
平成 21 年度	54 812	228 539	41 797	94 526	16 319 (913)	2 173	1 491
22	53 637	216 050	49 639	115 758	17 398 (978)	...	...
23	52 831	213 781	53 721	129 533	17 308 (1,180)	...	...
24	52 027	217 098	55 467	137 813	17 512 (1,163)	...	...
25	48 672	201 647	60 469	152 748	17 180 (1,115)	...	...
平成 26 . 1	4 477	15 158	6 137	13 200	1 129 (67)	} 159	} 237
2	3 968	15 703	5 457	14 005	1 265 (66)		
3	4 351	16 674	5 461	14 520	2 013 (106)		
4	5 350	17 351	5 100	13 195	1 865 (105)	} 158	} 228
5	3 774	16 654	4 809	12 377	1 352 (83)		
6	3 328	15 938	4 996	12 598	1 267 (88)		

(注) ( )は県外就職件数で内数として表示した。

1)について、パートタイムを含む。

2)について、平成22年度より四半期集計に変更。

P6の各月別有効求人倍率は季節調整値であり、原数値での計算とは一致しない。

## 雇用保険(失業給付)状況

資料:高知労働局職業安定部  
885-6051

(単位:件・人・千円)

	一般(特例・高齢を除く)雇用保険					日雇雇用保険	
	事業主都合離職数	初回受給者数	受給者実人員	支給終了者数	給付総額	受給者実人員	給付総額
平成 21 年度	5 218	12 747	5 407	10 594	8 290 586	164	130 641
22	4 054	10 996	4 318	8 516	6 407 962	170	128 177
23	3 850	11 477	4 353	8 452	6 250 992	167	130 891
24	3 905	11 224	4 333	8 524	6 208 568	158	100 788
25	r) 3 849	r) 11 239	3 849	7 573	5 485 358	154	96 410
平成 26 . 1	260	697	3 585	738	437 678	155	9 750
2	175	676	3 237	545	363 748	154	6 866
3	224	638	3 179	544	379 738	154	8 129
4	528	1 036	3 349	r) 497	r) 369 329	r) 157	r) 8 345
5	400	1 194	3 781	r) 477	r) 419 929	r) 149	r) 8 004
6	188	653	3 727	453	426 226	149	7 300

(注) 受給者実人員の年度の数値は、月平均を掲載。

## 新 設 住 宅 : 利 用 関 係 別 戸 数

資料: 県住宅課  
823-9862

(単位: 戸)

	全 国	四 国	高 知 県				
			計	持 家	貸 家	給 与 住 宅	分 譲 住 宅
平成 21 年度	775 277	18 698	2 573	1 495	816	7	255
22	819 020	18 823	2 770	1 550	751	58	411
23	841 246	19 039	2 832	1 566	781	54	431
24	893 002	19 451	2 662	1 627	587	75	373
25	980 025	23 958	3 612	1 903	1 009	76	624
平成 26 . 1	77 843	1 431	208	150	48	2	8
2	69 689	1 784	222	116	78	8	20
3	69 411	1 416	182	113	42	3	24
4	75 286	1 477	209	135	37	-	37
5	67 791	1 436	133	104	16	1	12
6	75 757	1 635	233	136	72	3	22

用語の定義: 持家………建築主が自分で居住する目的で建築するもの  
 貸家………建築主が賃貸する目的で建築するもの  
 給与住宅…会社、官公署、学校等がその社員、職員、教員等を居住させる目的で建築するもの  
 分譲住宅…建て売り又は分譲の目的で建築するもの

## 大 型 小 売 店 販 売 状 況

資料: 四国経済産業局ホームページ  
087-811-8509

(単位: 百万円)

	店 舗 数	総 合	衣 料 品	身 の 回 り 品	飲 食 料 品	家 庭 用 品	そ の 他 の 商 品	食 堂 ・ 喫 茶
平成 21 年	22	74 074	13 525	3 080	43 631	2 204	10 375	300
22	23	72 140	12 949	3 025	43 085	2 241	9 588	293
23	23	72 183	12 683	2 937	43 650	2 170	9 625	260
24	24	73 194	12 591	2 852	44 967	2 112	9 804	108
25	24	72 950	12 203	2 789	45 516	2 038	9 550	96
平成 25 . 5	24	5 757	1 000	233	3 558	166	729	9
平成 25 . 12	24	8 238	1 240	291	5 108	213	1 293	11
平成 26 . 1	24	6 156	1 197	261	3 677	168	783	7
2	24	5 309	724	198	3 501	142	688	7
3	24	7 026	1 215	322	4 026	219	1 118	10
4	24	5 079	839	180	3 266	137	607	7
5	24	5 604	928	214	3 568	154	671	9

(注) 毎年3月頃、年間補正により前年の確報値は修正される場合がある。

## 電 灯 電 力 消 費 量

資料: 四国電力(株)高知支店  
821-2118

(単位: GWh)

	総 計	特 定 規 模 需 要 以 外			特 定 規 模 需 要 ( 自 由 化 対 象 )		
		合 計	電 灯	電 力	合 計	業 務 用 電 力	産 業 用 電 力
平成 21 年度	4 520	2 197	1 799	398	2 323	1 193	1 130 (735)
22	4 790	2 311	1 905	406	2 479	1 236	1 243 (846)
23	4 603	2 234	1 846	388	2 369	1 195	1 174 (781)
24	4 432	2 178	1 804	374	2 254	1 157	1 097 (719)
25	4 452	2 174	1 798	376	2 278	1 146	1 132 (752)
平成 25 . 6	336	144	118	26	192	96	96 (63)
平成 26 . 1	437	251	209	42	186	94	92 (62)
2	385	211	174	37	174	87	87 (59)
3	371	191	157	34	180	86	94 (63)
4	332	164	135	29	168	77	91 (63)
5	334	157	130	27	177	82	95 (63)
6	321	138	113	25	183	90	93 (61)

(注) ( ) 書きは、大口電力について再掲。

## 金 融 機 関 別 預 金 残 高

資料：日本銀行高知支店ホームページ  
822-0001

(単位：百万円)

	高 知 県		
	1) 国 内 銀 行	信 用 金 庫 ・ 信 用 組 合	2) 農 漁 協 ほか
平成 21 年度末	2 488 505	684 937	1 010 648
22	2 483 713	722 237	1 029 898
23	2 556 411	767 231	1 051 459
24	2 528 713	810 069	1 080 476
25	2 529 370	846 635	1 087 586
平成 26 . 1	2 497 929	843 285	1 087 861
2	2 498 172	848 673	1 085 040
3	2 529 370	846 635	1 087 586
4	2 551 791	855 759	<b>1 090 436</b>
5	2 566 670	852 204	…
6	<b>2 550 679</b>	<b>863 156</b>	…

(注) 1) 国内銀行は都銀・地銀・信託・第2地方銀行協会加盟行  
2) 農漁協ほかは農協・漁協・商工中金・労働金庫・信漁連

## 金 融 機 関 別 貸 出 残 高

資料：日本銀行高知支店ホームページ  
822-0001

(単位：百万円)

	高 知 県			
	1) 国 内 銀 行	信 用 金 庫 ・ 信 用 組 合	2) 農 漁 協	3) そ の 他
平成 21 年度末	1 509 393	192 829	199 795	240 058
22	1 480 310	181 575	196 612	242 791
23	1 461 641	168 409	186 937	244 302
24	1 467 596	159 942	175 879	239 974
25	1 476 484	150 263	168 010	240 161
平成 26 . 1	1 435 412	152 358	167 021	239 050
2	1 442 916	151 917	166 925	238 781
3	1 476 484	150 263	168 010	240 161
4	1 440 954	148 506	<b>166 329</b>	238 656
5	1 462 158	151 150	…	238 388
6	<b>1 455 868</b>	<b>150 021</b>	…	<b>240 313</b>

(注) 1) 国内銀行は都銀・地銀・信託・第2地方銀行協会加盟行  
2) 農協・漁協・信漁連  
3) その他は商工中金・労働金庫・日本政策金融公庫

## 日 本 銀 行 券 受 払 高

資料：日本銀行高知支店ホームページ  
822-0001

(単位：高知県 百万円、全国 億円)

	高 知 県			全 国		
	受	払	受・払(△)超	受	払	受・払(△)超
平成 21 年	380 893	455 845	△ 74 951	616 729	611 488	5 241
22	359 923	466 043	△ 106 120	597 616	611 217	△ 13 601
23	333 265	437 629	△ 104 363	551 948	568 773	△ 16 825
24	322 912	460 981	△ 138 068	549 511	576 077	△ 26 565
25	234 332	422 514	△ 188 181	563 852	598 750	△ 34 898
平成 26 . 2	15 740	30 828	△ 15 087			
3	19 062	39 495	△ 20 432			
4	18 260	38 160	△ 19 900			
5	23 398	27 421	△ 4 023			
6	14 185	37 378	△ 23 192			
7	<b>20 350</b>	<b>35 025</b>	<b>△ 14 674</b>			

## 企 業 倒 産 状 況

資料：(株)東京商工リサーチ高知支店  
822-0016

(単位：百万円)

	件 数			負 債 総 額		
	総 数	法 的 整 理	任 意 整 理	総 数	法 的 整 理	任 意 整 理
平成 21 年度	69	43	26	19 963	14 555	5 408
22	52	30	22	5 568	3 931	1 637
23	47	33	14	8 748	6 255	2 493
24	56	33	23	8 063	4 220	3 843
25	42	27	15	9 877	5 756	4 121
平成 26 . 2	6	4	2	856	714	142
3	2	2	-	201	201	-
4	5	3	2	901	811	90
5	6	5	1	572	372	200
6	5	5	-	334	334	-
7	3	3	-	106	106	-

※負債1,000万円以上

## 信 用 保 証 協 会 保 証 状 況

資料：高知県信用保証協会  
823-3261

(単位：百万円)

	保 証 申 込		保 証 承 諾		1) 保 証 債 務 残 高		代 位 弁 済 (元 利)	
	件 数	金 額	件 数	金 額	件 数	金 額	件 数	金 額
平成 21 年度	7 189	107 750	6 744	94 835	17 703	175 768	506	4 132
22	6 594	90 182	6 044	81 027	17 035	176 180	361	3 200
23	4 943	63 419	4 622	58 237	16 728	170 353	333	3 618
24	4 434	57 530	4 138	52 388	15 936	158 242	269	3 328
25	4 068	53 587	3 819	48 931	15 114	150 219	239	2 615
平成 26 . 2	301	4 255	273	3 669	15 026	148 364	13	147
3	432	6 108	467	6 695	15 114	150 219	24	197
4	254	2 289	198	1 905	14 993	148 119	15	220
5	282	3 817	272	3 458	14 897	146 086	9	101
6	309	4 305	311	4 118	14 810	145 230	14	77
7	376	4 712	343	4 365	14 815	144 854	22	363

(注) 1)は年度末及び月末の数字である。

## 手 形 交 換 高 及 び 不 渡 手 形

資料：高知手形交換所  
823-3228

(単位：枚・千円・人)

	手 形 交 換 高 (A)		不 渡 手 形 実 数 (B)		% (B / A)		取 引 停 止 処 分			う ち 資 金 不 足		
	枚 数	金 額	枚 数	金 額	枚 数	金 額	人 員	枚 数	金 額	人 員	枚 数	金 額
平成 21 年度	435 763	409 444 153	692	1 210 855	0.16	0.30	31	80	148 391	30	79	145 869
22	387 944	378 690 579	440	598 657	0.11	0.16	26	55	28 821	25	54	28 653
23	353 775	346 440 446	444	475 702	0.13	0.14	17	68	59 840	17	68	59 840
24	339 316	339 165 540	442	699 518	0.13	0.21	28	58	36 257	26	51	33 984
25	326 624	339 416 613	431	658 514	0.13	0.19	20	98	64 257	18	92	53 697
平成 26 . 2	25 351	26 387 161	20	33 651	0.08	0.13	-	-	-	-	-	-
3	26 425	32 451 975	12	7 523	0.05	0.02	1	1	242	1	1	242
4	26 042	30 376 806	39	43 137	0.15	0.14	2	9	20 139	2	9	20 139
5	21 170	21 444 332	27	25 703	0.13	0.12	1	3	646	1	3	646
6	31 335	38 533 229	48	42 882	0.15	0.11	-	-	-	-	-	-
7	27 185	29 288 079	33	24 682	0.12	0.08	-	-	-	-	-	-

## 気 象

資料:高知地方気象台「高知県の気象」  
822-8882

(単位: 気温 °C、降水量 mm、日照時間 時間)

	高 知			宿 毛			清 水			室 戸 岬		
	平 均 温	降 水 量	日 照 時 間	平 均 温	降 水 量	日 照 時 間	平 均 温	降 水 量	日 照 時 間	平 均 温	降 水 量	日 照 時 間
平成 21 年度	17.5	2 062.5	2 137.4	17.3	1 820.5	2 091.9	18.5	2 737.5	2 123.5]	17.0	2 520.5	2 181.3
22	17.6	3 093.0	2 118.4	17.4	2 016.5	2 006.6	18.5	2 534.5	2 103.1	17.1	2 582.5	2 130.5
23	17.2	2 686.0	2 126.3	16.9	2 354.5	1 967.8	18.0	2 614.5	2 082.4	16.6	2 613.0	2 129.0
24	16.8	2 985.0	2 066.4	16.6	2 232.0	1 898.0	17.9	2 834.5	2 056.3	16.4	3 164.5	2 111.5
25	17.3	2 327.0	2 372.9	17.2	1 511.5	2 347.3	18.3	2 141.0	2 442.5	16.9	1 944.0	2 362.1
平成 26 . 1	7.0	38.5	215.7	7.7	40.5	212.7	9.6	50.0	228.7	8.0	59.0	229.7
2	8.1	132.5	149.8	7.8	142.5	141.4	9.9	134.0	136.1	7.8	100.0	147.0
3	11.4	259.0	212.5	11.7	112.5	219.9	13.0	106.0	226.4	11.2	160.5	223.8
4	15.3	214.0	192.3	15.0	79.5	168.8	16.5	126.0	196.1	14.4	178.5	211.0
5	19.8	202.0	259.3	19.1	240.5	241.2	20.2	307.0	246.1	18.6	283.5	257.2
6	22.7	297.0	123.9	21.9	418.5	106.8	22.3	562.0	125.4	21.0	276.0	128.7

(注) 「 ) 」は、統計を行う対象資料が許容範囲で欠けているが、上位の統計を用いる際は一部の例外を除いて正常値(資料が欠けていない)と同等に扱う(準正常値)。  
「 ] 」は、統計を行う対象資料が許容範囲を超えて欠けている(資料不足値)。

## 青果物の卸売数量及び価格(高知市中央卸売市場)

資料:中国四国農政局

高知地域センター農政推進グループ 875-7234

(単位: 数量 t、価格 1kg当たり円)

	野 菜 計		だ い こ ん		キ ャ ベ ッ ツ		ね ぎ		き ゅ う り		な す		ト マ ト		果 実 計		温 室 メ ロ ン	
	数 量	価 格	数 量	価 格	数 量	価 格	数 量	価 格	数 量	価 格	数 量	価 格	数 量	価 格	数 量	価 格	数 量	価 格
平成 21 年	39 640	218	3 390	80	4 572	92	862	434	3 725	252	2 352	281	1 777	402	19 588	296	830	614
22	37 642	255	3 931	96	4 277	111	866	550	3 387	283	2 129	316	1 710	460	18 394	322	810	627
23	37 888	246	3 046	88	4 222	92	830	471	3 250	281	2 311	299	1 730	430	16 968	347	763	637
24	37 912	245	3 314	86	4 122	91	826	511	3 152	311	2 177	313	1 705	500	17 555	325	664	691
25	38 577	245	3 619	90	4 169	111	794	513	3 134	288	2 127	307	1 826	457	17 194	327	660	671
平成 26 . 1	2 857	260	219	66	235	158	81	473	342	308	183	337	133	384	1 156	313	19	1 196
2	2 965	247	213	71	261	117	75	459	314	329	151	388	120	509	1 677	294	20	1 388
3	3 227	244	252	75	284	97	63	445	306	275	215	333	174	511	1 513	305	36	910
4	3 282	242	279	72	330	94	47	393	318	238	270	308	194	540	1 038	397	65	915
5	3 337	243	273	72	423	77	51	423	312	205	306	284	237	434	1 141	389	54	788
6	2 870	236	229	72	271	73	48	424	236	211	293	245	172	285	1 071	383	60	617

(注) 月別の数値については概数であり、修正の場合も有り得る。

## 旅 客

資料:JR 四国高知企画部 822-8101 土佐くろしお鉄道(株) 0880-35-5240

土佐電鉄 K.K. 電車部 833-7122 高知県交通 K.K. 845-1608 土佐電鉄 K.K. 自動車部 833-7131

土佐電ドリームサービス k.k 832-2210 高知空港事務所 863-2621 県高知土木事務所 882-8141

	旅 客						
	J R 四 国	1) 鉄 道			電 車	2) バ ス	
		く ろ し お 鉄 道					
		中 村 線	宿 毛 線	ご め ん ・ な は り 線			
平成 21 年	5 499 172	464 434	258 499	1 274 804	5 622 896	3 474 741	
22	5 271 074	475 092	276 925	1 295 287	6 210 611	3 570 656	
23	5 073 604	456 462	272 598	1 284 078	6 010 448	3 327 438	
24	5 124 259	434 417	256 172	1 315 020	6 123 313	3 831 564	
25	5 123 667	409 412	261 193	1 299 708	5 913 372	3 698 231	
平成 26 . 2	361 626	27 381	18 247	92 852	441 280	275 938	
3	497 985	33 944	21 118	124 975	558 423	298 183	
4	445 302	33 113	22 863	109 580	471 912	328 183	
5	921 513	37 642	22 885	120 546	500 718	343 903	
6	1 331 402	29 553	23 303	101 311	467 803	...	
7	...	...	...	...	...	...	

(注) 1) 線をまたがって乗車した場合は重複計上となっている。 2) 平成 24 年 1 月から、県内主要3社の定期を含めた乗合の数値を計上している。



# 自動車保有車両状況

資料: 四国運輸局ホームページ  
087-835-6351

(単位: 台)

	総数	貨物用						乗合		乗用			特殊(殊)用途用			二輪	
		普通	小型		被けん引	軽		普通	小型	普通	小型	軽四	普通	小型	大型特殊	小型	軽
			四輪	三輪		四輪	三輪										
平成 21 年度末	553 394	13 276	21 938	13	430	112 968	31	567	831	75 450	132 617	163 167	8 337	1 474	1 719	9 024	11 552
22	553 148	13 011	21 392	13	425	111 080	31	554	845	76 491	130 124	167 364	8 182	1 432	1 692	9 104	11 408
23	554 258	12 804	20 827	12	399	109 759	31	551	847	77 461	128 263	171 670	8 070	1 405	1 666	9 137	11 356
24	556 018	12 583	20 192	11	380	107 913	31	541	850	78 285	126 022	177 672	7 998	1 382	1 649	9 180	11 329
25	558 880	12 536	19 676	10	393	106 190	31	534	835	79 580	122 836	184 539	8 025	1 382	1 639	9 263	11 411
平成 26 . 1	562 705	12 541	19 808	11	394	107 949	31	537	830	79 532	124 351	184 646	8 001	1 379	1 640	9 438	11 617
2	563 009	12 540	19 798	10	395	107 756	31	536	832	79 722	124 040	185 291	8 020	1 382	1 639	9 420	11 597
3	558 880	12 536	19 676	10	393	106 190	31	534	835	79 580	122 836	184 539	8 025	1 382	1 639	9 263	11 411
4	559 969	12 536	19 652	10	395	106 380	31	530	836	79 533	122 647	185 660	8 004	1 380	1 641	9 300	11 434
5	560 873	12 529	19 622	9	395	106 441	31	530	838	79 589	122 556	186 482	8 002	1 377	1 640	9 349	11 483
6	561 703	12 522	19 613	9	397	106 445	31	530	841	79 679	122 437	187 278	7 992	1 375	1 643	9 385	11 526

## 交通事故件数及び死傷者数

資料: 県警察本部交通企画課  
826-0110

(単位: 人・件)

	死 傷 者			事 故 件 数										飲酒事故件数
	総数	死者	負傷者	総数	酒酔い	最高速度違反	信号無視	右左折違反	追越し違反	前方不注意	その他	(うち)無免許運転		
平成 21 年	4 495	45	4 450	3 814	2	1	107	19	33	862	2 794	9	26	
22	4 242	52	4 190	3 692	1	4	107	23	25	757	2 775	12	31	
23	3 928	46	3 882	3 408	1	2	117	97	38	693	2 460	13	32	
24	3 710	53	3 657	3 276	1	16	114	127	29	742	2 247	14	33	
25	3 352	42	3 310	2 959	2	9	125	114	40	753	1 916	11	19	
平成 26 . 1	248	4	244	216	-	3	6	20	6	55	126	2	-	
2	211	5	206	190	-	2	7	7	3	49	122	-	1	
3	275	2	273	244	-	1	6	8	5	52	172	2	2	
4	217	5	212	189	-	1	7	7	2	44	128	-	1	
5	272	2	270	234	1	-	9	12	2	65	145	1	1	
6	258	3	255	225	-	-	7	5	3	54	156	-	3	

(注) 飲酒事故件数は、事故発生の第一原因のみでなく、原付以上のすべての酒気帯び運転を含む。  
ただし、事故件数は物損事故を除く。

## 貨 物 輸 送

(単位: 旅客=人/貨物=船舶t、航空 Kg)

3) 航 空		貨 物				平成 21 年
		船 舶 ( 高 知 港 )		4) 航 空		
乗 客	降 客	移 輸 出	移 輸 入	発 送	到 着	
592 103	594 680	3 501 749	2 187 905	3 233 935	1 005 876	平成 21 年
632 830	635 815	3 572 032	2 063 703	2 720 786	832 659	22
567 986	571 597	3 284 822	1 821 069	2 853 737	625 041	23
604 715	605 962	2 667 882	1 817 366	2 461 524	596 258	24
650 796	651 552	2 788 340	1 863 065	2 381 514	658 723	25
48 880	49 057	206 724	171 130	206 784	55 938	平成 26 . 2
60 369	59 230	240 405	176 136	251 271	74 001	3
45 815	46 834	<b>232 918</b>	<b>120 663</b>	250 272	56 613	4
56 562	54 746	<b>265 016</b>	<b>110 713</b>	290 565	51 710	5
48 218	48 252	...	...	225 369	59 406	6
<b>51 877</b>	<b>53 591</b>	...	...	<b>205 735</b>	<b>68 755</b>	7

(高速バス、空港連絡バスは除く。) 3) 旅客には通過客・国際線を含まない。 4) 貨物には郵便物を含まない。

# 高知県統計協会特別会員募集のご案内

高知県統計協会では、特別会員制度を設けております。ご入会いただいた会員には、下記区分により各種統計資料を無償配布するとともに、統計資料に関する優良図書をお送りいたします。

## 1 配布資料

### (1) A会員

刊行物名	発行時期	収録内容
統計高知	毎月 (年間12回)	最新の県内主要データ、最新の各種統計調査結果報告書を収録 高知県の主要指標、高知県推計人口及び人口動態、高知市消費者物価指数 高知県金融経済概況、鉱工業生産指数の動向、毎月勤労統計調査地方調査、 高知県の主要統計
高知県統計書	毎年	各分野にわたる統計データを収録した総合統計書 土地、気象、人口、労働力、事業所、農業、林業、水産業、製造業及び鉱業、 土木及び建築、電気・ガス及び水道、運輸及び通信、商業及び貿易、通貨及び金融、 家計・物価及び住居、賃金、労働及び社会保障、県民経済計算及び生産指数、 国税及び地方財政、公務員及び選挙、教育・文化及び宗教、医療及び衛生、 警察及び司法、災害・事故及び公害、観光・国際
県勢の主要指標	毎年	各分野における都道府県別の順位と、高知県内市町村別の主要データを収録 自然環境、人口・世帯、経済基盤、財政、学校教育、社会教育・文化・スポーツ、労働、 家計、居住環境、社会保障、健康・医療、安全
高知県のすがた	毎年	地図・グラフ・主要統計表で県勢を見やすく表したパンフレット
高知市消費者物価指数年報	毎年	物価の変動を時系列で測定し、収録
毎月勤労統計調査地方調査年報	毎年	前年における高知県の雇用、賃金、労働時間の変動状況を収録
高知県の工業	毎年	毎年12月に実施した工業統計調査結果を収録 事業者数、従業者数、製造品、製造品出荷額等
学校基本調査報告書	毎年	5月に実施した学校基本調査結果を収録 学校数、児童生徒数、教員数、卒業後の状況等
高知県の商業	5年毎	商業統計調査結果
高知県の漁業	5年毎	漁業センサスの結果

(2) B会員は「統計高知」のみの配布です。

## 2 会費

年額 A会員 17,000円

B会員 8,000円

※どちらも郵送料込みの金額です。(毎年4月1日から翌年の3月31日まで)

### 【お問い合わせ先】

〒780-8570 高知市丸ノ内1丁目2-20

高知県総務部統計課内

高知県統計協会 担当 小松、友草、笹岡

TEL 088-823-9344

FAX 088-823-9257

## 平成26年度の統計刊行物一覧表

刊行物名	収録内容	周期	刊行時期	担当
統計高知	最新の県内主要データ、最新の各種統計調査結果報告を掲載	月	毎月20日	統計普及
県民経済計算報告書	平成23年度の県経済を生産・分配・支出の3面から把握し、規模や構造を明らかにする	年	刊行済 (26年5月)	統計分析
毎月勤労統計調査 地方調査年報	平成25年の雇用・給与・労働時間の毎月の変動及び年平均の結果を掲載	年	刊行済 (26年5月)	経済統計
高知県統計書	各分野にわたる統計データを収録した総合統計書	年	26年11月	統計普及
学校基本調査報告書	平成26年度の学校教育全般の基本的事項を掲載	年	27年3月	人口統計
高知市消費者物価指数年報	平成26年の高知市の消費者物価指数	年	27年3月	人口統計
高知県のすがた	地図・グラフ・主要統計表で県勢を見やすく表したパンフレット	年	27年3月	統計普及
県勢の主要指標	都道府県・県内市町村の主要データの順位を付して収録	年	27年3月	統計分析
高知県の工業	平成25年工業統計調査結果	年	27年3月	経済統計
高知県の漁業	2013年漁業センサスの調査結果	5年	27年3月	経済統計

### 発売中

- |                    |        |
|--------------------|--------|
| ◎ 高知県統計書（平成25年度版）  | 3,500円 |
| ◎ 高知県のすがた（2014年）   | 450円   |
| ◎ 県勢の主要指標（平成25年度版） | 600円   |

◀ 申込先 ▶

〒780-8570 高知市丸ノ内1-2-20 高知県総務部統計課内 高知県統計協会

TEL(088)823-9344

FAX(088)823-9257

県庁統計課ホームページでは、インターネットによる統計情報の提供を行っております。最新の人口や毎月の主要統計指標、各統計調査の結果などを公表しておりますので、ぜひご利用ください。

ご意見・ご要望もお待ちしております。

【 ホームページアドレス 】 <http://www.pref.kochi.lg.jp/soshiki/111901>  
E-mail [111901@ken.pref.kochi.lg.jp](mailto:111901@ken.pref.kochi.lg.jp)

# 2015年(平成27年)版 高知家手帳 予約受付中

予約は お早めに！

## 販売価格

- ポケット版 ( 9×14.5cm) 500円
- デスク版 (13×21cm) 750円

2015年版の表紙の色は若草色!!  
土佐の新緑のような明るいみどりです♪  
最新の情報も満載!!  
とっても便利な手帳です!!

- ・ 七 曜 表 …………… 平成 29 年 3 月まで
- ・ 行事予定表 …………… 各月ボックス型見開き
- ・ 郷土のおもな行事 … 月別・市町村別

月間行事予定表

週間行事予定

日曜・祝日は赤字です。

## 資料編

- 資 料：高知県の位置から市町村別主要統計まで各種統計をすぐに利用可能  
(全国からみた高知県、市町村便覧等)
  - 官 公 庁：各課の電話番号、県内主要団体・機関や中央主要官庁の住所を記載  
(高知県組織機構一覧、中央官庁一覧、都道府県庁等)
  - 生 活：急な文書作成もこれさえあれば大丈夫  
(家庭の儀式、書簡用語等)
  - 便 覧：各種の便利な便覧等を多数掲載  
(印紙税額一覧表、旅券の申請・交付、戸籍法による届出等)
  - そ の 他：日の出日の入り、災害伝言サービス、救急告示病院・診療所一覧等
- 県の各種相談窓口の連絡先を見やすくするなど、より使いやすくなっています。

▼お申し込みは、県統計協会 (088-823-9344) まで