

統計高知

特集

- ・平成 25 年工業統計調査結果（速報）

統計インフォメーション

- ・平成 26 年度高知県統計グラフコンクール入賞作品決定



目 次

特集

- 平成 25 年工業統計調査結果(速報) 2

統計資料

- 高知県の主要指標 8
- 高知県推計人口及び人口動態
平成 26 年 10 月 1 日現在の結果概要 10
〈統計表〉
 - 男女別、年齢別・割合(3区分)、世帯数 12
 - 男女別、年齢別(5歳階級) 14
 - 自然動態、社会動態 19
- 高知市消費者物価指数〈平成 26 年 8 月分〉 20
- 高知県金融経済概況〈平成 26 年 10 月公表〉 28
- 第 162 回全国企業短期経済観測調査〈平成 26 年 10 月公表〉 34
- 鉱工業生産指数の動向〈平成 26 年 7 月〉 38
- 毎月勤労統計調査地方調査〈平成 26 年 7 月分〉 42

高知県の主要統計 56

統計インフォメーション

- 平成 26 年度高知県統計グラフコンクール入賞作品決定 62

その他

- 高知県統計協会特別会員募集のご案内 67
- 平成 26 年度の統計刊行物一覧表 68
- 2015 年(平成 27 年)版 高知家手帳 好評発売中 69

＜利用者のために＞

- | | |
|---|--|
| <p>1 統計表によっては、端数処理の関係で総計と内訳の合計が一致しない場合があります。</p> <p>2 特に注意書きのない限り、統計表の「年」は暦年(1月～12月)、「年度」は会計年度(4月～翌年3月)を示します。</p> <p>3 人口については、平成22年10月1日(国勢調査期日)を基準として毎月1日現在の推計人口を掲載しています。</p> | <p>4 表中の符号は、つぎのとおりです。</p> <p>「△」…減少またはマイナス数値</p> <p>「0」…単位未満(表章単位に満たないもの)</p> <p>「-」…皆無(該当数値がないもの)</p> <p>「…」…不詳(数値が得られないもの)</p> <p>「x」…数値が秘匿されているもの</p> <p>「p」…暫定数値・速報数値</p> <p>「r」…訂正数値・確定数値</p> |
|---|--|

《特集》

平成25年工業統計調査結果速報

- 1. 調査の目的 工業の実態を明らかにするため
- 2. 調査期日 平成25年12月31日
- 3. 調査の範囲 製造業を営む従業者4人以上の事業所
- 4. 調査項目 事業所数、従業者数、製造品出荷額等

は、工業統計調査(毎年12月31日現在で調査)
は、経済センサス活動調査(平成24年2月1日現在で調査)

結果の概要

事業所数： 1,101 事業所 38 事業所の減少 (対前年比 Δ3.3%)

平成25年は1,101事業所で、前年の1,139事業所に比べ、38事業所(Δ3.3%)減少した。

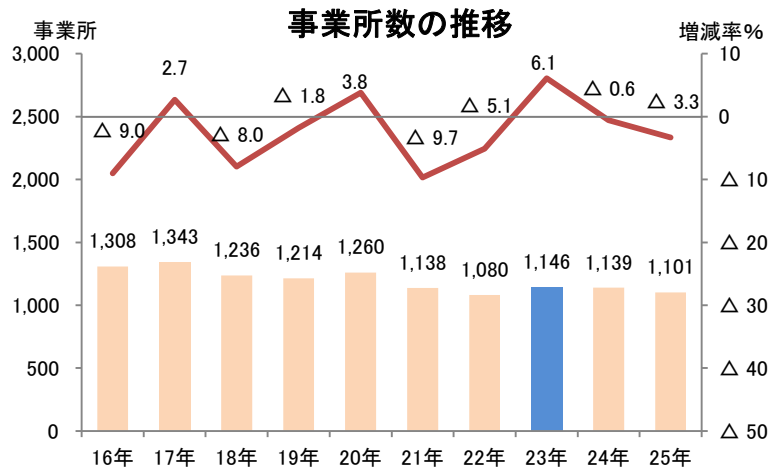

従業者数： 23,880 人 306 人の減少 (対前年比 Δ1.3%)

平成25年は23,880人で、前年の24,186人に比べ、306人(Δ1.3%)減少した。

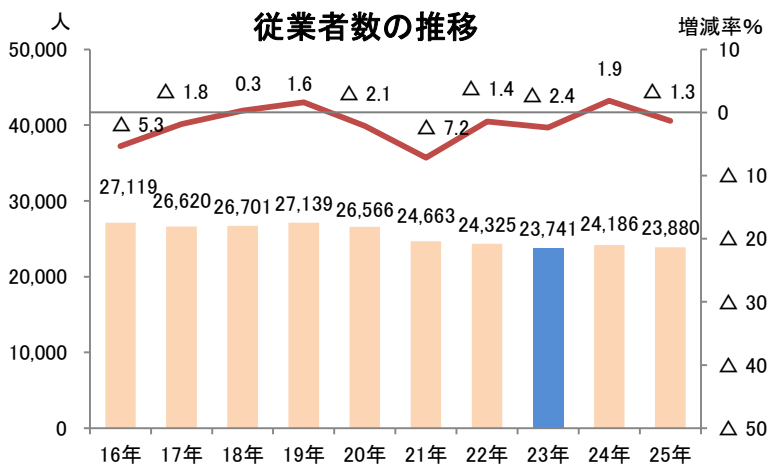

製造品出荷額等： 5,217 億 6,754 万円 272 億 9,243 万円の増加 (対前年比 5.5%)

平成25年は5,217億6,754万円で、前年の4,944億7,511万円に比べ、272億9,243万円(5.5%)増加した。

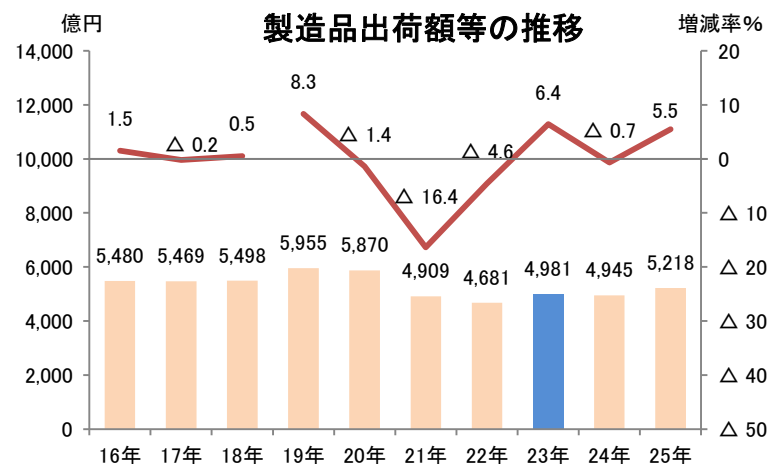

※H19年から調査内容が変更になったため、H18年以前の数値とは接続しません

主要項目値の推移（従業者4人以上の事業所）

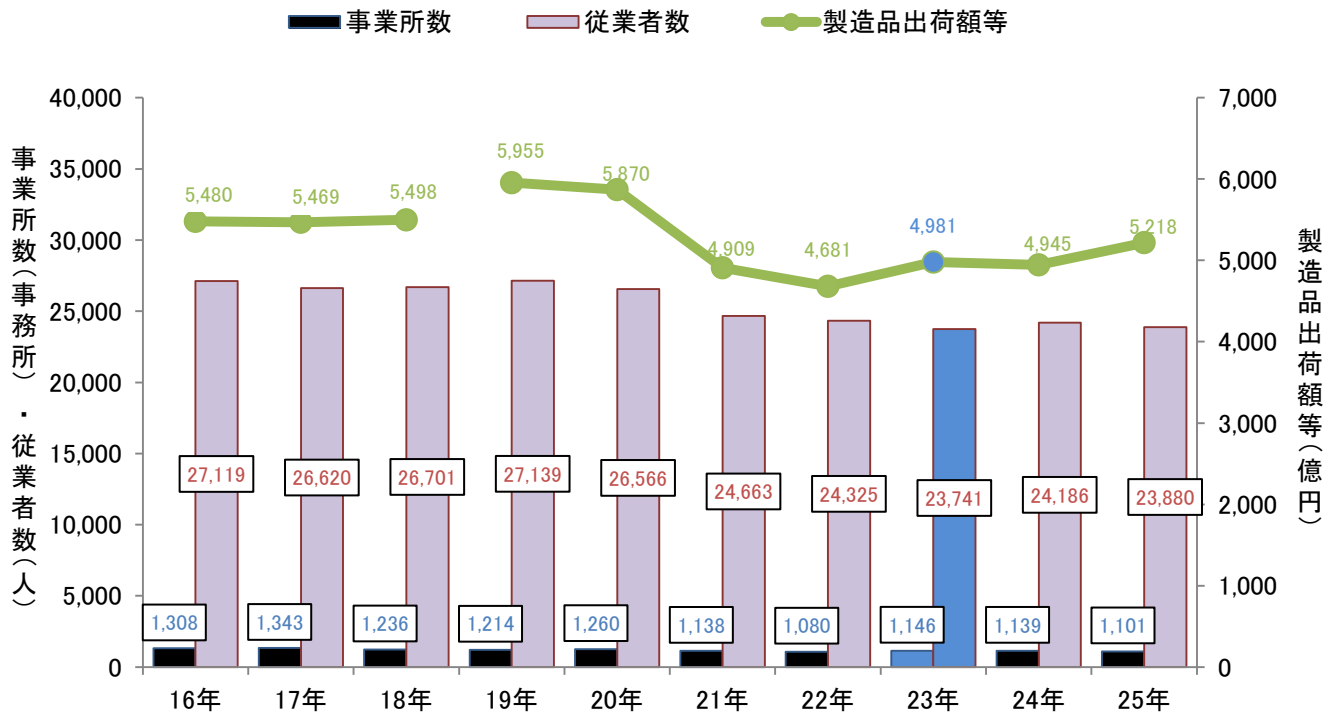

※ 平成19年から調査内容が変更になったため、平成18年以前の数値とは接続しません

※ 平成23年は、経済センサス-活動調査で調査された製造業部門の数値です

平成	事業所数		従業者数		製造品出荷額等	
	(事業所)	前年比 (%)	(人)	前年比 (%)	(百万円)	前年比 (%)
16年	1,308	△ 9.0	27,119	△ 5.3	548,024	1.5
17年	1,343	2.7	26,620	△ 1.8	546,895	△ 0.2
18年	1,236	△ 8.0	26,701	0.3	549,795	0.5
19年	1,214	△ 1.8	27,139	1.6	595,499	8.3
20年	1,260	3.8	26,566	△ 2.1	586,960	△ 1.4
21年	1,138	△ 9.7	24,663	△ 7.2	490,881	△ 16.4
22年	1,080	△ 5.1	24,325	△ 1.4	468,063	△ 4.6
23年	1,146	6.1	23,741	△ 2.4	498,118	6.4
24年	1,139	△ 0.6	24,186	1.9	494,475	△ 0.7
25年	1,101	△ 3.3	23,880	△ 1.3	521,768	5.5

産業中分類別 事業所数・従業者数・製造品出荷額等の構成 (従業者4人以上の事業所)

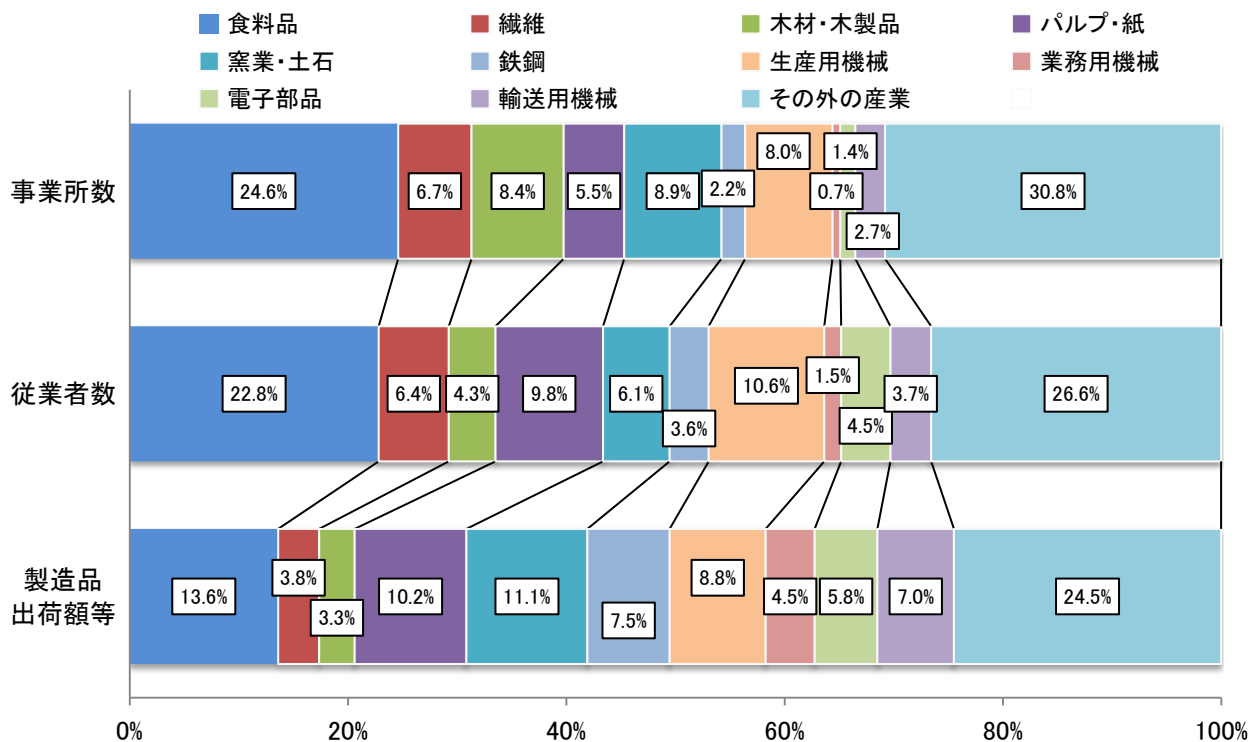

従業者規模別 事業所数・従業者数・製造品出荷額等の構成 (従業者4人以上の事業所)

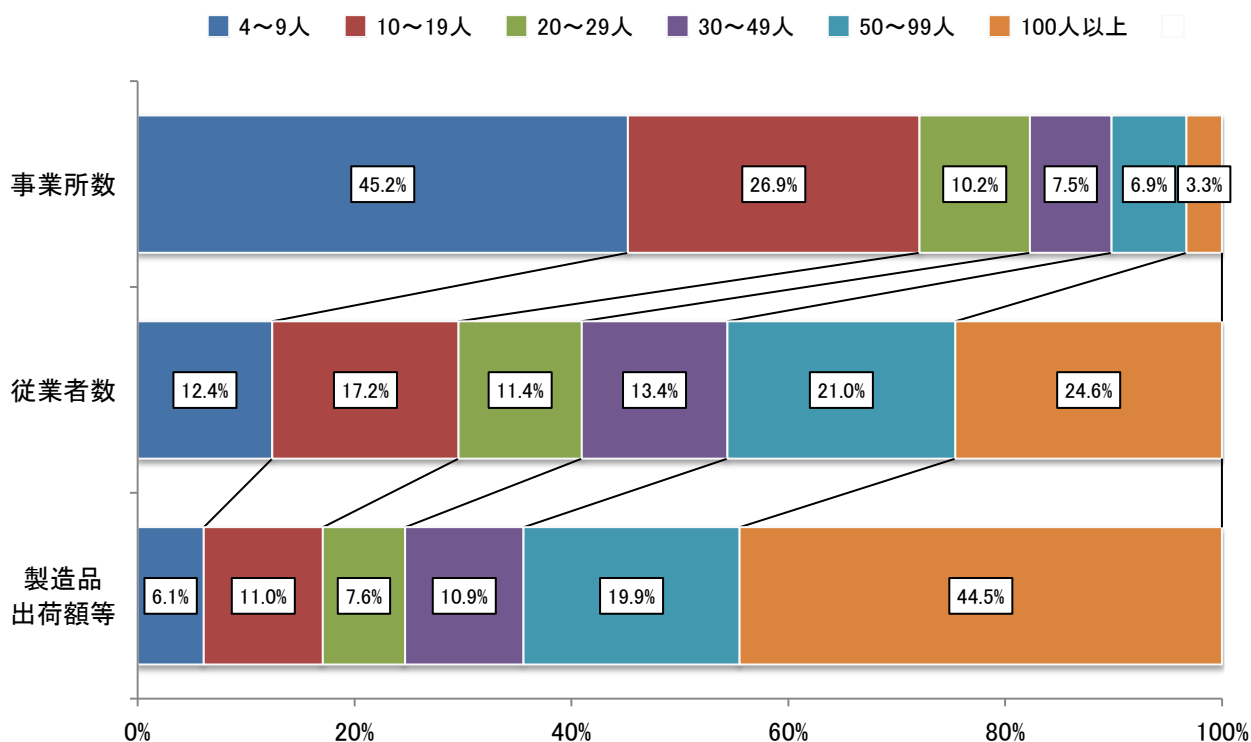

産業中分類別 事業所数・従業者数・製造品出荷額等 (従業者4人以上の事業所)

産業中分類	事業所数					従業者数(人)					製造品出荷額等(万円)				
	H24	H25	構成比 (%)	対前年		H24	H25	構成比 (%)	対前年		H24	H25	構成比 (%)	対前年	
				増減数 (実数)	増減率 (%)				増減数 (実数)	増減率 (%)				増減数 (実数)	増減率 (%)
合計	1,139	1,101	100.0	△ 38	△ 3.3	24,186	23,880	100.0	△ 306	△ 1.3	49,447,511	52,176,754	100.0	2,729,243	5.5
09 食料品	295	271	24.6	△ 24	△ 8.1	5,654	5,451	22.8	△ 203	△ 3.6	7,233,233	7,101,778	13.6	△ 131,455	△ 1.8
10 飲料・飼料	44	40	3.6	△ 4	△ 9.1	852	825	3.5	△ 27	△ 3.2	1,609,804	1,632,005	3.1	22,201	1.4
11 繊維	73	74	6.7	1	1.4	1,561	1,536	6.4	△ 25	△ 1.6	1,670,730	1,961,798	3.8	291,068	17.4
12 木材・木製品	95	93	8.4	△ 2	△ 2.1	982	1,020	4.3	38	3.9	1,602,204	1,700,104	3.3	97,900	6.1
13 家具・装備品	30	30	2.7	—	—	296	286	1.2	△ 10	△ 3.4	374,892	392,822	0.8	17,930	4.8
14 パルプ・紙	63	61	5.5	△ 2	△ 3.2	2,370	2,350	9.8	△ 20	△ 0.8	5,314,288	5,341,103	10.2	26,815	0.5
15 印刷・同関連	52	53	4.8	1	1.9	786	795	3.3	9	1.1	1,042,614	1,058,830	2.0	16,216	1.6
16 化学	12	12	1.1	—	—	195	213	0.9	18	9.2	663,605	638,040	1.2	△ 25,565	△ 3.9
17 石油・石炭	6	6	0.5	—	—	61	82	0.3	21	34.4	222,825	X	X	X	X
18 プラスチック	22	20	1.8	△ 2	△ 9.1	589	590	2.5	1	0.2	913,726	946,024	1.8	32,298	3.5
19 ゴム製品	1	—	—	△ 1	皆減	4	—	—	△ 4	皆減	X	—	—	X	皆減
20 皮革製品	2	1	0.1	△ 1	△ 50.0	14	6	0.0	△ 8	△ 57.1	X	X	X	X	X
21 窯業・土石	101	98	8.9	△ 3	△ 3.0	1,383	1,457	6.1	74	5.4	5,614,056	5,785,351	11.1	171,295	3.1
22 鉄鋼	24	24	2.2	—	—	841	855	3.6	14	1.7	3,955,218	3,935,553	7.5	△ 19,665	△ 0.5
23 非鉄金属	3	2	0.2	△ 1	△ 33.3	281	213	0.9	△ 68	△ 24.2	1,765,495	X	X	X	X
24 金属製品	81	78	7.1	△ 3	△ 3.7	831	937	3.9	106	12.8	1,098,223	1,270,844	2.4	172,621	15.7
25 はん用機械	33	35	3.2	2	6.1	800	872	3.7	72	9.0	1,244,529	1,263,992	2.4	19,463	1.6
26 生産用機械	94	88	8.0	△ 6	△ 6.4	2,796	2,530	10.6	△ 266	△ 9.5	4,887,223	4,582,252	8.8	△ 304,971	△ 6.2
27 業務用機械	7	8	0.7	1	14.3	347	370	1.5	23	6.6	1,905,054	2,341,242	4.5	436,188	22.9
28 電子部品	15	15	1.4	—	—	1,280	1,077	4.5	△ 203	△ 15.9	2,954,425	3,004,348	5.8	49,923	1.7
29 電気機械	20	21	1.9	1	5.0	610	640	2.7	30	4.9	791,765	781,624	1.5	△ 10,141	△ 1.3
30 情報通信機械	—	—	—	—	—	—	—	—	—	—	—	—	—	—	—
31 輸送用機械	25	30	2.7	5	20.0	868	889	3.7	21	2.4	2,916,624	3,653,988	7.0	737,364	25.3
32 その他	41	41	3.7	—	—	785	886	3.7	101	12.9	1,657,493	1,900,657	3.6	243,164	14.7

従業員規模別 事業所数・従業員数・製造品出荷額等（従業員4人以上の事業所）

従業員規模	事業所数					従業員数(人)					製造品出荷額等(万円)				
	H24	H25	構成比 (%)	対前年		H24	H25	構成比 (%)	対前年		H24	H25	構成比 (%)	対前年	
				増減数 (実数)	増減率 (%)				増減数 (実数)	増減率 (%)				増減数 (実数)	増減率 (%)
合計	1,139	1,101	100.0	△ 38	△ 3.3	24,186	23,880	100.0	△ 306	△ 1.3	49,447,511	52,176,754	100.0	2,729,243	5.5
4～9人	537	498	45.2	△ 39	△ 7.3	3,130	2,970	12.4	△ 160	△ 5.1	3,193,417	3,187,250	6.1	△ 6,167	△ 0.2
10～19人	302	296	26.9	△ 6	△ 2.0	4,165	4,100	17.2	△ 65	△ 1.6	5,711,242	5,729,684	11.0	18,442	0.3
20～29人	104	112	10.2	8	7.7	2,495	2,712	11.4	217	8.7	3,439,027	3,956,902	7.6	517,875	15.1
30～49人	84	83	7.5	△ 1	△ 1.2	3,251	3,206	13.4	△ 45	△ 1.4	5,846,795	5,696,690	10.9	△ 150,105	△ 2.6
50～99人	77	76	6.9	△ 1	△ 1.3	5,119	5,023	21.0	△ 96	△ 1.9	9,620,675	10,403,463	19.9	782,788	8.1
100人以上	35	36	3.3	1	2.9	6,026	5,869	24.6	△ 157	△ 2.6	21,636,355	23,202,765	44.5	1,566,410	7.2

都道府県別 事業所数・従業者数・製造品出荷額等（従業者4人以上の事業所）

都道府県名	事業所数						従業者数(人)						製造品出荷額等(百万円)					
	平成24年		平成25年		前年比		平成24年		平成25年		前年比		平成24年		平成25年		前年比	
	順位	順位	(%)	順位	順位	順位	順位	順位	(%)	順位	順位	順位	順位	順位	順位	(%)	順位	
合 計	216,262	—	207,439	—	△ 4.1	—	7,425,339	—	7,348,171	—	△ 1.0	—	288,727,639	—	290,173,447	—	0.5	—
1 北海道	5,716	12	5,582	11	△ 2.3	7	166,429	18	163,722	18	△ 1.6	31	6,139,425	17	6,334,466	18	3.2	11
2 青 森	1,514	41	1,470	41	△ 2.9	12	56,037	40	55,321	40	△ 1.3	30	1,492,347	41	1,513,325	41	1.4	19
3 岩 手	2,206	32	2,138	32	△ 3.1	15	81,870	29	81,001	29	△ 1.1	27	2,229,565	33	2,250,239	33	0.9	20
4 宮 城	2,699	26	2,685	25	△ 0.5	1	104,456	24	107,296	24	2.7	1	3,424,202	26	3,721,891	26	8.7	2
5 秋 田	2,002	35	1,931	35	△ 3.5	22	62,591	37	61,067	37	△ 2.4	35	1,123,642	43	1,100,220	43	△ 2.1	34
6 山 形	2,797	25	2,667	26	△ 4.6	39	99,063	25	96,607	25	△ 2.5	36	2,396,586	32	2,382,093	30	△ 0.6	28
7 福 島	3,893	19	3,824	19	△ 1.8	6	151,481	19	150,152	19	△ 0.9	23	4,552,605	22	4,750,403	21	4.3	7
8 茨 城	5,818	10	5,555	12	△ 4.5	35	266,106	8	252,273	8	△ 5.2	46	11,097,744	8	10,788,653	8	△ 2.8	37
9 栃 木	4,590	18	4,406	18	△ 4.0	30	189,178	14	190,378	13	0.6	7	7,434,120	15	8,059,600	12	8.4	3
10 群 馬	5,420	15	5,191	15	△ 4.2	33	194,565	12	194,510	12	△ 0.0	14	7,452,663	14	7,703,358	14	3.4	10
11 埼 玉	12,184	4	11,832	4	△ 2.9	11	372,308	4	372,014	4	△ 0.1	15	12,139,338	7	11,687,433	7	△ 3.7	40
12 千 葉	5,454	14	5,211	14	△ 4.5	34	198,787	11	198,600	11	△ 0.1	16	12,388,483	6	12,838,156	6	3.6	8
13 東 京	14,040	3	12,759	3	△ 9.1	47	292,976	7	276,499	7	△ 5.6	47	8,198,209	12	7,788,123	13	△ 5.0	42
14 神奈川	8,910	7	8,405	7	△ 5.7	45	367,168	5	352,594	5	△ 4.0	42	17,461,302	2	17,140,024	2	△ 1.8	32
15 新 潟	5,725	11	5,627	10	△ 1.7	4	180,900	17	180,013	17	△ 0.5	18	4,366,451	23	4,373,159	24	0.2	24
16 富 山	2,894	23	2,844	23	△ 1.7	5	118,042	23	118,486	23	0.4	10	3,312,466	27	3,323,016	27	0.3	23
17 石 川	3,110	22	3,000	22	△ 3.5	21	92,296	26	93,310	26	1.1	4	2,433,356	31	2,407,276	29	△ 1.1	30
18 福 井	2,391	28	2,299	28	△ 3.8	26	67,394	34	67,985	33	0.9	6	1,934,383	35	1,827,996	36	△ 5.5	43
19 山 梨	2,036	34	1,938	34	△ 4.8	41	70,688	32	67,637	34	△ 4.3	43	2,014,287	34	1,941,540	34	△ 3.6	39
20 長 野	5,470	13	5,257	13	△ 3.9	29	187,888	15	186,197	16	△ 0.9	24	5,087,805	19	5,024,544	19	△ 1.2	31
21 岐 阜	6,401	8	6,169	8	△ 3.6	23	192,161	13	190,209	14	△ 1.0	26	5,008,158	20	4,778,129	20	△ 4.6	41
22 静 岡	10,431	5	10,008	5	△ 4.1	31	393,687	3	386,540	3	△ 1.8	32	15,707,724	4	15,639,599	4	△ 0.4	27
23 愛 知	17,840	2	17,149	2	△ 3.9	28	769,395	1	783,825	1	1.9	3	40,033,226	1	41,870,293	1	4.6	5
24 三 重	3,893	19	3,716	20	△ 4.5	36	187,837	16	187,922	15	0.0	12	10,136,969	9	10,348,760	9	2.1	15
25 滋 賀	2,822	24	2,793	24	△ 1.0	2	144,584	20	148,141	20	2.5	2	6,291,238	16	6,384,077	17	1.5	17
26 京 都	4,745	17	4,490	17	△ 5.4	43	134,016	22	134,315	22	0.2	11	4,646,151	21	4,534,264	22	△ 2.4	35
27 大 阪	19,073	1	18,150	1	△ 4.8	42	455,018	2	445,508	2	△ 2.1	34	16,022,741	3	15,880,913	3	△ 0.9	29
28 兵 庫	9,294	6	9,002	6	△ 3.1	16	349,687	6	349,626	6	△ 0.0	13	14,347,022	5	13,931,019	5	△ 2.9	38
29 奈 良	2,270	30	2,186	30	△ 3.7	24	62,750	36	62,263	36	△ 0.8	22	1,757,630	38	1,834,864	35	4.4	6
30 和歌山	1,968	36	1,895	36	△ 3.7	25	50,181	42	49,931	42	△ 0.5	19	2,867,488	29	2,966,961	28	3.5	9
31 鳥 取	876	47	823	47	△ 6.1	46	30,943	45	29,506	45	△ 4.6	45	688,654	45	643,514	45	△ 6.6	45
32 鳥 根	1,324	44	1,262	44	△ 4.7	40	40,959	44	39,181	44	△ 4.3	44	978,819	44	1,004,048	44	2.6	13
33 岡 山	3,661	21	3,520	21	△ 3.9	27	142,603	21	140,936	21	△ 1.2	28	7,628,040	13	7,606,486	15	△ 0.3	26
34 広 島	5,346	16	5,178	16	△ 3.1	17	204,366	10	205,264	10	0.4	8	8,342,810	10	8,518,061	10	2.1	14
35 山 口	1,951	37	1,889	37	△ 3.2	18	91,304	27	90,983	28	△ 0.4	17	6,086,021	18	6,787,923	16	11.5	1
36 徳 島	1,363	43	1,300	43	△ 4.6	38	47,600	43	45,817	43	△ 3.7	41	1,680,331	39	1,649,257	38	△ 1.8	33
37 香 川	2,206	32	2,086	33	△ 5.4	44	68,999	33	68,307	32	△ 1.0	25	2,984,516	28	2,283,148	32	△ 23.5	47
38 愛 媛	2,432	27	2,349	27	△ 3.4	20	77,131	30	74,637	30	△ 3.2	39	4,029,816	25	4,061,395	25	0.8	21
39 高 知	1,139	46	1,101	46	△ 3.3	19	24,186	46	23,880	47	△ 1.3	29	494,475	47	521,768	47	5.5	4
40 福 岡	5,956	9	5,713	9	△ 4.1	32	213,005	9	206,149	9	△ 3.2	38	8,333,733	11	8,105,214	11	△ 2.7	36
41 佐 賀	1,476	42	1,431	42	△ 3.0	14	58,193	38	57,769	38	△ 0.7	20	1,636,946	40	1,638,189	39	0.1	25
42 長 崎	1,935	38	1,847	38	△ 4.5	37	58,017	39	56,023	39	△ 3.4	40	1,775,007	36	1,624,301	40	△ 8.5	46
43 熊 本	2,234	31	2,170	31	△ 2.9	9	91,189	28	91,584	27	0.4	9	2,490,354	30	2,351,647	31	△ 5.6	44
44 大 分	1,641	39	1,593	39	△ 2.9	13	67,301	35	65,581	35	△ 2.6	37	4,261,493	24	4,382,787	23	2.8	12
45 宮 崎	1,547	40	1,528	40	△ 1.2	3	55,566	41	54,458	41	△ 2.0	33	1,437,069	42	1,444,028	42	0.5	22
46 鹿児島	2,333	29	2,266	29	△ 2.9	10	70,699	31	70,177	31	△ 0.7	21	1,763,393	37	1,799,499	37	2.0	16
47 沖 縄	1,236	45	1,204	45	△ 2.6	8	23,739	47	23,977	46	1.0	5	618,838	46	627,788	46	1.4	18

高 知 県 の

	人 口		賃 金 ・ 労 働					
	総 数	世 帯 数	調 査 産 業 計 平 均 賃 金	1) 賃 金 指 数		1) 調 査 産 業 計 雇 用 指 数	有 効 求 求 率 人 倍 率	就 職 率
				名 目	実 質			
	人	世帯	円			倍	%	
平成 21 年(度)	772 401	349 612	258 278	96.4	95.8	103.5	0.41	29.8
22	764 456	321 909	265 465	100.0	100.0	100.0	0.54	32.4
23	758 614	322 625	227 599	105.3	105.7	100.0	0.61	32.8
24	752 042	322 298	283 188	105.2	105.6	102.1	0.63	33.7
25	745 070	322 027	282 604	105.0	106.2	102.5	0.76	35.3
平成 25 . 10	745 070	322 027	241 740	89.8	90.8	102.4	0.76	38.2
11	744 893	322 042	248 802	93.7	94.7	102.9	0.77	36.1
12	744 511	321 998	497 214	184.8	186.9	102.9	0.79	43.7
平成 26 . 1	744 016	321 822	267 364	99.4	100.5	102.5	0.79	25.2
2	743 048	321 485	249 457	92.7	93.7	101.9	0.81	31.9
3	742 386	321 204	251 680	93.5	94.5	100.9	0.82	46.3
4	739 362	320 571	257 167	95.6	93.0	102.3	0.82	34.9
5	739 695	321 732	256 867	95.5	92.9	102.3	0.84	35.8
6	739 202	321 685	452 800	168.3	163.7	102.3	0.85	38.1
7	738 781	321 670	306 491	113.9	110.8	102.1	0.86	34.2
8	738 458	321 756	0.85	34.2
9	738 108	321 645
10	737 761	321 622
備 考	21年以前は、翌年3月31日現在の住民基本台帳人口要覧、 22年以降は10月1日現在の国勢調査又は推計人口。 各月は1日現在の推計人口。		「毎月勤労統計調査」(事業所規模5人以上)			季節調整値 (年度平均は実数)		
資 料 出 所	高 知 県 統 計 課					高知労働局	職業安定部	
関 連 ペ ー ジ	10・11		42～55			56		
	物 価 家 計							
	1) 消費者物価 指数(高知市)	全 世 帯		勤 労 者 世 帯				
		消 費 支 出	エンゲル係数	実 収 入	消 費 支 出	金 融 資 産 純 増	1) 実質実収入指数	
		円		円	円	円		
平成 21 年(度)	100.6	316 705	20.8	551 476	358 253	72 907	95.0	
22	100.0	299 170	21.8	577 027	321 608	120 874	100.0	
23	99.6	314 149	22.2	573 863	340 706	111 472	99.9	
24	99.6	309 325	22.6	585 742	354 505	94 151	101.9	
25	99.7	286 019	23.2	553 637	322 521	89 587	96.2	
平成 25 . 10	100.4							
11	100.6							
12	100.5							
平成 26 . 1	100.2							
2	100.5							
3	100.9							
4	102.8							
5	103.0							
6	103.1							
7	103.3							
8	103.7							
9	...							
10	...							
備 考	総合指数	高知市における家計調査						
資 料 出 所	総 務 省 統 計 局							
関 連 ペ ー ジ	20～27		-					

主 要 指 標

指数：1) 平成22年=100

商 業 工 業				電力消費量 電灯・電力 合 計	国内銀行の預貸金合計		
1) 鉱工業生産指数			大型小売店 販売状況		預 金 残 高	貸 出 残 高	
総 合	鉱 業	製 造 工 業		百万円			
99.9	88.7	100.2	74 074	4 520	2 488 505	1 509 393	平成 21 年(度)
100.0	100.0	100.0	72 140	4 790	2 483 713	1 480 310	22
103.2	100.0	103.3	72 183	4 603	2 556 411	1 461 641	23
95.8	102.7	95.6	73 194	4 432	2 528 713	1 467 596	24
96.1	109.5	95.7	72 950	4 452	2 529 370	1 476 484	25
95.7	96.7	95.6	5 906	345	2 503 772	1 434 438	平成 25 . 10
99.6	112.6	99.2	5 952	324	2 527 019	1 436 129	11
100.1	114.4	99.6	8 238	365	2 538 305	1 446 095	12
99.5	118.0	99.1	6 156	437	2 497 929	1 435 412	平成 26 . 1
96.4	111.0	95.9	5 309	385	2 498 172	1 442 916	2
111.0	110.0	111.0	7 026	371	2 529 370	1 476 484	3
92.3	119.1	91.5	5 079	332	2 551 791	1 440 954	4
100.1	108.8	99.9	5 604	334	2 566 670	1 462 158	5
93.3	113.0	92.7	5 686	321	2 550 679	1 455 868	6
96.3	103.5	96.2	6 171	360	2 517 618	1 462 701	7
...	5 982	395	2 553 414	1 472 978	8
...	9
...	10

季節調整済指数(年平均は原指数)		年別は年度数	年別は年度末(3月末)残高 国内銀行=都銀・地銀・信託・第2地方銀行協会加盟行	備 考
高 知 県 統 計 課	四国経済産業局	四国電力	日本銀行 高知支店	資 料 出 所
38~41	57	57	58	関連ページ

青果物の卸売数量及び価格				自 動 車 保有台数	交 通 事 故				
野 菜 計		果 実 計			件 数	死 傷 者			
数 量	価 格	数 量	価 格	総 数		総 数	死 者	負 傷 者	
t	1kg当たり円	t	1kg当たり円	台	件	人	人	人	
39 640	218	19 588	296	553 394	3 814	4 495	45	4 450	平成 21 年(度)
37 642	255	18 394	322	553 148	3 692	4 242	52	4 190	22
37 888	246	16 968	347	554 258	3 408	3 928	46	3 882	23
37 912	245	17 555	325	556 018	3 276	3 710	53	3 657	24
38 577	245	17 194	327	558 880	2 959	3 352	42	3 310	25
3 698	220	1 487	330	561 147	256	300	3	297	平成 25 . 10
3 425	264	1 386	305	561 730	224	248	5	243	11
3 432	282	1 786	386	561 945	292	337	6	331	12
2 857	260	1 156	313	562 705	216	248	4	244	平成 26 . 1
2 965	247	1 677	294	563 009	190	211	5	206	2
3 227	244	1 513	305	558 880	244	275	2	273	3
3 282	242	1 038	397	559 969	189	217	5	212	4
3 337	243	1 141	389	560 873	234	272	2	270	5
2 870	236	1 071	383	561 703	225	258	3	255	6
2 675	233	1 201	398	562 453	246	280	5	275	7
2 808	278	1 249	400	562 816	191	208	1	207	8
...	9
...	10

高知市中央卸売市場	年は年度末台数		備 考
中国四国農政局 高知地域センター農政推進グループ	高知運輸支局	高知県警察本部交通企画課	資 料 出 所
60	61	61	関連ページ

高知県の推計人口 月報 (平成 26 年 10 月 1 日現在)

人口 737,761人 (男 346,783人、女 390,978人)

・前月比 $\Delta 347$ 人

・前年同月比 $\Delta 7,309$ 人

〈人 口〉

10月1日現在、高知県の人口は737,761人(男346,783人、女390,978人)で、前月に比べて $\Delta 347$ 人(男 $\Delta 165$ 人、女 $\Delta 182$ 人)、前年同月に比べて $\Delta 7,309$ 人(男 $\Delta 3,294$ 人、女 $\Delta 4,015$ 人)となりました。

○自然増減 (出生と死亡の差)

9月1か月間の出生者数は459人(男231人、女228人)、死亡者数は817人(男405人、女412人)で、自然増減は $\Delta 358$ 人(男 $\Delta 174$ 人、女 $\Delta 184$ 人)でした。(図1参照)

図1 出生死亡の月間増減数の推移

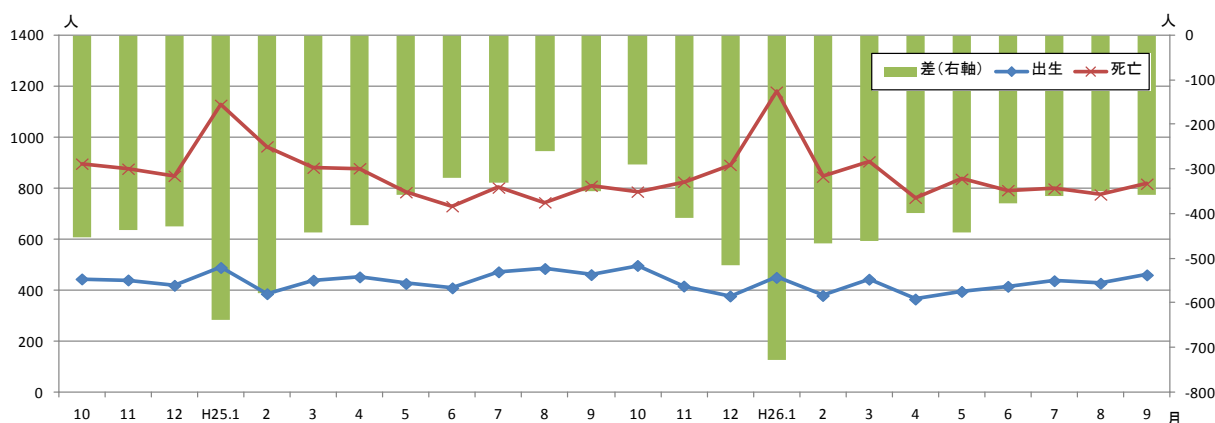

○社会増減 (転入と転出の差)

9月1か月間の転入者数は1,482人、転出者数は1,504人で、社会増減(その他の増減を除く)は $\Delta 22$ 人でした。(図2参照)

図2 転入転出の月間増減数の推移

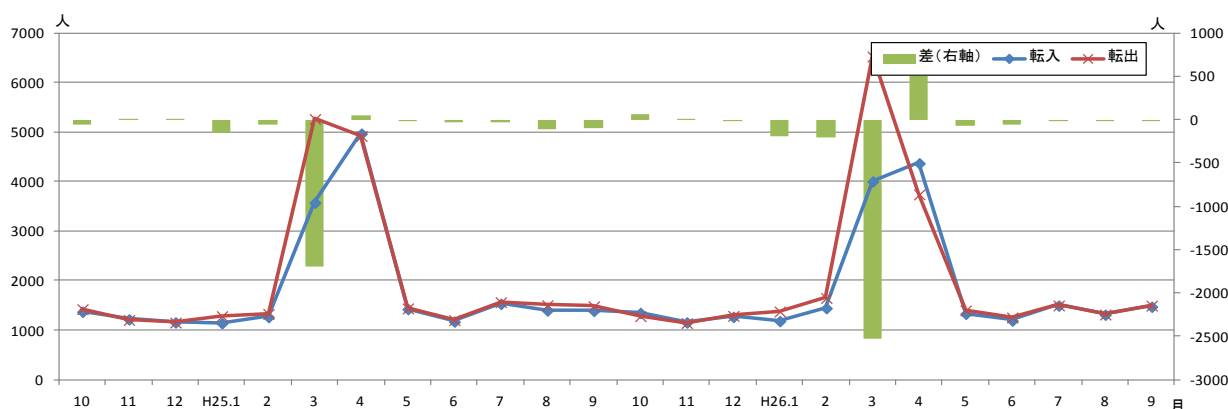

〈参考：高知県の推計人口及び世帯数の推移〉

単位：人、世帯

年 月	総 数	男	女	世帯数
平成 16年	802,954	378,487	424,467	329,502
17年	* 796,292	* 374,435	* 421,857	* 324,439
18年	798,244	376,423	421,821	—
19年	790,576	372,322	418,254	—
20年	782,626	368,095	414,531	—
21年	776,277	365,108	411,169	—
22年	* 764,456	* 359,134	* 405,322	* 321,909
23年	758,614	356,226	402,388	322,625
24年	752,042	353,130	398,912	322,298
25年	745,070	350,077	394,993	322,027
平成25年 4月	747,220	350,814	396,406	320,551
5月	746,876	350,746	396,130	322,079
6月	746,515	350,611	395,904	322,144
7月	746,181	350,469	395,712	322,099
8月	745,837	350,356	395,481	322,082
9月	745,489	350,269	395,220	322,046
10月	745,070	350,077	394,993	322,027
11月	744,893	350,022	394,871	322,042
12月	744,511	349,871	394,640	321,998
平成26年 1月	744,016	349,645	394,371	321,822
2月	743,048	349,185	393,863	321,485
3月	742,386	348,872	393,514	321,204
4月	739,362	347,203	392,159	320,571
5月	739,695	347,573	392,122	321,732
6月	739,202	347,386	391,816	321,685
7月	738,781	347,217	391,564	321,670
8月	738,458	347,091	391,367	321,756
9月	738,108	346,948	391,160	321,645
10月	737,761	346,783	390,978	321,622

(注1) *が付与された数値は国勢調査の結果です。年の時系列は各年10月1日現在(18～21年は10月31日現在)、月の時系列は各月1日現在の推計値です。

(注2) 平成16年の人口及び世帯数は人口移動の調査結果、平成18年から平成21年までの人口は住民基本台帳人口による調査結果です。

(注3) 平成22年11月以降の人口及び世帯数は、平成22年国勢調査結果を基礎とし、これに毎月の住民基本台帳等の増減数を加算した推計値です。

<年齢(3区分)別人口>

単位:人

	総数	男	女	15歳未満			15～64歳			65歳以上		
				総数	男	女	総数	男	女	総数	男	女
県計	737,761	346,783	390,978	86,795	44,492	42,303	414,401	205,213	209,188	236,565	97,078	139,487
市計	602,300	283,032	319,268	73,754	37,787	35,967	347,380	171,052	176,328	181,166	74,193	106,973
郡計	135,461	63,751	71,710	13,041	6,705	6,336	67,021	34,161	32,860	55,399	22,885	32,514
高知市	339,034	157,648	181,386	43,871	22,420	21,451	203,755	98,183	105,572	91,408	37,045	54,363
室戸市	13,656	6,428	7,228	1,030	533	497	6,504	3,315	3,189	6,122	2,580	3,542
安芸市	18,395	8,696	9,699	1,944	983	961	9,831	4,946	4,885	6,620	2,767	3,853
南国市	48,240	22,852	25,388	6,141	3,189	2,952	28,163	13,980	14,183	13,936	5,683	8,253
土佐市	27,883	13,404	14,479	3,169	1,640	1,529	15,393	7,841	7,552	9,321	3,923	5,398
須崎市	23,097	11,263	11,834	2,399	1,258	1,141	12,514	6,597	5,917	8,184	3,408	4,776
宿毛市	21,538	10,056	11,482	2,458	1,233	1,225	11,820	5,865	5,955	7,260	2,958	4,302
土佐清水市	14,672	6,788	7,884	1,311	668	643	6,886	3,426	3,460	6,475	2,694	3,781
四万十市	34,895	16,496	18,399	4,242	2,167	2,075	19,011	9,548	9,463	11,642	4,781	6,861
香南市	33,320	16,087	17,233	4,457	2,277	2,180	18,848	9,587	9,261	10,015	4,223	5,792
香美市	27,570	13,314	14,256	2,732	1,419	1,313	14,655	7,764	6,891	10,183	4,131	6,052
安芸郡	17,576	8,263	9,313	1,663	854	809	8,752	4,531	4,221	7,161	2,878	4,283
東洋町	2,612	1,264	1,348	201	93	108	1,249	678	571	1,162	493	669
奈半利町	3,329	1,510	1,819	325	176	149	1,619	787	832	1,385	547	838
田野町	2,751	1,300	1,451	272	139	133	1,412	746	666	1,067	415	652
安田町	2,760	1,339	1,421	212	116	96	1,400	735	665	1,148	488	660
北川村	1,283	603	680	133	62	71	610	322	288	540	219	321
馬路村	907	431	476	91	45	46	476	251	225	340	135	205
芸西村	3,934	1,816	2,118	429	223	206	1,986	1,012	974	1,519	581	938
長岡郡	7,937	3,729	4,208	551	288	263	3,472	1,871	1,601	3,914	1,570	2,344
本山町	3,838	1,861	1,977	346	188	158	1,882	1,018	864	1,610	655	955
大豊町	4,099	1,868	2,231	205	100	105	1,590	853	737	2,304	915	1,389
土佐郡	4,379	2,078	2,301	407	205	202	2,006	1,065	941	1,966	808	1,158
土佐町	4,012	1,884	2,128	367	182	185	1,836	964	872	1,809	738	1,071
大川村	367	194	173	40	23	17	170	101	69	157	70	87
吾川郡	29,039	13,656	15,383	2,798	1,435	1,363	15,066	7,539	7,527	11,175	4,682	6,493
いの町	23,271	10,991	12,280	2,373	1,208	1,165	12,812	6,352	6,460	8,086	3,431	4,655
仁淀川町	5,768	2,665	3,103	425	227	198	2,254	1,187	1,067	3,089	1,251	1,838
高岡郡	58,408	27,457	30,951	5,953	3,027	2,926	28,802	14,626	14,176	23,653	9,804	13,849
中土佐町	7,030	3,272	3,758	623	278	345	3,398	1,759	1,639	3,009	1,235	1,774
佐川町	13,360	6,248	7,112	1,524	782	742	6,931	3,387	3,544	4,905	2,079	2,826
越知町	5,826	2,659	3,167	516	259	257	2,637	1,330	1,307	2,673	1,070	1,603
檮原町	3,767	1,861	1,906	347	189	158	1,876	1,018	858	1,544	654	890
日高村	5,048	2,364	2,684	488	237	251	2,674	1,337	1,337	1,886	790	1,096
津野町	5,938	2,857	3,081	653	345	308	2,901	1,522	1,379	2,384	990	1,394
四万十町	17,439	8,196	9,243	1,802	937	865	8,385	4,273	4,112	7,252	2,986	4,266
幡多郡	18,122	8,568	9,554	1,669	896	773	8,923	4,529	4,394	7,530	3,143	4,387
大月町	5,225	2,472	2,753	472	240	232	2,483	1,275	1,208	2,270	957	1,313
三原村	1,579	762	817	149	93	56	727	371	356	703	298	405
黒潮町	11,318	5,334	5,984	1,048	563	485	5,713	2,883	2,830	4,557	1,888	2,669

※推計人口は、国勢調査結果を基礎数値とし、住民基本台帳ネットワークシステムの人口(速報値)を使用して計算しています。

<年齢(3区分)別割合>

単位: %

15歳未満			15～64歳			65歳以上			推計世帯数	
総数	男	女	総数	男	女	総数	男	女		
11.8	12.8	10.8	56.2	59.2	53.5	32.1	28.0	35.7	321,622	県計
12.2	13.4	11.3	57.7	60.4	55.2	30.1	26.2	33.5	263,058	市計
9.6	10.5	8.8	49.5	53.6	45.8	40.9	35.9	45.3	58,564	郡計
12.9	14.2	11.8	60.1	62.3	58.2	27.0	23.5	30.0	153,023	高知市
7.5	8.3	6.9	47.6	51.6	44.1	44.8	40.1	49.0	6,623	室戸市
10.6	11.3	9.9	53.4	56.9	50.4	36.0	31.8	39.7	7,875	安芸市
12.7	14.0	11.6	58.4	61.2	55.9	28.9	24.9	32.5	19,691	南国市
11.4	12.2	10.6	55.2	58.5	52.2	33.4	29.3	37.3	10,779	土佐市
10.4	11.2	9.6	54.2	58.6	50.0	35.4	30.3	40.4	8,675	須崎市
11.4	12.3	10.7	54.9	58.3	51.9	33.7	29.4	37.5	9,219	宿毛市
8.9	9.8	8.2	46.9	50.5	43.9	44.1	39.7	48.0	6,847	土佐清水市
12.2	13.1	11.3	54.5	57.9	51.4	33.4	29.0	37.3	15,005	四万十市
13.4	14.2	12.7	56.6	59.6	53.7	30.1	26.3	33.6	13,044	香南市
9.9	10.7	9.2	53.2	58.3	48.3	36.9	31.0	42.5	12,277	香美市
9.5	10.3	8.7	49.8	54.8	45.3	40.7	34.8	46.0	7,697	安芸郡
7.7	7.4	8.0	47.8	53.6	42.4	44.5	39.0	49.6	1,386	東洋町
9.8	11.7	8.2	48.6	52.1	45.7	41.6	36.2	46.1	1,464	奈半利町
9.9	10.7	9.2	51.3	57.4	45.9	38.8	31.9	44.9	1,195	田野町
7.7	8.7	6.8	50.7	54.9	46.8	41.6	36.4	46.4	1,160	安田町
10.4	10.3	10.4	47.5	53.4	42.4	42.1	36.3	47.2	575	北川村
10.0	10.4	9.7	52.5	58.2	47.3	37.5	31.3	43.1	423	馬路村
10.9	12.3	9.7	50.5	55.7	46.0	38.6	32.0	44.3	1,494	芸西村
6.9	7.7	6.3	43.7	50.2	38.0	49.3	42.1	55.7	3,796	長岡郡
9.0	10.1	8.0	49.0	54.7	43.7	41.9	35.2	48.3	1,680	本山町
5.0	5.4	4.7	38.8	45.7	33.0	56.2	49.0	62.3	2,116	大豊町
9.3	9.9	8.8	45.8	51.3	40.9	44.9	38.9	50.3	1,955	土佐郡
9.1	9.7	8.7	45.8	51.2	41.0	45.1	39.2	50.3	1,750	土佐町
10.9	11.9	9.8	46.3	52.1	39.9	42.8	36.1	50.3	205	大川村
9.6	10.5	8.9	51.9	55.2	48.9	38.5	34.3	42.2	12,451	吾川郡
10.2	11.0	9.5	55.1	57.8	52.6	34.7	31.2	37.9	9,549	いの町
7.4	8.5	6.4	39.1	44.5	34.4	53.6	46.9	59.2	2,902	仁淀川町
10.2	11.0	9.5	49.3	53.3	45.8	40.5	35.7	44.7	24,601	高岡郡
8.9	8.5	9.2	48.3	53.8	43.6	42.8	37.7	47.2	3,127	中土佐町
11.4	12.5	10.4	51.9	54.2	49.8	36.7	33.3	39.7	5,308	佐川町
8.9	9.7	8.1	45.3	50.0	41.3	45.9	40.2	50.6	2,516	越知町
9.2	10.2	8.3	49.8	54.7	45.0	41.0	35.1	46.7	1,750	檮原町
9.7	10.0	9.4	53.0	56.6	49.8	37.4	33.4	40.8	1,991	日高村
11.0	12.1	10.0	48.9	53.3	44.8	40.1	34.7	45.2	2,344	津野町
10.3	11.4	9.4	48.1	52.1	44.5	41.6	36.4	46.2	7,565	四万十町
9.2	10.5	8.1	49.2	52.9	46.0	41.6	36.7	45.9	8,064	幡多郡
9.0	9.7	8.4	47.5	51.6	43.9	43.4	38.7	47.7	2,461	大月町
9.4	12.2	6.9	46.0	48.7	43.6	44.5	39.1	49.6	726	三原村
9.3	10.6	8.1	50.5	54.0	47.3	40.3	35.4	44.6	4,877	黒潮町

※世帯数は、国勢調査結果を基礎数値とし、各市町村の住民基本台帳システムによる数値から計算しています。
 ※年齢(3区分)別割合の合計は、各区分の割合を算出するにあたり、小数第2位を四捨五入していることから、必ずしも100%とはなりません。

<年齢別(5歳階級)人口>

	0 ~ 4 歳			5 ~ 9 歳			10~14歳			15~19歳		
	総数	男	女	総数	男	女	総数	男	女	総数	男	女
県計	26,147	13,359	12,788	28,516	14,537	13,979	32,132	16,596	15,536	33,468	17,527	15,941
市計	22,566	11,531	11,035	24,227	12,306	11,921	26,961	13,950	13,011	28,916	15,164	13,752
郡計	3,581	1,828	1,753	4,289	2,231	2,058	5,171	2,646	2,525	4,552	2,363	2,189
高知市	13,769	7,030	6,739	14,409	7,329	7,080	15,693	8,061	7,632	16,898	8,442	8,456
室戸市	276	137	139	372	197	175	382	199	183	292	153	139
安芸市	563	270	293	666	339	327	715	374	341	705	356	349
南国市	1,908	991	917	2,035	1,022	1,013	2,198	1,176	1,022	2,713	1,515	1,198
土佐市	860	447	413	1,041	541	500	1,268	652	616	1,310	752	558
須崎市	675	331	344	747	390	357	977	537	440	1,374	807	567
宿毛市	747	376	371	788	382	406	923	475	448	862	467	395
土佐清水市	343	189	154	439	210	229	529	269	260	366	205	161
四万十市	1,310	688	622	1,349	680	669	1,583	799	784	1,319	689	630
香南市	1,318	669	649	1,472	745	727	1,667	863	804	1,570	856	714
香美市	797	403	394	909	471	438	1,026	545	481	1,507	922	585
安芸郡	494	238	256	545	282	263	624	334	290	611	338	273
東洋町	56	21	35	70	32	38	75	40	35	62	40	22
奈半利町	103	60	43	93	49	44	129	67	62	110	56	54
田野町	91	38	53	86	48	38	95	53	42	99	63	36
安田町	70	43	27	59	28	31	83	45	38	97	58	39
北川村	30	12	18	51	25	26	52	25	27	35	19	16
馬路村	32	13	19	31	17	14	28	15	13	51	24	27
芸西村	112	51	61	155	83	72	162	89	73	157	78	79
長岡郡	185	98	87	170	88	82	196	102	94	194	113	81
本山町	114	59	55	110	59	51	122	70	52	125	73	52
大豊町	71	39	32	60	29	31	74	32	42	69	40	29
土佐郡	130	60	70	129	71	58	148	74	74	90	43	47
土佐町	125	57	68	117	65	52	125	60	65	86	39	47
大川村	5	3	2	12	6	6	23	14	9	4	4	-
吾川郡	714	383	331	949	473	476	1,135	579	556	1,025	533	492
いの町	589	309	280	824	411	413	960	488	472	939	485	454
仁淀川町	125	74	51	125	62	63	175	91	84	86	48	38
高岡郡	1,628	807	821	1,946	1,029	917	2,379	1,191	1,188	2,110	1,077	1,033
中土佐町	159	73	86	206	89	117	258	116	142	248	124	124
佐川町	401	214	187	517	267	250	606	301	305	548	270	278
越知町	137	64	73	172	92	80	207	103	104	157	74	83
檮原町	108	55	53	112	66	46	127	68	59	173	87	86
日高村	131	51	80	133	70	63	224	116	108	281	163	118
津野町	184	92	92	224	115	109	245	138	107	186	97	89
四万十町	508	258	250	582	330	252	712	349	363	517	262	255
幡多郡	430	242	188	550	288	262	689	366	323	522	259	263
大月町	122	59	63	156	77	79	194	104	90	140	70	70
三原村	45	28	17	38	21	17	66	44	22	41	20	21
黒潮町	263	155	108	356	190	166	429	218	211	341	169	172

※推計人口は、国勢調査結果を基礎数値とし、住民基本台帳ネットワークシステムの人口(速報値)を使用して計算しています。したがって、年齢階級によっては人数がマイナスとなる場合には、「-」で表記していますので、3区分の年齢別とは数値が一致

単位:人

20～24歳			25～29歳			30～34歳			35～39歳			
総数	男	女	総数	男	女	総数	男	女	総数	男	女	
26,591	13,610	12,981	30,562	15,209	15,353	36,521	18,136	18,385	45,135	22,613	22,522	県計
23,455	11,896	11,559	26,365	13,009	13,356	31,403	15,459	15,944	38,848	19,396	19,452	市計
3,136	1,714	1,422	4,197	2,200	1,997	5,118	2,677	2,441	6,287	3,217	3,070	郡計
14,571	6,970	7,601	16,268	7,771	8,497	18,987	9,108	9,879	23,359	11,492	11,867	高知市
199	116	83	377	208	169	458	244	214	530	268	262	室戸市
579	290	289	655	332	323	827	434	393	967	489	478	安芸市
2,179	1,123	1,056	2,182	1,095	1,087	2,575	1,269	1,306	3,124	1,530	1,594	南国市
1,018	500	518	1,136	585	551	1,366	716	650	1,641	856	785	土佐市
646	358	288	959	544	415	1,000	546	454	1,199	628	571	須崎市
529	252	277	758	402	356	1,012	503	509	1,331	691	640	宿毛市
234	116	118	388	196	192	480	230	250	705	363	342	土佐清水市
723	350	373	1,391	693	698	1,800	928	872	2,227	1,162	1,065	四万十市
1,315	765	550	1,314	693	621	1,742	900	842	2,247	1,148	1,099	香南市
1,462	1,056	406	937	490	447	1,156	581	575	1,518	769	749	香美市
457	267	190	552	283	269	655	360	295	817	412	405	安芸郡
45	39	6	64	39	25	90	46	44	101	42	59	東洋町
81	37	44	100	54	46	133	70	63	150	77	73	奈半利町
67	39	28	109	59	50	102	51	51	137	71	66	田野町
108	57	51	70	33	37	84	58	26	124	62	62	安田町
30	26	4	43	17	26	53	25	28	58	29	29	北川村
21	11	10	40	20	20	32	18	14	35	22	13	馬路村
105	58	47	126	61	65	161	92	69	212	109	103	芸西村
172	91	81	234	124	110	266	144	122	311	179	132	長岡郡
125	62	63	139	77	62	144	78	66	198	120	78	本山町
47	29	18	95	47	48	122	66	56	113	59	54	大豊町
82	35	47	156	95	61	137	71	66	223	117	106	土佐郡
66	27	39	137	82	55	126	64	62	210	113	97	土佐町
16	8	8	19	13	6	11	7	4	13	4	9	大川村
786	382	404	995	514	481	1,177	625	552	1,382	694	688	吾川郡
696	339	357	870	447	423	1,031	551	480	1,174	591	583	いの町
90	43	47	125	67	58	146	74	72	208	103	105	仁淀川町
1,320	734	586	1,800	937	863	2,273	1,155	1,118	2,675	1,370	1,305	高岡郡
114	64	50	194	112	82	245	121	124	295	154	141	中土佐町
420	211	209	452	218	234	559	255	304	629	325	304	佐川町
100	60	40	162	81	81	227	119	108	232	107	125	越知町
104	62	42	115	54	61	147	80	67	183	112	71	禰原町
140	79	61	173	87	86	194	91	103	256	137	119	日高村
111	75	36	178	92	86	254	135	119	265	141	124	津野町
331	183	148	526	293	233	647	354	293	815	394	421	四万十町
319	205	114	460	247	213	610	322	288	879	445	434	幡多郡
68	35	33	120	63	57	159	92	67	227	112	115	大月町
27	15	12	50	32	18	45	26	19	74	36	38	三原村
224	155	69	290	152	138	406	204	202	578	297	281	黒潮町

しない場合があります。

<年齢別(5歳階級)人口>

	40～44歳			45～49歳			50～54歳			55～59歳		
	総数	男	女	総数	男	女	総数	男	女	総数	男	女
県計	50,151	24,926	25,225	41,949	20,223	21,726	44,179	21,489	22,690	47,795	23,306	24,489
市計	42,989	21,271	21,718	35,418	16,989	18,429	36,207	17,524	18,683	37,921	18,330	19,591
郡計	7,162	3,655	3,507	6,531	3,234	3,297	7,972	3,965	4,007	9,874	4,976	4,898
高知市	26,250	12,777	13,473	21,283	9,999	11,284	21,327	10,297	11,030	20,748	9,938	10,810
室戸市	662	338	324	729	390	339	823	398	425	941	479	462
安芸市	1,146	574	572	981	480	501	1,141	595	546	1,243	621	622
南国市	3,466	1,706	1,760	2,753	1,339	1,414	2,664	1,241	1,423	2,928	1,428	1,500
土佐市	1,814	955	859	1,531	777	754	1,493	714	779	1,796	848	948
須崎市	1,334	694	640	1,175	580	595	1,318	689	629	1,534	743	791
宿毛市	1,338	677	661	1,169	558	611	1,297	621	676	1,585	774	811
土佐清水市	770	416	354	737	356	381	763	366	397	1,017	452	565
四万十市	2,328	1,170	1,158	1,865	945	920	2,054	1,015	1,039	2,371	1,179	1,192
香南市	2,417	1,219	1,198	1,948	971	977	1,907	914	993	1,984	989	995
香美市	1,464	745	719	1,247	594	653	1,420	674	746	1,774	879	895
安芸郡	901	457	444	874	448	426	1,107	573	534	1,250	641	609
東洋町	115	61	54	133	78	55	179	95	84	178	95	83
奈半利町	151	69	82	137	63	74	211	103	108	257	126	131
田野町	131	72	59	148	76	72	193	95	98	200	103	97
安田町	138	66	72	142	81	61	194	99	95	192	99	93
北川村	60	32	28	56	30	26	67	37	30	97	53	44
馬路村	51	24	27	49	23	26	59	35	24	61	31	30
芸西村	255	133	122	209	97	112	204	109	95	265	134	131
長岡郡	353	184	169	324	178	146	407	220	187	564	302	262
本山町	227	123	104	185	90	95	208	122	86	243	123	120
大豊町	126	61	65	139	88	51	199	98	101	321	179	142
土佐郡	173	96	77	199	97	102	271	155	116	304	167	137
土佐町	164	89	75	177	88	89	251	141	110	273	146	127
大川村	9	7	2	22	9	13	20	14	6	31	21	10
吾川郡	1,631	853	778	1,465	690	775	1,814	845	969	2,190	1,084	1,106
いの町	1,388	716	672	1,262	588	674	1,526	691	835	1,827	891	936
仁淀川町	243	137	106	203	102	101	288	154	134	363	193	170
高岡郡	3,107	1,564	1,543	2,807	1,385	1,422	3,283	1,635	1,648	4,161	2,089	2,072
中土佐町	398	196	202	356	178	178	358	184	174	510	247	263
佐川町	751	367	384	682	319	363	799	382	417	930	474	456
越知町	300	163	137	282	140	142	312	150	162	411	203	208
檮原町	194	104	90	161	91	70	191	111	80	264	137	127
日高村	272	132	140	266	122	144	287	137	150	349	171	178
津野町	331	165	166	250	131	119	341	175	166	428	213	215
四万十町	861	437	424	810	404	406	995	496	499	1,269	644	625
幡多郡	997	501	496	862	436	426	1,090	537	553	1,405	693	712
大月町	270	122	148	207	112	95	323	156	167	442	231	211
三原村	81	41	40	64	33	31	98	52	46	116	60	56
黒潮町	646	338	308	591	291	300	669	329	340	847	402	445

※推計人口は、国勢調査結果を基礎数値とし、住民基本台帳ネットワークシステムの人口(速報値)を使用して計算しています。したがって、年齢階級によっては人数がマイナスとなる場合には、「-」で表記していますので、3区分の年齢別とは数値が一致

単位:人

60～64歳			65～69歳			70～74歳			75～79歳			
総数	男	女	総数	男	女	総数	男	女	総数	男	女	
58,053	28,174	29,879	61,422	29,659	31,763	50,377	22,747	27,630	42,075	17,672	24,403	県計
45,858	22,014	23,844	49,205	23,528	25,677	39,622	17,918	21,704	31,770	13,326	18,444	市計
12,195	6,160	6,035	12,217	6,131	6,086	10,755	4,829	5,926	10,305	4,346	5,959	郡計
24,064	11,389	12,675	26,019	12,295	13,724	20,551	9,174	11,377	15,831	6,527	9,304	高知市
1,493	721	772	1,616	789	827	1,415	632	783	1,147	536	611	室戸市
1,587	775	812	1,693	792	901	1,437	664	773	1,267	543	724	安芸市
3,579	1,734	1,845	3,864	1,881	1,983	2,957	1,325	1,632	2,386	997	1,389	南国市
2,288	1,138	1,150	2,516	1,240	1,276	2,072	955	1,117	1,507	685	822	土佐市
1,975	1,008	967	1,962	965	997	1,809	846	963	1,398	600	798	須崎市
1,939	920	1,019	1,886	902	984	1,416	652	764	1,362	570	792	宿毛市
1,426	726	700	1,540	744	796	1,414	657	757	1,204	497	707	土佐清水市
2,933	1,417	1,516	2,985	1,444	1,541	2,247	1,045	1,202	2,082	853	1,229	四万十市
2,404	1,132	1,272	2,703	1,319	1,384	2,242	1,038	1,204	1,746	769	977	香南市
2,170	1,054	1,116	2,421	1,157	1,264	2,062	930	1,132	1,840	749	1,091	香美市
1,528	752	776	1,583	748	835	1,419	638	781	1,442	605	837	安芸郡
282	143	139	249	120	129	247	125	122	241	104	137	東洋町
289	132	157	297	138	159	254	121	133	284	113	171	奈半利町
226	117	109	236	113	123	200	87	113	235	80	155	田野町
251	122	129	246	127	119	233	106	127	231	99	132	安田町
111	54	57	107	56	51	94	36	58	118	52	66	北川村
77	43	34	63	27	36	83	28	55	65	33	32	馬路村
292	141	151	385	167	218	308	135	173	268	124	144	芸西村
647	336	311	697	342	355	720	306	414	807	336	471	長岡郡
288	150	138	320	156	164	303	144	159	311	123	188	本山町
359	186	173	377	186	191	417	162	255	496	213	283	大豊町
374	189	185	342	176	166	346	156	190	375	165	210	土佐郡
346	175	171	316	156	160	327	150	177	343	151	192	土佐町
28	14	14	26	20	6	19	6	13	32	14	18	大川村
2,601	1,319	1,282	2,639	1,319	1,320	2,254	1,007	1,247	2,027	855	1,172	吾川郡
2,099	1,053	1,046	2,090	1,034	1,056	1,685	765	920	1,451	614	837	いの町
502	266	236	549	285	264	569	242	327	576	241	335	仁淀川町
5,266	2,680	2,586	5,104	2,602	2,502	4,526	2,055	2,471	4,318	1,819	2,499	高岡郡
680	379	301	622	310	312	583	266	317	530	235	295	中土佐町
1,161	566	595	1,133	586	547	971	478	493	874	356	518	佐川町
454	233	221	537	264	273	508	229	279	434	191	243	越知町
344	180	164	313	162	151	277	120	157	285	122	163	禰原町
456	218	238	484	250	234	402	162	240	324	151	173	日高村
557	298	259	473	240	233	438	204	234	446	182	264	津野町
1,614	806	808	1,542	790	752	1,347	596	751	1,425	582	843	四万十町
1,779	884	895	1,852	944	908	1,490	667	823	1,336	566	770	幡多郡
527	282	245	547	293	254	433	197	236	418	169	249	大月町
131	56	75	144	67	77	127	60	67	123	49	74	三原村
1,121	546	575	1,161	584	577	930	410	520	795	348	447	黒潮町

しない場合があります。

<年齢別(5歳階級)人口>

単位:人

	80～84歳			85歳以上		
	総数	男	女	総数	男	女
県計	39,048	14,832	24,216	43,643	12,168	31,475
市計	28,796	10,678	18,118	31,773	8,743	23,030
郡計	10,252	4,154	6,098	11,870	3,425	8,445
高知市	13,993	5,041	8,952	15,014	4,008	11,006
室戸市	946	359	587	998	264	734
安芸市	1,013	400	613	1,210	368	842
南国市	2,227	782	1,445	2,502	698	1,804
土佐市	1,460	552	908	1,766	491	1,275
須崎市	1,417	552	865	1,598	445	1,153
宿毛市	1,280	464	816	1,316	370	946
土佐清水市	1,121	452	669	1,196	344	852
四万十市	2,024	805	1,219	2,304	634	1,670
香南市	1,531	596	935	1,793	501	1,292
香美市	1,784	675	1,109	2,076	620	1,456
安芸郡	1,268	506	762	1,449	381	1,068
東洋町	206	83	123	219	61	158
奈半利町	250	96	154	300	79	221
田野町	191	82	109	205	53	152
安田町	227	90	137	211	66	145
北川村	110	42	68	111	33	78
馬路村	67	31	36	62	16	46
芸西村	217	82	135	341	73	268
長岡郡	794	307	487	896	279	617
本山町	301	117	184	375	115	260
大豊町	493	190	303	521	164	357
土佐郡	419	173	246	484	138	346
土佐町	382	159	223	441	122	319
大川村	37	14	23	43	16	27
吾川郡	1,911	804	1,107	2,344	697	1,647
いの町	1,333	560	773	1,527	458	1,069
仁淀川町	578	244	334	817	239	578
高岡郡	4,513	1,817	2,696	5,192	1,511	3,681
中土佐町	608	244	364	666	180	486
佐川町	866	344	522	1,061	315	746
越知町	514	195	319	680	191	489
禰原町	324	133	191	345	117	228
日高村	333	121	212	343	106	237
津野町	482	200	282	545	164	381
四万十町	1,386	580	806	1,552	438	1,114
幡多郡	1,347	547	800	1,505	419	1,086
大月町	413	176	237	459	122	337
三原村	147	67	80	162	55	107
黒潮町	787	304	483	884	242	642

※推計人口は、国勢調査結果を基礎数値とし、住民基本台帳ネットワークシステムの人口(速報値)を使用して計算しています。したがって、年齢階級によっては人数がマイナスとなる場合には、「-」で表記していますので、3区分の年齢別とは数値が一致しない場合があります。

<前月中の人口動態>

	自 然 動 態			社 会 動 態							増減 総数
	出生者数	死亡者数	自然増減数	転入者数	その他	計	転出者数	その他	計	社会増減数	
県 計	459	817	△ 358	1,482	50	1,532	1,504	17	1,521	11	△ 347
市 計	391	610	△ 219	1,225	40	1,265	1,252	15	1,267	△ 2	△ 221
郡 計	68	207	△ 139	257	10	267	252	2	254	13	△ 126
高 知 市	240	323	△ 83	680	11	691	664	5	669	22	△ 61
室 戸 市	3	27	△ 24	22	0	22	27	0	27	△ 5	△ 29
安 芸 市	10	12	△ 2	17	0	17	44	1	45	△ 28	△ 30
南 国 市	33	52	△ 19	125	0	125	165	4	169	△ 44	△ 63
土 佐 市	21	18	3	51	7	58	65	0	65	△ 7	△ 4
須 崎 市	10	17	△ 7	42	11	53	38	1	39	14	7
宿 毛 市	11	26	△ 15	41	5	46	45	2	47	△ 1	△ 16
土佐清水市	5	25	△ 20	29	3	32	25	0	25	7	△ 13
四 万 十 市	23	36	△ 13	59	2	61	57	1	58	3	△ 10
香 南 市	23	39	△ 16	101	0	101	70	0	70	31	15
香 美 市	12	35	△ 23	58	1	59	52	1	53	6	△ 17
安 芸 郡	5	24	△ 19	54	1	55	40	0	40	15	△ 4
東 洋 町	0	1	△ 1	3	1	4	6	0	6	△ 2	△ 3
奈 半 利 町	0	5	△ 5	11	0	11	13	0	13	△ 2	△ 7
田 野 町	1	2	△ 1	10	0	10	3	0	3	7	6
安 田 町	0	5	△ 5	5	0	5	5	0	5	0	△ 5
北 川 村	0	2	△ 2	7	0	7	5	0	5	2	0
馬 路 村	0	1	△ 1	3	0	3	1	0	1	2	1
芸 西 村	4	8	△ 4	15	0	15	7	0	7	8	4
長 岡 郡	2	18	△ 16	13	1	14	13	2	15	△ 1	△ 17
本 山 町	1	5	△ 4	6	1	7	5	0	5	2	△ 2
大 豊 町	1	13	△ 12	7	0	7	8	2	10	△ 3	△ 15
土 佐 郡	2	12	△ 10	10	0	10	14	0	14	△ 4	△ 14
土 佐 町	2	11	△ 9	8	0	8	13	0	13	△ 5	△ 14
大 川 村	0	1	△ 1	2	0	2	1	0	1	1	0
吾 川 郡	13	45	△ 32	54	4	58	66	0	66	△ 8	△ 40
い の 町	12	38	△ 26	46	2	48	54	0	54	△ 6	△ 32
仁 淀 川 町	1	7	△ 6	8	2	10	12	0	12	△ 2	△ 8
高 岡 郡	33	78	△ 45	98	2	100	97	0	97	3	△ 42
中 土 佐 町	3	8	△ 5	10	0	10	12	0	12	△ 2	△ 7
佐 川 町	6	14	△ 8	23	0	23	29	0	29	△ 6	△ 14
越 知 町	2	11	△ 9	3	0	3	4	0	4	△ 1	△ 10
禰 原 町	2	2	0	14	0	14	5	0	5	9	9
日 高 村	2	10	△ 8	7	1	8	10	0	10	△ 2	△ 10
津 野 町	2	3	△ 1	18	0	18	6	0	6	12	11
四 万 十 町	16	30	△ 14	23	1	24	31	0	31	△ 7	△ 21
幡 多 郡	13	30	△ 17	28	2	30	22	0	22	8	△ 9
大 月 町	2	8	△ 6	6	1	7	6	0	6	1	△ 5
三 原 村	1	0	1	1	0	1	3	0	3	△ 2	△ 1
黒 潮 町	10	22	△ 12	21	1	22	13	0	13	9	△ 3

※住民基本台帳ネットワークシステムの記載数・消除数による人口動態であり、前月推計人口に増減総数を加えても、当月推計人口とは、必ずしも一致しません。

高知市消費者物価指数〈平成26年8月分〉

総務省統計局 平成26年9月26日公表

総合で 103.7 (平成22年=100)

平成26年8月の消費者物価指数は、総合で103.7となりました。前月比は0.4%の上昇となり、前年同月比は3.6%の上昇となりました。

生鮮食品を除く総合は103.1となりました。前月比は0.1%の上昇となり、前年同月比は3.2%の上昇となりました。

食料(酒類を除く)及びエネルギーを除く総合は100.6となりました。前月比は0.1%の上昇となり、前年同月比は2.5%の上昇となりました。

前月比は0.4%の上昇

前月比	上昇した主なもの	下落した主なもの
	教養娯楽 1.2%	被服及び履物 △1.8%
	食料 1.1%	諸雑費 △0.6%
	交通・通信 0.7%	光熱・水道 △0.2%
	家具・家事用品 0.6%	保健医療 △0.2%
		住居 △0.1%

前年同月比は3.6%の上昇

前年同月比	上昇した主なもの	下落した主なもの
	光熱・水道 8.0%	
	家具・家事用品 5.8%	
	食料 5.3%	
	教養娯楽 4.6%	
	被服及び履物 4.4%	
	諸雑費 4.2%	
	教育 1.8%	
	交通・通信 1.7%	

(高知市)

	総合	食料	住居	光熱・水道	家具・家事用品	被服及び履物	保健医療	交通・通信	教育	教養娯楽	諸雑費
ウェイト	10000	2524	2035	677	331	433	424	1440	309	1174	653
平成25年8月	100.1	101.1	98.3	106.2	93.9	93.7	98.5	105.3	98.1	93.8	104.0
平成26年7月	103.3	105.3	99.3	114.9	98.7	99.6	99.5	106.3	99.9	97.0	109.0
平成26年8月	103.7	106.5	99.2	114.7	99.3	97.8	99.4	107.1	99.9	98.1	108.4
前月比 (%)	0.4	1.1	△0.1	△0.2	0.6	△1.8	△0.2	0.7	0.0	1.2	△0.6
前年同月比 (%)	3.6	5.3	0.9	8.0	5.8	4.4	0.9	1.7	1.8	4.6	4.2
寄与度(前月比)		0.29	△0.02	△0.01	0.02	△0.07	△0.01	0.10	0.00	0.13	△0.04
寄与度(前年同月比)		1.36	0.17	0.57	0.18	0.18	0.04	0.25	0.06	0.51	0.29

高知市消費者物価指数は総務省統計局『小売物価統計調査』の調査情報に基づいています。

高知市消費者物価指数

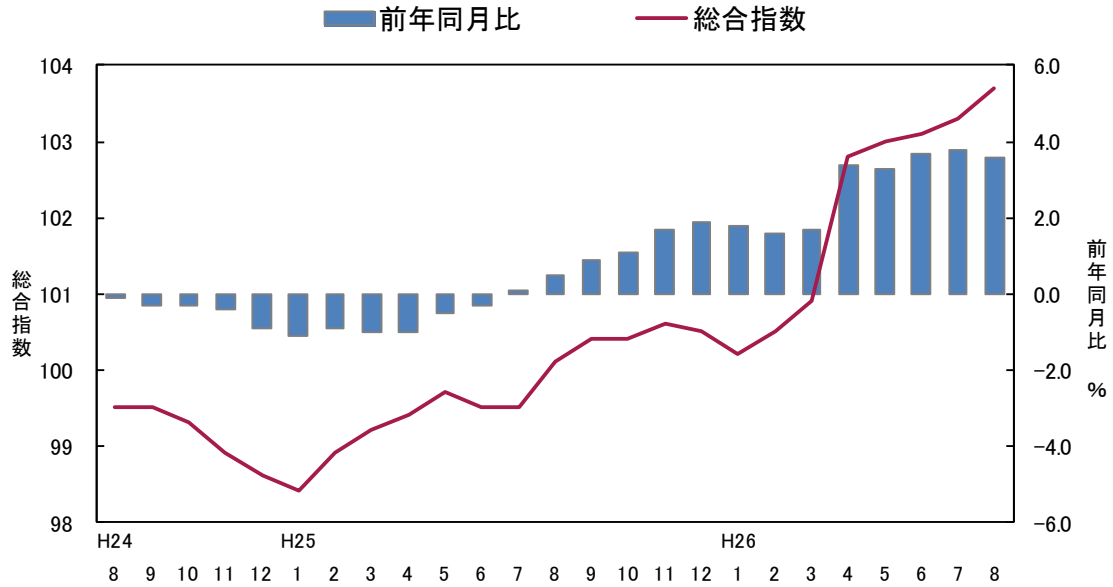

<参考> 全国消費者物価指数の動向

総合指数は平成22年を100として103.6となりました。前月比は0.2%の上昇となり、前年同月比は3.3%の上昇となりました。

(全国)

	総合	食料	住居	光熱・水道	家具・家事用品	被服及び履物	保健医療	交通・通信	教育	教養娯楽	諸雑費
ウェイト	10000	2525	2122	704	345	405	428	1421	334	1145	569
平成25年8月	100.3	99.3	99.0	114.2	88.9	96.6	98.0	104.3	98.8	95.4	104.4
平成26年7月	103.4	103.6	99.2	121.8	93.5	101.0	99.5	107.2	101.1	98.4	109.1
平成26年8月	103.6	104.2	99.1	121.5	93.0	99.3	99.4	107.2	101.1	99.8	109.1
前月比 (%)	0.2	0.6	0.0	△ 0.2	△ 0.6	△ 1.7	△ 0.1	0.1	0.0	1.4	0.0
前年同月比 (%)	3.3	4.9	0.1	6.4	4.6	2.7	1.4	2.8	2.3	4.5	4.5
寄与度(前月比)	/	0.15	△ 0.01	△ 0.02	△ 0.02	△ 0.07	△ 0.01	0.01	0.00	0.15	0.00
寄与度(前年同月比)	/	1.24	0.03	0.52	0.14	0.11	0.06	0.42	0.08	0.49	0.27

(1) 食 料 指 数 106.5

前 月 比 (+) 1.1 %
前 年 同 月 比 (+) 5.3 %

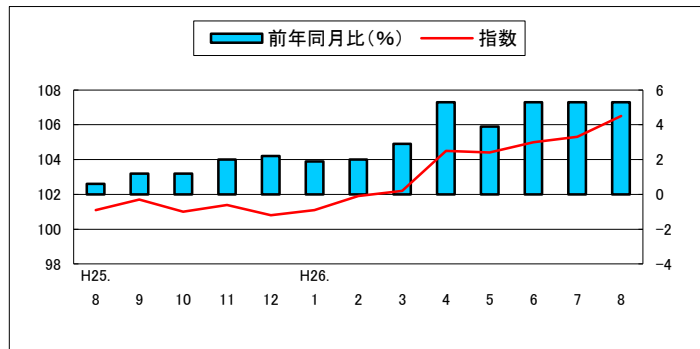

(2) 住 居 指 数 99.2

前 月 比 (△) 0.1 %
前 年 同 月 比 (+) 0.9 %

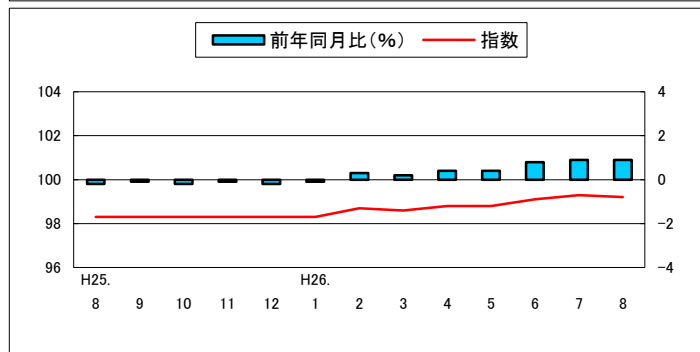

(3) 光 熱 ・ 水 道 指 数 114.7

前 月 比 (△) 0.2 %
前 年 同 月 比 (+) 8.0 %

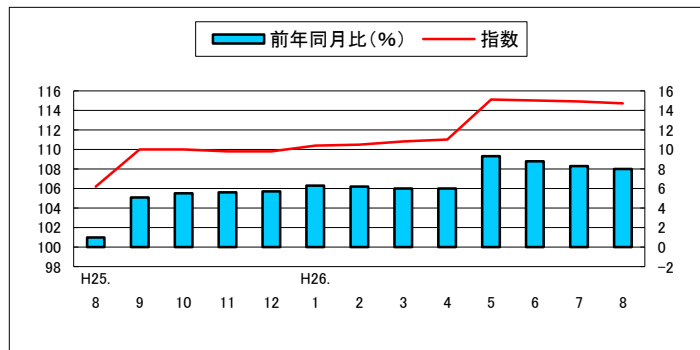

(4) 家 具 ・ 家 事 用 品 指 数 99.3

前 月 比 (+) 0.6 %
前 年 同 月 比 (+) 5.8 %

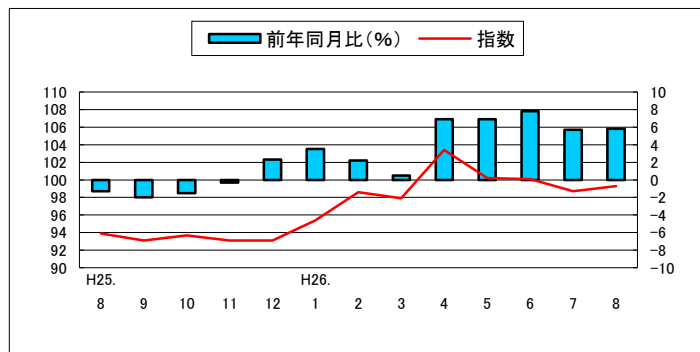

(5) 被 服 及 び 履 物 指 数 97.8

前 月 比 (△) 1.8 %
前 年 同 月 比 (+) 4.4 %

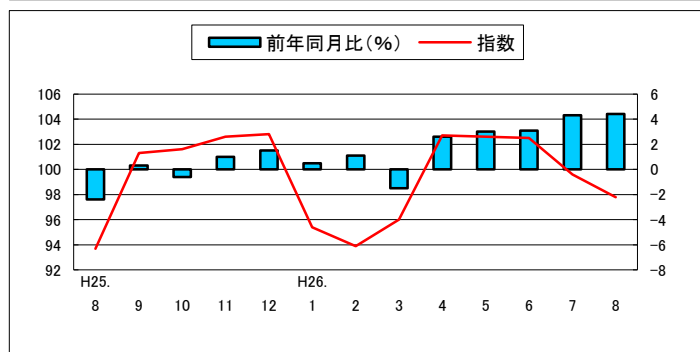

(6) 保健医療指数 99.4

前月比(△) 0.2%
前年同月比(+) 0.9%

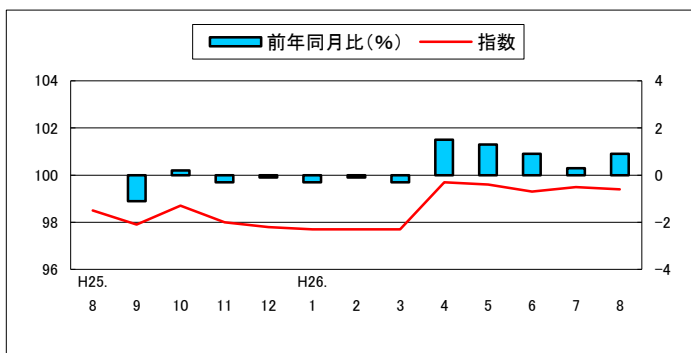

(7) 交通・通信指数 107.1

前月比(+) 0.7%
前年同月比(+) 1.7%

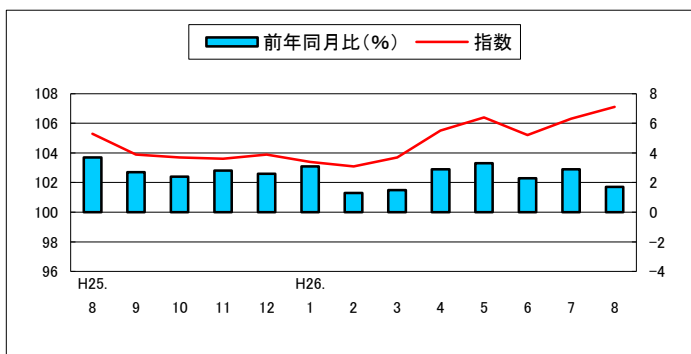

(8) 教育指数 99.9

前月比 0.0%
前年同月比(+) 1.8%

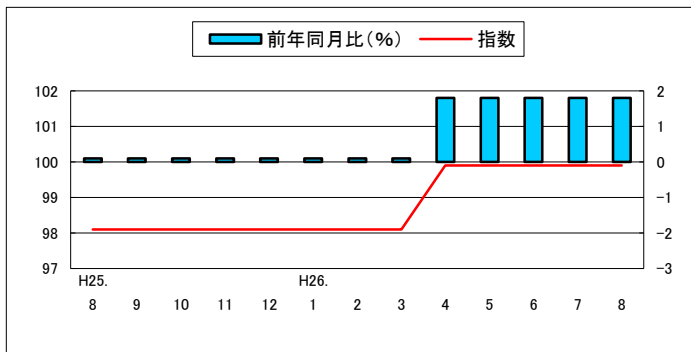

(9) 教養娯楽指数 98.1

前月比(+) 1.2%
前年同月比(+) 4.6%

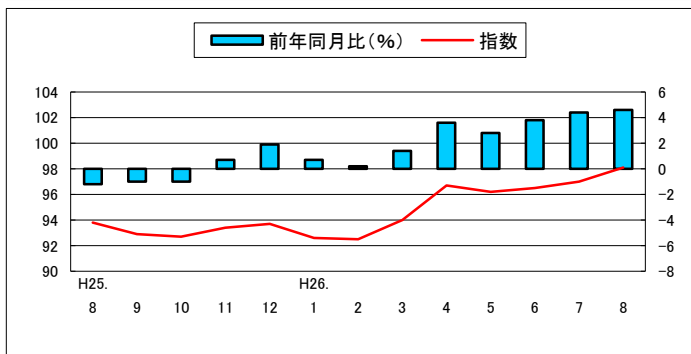

(10) 諸雑費指数 108.4

前月比(△) 0.6%
前年同月比(+) 4.2%

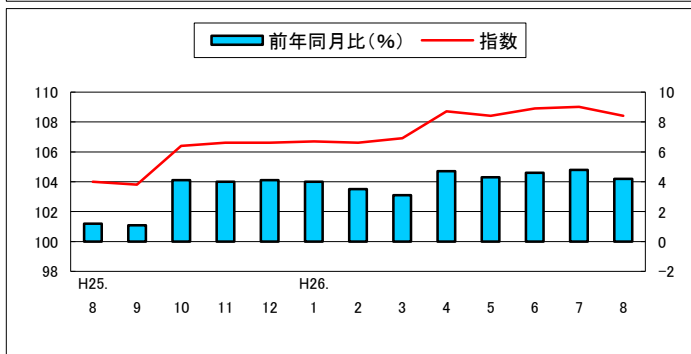

高知市中分類指数

(平成22年=100)

中 分 類	ウエイト	平成25年		平成26年		前月比 (%)	前年 同月比 (%)
		平均	8月	7月	8月		
総 合	10000	99.7	100.1	103.3	103.7	0.4	3.6
食料	2524	100.3	101.1	105.3	106.5	1.1	5.3
穀類	200	101.4	100.2	102.2	100.8	△1.4	0.7
魚介類	214	103.8	103.9	119.1	118.3	△0.6	13.9
肉類	182	97.5	98.0	110.2	111.6	1.3	13.9
乳卵類	90	96.6	95.3	101.9	103.4	1.4	8.5
野菜・海藻	233	99.2	98.6	99.1	107.8	8.7	9.3
果物	100	102.4	126.8	117.8	126.5	7.3	△0.2
油脂・調味料	95	100.4	100.9	104.6	102.8	△1.7	1.9
菓子類	205	95.0	95.8	100.2	100.0	△0.2	4.4
調理食品	318	104.0	103.8	107.0	108.8	1.7	4.8
飲料	134	96.7	95.6	96.7	95.7	△1.0	0.2
酒類	126	97.9	96.4	100.5	99.5	△1.0	3.2
外食	626	101.4	101.6	104.7	104.8	0.1	3.2
住居	2035	98.4	98.3	99.3	99.2	△0.1	0.9
家賃	1778	98.2	98.1	98.8	98.7	△0.1	0.5
設備修繕・維持	257	99.6	99.5	102.6	102.6	0.0	3.1
光熱・水道	677	106.7	106.2	114.9	114.7	△0.2	8.0
電気代	302	107.8	106.1	119.9	119.6	△0.3	12.7
ガス代	207	107.5	108.4	113.7	113.5	△0.1	4.7
他の光熱	18	134.8	135.6	145.4	144.2	△0.9	6.3
上下水道料	150	100.0	100.0	102.9	102.9	0.0	2.9
家具・家事用品	331	94.2	93.9	98.7	99.3	0.6	5.8
家庭用耐久財	124	81.2	80.5	84.8	87.4	3.0	8.5
室内装備品	19	105.3	106.0	105.2	103.9	△1.2	△2.0
寝具類	32	106.7	107.0	118.5	118.0	△0.5	10.2
家事雑貨	63	100.1	98.9	99.8	100.7	0.9	1.9
家事用消耗品	67	101.4	102.2	111.1	109.2	△1.7	6.9
家事サービス	26	99.0	98.9	101.5	101.5	0.0	2.7
被服及び履物	433	98.5	93.7	99.6	97.8	△1.8	4.4
衣料	187	96.8	93.2	97.8	95.4	△2.5	2.4
和服	4	101.7	102.2	102.2	102.2	0.0	0.0
洋服	183	96.7	93.0	97.7	95.3	△2.5	2.5
シャツ・セーター・下着類	140	99.4	91.9	100.2	97.3	△2.9	5.8
シャツ・セーター類	107	99.9	90.2	99.1	95.1	△4.0	5.4
下着類	33	97.8	97.6	103.8	104.5	0.7	7.1
履物類	49	98.8	98.6	101.1	104.7	3.6	6.2
他の被服類	34	101.8	92.2	100.9	98.3	△2.5	6.7
被服関連サービス	22	100.9	101.2	105.4	105.4	0.0	4.1

高知市消費者物価指数

(平成22年=100)

		総合	食料	住居	光熱水道	家具・家事用品	被服及び履物	保健医療	交通・通信	教育	教養娯楽	諸雑費	生鮮食品を除く総合	食料(酒類除く)及びエネルギーを除く総合		
指数	平成21年平均	100.6	101.4	98.9	100.4	107.7	101.0	99.9	98.8	109.8	100.8	98.2	100.6	100.7		
	22	100.0	100.0	100.0	100.0	100.0	100.0	100.0	100.0	100.0	100.0	100.0	100.0	100.0		
	23	99.6	100.0	99.4	102.0	94.8	100.4	100.0	101.2	97.8	95.2	103.5	99.6	98.9		
	24	99.6	100.5	98.9	104.0	95.5	99.9	98.9	101.4	98.0	94.1	102.9	99.5	98.4		
	25	99.7	100.3	98.4	106.7	94.2	98.5	98.3	103.0	98.1	93.0	104.4	99.7	98.1		
	数	平成25. 8	100.1	101.1	98.3	106.2	93.9	93.7	98.5	105.3	98.1	93.8	104.0	99.8	98.2	
		9	100.4	101.7	98.3	110.0	93.1	101.3	97.9	103.9	98.1	92.9	103.8	100.2	98.2	
		10	100.4	101.0	98.3	110.0	93.7	101.6	98.7	103.7	98.1	92.7	106.4	100.3	98.5	
		11	100.6	101.4	98.3	109.8	93.1	102.6	98.0	103.6	98.1	93.4	106.6	100.4	98.6	
		12	100.5	100.8	98.3	109.8	93.1	102.8	97.8	103.9	98.1	93.7	106.6	100.4	98.7	
		平成26. 1	100.2	101.1	98.3	110.4	95.4	95.4	97.7	103.4	98.1	92.6	106.7	100.0	98.0	
		2	100.5	101.9	98.7	110.5	98.6	93.9	97.7	103.1	98.1	92.5	106.6	100.2	98.2	
		3	100.9	102.2	98.6	110.8	97.9	96.0	97.7	103.7	98.1	94.0	106.9	100.6	98.7	
		4	102.8	104.5	98.8	111.0	103.4	102.7	99.7	105.5	99.9	96.7	108.7	102.7	100.6	
		5	103.0	104.4	98.8	115.1	100.2	102.6	99.6	106.4	99.9	96.2	108.4	102.8	100.4	
		6	103.1	105.0	99.1	115.0	100.1	102.5	99.3	105.2	99.9	96.5	108.9	102.8	100.4	
		7	103.3	105.3	99.3	114.9	98.7	99.6	99.5	106.3	99.9	97.0	109.0	102.9	100.5	
		8	103.7	106.5	99.2	114.7	99.3	97.8	99.4	107.1	99.9	98.1	108.4	103.1	100.6	
		前月比(%)	平成25. 8	0.6	1.1	0.0	0.2	0.5	△1.9	△0.8	1.9	0.0	1.0	0.0	0.3	0.2
			9	0.4	0.5	0.0	3.6	△0.8	8.1	△0.6	△1.4	0.0	△1.0	△0.1	0.3	△0.1
10			0.0	△0.7	0.0	0.0	0.6	0.3	0.8	△0.2	0.0	△0.2	2.4	0.1	0.3	
11	0.2		0.4	0.0	△0.2	△0.6	1.0	△0.7	△0.1	0.0	0.8	0.2	0.2	0.1		
12	△0.1		△0.6	0.0	0.0	0.0	0.1	△0.2	0.3	0.0	0.3	0.0	0.0	0.1		
平成26. 1	△0.3		0.4	0.0	0.5	2.4	△7.2	0.0	△0.4	0.0	△1.1	0.1	△0.5	△0.6		
2	0.3		0.8	0.4	0.2	3.4	△1.6	0.0	△0.3	0.0	△0.1	△0.1	0.2	0.2		
3	0.4		0.2	△0.1	0.2	△0.7	2.3	0.0	0.5	0.0	1.6	0.3	0.4	0.5		
前年同月比(%)	平成25. 8	0.5	0.6	△0.2	1.0	△1.3	△2.4	0.0	3.7	0.1	△1.2	1.2	0.5	△0.2		
	9	0.9	1.2	△0.1	5.1	△2.0	0.3	△1.1	2.7	0.1	△1.0	1.1	0.7	△0.1		
	10	1.1	1.2	△0.2	5.5	△1.5	△0.6	0.2	2.4	0.1	△1.0	4.1	0.9	0.3		
	11	1.7	2.0	△0.1	5.6	△0.3	1.0	△0.3	2.8	0.1	0.7	4.0	1.3	0.8		
	12	1.9	2.2	△0.2	5.7	2.3	1.5	△0.1	2.6	0.1	1.9	4.1	1.6	1.1		
	平成26. 1	1.8	1.9	△0.1	6.3	3.5	0.5	△0.3	3.1	0.1	0.7	4.0	1.5	0.8		
	2	1.6	2.0	0.3	6.2	2.2	1.1	△0.1	1.3	0.1	0.2	3.5	1.2	0.8		
	3	1.7	2.9	0.2	6.0	0.5	△1.5	△0.3	1.5	0.1	1.4	3.1	1.3	0.8		
4	3.4	5.3	0.4	6.0	6.9	2.6	1.5	2.9	1.8	3.6	4.7	3.2	2.3			
5	3.3	3.9	0.4	9.3	6.9	3.0	1.3	3.3	1.8	2.8	4.3	3.2	2.2			
6	3.7	5.3	0.8	8.8	7.8	3.1	0.9	2.3	1.8	3.8	4.6	3.3	2.4			
7	3.8	5.3	0.9	8.3	5.7	4.3	0.3	2.9	1.8	4.4	4.8	3.4	2.6			
8	3.6	5.3	0.9	8.0	5.8	4.4	0.9	1.7	1.8	4.6	4.2	3.2	2.5			

高知市消費者物価指数年平均

(平成22年=100)

年	総合	前年比 (%)	食料	住居	光熱 水道	家具 家事用品	被服及び 履物	保健医療	交通 通信	教育	教養娯楽	諸雑費	生鮮食品 を除く 総合	食料(酒類を 除く)及びエネルギー を除く総合
														-
昭和 45	33.4	-	31.1	32.9	34.1	80.0	30.3	40.1	40.1	15.9	40.4	32.7	33.5	-
46	35.8	7.2	33.4	33.9	35.6	84.4	33.5	40.9	42.6	17.5	44.5	34.5	35.9	-
47	37.8	5.5	35.0	37.8	35.9	86.4	35.5	44.5	45.2	18.8	46.4	36.9	38.0	-
48	42.4	12.3	39.8	41.4	36.8	98.1	43.8	43.9	48.9	20.5	51.6	38.9	42.7	-
49	51.6	21.8	49.6	46.8	47.1	127.1	53.0	47.5	58.6	24.3	63.2	44.5	52.0	-
50	57.7	11.7	56.3	49.8	52.3	133.1	56.3	54.5	65.6	31.1	72.7	50.2	58.0	-
51	63.1	9.4	61.4	55.4	57.5	135.6	62.9	58.3	71.9	35.5	76.9	58.7	63.3	-
52	68.8	9.0	65.6	62.5	62.6	142.7	69.4	61.4	83.0	41.0	81.7	62.9	69.2	-
53	71.9	4.4	67.4	69.8	62.0	144.3	73.8	67.0	83.7	45.7	84.7	64.4	72.7	-
54	74.3	3.3	68.8	71.7	63.6	148.3	78.3	67.9	89.4	48.2	86.2	66.0	75.3	-
55	80.1	7.8	74.2	75.1	85.9	161.9	81.8	68.8	95.6	50.8	92.4	72.5	80.6	-
56	83.2	3.9	76.9	77.8	90.3	172.4	85.5	71.3	98.1	53.3	96.8	75.3	83.9	-
57	85.7	2.9	77.9	79.7	94.6	170.0	91.0	73.5	103.3	57.2	98.8	77.1	86.6	-
58	86.5	0.9	79.5	80.9	94.3	172.4	86.7	74.2	102.8	60.0	101.3	79.9	87.4	-
59	88.4	2.2	81.5	82.3	93.6	180.0	88.3	76.6	103.6	61.9	103.3	82.0	89.2	-
60	90.4	2.4	83.7	84.2	94.2	181.1	91.9	81.3	104.9	63.8	105.4	83.1	91.1	-
61	90.8	0.4	84.0	85.1	91.3	180.3	92.6	82.7	104.6	65.4	106.9	84.3	91.6	-
62	90.6	-0.2	83.4	86.9	86.5	177.6	91.8	84.3	104.6	65.8	107.3	84.9	91.6	-
63	91.4	0.8	84.9	88.0	85.0	177.1	92.9	84.2	104.4	66.9	107.6	85.0	92.0	-
平成 元	93.3	2.1	86.7	89.3	84.6	178.7	98.9	85.4	105.8	69.0	109.1	85.0	94.0	-
2	96.3	3.3	91.9	91.5	85.0	177.4	102.7	85.7	106.5	71.3	112.5	86.6	95.9	-
3	98.9	2.7	96.0	92.2	86.4	175.5	108.2	85.4	107.4	74.7	115.6	88.2	98.3	-
4	99.3	0.4	95.7	92.1	86.2	175.8	109.3	87.5	105.6	78.2	119.2	89.6	99.1	-
5	99.9	0.6	96.5	92.5	86.4	168.4	108.7	88.6	106.4	81.4	120.9	91.0	99.7	-
6	100.6	0.7	97.3	94.0	86.5	163.2	110.7	87.8	106.2	83.8	120.6	93.3	100.5	-
7	100.7	0.1	96.8	95.1	88.4	158.8	110.7	87.3	106.4	86.7	119.6	93.5	100.5	-
8	101.0	0.3	96.4	96.3	87.9	159.0	113.3	88.7	106.0	89.1	118.2	94.4	100.8	-
9	102.6	1.6	98.3	97.0	92.4	157.2	115.1	93.0	106.5	91.5	119.9	95.0	102.4	-
10	103.8	1.2	100.5	98.4	90.7	153.2	119.2	99.8	103.6	93.5	119.9	95.6	103.0	-
11	104.0	0.2	100.7	99.7	89.7	149.0	120.1	99.2	102.6	95.6	119.7	96.4	103.5	-
12	103.1	-0.9	98.3	99.9	91.2	145.5	116.4	98.1	103.3	97.6	119.4	96.0	103.3	-
13	102.3	-0.8	98.0	99.6	92.0	141.0	111.1	99.8	103.3	99.4	114.5	96.2	102.4	-
14	101.2	-1.0	97.8	99.0	92.9	130.9	108.2	98.5	101.7	100.8	111.0	97.2	101.4	-
15	100.8	-0.4	97.6	99.0	92.6	125.2	104.1	101.9	101.6	102.4	108.6	97.1	100.9	-
16	100.9	0.1	98.6	99.5	92.7	118.4	104.2	102.2	101.7	103.6	106.3	97.8	100.6	-
17	100.5	-0.4	97.5	100.1	93.8	113.9	102.5	101.9	102.2	105.3	105.8	96.9	100.4	102.6
18	100.2	-0.3	96.9	99.1	97.6	113.8	99.5	101.9	101.9	107.4	104.4	97.4	100.2	101.6
19	100.2	0.0	96.0	100.0	98.8	111.6	101.2	101.5	101.9	108.6	103.3	98.4	100.3	101.6
20	101.6	1.4	99.1	99.5	102.8	111.2	101.4	100.8	104.3	109.4	103.8	98.7	101.8	101.6
21	100.6	-1.0	101.4	98.9	100.4	107.7	101.0	99.9	98.8	109.8	100.8	98.2	100.6	100.7
22	100.0	-0.6	100.0	100.0	100.0	100.0	100.0	100.0	100.0	100.0	100.0	100.0	100.0	100.0
23	99.6	-0.4	100.0	99.4	102.0	94.8	100.4	100.0	101.2	97.8	95.2	103.5	99.6	98.9
24	99.6	0.0	100.5	98.9	104.0	95.5	99.9	98.9	101.4	98.0	94.1	102.9	99.5	98.4
25	99.7	0.1	100.3	98.4	106.7	94.2	98.5	98.3	103.0	98.1	93.0	104.4	99.7	98.1

2014年10月9日
日本銀行高知支店

高知県金融経済概況

1. 概況

高知県の景気は、消費税率引き上げに伴う駆け込み需要の反動がみられているが、基調的には緩やかに回復しつつある。

最終需要の動向をみると、個人消費は、消費税率引き上げに伴う駆け込み需要の反動がみられているが、基調的には底堅く推移している。観光は持ち直しつつある。また、公共投資は増加を続けており、設備投資は持ち直している。一方、住宅投資は駆け込み需要の反動減が続いている。

この間、個人消費や観光を中心に、天候による影響がみられている。

製造業の生産は、業種によるバラツキがみられるものの、全体としては緩やかに持ち直している。

雇用・所得環境について、労働需給は緩やかな改善を続けており、雇用者所得も緩やかに持ち直している。

消費者物価は、前年比プラスで推移している。

企業倒産は、件数、負債金額とも、低めの水準で推移している。

先行きについては、国内需要と海外経済が基調的には緩やかに回復していく中で、県内景気も、消費税率引き上げに伴う駆け込み需要の反動の影響を受けつつも、緩やかな回復経路に復していくと考えられる。こうした中、当面は、消費税率引き上げに伴う影響等について注視していく必要がある。

2. 最終需要

(1) 個人消費

8月の販売動向をみると、百貨店売上高は、台風や大雨等の影響もあって、衣料品を中心に前年を下回った(14/8月前年比:▲7.2%)。ショッピングセンター売上高やスーパー売上高は、天候要因等から前年割れとなったものの、全体としては食料品を中心に持ち直しつつある。コンビニエンスストア売上高は、気温の低め推移によって季節商品(飲料、冷菓)で弱めの動きがみられたものの、新規出店効果等から前年を上回って推移している。家電量販店販売額は、消費税率引き上げに伴う駆け込み需要の反動や天候要因等から、季節家電(エアコン)を中心に減少した。乗用車新車登録台数は、駆け込み需要の反動から前年を下回った(同:▲12.9%)。旅行取扱高は、月々の振れを伴いつつも、底堅く推移している。

(2) 観光

県内の主要観光施設への入込客数(14/8月前年比:▲18.7%<速報>)、主要旅館・ホテルの宿泊客数(同:▲3.6%)は、台風や大雨等の影響から、前年を下回った。

(3) 住宅投資

新設住宅着工戸数は、持家、貸家、分譲の減少から、前年を下回った(14/8月前年比:▲26.7%、年度初来累計前年比:▲24.9%)。

(4) 設備投資

2014年度の設備投資額(14/9月短観ベース)は、前年度を3割強上回る計画(全産業:+35.7%、製造業:+47.3%、非製造業:+25.5%)。前回6月調査比では、維持・更新投資や能力増強投資、店舗の出店・改装の実施等から、上方修正となった。

(5) 公共投資

公共工事請負金額は、国、県、市町村による発注工事の減少から、前年を下回った(14/9月前年比:▲18.6%、年度初来累計前年比:+9.6%)。

3. 生産

電子部品は、低めの生産水準で推移しているものの、一部で持ち直しの動きが続いている。製紙のうち、特殊工業紙をはじめとした情報関連製品は、全体として堅調に推移している。家庭紙は、生産水準を幾分引き下げている。鉄鋼は、造船向けでは抑制的な生産が続いている一方、産業機械向けは高めの操業を続けている。この間、自動車向けは総じて高めの操業ながら、駆け込み需要の反動から生産水準を引き下げる動きもみられている。一般機械は、震災復興関連や災害対策関連、設備投資関連の需要増加等を背景に、高めの操業を続けている。窯業・土石は、海外向けの一部で弱めの動きがみられる一方、公共事業向けや民間建設向けでは高操業を続けている。食料品は、総じて横ばい圏内ながら、県外需要を中心に増加の動きもみられている。

4. 雇用・所得・物価

(1) 雇用・所得環境

労働需給をみると、有効求人倍率は緩やかな改善傾向にある(14/8月:0.85倍)一方、常用労働者数は前年並みとなった(14/7月前年比:0.0%)。

賃金・所得面について、1人当りの現金給与総額は前年を上回った(14/7月前年比:+5.6%)。この結果、常用労働者数と1人当り現金給与総額の積として表わされる、雇業者所得は緩やかに持ち直している。

(2) 物価

消費者物価(高知市、生鮮食品を除く総合)は、消費税率引き上げの影響もあって、幅広い品目で前年を上回った(14/8月前年比:+3.2%)。

5. 金融

(1) 預貸金 …県内金融機関(銀行、信金、信組)ベース

実質預金は、個人預金や法人預金の増加から、前年比プラス基調を辿っている(14/8月末残前年比:+1.6%)。

貸出は、地方公共団体向け等の増加から、前年を上回った(同:+1.9%)。

(2) 金利

貸出約定平均金利(銀行)は、低下基調を辿っている(14/8月:1.736%)。

(3) 企業倒産

企業倒産は、件数が前年と同水準となったほか、負債金額は前年を下回った(14/9月:倒産件数4件<前年4件>、負債金額215百万円<同370百万円>)。

以 上

金融統計 (2014年8月)

1. 銀行券

(単位：百万円)

	当 月 中		前年同月中	
発 行	33,932		34,548	
還 収	17,634		18,637	
	発行超	16,298	発行超	15,911

【出所：日本銀行高知支店】

2. 手形交換

(単位：百万円、枚、%)

	当 月 中		前年同月中	
	枚 数	金 額	枚 数	金 額
手形交換高(A)	19,299枚	19,855	21,890枚	20,967
不渡手形(B)	11枚	11	8枚	5
不渡発生率(B/A)	0.06%	0.06%	0.04%	0.03%

【出所：高知手形交換所】

3. 金融機関預貸金

(単位：百万円、%)

	月 末 残 高		月 中 増 減	
		前 年 比		前年同月増減
預 金	3,419,962	1.6%	40,169	29,370
実質預金	3,418,651	1.6%	39,778	28,831
貸 出 金	1,621,841	1.9%	9,649	3,433

【出所：日本銀行高知支店】

(注)金融機関預貸金について

- ・国内銀行（ゆうちょ銀行を除く）、信用金庫、および信用組合の県内店舗ベース。
- ・特別国際金融取引勘定（オフショア勘定）を除く。
- ・実質預金は、預金から切手手形を控除したもの。
- ・貸出金については、中央政府向け貸出を除く。

(参考) 経済指標 (県内宿泊客数、金融関係)

	県内宿泊客数 (前年比、%)			
	西部	中部	東部	県全体
2012年	3.4	1.8	9.1	2.8
2013年	-2.1	2.5	-1.7	1.4
2013/7~9月	-6.5	1.2	-5.0	-0.7
10~12月	1.5	2.6	-6.5	1.5
2014/1~3月	-4.1	-1.6	-3.2	-2.1
4~6月	4.5	0.4	8.6	1.9
2014/4月	-12.8	-0.3	-8.5	-3.1
5月	5.3	1.0	11.6	2.8
6月	29.0	0.4	29.0	6.6
7月	5.5	2.4	2.4	2.8
8月	-20.8	1.0	-9.0	-3.6
出所	日本銀行高知支店			

	銀行券発行高 (平残前年比、%)	実質預金 (末残前年比、%)			貸出金 (末残前年比、%)			貸出約定平均金利 (総合、%)	
	全国	高知	四国	全国	高知	四国	全国	高知	全国
2012年	2.1	0.1	1.4	2.5	-0.5	0.8	1.9	1.891	1.364
2013年	3.3	1.8	3.5	4.4	-0.3	2.6	3.5	1.802	1.258
2013/7~9月	3.3	1.0	2.3	4.2	0.2	1.0	3.2	1.832	1.277
10~12月	3.6	1.8	3.5	4.4	-0.3	2.6	3.5	1.802	1.258
2014/1~3月	3.9	1.2	3.1	3.2	-0.0	2.2	2.7	1.773	1.234
4~6月	3.4	1.1	2.4	2.6	0.9	2.1	2.4	1.746	1.222
2014/4月	3.5	2.0	3.3	3.1	0.2	2.5	2.8	1.771	1.233
5月	3.4	2.7	3.5	2.8	1.8	2.8	2.9	1.750	1.229
6月	3.4	1.1	2.4	2.6	0.9	2.1	2.4	1.746	1.222
7月	3.4	1.3	2.6	2.4	1.5	2.5	2.2	1.740	1.219
8月	3.5	1.6	2.9	...	1.9	2.9	...	1.736	1.214
出所	日本銀行	高知: 日本銀行高知支店 四国: 日本銀行松山支店 全国: 日本銀行						高知: 日本銀行高知支店 全国: 日本銀行	

(注)

【本文中の使用計数等の出所】

- 百貨店売上高：J. フロントリテイリング株式会社ホームページ、乗用車新車登録台数：四国運輸局「自動車保有台数と販売状況速報」、主要観光施設への入込客数：高知県「月別観光施設利用実績」、新設住宅着工戸数：国土交通省「建築着工統計調査」、公共工事請負金額：西日本建設業保証株式会社「高知の公共工事動向」、有効求人倍率・新規求人倍率など：厚生労働省「一般職業紹介状況」、完全失業率：総務省「労働力調査」、常用労働者数・現金給与総額・雇用者所得など：高知県「毎月勤労統計調査地方調査」、消費者物価（高知市、生鮮食品を除く総合）：総務省「消費者物価指数」、企業倒産：東京商工リサーチ「倒産月報」。
- その他の項目は、日本銀行高知支店が個別に収集したもの。

【県内宿泊客数※】

- 12/4月、12/11月、12/12月、13/1月、13/4月、13/11月、13/12月、14/1月、14/4月に集計対象先の見直しを行っているため、計数は連続していない。直近見直し後は高知県内43社ベース。

※ 県内宿泊客数の前年同月比は、既存店ベースの値（既存店ベースとは、集計対象先の変更等があった場合、前年同月比を当年および前年とも集計の対象となった先のみで算出したもの）。また、前年比、前年同期比の算出は、月次の既存店の集計額の積み上げによって計算している。

【実質預金、貸出金】

- 高知については、国内銀行（ゆうちょ銀行を除く）、信用金庫、および信用組合の県内店舗ベース。特別国際金融取引勘定（オフショア勘定）を除く。実質預金は、預金から切手手形を控除したもの。貸出金については、中央政府向け貸出を除く。
- 四国については、国内銀行ベース。
- 全国については、国内銀行ベース。詳しくは、日本銀行「金融経済統計月報＜金融7. 主要勘定(1)＞」（本行ホームページ掲載）の注釈をご参照下さい。

【貸出約定平均金利】

- 高知については、高知県内に店舗を置く国内銀行（ゆうちょ銀行、三菱UFJ信託銀行を除く）の貸出平均金利（ストックベース）を貸出金残高で加重平均したもの。高知県内融資分、当座貸越を含むベース。
- 全国については、国内銀行平均。詳しくは、日本銀行「貸出約定平均金利」（本行ホームページ掲載）の注釈をご参照下さい。

【その他】

- p は速報値、r は改定値。



第162回 短観 (2014年9月・高知県分)

▽ 調査対象企業および回答状況 (社数)

	調査先数	回答先数 (回答率)	大企業	中堅企業	中小企業	回答期間
全産業	122	122 (100.0%)	4	25	93	8月27日～9月30日
製造業	33	33 (100.0%)	3	8	22	
非製造業	89	89 (100.0%)	1	17	71	

(注1) 「大企業」は資本金10億円以上、「中堅企業」は同1億円以上10億円未満、「中小企業」は同1億円未満。

(業況判断 D.I.)

- ・ 業況判断 D.I. は、前回調査と比べて僅かながら悪化した (全産業：前回 4→今回 3)。
- ・ 先行き (12月までの見通し) については、横ばいを見込んでいる (同：今回 3→先行き 3)。

(2014年度の事業計画)

- ・ 売上高 は、前年度並みの計画。前回調査比では、個人消費関連等で夏場の天候不順の影響がみられたものの、公共投資関連での受注増加等から、小幅な上方修正となった。
- ・ 経常利益 は、前年度比▲1割強の減益計画。前回調査比では、コスト削減効果や製造業を中心とした増収効果等から、上方修正となった。
- ・ 設備投資額 は、前年度を3割強上回る計画。前回調査比では、維持・更新投資や能力増強投資、店舗の出店・改装の実施等から、上方修正となった。

1. 業況判断 D.I.

(「良い」-「悪い」社数の構成比・%ポイント)

		2013/9月	12月	2014/3月	6月	(前回の 9月予測)	9月 現状	変化幅	12月 先行き	変化幅
		全産業		▲ 1	10	22	4	(6)	3	▲ 1
社数 構成 比	①良い	17	21	33	18	(17)	21	3	12	▲ 9
	②さほど良くない	65	68	56	68	(72)	61	▲ 7	79	18
	③悪い	18	11	11	14	(11)	18	4	9	▲ 9
	製造業	6	21	21	15	(21)	21	6	18	▲ 3
	非製造業	▲ 4	5	23	0	(2)	▲ 3	▲ 3	▲ 2	1
全国 (全産業)	全規模合計	2	8	12	7	(7)	4	▲ 3	4	0
	大企業	13	18	21	16	(17)	13	▲ 3	14	1
	中小企業	▲ 4	3	7	2	(2)	0	▲ 2	▲ 1	▲ 1

▽ 業況判断 D.I.の推移(全産業)

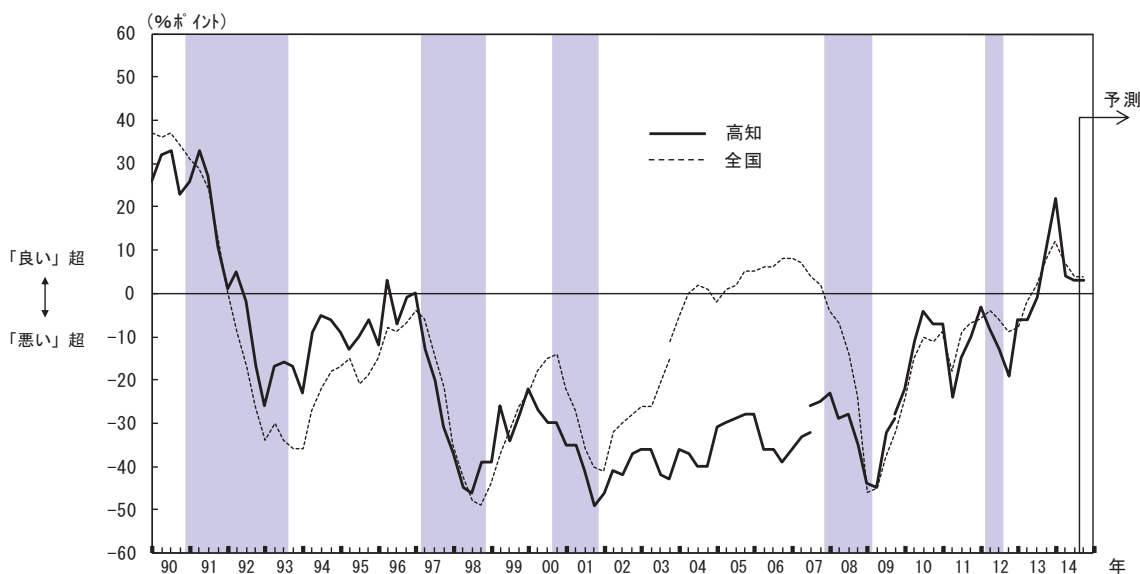

▽ 業況判断 D.I.の推移(製造業、非製造業)

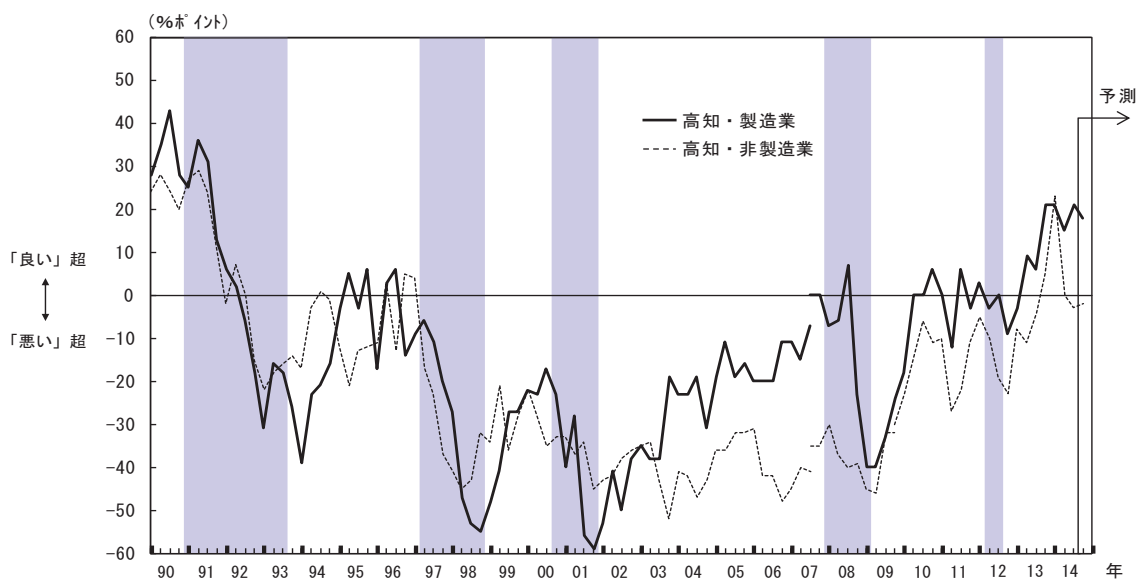

(注2) シャドーは景気後退期(内閣府調べ)。

2. 事業計画

(1) 売上高

(前年度比・%)

	2013年度 実績	2014年度		2014/上期		2014/下期	
		計画	(修正率)	計画	(修正率)	計画	(修正率)
全産業	+ 3.0	+ 0.3	(+ 0.3)	+ 1.7	(+ 0.3)	▲ 1.0	(+ 0.3)
製造業	+ 4.2	+ 5.1	(+ 1.3)	+ 5.1	(+ 1.3)	+ 5.0	(+ 1.4)
非製造業	+ 2.8	▲ 0.7	(+ 0.1)	+ 0.9	(+ 0.1)	▲ 2.3	(0.0)

(注3) 前年度比や修正率の「0.0」は正・負を区分していません(集計上、「+0.0」と「▲0.0」を纏めて「0.0」と表記しています(以下の項目も同様))。

(2) 経常利益

(前年度比・%)

	2013年度 実績	2014年度		2014/上期		2014/下期	
		計画	(修正率)	計画	(修正率)	計画	(修正率)
全産業	+ 27.8	▲ 13.0	(+ 18.8)	▲ 10.6	(+ 31.0)	▲ 14.6	(+ 11.7)
製造業	+ 20.1	▲ 15.5	(+ 66.0)	▲ 20.6	(+ 50.2)	▲ 5.8	(2.0倍)
非製造業	+ 34.2	▲ 11.1	(▲ 1.5)	+ 14.6	(+ 7.1)	▲ 17.5	(▲ 4.1)

(3) 設備投資額

(前年度比・%)

	2013年度 実績	2014年度		2014/上期		2014/下期	
		計画	(修正率)	計画	(修正率)	計画	(修正率)
全産業	▲ 39.1	+ 35.7	(+ 16.8)	+ 66.1	(+ 4.9)	+ 15.4	(+ 31.1)
製造業	▲ 33.5	+ 47.3	(+ 23.1)	+ 83.3	(+ 4.9)	+ 20.5	(+ 52.9)
非製造業	▲ 43.3	+ 25.5	(+ 10.9)	+ 48.9	(+ 4.8)	+ 11.3	(+ 16.4)

(注4)リース会計対応ベース。

▽ 生産・営業用設備判断 D.I.

(%ポイント)

	2013/9月	12月	2014/3月	6月	(前回の 9月予測)	9月		12月	
						現状	変化幅	先行き	変化幅
生産・営業用設備判断D.I. (「過剰」-「不足」)	3	1	2	1	(1)	0	▲ 1	1	1
製造業	12	15	12	9	(9)	12	3	12	0
非製造業	▲ 1	▲ 5	▲ 1	▲ 2	(▲ 3)	▲ 4	▲ 2	▲ 4	0

3. 雇用人員判断 D.I.

(%ポイント)

	2013/9月	12月	2014/3月	6月	(前回の 9月予測)	9月		12月	
						現状	変化幅	先行き	変化幅
雇用人員判断D.I. (「過剰」-「不足」)	▲ 2	▲ 9	▲ 11	▲ 10	(▲ 12)	▲ 14	▲ 4	▲ 15	▲ 1
製造業	9	6	3	6	(3)	▲ 3	▲ 9	▲ 6	▲ 3
非製造業	▲ 5	▲ 15	▲ 17	▲ 17	(▲ 18)	▲ 18	▲ 1	▲ 20	▲ 2

4. 企業金融

(%ポイント)

	2013/9月	12月	2014/3月	6月	(前回の 9月予測)	9月		12月	
						現状	変化幅	先行き	変化幅
資金繰り判断D.I. (「楽である」-「苦しい」)	2	1	6	6	-	7	1	-	-
製造業	3	3	6	6	-	13	7	-	-
非製造業	1	0	7	7	-	6	▲1	-	-
金融機関の貸出態度判断D.I. (「緩い」-「厳しい」)	7	7	10	10	-	12	2	-	-
製造業	13	13	17	13	-	20	7	-	-
非製造業	4	4	7	9	-	10	1	-	-
借入金利水準判断D.I. (「上昇」-「低下」)	▲4	▲5	▲8	▲1	(0)	▲6	▲5	▲2	4
製造業	0	▲3	▲9	3	(0)	▲9	▲12	▲6	3
非製造業	▲6	▲5	▲9	▲4	(2)	▲5	▲1	0	5

5. 需給・在庫・価格判断

(1) 製商品需給・在庫判断 D.I.

(%ポイント)

	2013/9月	12月	2014/3月	6月	(前回の 9月予測)	9月		12月	
						現状	変化幅	先行き	変化幅
製商品・サービス需給判断D.I. (「需要超過」-「供給超過」)	▲20	▲12	▲2	▲11	(▲7)	▲12	▲1	▲11	1
製造業	▲12	▲9	3	0	(3)	0	0	0	0
非製造業	▲23	▲12	▲4	▲15	(▲10)	▲17	▲2	▲15	2
製商品在庫水準判断D.I. (「過大」-「不足」)	2	3	3	2	-	6	4	-	-
製造業	▲3	3	7	▲3	-	3	6	-	-
非製造業	5	4	0	5	-	7	2	-	-

(2) 価格判断 D.I.

(%ポイント)

	2013/9月	12月	2014/3月	6月	(前回の 9月予測)	9月		12月	
						現状	変化幅	先行き	変化幅
仕入価格判断D.I. (「上昇」-「下落」)	25	32	29	29	(26)	21	▲8	22	1
製造業	42	36	39	33	(33)	27	▲6	39	12
非製造業	18	30	25	27	(24)	18	▲9	16	▲2
販売価格判断D.I. (「上昇」-「下落」)	▲12	▲7	▲1	▲3	(0)	▲8	▲5	▲2	6
製造業	0	0	15	9	(6)	▲3	▲12	12	15
非製造業	▲16	▲10	▲8	▲7	(▲1)	▲10	▲3	▲6	4

以上

鉱工業生産指数の動向〈平成26年7月〉

高知県統計課
823-9783

〈概況〉

－ 生産 対前月比 3.2%増 －

平成26年7月の高知県鉱工業生産指数(季節調整済指数)は、鉱工業総合で96.3と前月に比べ3.2%増となりました。

(平成22年=100)

業 種	季節調整済		原指数
	指 数	増減率(前月比)%	増減率(前年同月比)%
鉱 工 業 総 合	96.3	3.2	△2.0
製 造 工 業 総 合	96.2	3.8	△1.8
鉄 鋼 業	102.2	2.0	△0.6
機 械 ・ 電 気 機 械 工 業	73.5	7.8	△12.0
窯 業 ・ 土 石 製 品 工 業	111.0	0.9	0.7
化 学 工 業	74.8	49.0	△10.3
パ ル プ ・ 紙 ・ 紙 加 工 品 工 業	88.7	3.7	△3.2
織 維 工 業	133.8	△5.4	△6.2
木 材 ・ 木 製 品 工 業	115.3	5.3	17.7
食 料 品 工 業	113.7	△0.2	0.4
そ の 他 の 工 業	157.5	5.3	28.4
鉱	103.5	△8.4	△8.3

高知県の鉱工業生産指数

年 月	業 種	高知県の鉱工業生産指数					
		鉱工業総合	製造工業総合	鉄鋼業	機械・電気機械工業	窯業・土石製品工業	化学工業
ウ エ イ ト		10,000.0	9,710.1	409.6	3,555.5	625.0	320.4
年 平 均	平成 21 年	99.9	100.2	87.6	96.9	94.7	131.5
	22	100.0	100.0	100.0	100.0	100.0	100.0
	23	103.2	103.3	118.2	102.1	95.5	99.9
	24	95.8	95.6	98.7	84.3	101.0	94.3
	25	96.1	95.7	95.5	74.6	106.5	92.4
原 指 数	平成25年 7 月	99.9	99.4	101.9	85.6	99.9	73.7
	8	94.8	94.3	90.0	76.5	97.2	81.0
	9	87.9	87.2	101.3	73.3	101.6	82.4
	10	93.3	93.3	101.2	74.5	108.1	80.4
	11	103.4	102.8	94.9	85.8	121.8	57.6
	12	106.8	106.3	105.6	73.9	127.1	94.8
	平成26年 1	98.3	98.0	96.8	81.6	121.6	101.5
	2	98.5	98.2	99.7	68.2	126.4	100.0
	3	114.4	114.6	103.7	90.7	123.4	133.3
	4	93.6	93.0	109.2	61.3	91.7	66.3
	5	95.4	95.1	94.7	69.0	100.1	80.1
	6	92.9	92.3	98.9	69.6	94.9	46.1
	7	97.9	97.6	101.4	75.3	100.6	66.1
対前年同月比	98.0	98.2	99.4	88.0	100.7	89.7	
季 節 調 整 済	平成25年 7 月	98.2	98.0	102.7	83.5	110.3	83.4
	8	95.3	94.7	97.2	64.1	110.9	90.8
	9	96.2	95.7	102.5	76.8	107.1	90.2
	10	95.7	95.6	100.6	74.1	97.8	83.7
	11	99.6	99.2	97.5	79.0	105.4	72.6
	12	100.1	99.6	104.1	79.7	107.4	87.1
	平成26年 1	99.5	99.1	103.1	82.6	113.8	83.4
	2	96.4	95.9	96.9	64.2	116.8	93.2
	3	111.0	111.0	97.7	101.4	119.4	112.8
	4	92.3	91.5	100.1	64.4	103.2	65.2
	5	100.1	99.9	97.4	73.3	112.2	81.0
	6	93.3	92.7	100.2	68.2	110.0	50.2
	7	96.3	96.2	102.2	73.5	111.0	74.8
対前月比	103.2	103.8	102.0	107.8	100.9	149.0	

※平成26年1月以降の季節指数は、暫定値として前年同月値を使用しています。

鉱工業生産指数の推移(季節調整済)
(平成22年=100)

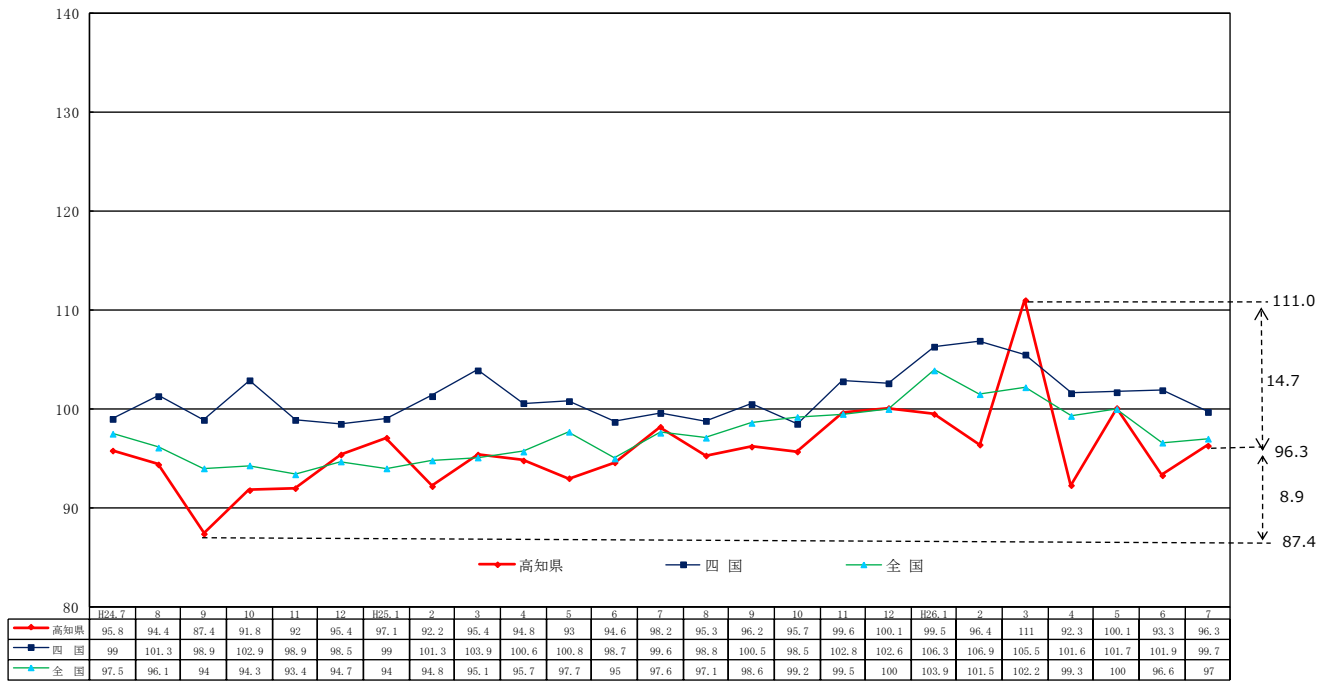

資料出所 四国：四国経済産業局
全国：経済産業省

(平成22年=100)

パルプ・紙・紙加工品工業	繊維工業	木材・木製品工業	食料品工業	その他の工業	鉱業
1,314.7	328.8	420.7	2,223.7	511.7	289.9
93.9	118.9	99.0	98.4	134.2	88.7
100.0	100.0	100.0	100.0	100.0	100.0
98.0	98.3	106.7	107.7	106.8	100.0
90.4	109.9	99.5	106.5	119.2	102.7
93.9	142.5	102.4	112.2	128.7	109.5
98.2	153.3	97.1	107.7	142.5	118.2
86.5	151.0	97.1	116.0	114.3	109.1
89.3	145.2	91.4	84.4	124.1	112.7
98.9	130.5	108.6	95.5	147.6	93.6
93.8	126.0	120.0	125.3	129.0	121.1
92.0	142.9	120.0	150.3	123.8	123.0
84.4	142.1	114.3	108.0	131.4	109.8
89.5	138.8	120.0	121.9	145.1	107.4
95.0	146.2	125.7	144.3	159.2	107.8
93.0	150.6	125.7	113.2	166.8	113.4
93.4	139.2	120.0	114.7	149.7	107.9
89.1	148.7	114.3	107.4	159.2	110.9
95.1	143.8	114.3	108.1	183.0	108.4
96.8	93.8	117.7	100.4	128.4	91.7
91.6	142.6	98.0	113.2	122.6	112.9
93.0	154.9	105.7	126.7	129.0	109.5
95.2	137.2	95.8	106.8	127.9	110.2
96.0	128.7	109.4	113.9	137.0	96.7
96.7	125.2	116.7	115.7	141.4	112.6
93.3	138.7	115.2	117.9	126.4	114.4
89.9	148.2	118.9	112.2	135.2	118.0
90.0	148.3	125.9	117.8	159.4	111.0
93.5	150.1	120.1	122.4	151.6	110.0
86.4	151.6	117.7	103.9	152.6	119.1
91.8	149.7	122.1	122.0	157.1	108.8
85.5	141.4	109.5	113.9	149.6	113.0
88.7	133.8	115.3	113.7	157.5	103.5
103.7	94.6	105.3	99.8	105.3	91.6

製造工業総合及び3分類平均

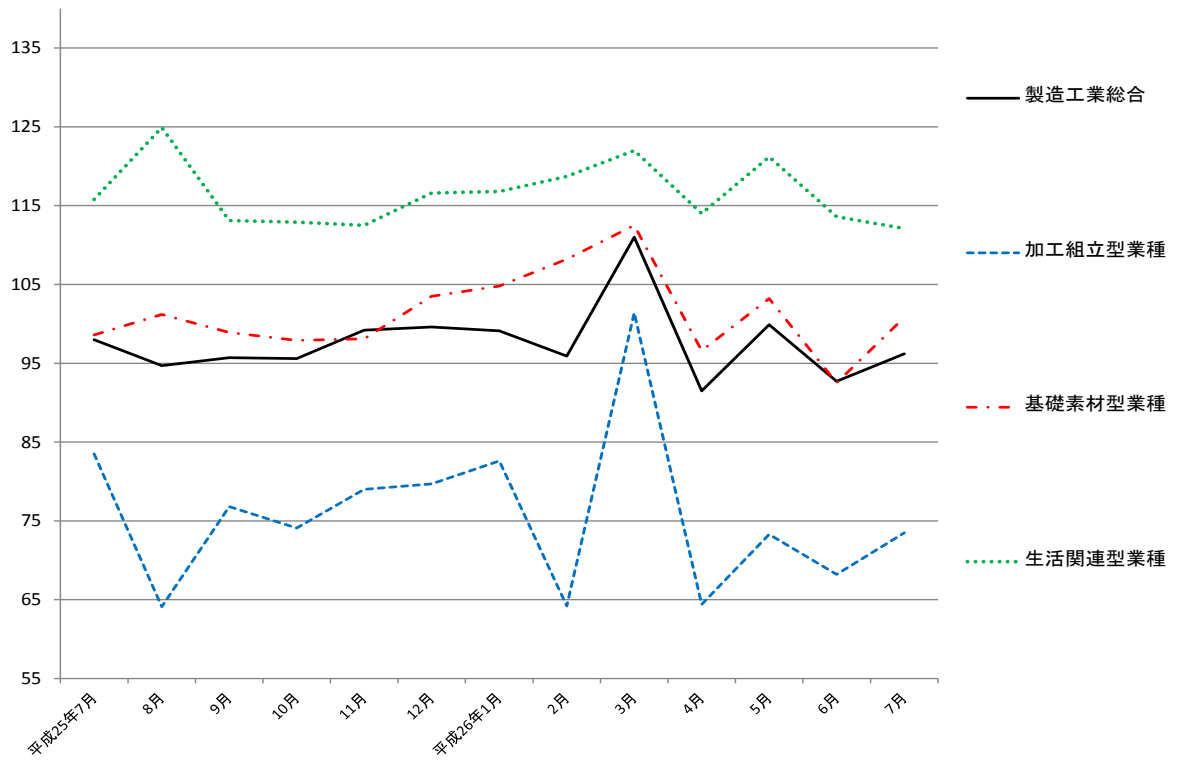

加工組立型業種

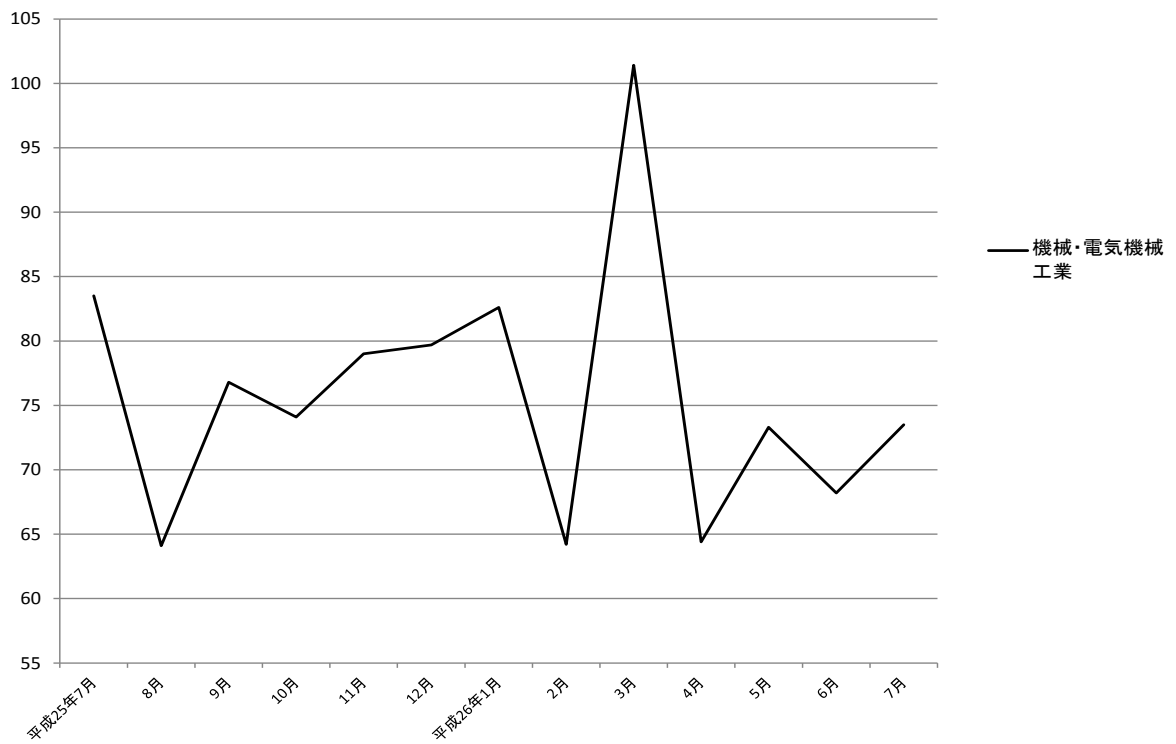

基礎素材型業種

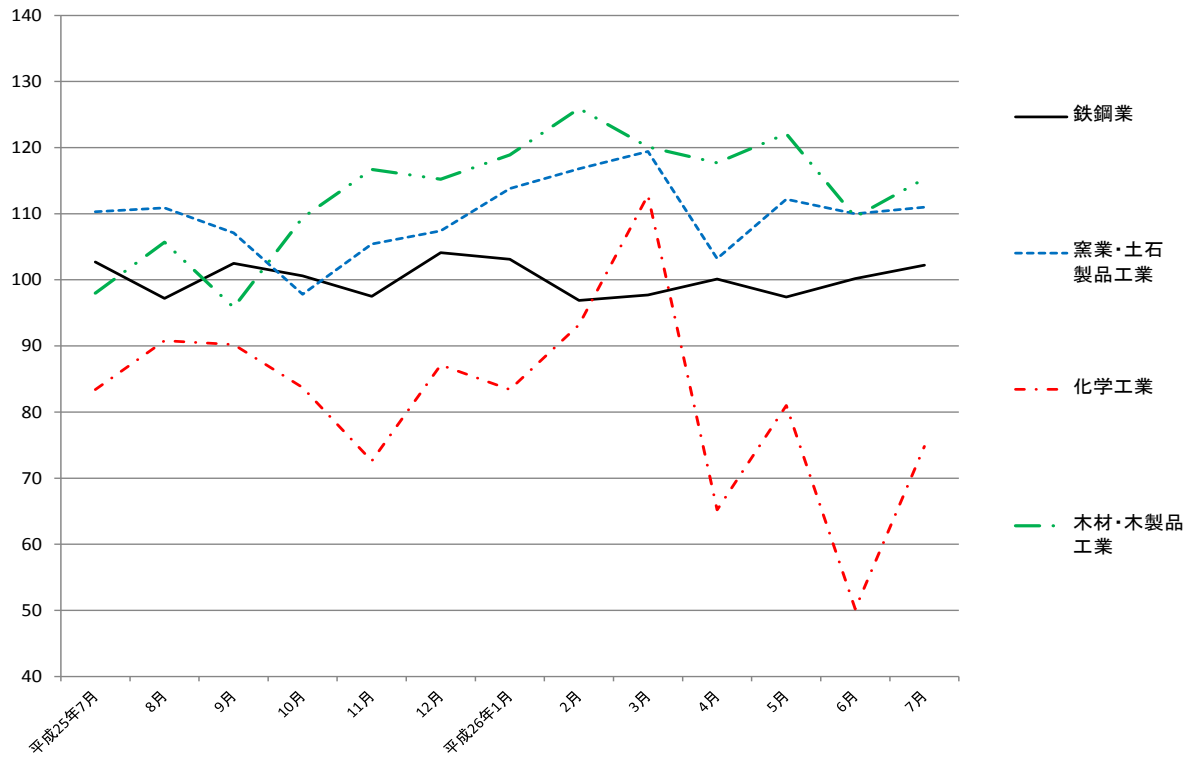

生活関連型業種

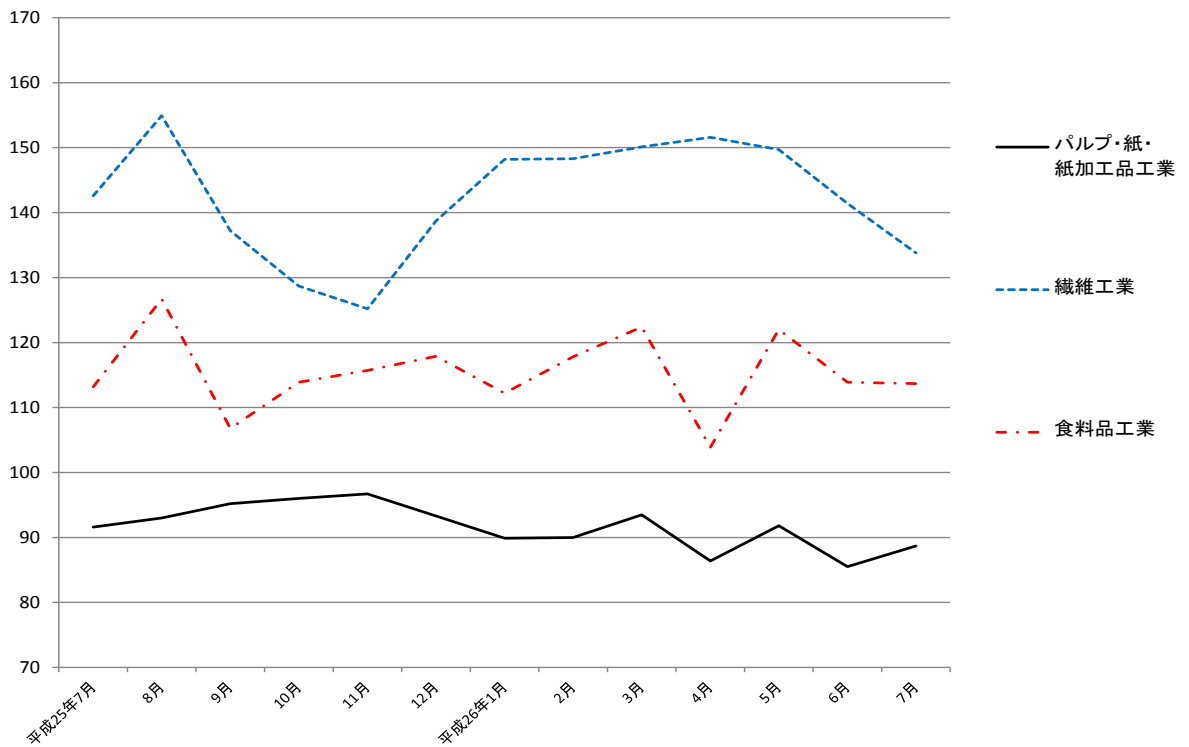

毎月勤労統計調査地方調査 <平成26年7月分>

高知県統計課

823-9345

《 事業所規模 5人以上 》

		対前月比 (差)	対前年同月比 (差)
1. 賃金の動き(1表参照)			
現金給与総額	306,491 円	△ 32.3 %	5.6 %
きまって支給する給与	244,033 円	△ 2.4 %	2.4 %
特別に支払われた給与	62,458 円	△ 140,261 円	10,344 円
2. 労働時間の動き(2表参照)			
出勤日数	20.7 日	0.3 日	0.3 日
総実労働時間	157.6 時間	1.7 %	3.6 %
所定外労働時間	8.5 時間	△ 2.3 %	1.2 %
3. 雇用の動き(3表参照)			
常用労働者数	211,164 人	△ 0.2 %	0.0 %
パートタイム労働者比率	21.7 %	△ 0.1 ポイント	△ 2.0 ポイント
労働異動率			
入職率	1.80 %		0.52 ポイント
離職率	2.13 %		0.09 ポイント

利用上の注意

1) 平成24年1月分より、これまでの「平成18年事業所・企業統計調査」から「平成21年経済センサス-基礎調査」の常用労働者数を母集団とする、調査対象事業所の抽出替えを行いました。そのため抽出替え前後の調査結果にギャップが生じることから、時系列な比較が可能となるよう、新たに平成22年の年平均値を100として、過去に遡ってギャップ修正(基準数値の改訂)をしました。

そのため、平成23年12月分以前の結果として公表した指数及び増減率とは異なります。また、実数値については改訂を行わないため、改訂した増減率と実数値の増減率は必ずしも一致しません。

なお、改訂期間は基準年(平成22年)を含むため、ギャップ修正後指数について平成22年の年平均指数が100となるよう全ての期間について指数の改訂(増減率は改訂しない。)を行いました。

また、指数を作成していない所定外給与も、同様にギャップ修正を行いました。

* 指数及び増減率の改訂期間(ギャップ修正期間)

賃金指数及び労働時間指数: 平成21年2月から平成23年12月まで

常用雇用指数: 平成21年1月から平成23年12月まで

2) 「-」は該当データのないものを示し、「x」は標本数が寡少につき秘匿のため公表できないもの。「0」は集計単位未満のデータ量を示す。

3) 「鉱業,採石業,砂利採取業」については、調査事業所数が少ないので公表しませんが、調査産業計には含まれます。

4) 対前月、対前年同月増減率は指数により作成しています。実数で計算した場合に必ずしも一致しません。

5) 平成22年1月分から日本標準産業分類(平成19年11月改定)に基づき表章しています。平成21年以前の結果との接続については、厚生労働省のWebページ(<http://www.mhlw.go.jp/toukei/list/dl/maikin-hyosyo.pdf>)を参照ください。なお、平成21年以前と接続しない産業「不動産業,物品賃貸業」「学術研究,専門技術サービス業」「宿泊業,飲食サービス業」「生活関連サービス業,娯楽業」「サービス業(他に分類されないもの)」の指数、前年比及び前年差は、算出できないため、表中において「-」と表記しています。

6) 常用労働者とは、

① 期間を定めずに、又は1か月を超える期間を定めて雇われている者

② 日々又は1か月以内の期間を定めて雇われている者のうち、調査期間の前2か月間にそれぞれ18日以上雇われている者のいずれかに該当する者をいう。

7) パートタイム労働者とは、常用労働者のうち、

① 1日の所定労働時間が一般の労働者より短い者

② 1日の所定労働時間が一般の労働者と同じで1週の所定労働日数が一般の労働者より短い者

のいずれかに該当する労働者のことです。また、一般労働者とは、常用労働者のうち、パートタイム労働者でない労働者です。

8) 入職(離職)率とは、前月末労働者数に対する月間入職(離職)者の割合(%)です。なお、入職(離職)者には、同一企業内での事業所間の異動者を含みます。

【事業所規模 5人以上】

(1表) 月間現金給与額

(単位:円、%)

産 業	現金給与総額			きまって支給する給与			所定内給与			特別に支払われた給与		
	対前月 増減率	対前年同月 増減率		対前月 増減率	対前年同月 増減率		対前月 増減率	対前年同月 増減率		対前月 増減差	対前年同月 増 減 差	
全国(調査産業計・確報値)	369,097	△ 16.2	2.4	261,290	△ 0.3	0.5	241,750	△ 0.4	0.3	107,807	△ 70,371	7,373
高知県(調査産業計)	306,491	△ 32.3	5.6	244,033	△ 2.4	2.4	227,540	△ 2.1	1.9	62,458	△ 140,261	10,344
建設業	442,153	24.9	40.2	301,064	7.3	12.4	273,389	2.7	7.9	141,089	67,533	93,384
製造業	306,916	△ 20.5	△ 0.9	238,377	△ 0.8	1.6	220,539	0.2	2.3	68,539	△ 77,041	△ 6,616
電気・ガス・熱供給・水道業	446,816	△ 49.4	△ 1.1	444,914	△ 5.7	30.4	403,376	△ 0.5	25.4	1,902	△ 410,308	△ 109,180
情報通信業	314,664	△ 66.4	△ 10.0	309,519	△ 12.4	△ 8.1	277,024	△ 12.2	△ 8.9	5,145	△ 579,944	△ 7,611
運輸業,郵便業	303,701	0.1	△ 14.4	237,977	△ 2.8	△ 2.6	202,310	△ 4.7	△ 3.4	65,724	7,570	△ 44,229
卸売業,小売業	242,461	△ 41.0	△ 4.5	186,119	△ 7.8	0.3	182,121	△ 5.0	2.6	56,342	△ 152,291	△ 11,855
金融業,保険業	308,166	△ 51.9	△ 11.0	299,601	△ 5.9	△ 11.6	279,127	△ 6.7	△ 13.5	8,565	△ 314,425	844
不動産業,物品賃貸業	256,475	△ 53.9	23.7	256,475	△ 2.6	36.9	236,617	1.6	42.2	0	△ 292,851	△ 19,949
学術研究,専門・技術サービス業	357,692	△ 59.3	14.8	303,379	△ 18.9	6.0	284,900	△ 16.7	3.3	54,313	△ 450,345	29,405
宿泊業,飲食サービス業	144,632	10.3	7.6	123,265	2.0	△ 0.8	117,134	2.9	1.8	21,367	11,109	11,337
生活関連サービス業,娯楽業	149,883	△ 3.3	△ 5.7	145,064	0.8	△ 2.6	136,959	△ 1.1	△ 5.3	4,819	△ 6,349	△ 5,214
教育,学習支援業	621,755	△ 14.8	55.5	348,828	△ 2.4	10.6	346,014	△ 2.4	10.5	272,927	△ 99,203	188,851
医療,福祉	303,545	△ 44.1	△ 5.5	285,659	1.9	3.4	258,605	2.1	1.5	17,886	△ 244,375	△ 27,006
複合サービス業	276,219	△ 65.6	5.0	244,841	△ 7.7	△ 3.9	243,112	△ 5.7	△ 2.3	31,378	△ 8,596	23,191
サービス業(他に分類されないもの)	211,117	△ 11.2	1.4	183,405	△ 8.9	△ 4.7	175,636	△ 8.8	△ 3.0	27,712	△ 506,450	11,914

平成26年7月

注) ① 特別に支払われた給与については指数を作成していないため、実数による増減差です。

② 「現金給与総額」=「きまって支給する給与」+「特別に支払われた給与」・「きまって支給する給与」=「所定内給与」+「超過労働給与」

③ 「-」は該当データの無いものを示し、「x」は標本数が稀少につき秘匿のため公表できないもの。「0」は集計単位未満のデータ量を示す。

【事業所規模 5人以上】

(2表) 月間実労働時間数および出勤日数

(単位:時間、日、%)

産 業	総実労働時間			所定内労働時間			所定外労働時間			出勤日数		
	対前月 増減率	対前年同月 増減率		対前月 増減率	対前年同月 増減率		対前月 増減率	対前年同月 増減率		対前月 増減差	対前年同月 増減差	
全国(調査産業計・確報値)	150.8	0.7	0.7	139.9	0.6	0.5	10.9	1.9	2.9	19.6	0.2	0.1
高知県(調査産業計)	157.6	1.7	3.6	149.1	1.9	3.7	8.5	△ 2.3	1.2	20.7	0.3	0.3
建設業	195.4	11.2	22.9	183.2	9.0	21.5	12.2	62.7	47.0	23.6	1.3	3.0
製造業	183.0	1.9	10.5	171.2	2.8	11.9	11.8	△ 9.2	△ 6.3	21.2	0.0	0.8
電気・ガス・熱供給・水道業	165.1	3.4	1.5	157.0	5.2	0.2	8.1	△ 22.2	39.5	20.7	1.0	0.2
情報通信業	180.2	8.5	△ 0.3	167.4	10.0	0.4	12.8	△ 8.6	△ 9.2	21.0	1.0	△ 0.9
運輸業,郵便業	179.8	△ 2.6	△ 1.4	162.5	△ 0.4	1.3	17.3	△ 19.1	△ 20.6	21.6	0.0	0.2
卸売業,小売業	142.5	0.2	△ 0.6	137.6	1.1	0.2	4.9	△ 21.0	△ 19.7	20.5	0.3	△ 0.3
金融業,保険業	160.6	1.9	△ 0.3	151.7	2.8	△ 1.0	8.9	△ 11.9	14.1	19.8	0.0	△ 0.3
不動産業,物品賃貸業	167.1	△ 4.0	4.4	152.9	△ 1.6	6.4	14.2	△ 23.6	△ 13.9	19.4	△ 0.8	△ 1.0
学術研究,専門・技術サービス業	164.3	△ 2.6	△ 8.3	154.4	△ 3.5	△ 9.8	9.9	17.8	26.9	20.8	0.1	△ 1.1
宿泊業,飲食サービス業	126.2	3.2	△ 6.3	119.8	4.1	△ 6.2	6.4	△ 11.1	△ 8.6	19.4	0.9	0.1
生活関連サービス業,娯楽業	122.2	△ 7.6	1.2	114.8	△ 10.3	△ 2.7	7.4	76.1	164.3	22.4	0.2	0.5
教育,学習支援業	162.7	1.2	△ 1.0	150.7	0.5	△ 5.5	12.0	11.1	144.9	19.9	0.2	△ 0.9
医療,福祉	154.1	2.0	6.4	147.4	1.9	6.7	6.7	3.1	△ 1.5	20.2	0.2	0.5
複合サービス業	153.7	4.1	8.9	152.6	6.4	10.6	1.1	△ 74.5	△ 65.7	20.4	1.3	1.9
サービス業(他に分類されないもの)	151.6	△ 2.3	1.8	145.3	△ 2.1	5.7	6.3	△ 7.3	△ 44.2	20.8	△ 0.3	0.0

注) 出勤日数については指数を作成していないので、実数による増減差です。

平成26年7月

(図1)賃金・労働時間・常用雇用指数(平成22年平均=100)の変化(事業所規模5人以上)

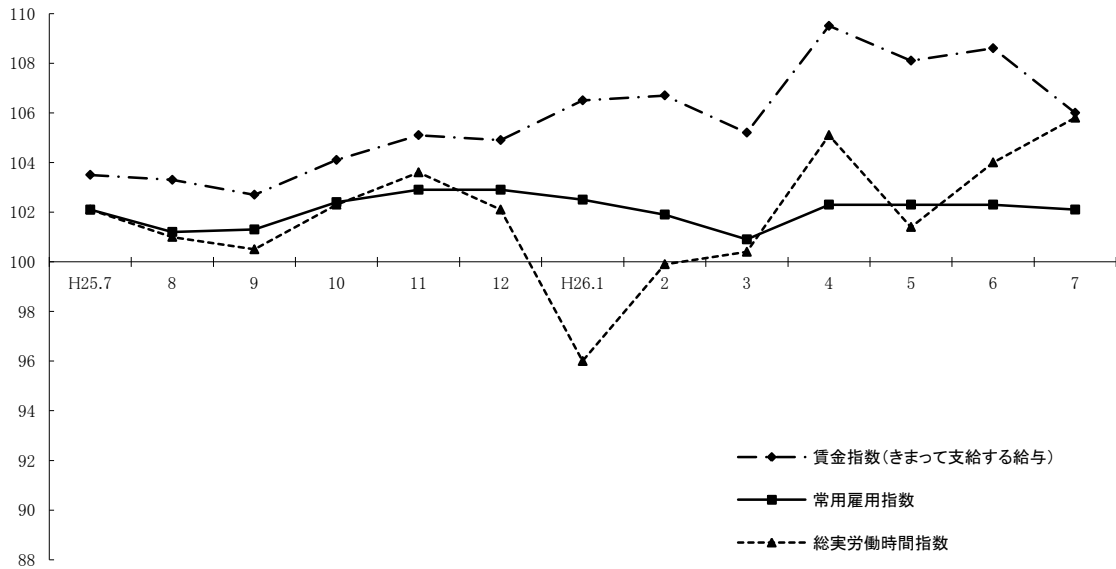

《 事業所規模 5人以上 》

(3表) 常用労働者数および労働異動率

(単位:人、%、ポイント)

産 業	本調査期間末常用労働者数				労働異動率			
	対前月 増減率	対前年同月 増 減 率	パートタイム 労働者比率	入職率	対前年同月 増 減 差	離職率	対前年同月 増 減 差	
全国(調査産業計・確報値)	47,101,856	0.3	1.7	29.8	1.90	0.10	1.76	△ 0.04
高知県(調査産業計)	211,164	△ 0.2	0.0	21.7	1.80	0.52	2.13	0.09
建 設 業	14,746	△ 1.8	4.7	0.0	0.13	△ 0.07	1.87	0.54
製 造 業	20,302	3.1	△ 4.6	9.1	0.44	△ 0.29	0.63	△ 0.64
電気・ガス・熱供給・水道業	891	2.3	△ 33.8	0.0	2.30	1.03	0.00	△ 0.60
情 報 通 信 業	3,294	△ 0.1	△ 3.4	3.3	0.36	△ 0.11	0.45	△ 0.34
運 輸 業 , 郵 便 業	12,467	△ 0.3	△ 0.9	18.8	1.38	1.14	1.66	0.63
卸 売 業 , 小 売 業	43,149	0.7	3.4	40.9	2.44	1.40	1.77	△ 0.54
金 融 業 , 保 険 業	7,267	△ 1.2	△ 9.6	8.8	1.94	1.32	3.15	2.48
不動産業,物品賃貸業	1,471	0.0	5.9	23.7	0.00	△ 0.77	0.00	△ 3.23
学術研究,専門・技術サービス業	4,461	△ 0.1	△ 7.7	8.4	0.22	△ 1.47	0.34	△ 0.31
宿泊業,飲食サービス業	15,266	△ 0.3	△ 3.3	54.0	6.35	1.19	6.66	3.81
生活関連サービス業,娯楽業	5,817	0.1	△ 8.2	46.9	0.46	△ 6.11	0.41	△ 5.57
教育、学習支援業	15,777	△ 3.7	△ 1.7	8.2	1.36	0.96	5.09	2.02
医 療 , 福 祉	51,884	0.0	4.3	12.1	1.49	0.77	1.46	△ 0.25
複 合 サ ー ビ ス 業	2,687	△ 1.6	△ 4.0	7.1	1.87	1.73	3.37	△ 0.12
サービス業(他に分類されないもの)	11,513	△ 1.0	△ 1.1	32.7	2.24	0.14	1.29	△ 1.38

注) ①労働異動率については指数を作成していないので、実数による増減差です。

平成26年7月

《 事業所規模 5人以上 》

(4表) 産業別・就業形態別常用労働者数、月間給与額、労働時間数等

(単位:人、円、日、時間)

就業形態	産業	本調査期間末 労働者数	現金給与 総額	きまって 支給する 給与	きまって 支給する 給与		特別に 支払われた 給与	出 勤 数	総 実 所 定 内 所 定 外 労働 時間 労働 時間 労働 時間	所 定 内 労働 時間	所 定 外 労働 時間
					所 定 内 給 与	超 過 労 働 給 与					
一般労働者	調査産業計	165,354	366,075	287,444	266,903	20,541	78,631	21.5	174.6	164.3	10.3
	製造業	18,452	327,492	252,500	232,978	19,522	74,992	21.4	189.6	176.8	12.8
	卸売業,小売業	25,521	344,807	254,263	248,347	5,916	90,544	21.4	170.0	162.6	7.4
	医療,福祉	45,598	330,737	310,645	279,950	30,695	20,092	20.7	164.3	156.7	7.6
パートタイム 労働者	調査産業計	45,810	91,555	87,440	85,551	1,889	4,115	17.9	96.3	94.4	1.9
	製造業	1,850	102,685	98,198	97,078	1,120	4,487	19.0	117.7	116.5	1.2
	卸売業,小売業	17,628	92,225	86,090	84,906	1,184	6,135	19.2	102.2	101.0	1.2
	医療,福祉	6,286	106,617	104,703	104,017	686	1,914	16.0	80.0	79.7	0.3

平成26年7月

統計表:事業所規模 5人以上

賃金指数(現金給与総額)

区分	調査産業計		建設業		製造業		電気・ガス・熱供給・水道業		情報通信業		運輸業・郵便業		卸売業・小売業		金融業・保険業	
	名目	実質	名目	実質	名目	実質	名目	実質	名目	実質	名目	実質	名目	実質	名目	実質
平成19年平均	103.5	103.3	117.2	117.0	107.9	107.7	107.1	106.9	71.9	71.8	89.2	89.0	114.7	114.5	112.0	111.8
20	105.8	104.1	119.0	117.1	100.2	98.6	109.7	108.0	77.7	76.5	88.5	87.1	98.3	96.8	121.4	119.5
21	96.4	95.8	109.1	108.4	96.7	96.1	102.6	102.0	76.3	75.8	88.2	87.7	88.2	87.7	102.3	101.7
22	100.0	100.0	100.0	100.0	100.0	100.0	100.0	100.0	100.0	100.0	100.0	100.0	100.0	100.0	100.0	100.0
23	105.3	105.7	106.3	106.7	109.2	109.6	104.2	104.6	92.4	92.8	87.7	88.1	110.5	110.9	101.5	101.9
24	105.2	105.6	99.5	99.9	112.3	112.8	98.6	99.0	75.2	75.5	87.9	88.3	104.1	104.5	101.8	102.2
25	105.0	106.2	113.2	114.5	112.6	113.9	81.5	82.4	77.3	78.2	93.2	94.2	107.0	108.2	112.4	113.7
平成25年7月	107.9	109.1	118.7	120.0	131.2	132.7	91.3	92.3	68.9	69.7	124.5	125.9	121.3	122.6	102.5	103.6
8月	89.7	90.7	101.3	102.4	102.2	103.3	68.7	69.5	68.2	69.0	87.8	88.8	93.6	94.6	93.3	94.3
9月	88.2	89.2	105.4	106.6	95.4	96.5	67.8	68.6	67.1	67.8	85.5	86.5	90.7	91.7	91.2	92.2
10月	89.8	90.8	110.3	111.5	102.9	104.0	69.3	70.1	64.6	65.3	87.0	88.0	89.2	90.2	94.4	95.4
11月	93.7	94.7	113.4	114.7	108.2	109.4	68.2	69.0	67.4	68.1	89.6	90.6	97.7	98.8	96.7	97.8
12月	184.8	186.9	176.2	178.2	193.4	195.6	184.3	186.3	165.0	166.8	127.2	128.6	168.9	170.8	216.7	219.1
平成26年1月	99.4	100.5	101.5	102.6	95.5	96.6	77.3	78.2	68.3	69.1	89.4	90.4	100.4	101.5	96.9	98.0
2月	92.7	93.7	117.6	118.9	96.9	98.0	92.8	93.8	69.1	69.9	87.8	88.8	98.8	99.9	93.1	94.1
3月	93.5	94.5	118.2	119.5	103.8	105.0	91.3	92.3	70.3	71.1	85.1	86.0	99.6	100.7	93.9	94.9
4月	95.6	93.0	101.1	98.3	121.3	118.0	92.4	89.9	73.5	71.5	85.9	83.6	100.9	98.2	97.7	95.0
5月	95.5	92.9	98.5	95.8	100.4	97.7	95.2	92.6	75.1	73.1	105.3	102.4	102.8	100.0	98.4	95.7
6月	168.3	163.7	133.2	129.6	163.5	159.0	178.5	173.6	184.7	179.7	106.5	103.6	196.3	191.0	189.8	184.6
7月	113.9	110.8	166.4	161.9	130.0	126.5	90.3	87.8	62.0	60.3	106.6	103.7	115.9	112.7	91.2	88.7

注) 実質賃金指数算出のための消費者物価指数は「高知市の持家の帰属家賃を除く総合」指数を使用しています。
平成21年以前と接続しない産業の指数、前年比及び前年差は、算出できないため、表中において「-」と表記しています。

労働時間指数

区分	調査産業計		建設業		製造業		電気・ガス・熱供給・水道業		情報通信業		運輸業・郵便業		卸売業・小売業		金融業・保険業	
	総実	所定外	総実	所定外	総実	所定外	総実	所定外	総実	所定外	総実	所定外	総実	所定外	総実	所定外
平成19年平均	99.9	87.3	103.6	100.4	105.0	123.3	101.9	111.2	95.0	71.0	95.7	72.7	98.0	66.5	102.8	160.3
20	101.5	94.4	103.2	99.0	102.0	94.4	102.7	109.0	92.4	72.1	88.5	53.6	99.3	88.6	102.5	236.4
21	98.6	89.1	102.0	112.1	95.1	81.0	99.8	95.2	94.9	74.9	95.9	77.8	96.9	70.7	97.6	128.5
22	100.0	100.0	100.0	100.0	100.0	100.0	100.0	100.0	100.0	100.0	100.0	100.0	100.0	100.0	100.0	100.0
23	101.8	104.0	101.3	84.7	103.7	142.6	99.1	95.7	107.0	124.5	96.3	57.3	101.8	96.6	100.3	117.5
24	99.8	94.4	99.7	90.6	102.6	113.0	101.7	82.0	91.8	71.7	88.8	59.1	98.2	96.7	89.5	101.5
25	100.4	99.8	99.4	123.4	101.0	122.8	101.8	68.5	97.5	69.6	94.0	72.5	97.1	96.0	101.3	174.2
平成25年7月	102.1	95.5	97.5	94.3	104.3	122.3	106.0	56.9	104.5	73.8	96.2	71.0	96.3	88.4	112.2	195.0
8月	101.0	94.3	94.5	109.1	99.4	117.5	103.2	56.9	104.6	79.1	96.9	76.5	97.5	81.2	112.2	225.0
9月	100.5	90.9	95.8	113.6	102.3	113.6	95.8	67.6	103.6	71.2	92.9	74.3	100.0	75.4	102.4	165.0
10月	102.3	98.9	102.9	138.6	100.6	120.4	106.6	90.2	103.1	71.2	97.4	79.8	95.3	79.7	109.3	207.5
11月	103.6	109.1	105.6	133.0	105.9	131.1	104.2	106.9	103.7	85.9	96.7	70.0	98.7	88.4	107.3	180.0
12月	102.1	117.0	103.2	151.1	106.1	151.5	97.1	73.5	102.3	73.8	99.8	87.3	100.7	105.8	103.3	180.0
平成26年1月	96.0	105.7	97.4	98.9	94.2	123.3	92.5	76.5	100.6	90.6	91.1	71.3	92.7	107.2	105.2	270.0
2月	99.9	113.6	106.4	131.8	106.3	133.0	95.5	109.8	93.7	74.3	97.6	89.3	89.3	98.6	103.0	255.0
3月	100.4	110.2	108.3	121.6	107.2	139.8	100.8	128.4	96.5	80.6	101.7	94.5	87.3	97.1	108.5	452.5
4月	105.1	117.0	107.0	106.8	111.5	137.9	107.2	152.9	100.8	91.6	99.8	83.7	98.5	124.6	110.3	370.0
5月	101.4	104.5	99.0	80.7	105.4	130.1	105.5	178.4	97.3	63.4	97.1	73.6	94.6	104.3	113.2	225.0
6月	104.0	98.9	107.7	85.2	113.2	126.2	104.1	102.0	96.0	73.3	97.4	69.7	95.5	89.9	109.8	252.5
7月	105.8	96.6	119.8	138.6	115.3	114.6	107.6	79.4	104.2	67.0	94.9	56.4	95.7	71.0	111.9	222.5

注) 平成21年以前と接続しない産業の指数、前年比及び前年差は、算出できないため、表中において「-」と表記しています。

(H22年平均 = 100)

不動産業、物品賃貸業		学術研究、専門・技術サービス業		宿泊業、飲食サービス業		生活関連サービス業、娯楽業		教育、学習支援業		医療、福祉		複合サービス事業		サービス業 (他に分類されないもの)		区分
名目	実質	名目	実質	名目	実質	名目	実質	名目	実質	名目	実質	名目	実質	名目	実質	
-	-	-	-	-	-	-	-	110.5	110.3	101.2	101.0	95.2	95.0	-	-	平成19年平均
-	-	-	-	-	-	-	-	121.2	119.3	116.6	114.8	89.7	88.3	-	-	20
-	-	-	-	-	-	-	-	89.9	89.4	100.7	100.1	88.5	88.0	-	-	21
100.0	100.0	100.0	100.0	100.0	100.0	100.0	100.0	100.0	100.0	100.0	100.0	100.0	100.0	100.0	100.0	22
112.3	112.8	95.3	95.7	99.3	99.7	88.1	88.5	120.0	120.5	104.0	104.4	90.7	91.1	76.6	76.9	23
59.3	59.5	91.3	91.7	94.1	94.5	86.7	87.0	127.4	127.9	110.6	111.0	86.5	86.8	76.5	76.8	24
74.7	75.5	91.0	92.0	111.2	112.4	79.0	79.9	111.9	113.1	104.9	106.1	98.7	99.8	84.3	85.2	25
78.4	79.3	76.3	77.1	112.7	114.0	81.4	82.3	98.3	99.4	103.2	104.3	83.2	84.1	83.9	84.8	平成25年7月
73.8	74.6	69.6	70.4	110.6	111.8	78.8	79.7	79.8	80.7	88.9	89.9	83.8	84.7	75.5	76.3	8月
74.2	75.0	69.9	70.7	108.5	109.7	76.3	77.1	81.5	82.4	86.3	87.3	83.6	84.5	76.2	77.0	9月
64.4	65.1	71.7	72.5	102.6	103.7	77.8	78.7	82.6	83.5	87.4	88.4	84.1	85.0	79.6	80.5	10月
69.7	70.5	87.6	88.6	114.2	115.5	79.5	80.4	80.8	81.7	89.9	90.9	82.8	83.7	79.8	80.7	11月
121.6	123.0	128.7	130.1	125.1	126.5	89.0	90.0	267.6	270.6	188.5	190.6	215.2	217.6	131.5	133.0	12月
95.7	96.8	69.0	69.8	99.5	100.6	80.5	81.4	91.7	92.7	112.9	114.2	86.8	87.8	84.0	84.9	平成26年1月
98.3	99.4	70.0	70.8	93.3	94.3	76.4	77.2	87.4	88.4	89.8	90.8	83.9	84.8	80.5	81.4	2月
100.5	101.6	79.2	80.1	104.1	105.3	82.2	83.1	82.2	83.1	86.8	87.8	123.8	125.2	83.4	84.3	3月
102.4	99.6	92.3	89.8	102.6	99.8	78.0	75.9	88.2	85.8	89.5	87.1	88.2	85.8	84.2	81.9	4月
102.9	100.1	103.4	100.6	103.0	100.2	86.1	83.8	85.4	83.1	89.9	87.5	91.5	89.0	81.6	79.4	5月
210.3	204.6	215.3	209.4	110.0	107.0	79.4	77.2	179.4	174.5	174.4	169.6	254.2	247.3	95.8	93.2	6月
97.0	94.4	87.6	85.2	121.3	118.0	76.8	74.7	152.9	148.7	97.5	94.8	87.4	85.0	85.1	82.8	7月

(H22年平均 = 100)

不動産業、物品賃貸業		学術研究、専門・技術サービス業		宿泊業、飲食サービス業		生活関連サービス業、娯楽業		教育、学習支援業		医療、福祉		複合サービス事業		サービス業 (他に分類されないもの)		区分
総実	所定外	総実	所定外	総実	所定外	総実	所定外	総実	所定外	総実	所定外	総実	所定外	総実	所定外	
-	-	-	-	-	-	-	-	99.7	89.3	106.6	94.6	99.1	156.6	-	-	平成19年平均
-	-	-	-	-	-	-	-	107.0	391.0	107.3	98.6	107.4	108.8	-	-	20
-	-	-	-	-	-	-	-	105.1	132.0	97.3	97.4	105.1	89.8	-	-	21
100.0	100.0	100.0	100.0	100.0	100.0	100.0	100.0	100.0	100.0	100.0	100.0	100.0	100.0	100.0	100.0	22
98.5	82.5	98.9	92.5	99.2	132.8	105.1	96.3	104.7	118.3	103.5	102.1	96.3	79.6	94.4	69.2	23
88.0	79.6	100.0	105.0	103.7	128.2	99.8	138.2	104.5	137.5	105.5	97.7	100.6	55.5	91.8	59.8	24
91.7	131.7	101.6	73.6	113.8	202.4	89.8	71.1	105.3	88.7	103.3	87.3	95.6	62.6	95.6	86.0	25
97.7	146.0	111.2	60.9	111.1	166.7	88.6	54.9	111.8	84.5	104.9	93.2	96.1	54.2	97.6	91.1	平成25年7月
97.1	153.1	94.1	56.3	118.5	228.6	91.1	62.7	96.7	36.2	107.3	84.9	99.9	35.6	94.6	85.5	8月
96.2	177.0	110.4	88.3	116.5	214.3	88.8	66.7	102.9	55.2	101.7	71.2	94.1	50.8	92.5	78.2	9月
92.3	132.7	116.2	97.7	110.7	211.9	88.8	56.9	114.1	70.7	105.4	80.8	93.7	50.8	97.0	85.5	10月
94.3	161.1	107.1	93.0	113.6	219.0	91.5	82.4	108.2	191.4	107.1	97.3	97.3	42.4	98.2	87.9	11月
92.2	150.4	114.6	128.9	112.9	219.0	93.3	103.9	97.5	137.9	102.5	94.5	93.7	59.3	95.7	85.5	12月
94.0	124.8	102.0	116.4	101.2	147.6	98.2	113.7	99.3	175.9	97.3	87.7	88.7	49.2	93.4	74.2	平成26年1月
107.1	201.8	117.0	154.7	96.5	152.4	92.5	72.5	99.5	177.6	104.9	97.3	95.5	100.0	102.8	65.3	2月
97.2	156.6	98.6	126.6	103.1	147.6	97.8	82.4	104.0	74.1	104.2	86.3	99.8	149.2	97.8	65.3	3月
105.5	209.7	104.2	121.9	103.5	169.0	96.0	94.1	112.9	187.9	109.4	91.8	102.5	74.6	99.7	64.5	4月
104.0	172.6	99.6	95.3	104.8	188.1	105.1	137.3	104.8	184.5	105.8	90.4	98.0	61.0	97.5	64.5	5月
106.2	164.6	104.7	65.6	100.9	171.4	97.1	82.4	109.4	186.2	109.4	89.0	100.6	72.9	101.7	54.8	6月
102.0	125.7	102.0	77.3	104.1	152.4	89.7	145.1	110.7	206.9	111.6	91.8	104.7	18.6	99.4	50.8	7月

事業所規模 5人以上 続き

賃金指数(きまって支給する給与)

区分	調査産業計	建設業	製造業	電気・ガス・熱供給・水道業	情報通信業	運輸業,郵便業	卸売業,小売業	金融業,保険業
平成19年平均	102.4	121.7	104.8	112.7	76.1	92.2	112.8	99.7
20	105.7	122.8	97.4	108.7	83.1	91.8	98.4	107.8
21	96.7	105.9	94.7	100.8	84.4	88.5	89.8	96.9
22	100.0	100.0	100.0	100.0	100.0	100.0	100.0	100.0
23	103.8	99.5	107.4	101.0	99.2	86.6	107.3	98.7
24	103.4	100.9	109.6	97.3	83.2	86.0	102.1	100.2
25	103.5	112.2	108.7	86.9	84.7	93.1	103.1	108.3
平成25年7月	103.5	109.4	111.3	92.1	87.7	94.6	100.7	114.5
8月	103.3	107.3	108.0	90.1	90.0	96.6	103.0	105.9
9月	102.7	112.4	106.4	90.5	88.4	94.2	102.8	103.7
10月	104.1	117.1	111.3	92.6	85.4	95.9	101.1	107.1
11月	105.1	117.1	111.4	91.2	89.0	93.9	101.8	107.9
12月	104.9	119.8	111.4	90.2	86.3	95.1	103.8	107.7
平成26年1月	106.5	110.2	106.9	102.6	90.1	95.3	112.2	110.6
2月	106.7	116.6	108.3	117.9	91.1	96.8	110.0	105.7
3月	105.2	112.7	108.6	120.9	90.6	93.6	106.8	106.4
4月	109.5	109.8	112.2	123.4	95.0	94.7	114.2	111.3
5月	108.1	106.9	112.4	127.3	91.3	94.6	110.8	109.8
6月	108.6	114.6	114.0	127.3	92.0	94.8	109.5	107.6
7月	106.0	123.0	113.1	120.1	80.6	92.1	101.0	101.2

注) 平成21年以前と接続しない産業の指数、前年比及び前年差は、算出できないため、表中において「-」と表記しています。

常用雇用指数

区分	調査産業計	建設業	製造業	電気・ガス・熱供給・水道業	情報通信業	運輸業,郵便業	卸売業,小売業	金融業,保険業
平成19年平均	109.2	136.6	115.7	125.9	148.8	88.7	112.8	115.7
20	105.0	126.1	106.4	132.5	128.4	95.9	107.7	104.6
21	103.5	105.8	103.3	136.1	116.7	95.3	109.1	99.2
22	100.0	100.0	100.0	100.0	100.0	100.0	100.0	100.0
23	100.0	97.9	95.7	118.6	124.5	101.6	99.7	103.7
24	102.1	96.5	99.0	120.0	125.3	94.7	100.5	101.3
25	102.5	96.4	101.6	128.3	123.1	92.4	100.9	100.0
平成25年7月	102.1	95.0	99.6	128.3	123.4	92.4	100.0	100.3
8月	101.2	95.2	99.1	129.1	121.5	92.3	99.1	91.6
9月	101.3	96.5	98.7	129.1	123.4	91.2	99.4	100.7
10月	102.4	96.5	99.0	129.1	122.4	90.9	101.4	100.3
11月	102.9	97.6	99.4	129.5	120.9	91.2	101.3	100.9
12月	102.9	98.1	97.6	129.5	121.0	94.3	101.6	100.7
平成26年1月	102.5	98.6	95.0	129.8	120.8	92.5	101.5	99.6
2月	101.9	99.9	92.7	86.7	119.7	92.5	101.4	90.6
3月	100.9	98.4	95.5	84.9	119.5	92.5	99.7	98.7
4月	102.3	101.2	91.6	84.9	118.3	91.8	102.2	99.0
5月	102.3	101.2	95.6	84.0	119.4	90.9	103.1	90.7
6月	102.3	101.3	92.1	83.0	119.3	91.9	102.7	91.8
7月	102.1	99.5	95.0	84.9	119.2	91.6	103.4	90.7

注) 平成21年以前と接続しない産業の指数、前年比及び前年差は、算出できないため、表中において「-」と表記しています。

(H22年平均 = 100)

不動産業、物品 賃貸業	学術研究、専門・ 技術サービス業	宿泊業、飲食サ ービス業	生活関連サ ービス業、娯楽業	教育、学習支援業	医療、福祉	複合サービス事 業	サービス業 (他に分類されな いもの)	区 分
-	-	-	-	101.0	99.5	97.1	-	平成19年平均
-	-	-	-	119.9	114.8	93.0	-	20
-	-	-	-	92.7	101.4	93.0	-	21
100.0	100.0	100.0	100.0	100.0	100.0	100.0	100.0	22
114.5	95.2	97.0	92.1	119.1	103.2	99.0	79.2	23
64.2	92.0	94.3	90.1	119.1	108.6	90.0	79.5	24
76.2	92.7	110.1	86.1	105.4	104.2	98.3	87.3	25
81.8	87.0	106.4	85.3	99.4	106.2	103.0	90.2	平成25年7月
85.3	86.0	112.1	86.3	101.8	106.3	106.9	87.4	8月
85.7	86.4	110.7	85.3	104.0	103.2	105.0	88.5	9月
74.4	88.8	104.6	87.0	105.3	104.5	105.6	89.1	10月
80.5	88.6	109.6	88.5	103.1	107.4	105.6	89.1	11月
79.8	90.2	109.7	86.6	104.2	104.8	102.3	88.1	12月
110.6	85.6	101.0	90.0	106.8	106.0	109.6	96.4	平成26年1月
113.5	86.6	95.2	85.5	111.2	106.2	107.2	93.5	2月
116.1	96.8	102.8	90.3	104.8	103.6	111.2	95.1	3月
118.3	114.4	104.0	87.3	112.5	107.0	112.6	97.8	4月
118.9	112.0	104.7	96.3	108.8	107.5	106.1	94.7	5月
115.0	113.7	103.4	82.4	112.6	107.8	107.3	94.4	6月
112.0	92.2	105.5	83.1	109.9	109.8	99.0	86.0	7月

(H22年平均 = 100)

不動産業、物品 賃貸業	学術研究、専門・ 技術サービス業	宿泊業、飲食サ ービス業	生活関連サ ービス業、娯楽業	教育、学習支援業	医療、福祉	複合サービス事 業	サービス業 (他に分類されな いもの)	区 分
-	-	-	-	105.1	96.8	174.4	-	平成19年平均
-	-	-	-	100.9	100.7	145.4	-	20
-	-	-	-	98.2	104.0	142.0	-	21
100.0	100.0	100.0	100.0	100.0	100.0	100.0	100.0	22
97.0	104.9	93.0	98.1	103.8	101.4	97.2	100.8	23
90.1	100.6	95.2	95.0	104.9	109.6	94.1	105.1	24
84.7	97.0	93.2	95.6	101.9	112.5	91.3	109.7	25
81.8	96.9	95.3	99.8	101.0	112.4	89.7	108.6	平成25年7月
81.8	96.8	96.0	98.1	95.0	112.8	87.7	110.0	8月
84.3	96.6	92.5	96.0	98.0	111.7	90.2	109.3	9月
70.8	97.7	89.7	93.5	105.4	113.9	88.6	109.5	10月
93.1	97.3	92.0	93.3	104.9	114.4	89.3	110.0	11月
89.3	97.1	91.7	92.1	101.8	115.1	91.9	109.9	12月
69.5	96.8	91.9	92.0	105.6	114.7	88.9	109.9	平成26年1月
86.6	97.0	91.6	92.8	105.9	114.9	88.5	109.3	2月
66.8	97.1	89.5	90.5	95.5	115.2	87.8	108.4	3月
83.9	95.9	90.1	88.6	104.8	116.9	85.5	108.7	4月
66.8	96.0	91.3	91.8	102.9	116.5	87.2	108.1	5月
86.6	89.5	92.5	91.5	103.1	117.2	87.5	108.5	6月
86.6	89.4	92.2	91.6	99.3	117.2	86.1	107.4	7月

《 事業所規模 30人以上 》

1. 賃金の動き(1表参照)

		対前月比(差)	対前年同月比(差)
現金給与総額	327,173 円	△ 35.9 %	2.1 %
きまって支給する給与	269,639 円	△ 0.3 %	1.8 %
特別に支払われた給与	57,534 円	△ 182,417 円	2,012 円

2. 労働時間の動き(2表参照)

		対前月比(差)	対前年同月比(差)
出勤日数	20.3 日	0.0 日	0.2 日
総実労働時間	158.8 時間	0.4 %	1.6 %
所定外労働時間	10.2 時間	0.0 %	5.1 %

3. 雇用の動き(3表参照)

		対前月比(差)	対前年同月比(差)
常用労働者数	110,661 人	0.0 %	△ 0.3 %
パートタイム労働者比率	19.1 %	0.9 ポイント	0.1 ポイント
労働異動率			
入職率	1.48 %		0.12 ポイント
離職率	1.43 %		0.01 ポイント

《 事業所規模 30人以上 》

(1表) 月間現金給与額

(単位:円、%)

産 業	現金給与総額		きまって支給する給与			所定内給与			特別に支払われた給与			
	対前月 増減率	対前年同月 増減率	対前月 増減率	対前年同月 増減率	対前年同月 増減率	対前月 増減率	対前年同月 増減率	対前年同月 増減率	対前月 増減率	対前年同月 増減率		
全国(調査産業計・確報値)	423,174	△ 21.9	4.0	291,859	△ 0.0	1.2	266,636	△ 0.1	0.9	131,315	△ 118,831	12,566
高知県(調査産業計)	327,173	△ 35.9	2.1	269,639	△ 0.3	1.8	246,310	△ 0.4	0.7	57,534	△ 182,417	2,012
建設業	327,070	△ 40.7	7.8	323,665	4.1	7.0	280,221	2.8	2.8	3,405	△ 237,238	2,661
製造業	331,633	△ 25.2	2.7	242,016	△ 5.2	△ 2.3	219,484	△ 4.2	△ 1.4	89,617	△ 98,344	14,260
電気・ガス・熱供給・水道業	x	x	x	x	x	x	x	x	x	x	x	x
情報通信業	398,924	△ 62.3	△ 3.4	390,615	△ 1.5	△ 3.1	347,104	△ 1.0	△ 2.6	8,309	△ 654,555	△ 1,056
運輸業,郵便業	312,543	△ 2.0	△ 21.6	245,199	△ 5.5	△ 2.7	203,346	△ 8.8	△ 4.1	67,344	8,334	△ 78,724
卸売業,小売業	269,539	△ 15.6	△ 0.3	199,209	△ 1.2	4.3	192,573	△ 0.7	5.3	70,330	△ 47,563	△ 8,992
金融業,保険業	253,368	△ 54.9	△ 15.0	252,244	△ 0.1	△ 15.3	242,335	△ 0.2	△ 15.5	1,124	△ 308,329	1,124
不動産業,物品賃貸業	x	x	x	x	x	x	x	x	x	x	x	x
学術研究,専門・技術サービス業	439,903	△ 29.4	46.0	313,144	△ 1.6	4.6	289,484	△ 2.8	4.3	126,759	△ 178,022	124,816
宿泊業,飲食サービス業	162,479	△ 14.5	12.9	149,506	△ 1.0	9.0	141,336	△ 1.3	10.0	12,973	△ 25,800	6,206
生活関連サービス業,娯楽業	136,689	△ 9.8	△ 3.4	124,782	0.9	△ 4.1	115,245	2.0	△ 6.4	11,907	△ 15,882	699
教育,学習支援業	630,150	△ 23.6	68.8	368,722	△ 3.4	7.8	365,080	△ 3.2	7.7	261,428	△ 181,487	229,924
医療,福祉	321,828	△ 48.4	△ 12.3	316,681	2.4	1.6	280,388	2.7	△ 1.0	5,147	△ 308,833	△ 50,031
複合サービス業	x	x	x	x	x	x	x	x	x	x	x	x
サービス業(他に分類されないもの)	177,419	△ 14.2	0.1	165,588	11.5	1.7	156,913	11.2	2.0	11,831	△ 46,409	△ 2,547

平成26年7月

注) ① 特別に支払われた給与については指数を作成していないため、実数による増減差です。

② 「現金給与総額」=「きまって支給する給与」+「特別に支払われた給与」・「きまって支給する給与」=「所定内給与」+「超過労働給与」

③ 「-」は該当データの無いものを示し、「x」は標本数が寡少につき秘匿のため公表できないもの。「0」は集計単位未満のデータ量を示す。

《 事業所規模 30人以上 》

(2表) 月間実労働時間数および出勤日数

(単位:時間、日、%)

産 業	総実労働時間			所定内労働時間			所定外労働時間			出勤日数		
	対前月 増減率	対前年同月 増減率	対前年同月 増減率	対前月 増減率	対前年同月 増減率	対前年同月 増減率	対前月 増減率	対前年同月 増減率	対前年同月 増減率	対前月 増減率	対前年同月 増減率	
全国(調査産業計・確報値)	155.6	1.8	0.8	143.0	1.8	0.8	12.6	1.6	1.6	19.8	0.4	0.2
高知県(調査産業計)	158.8	0.4	1.6	148.6	0.5	1.4	10.2	0.0	5.1	20.3	0.0	0.2
建設業	182.9	2.9	1.5	161.8	3.8	△ 1.5	21.1	△ 4.1	33.5	22.2	1.3	0.3
製造業	167.7	△ 4.1	△ 1.1	154.3	△ 3.3	△ 0.2	13.4	△ 13.0	△ 10.1	20.6	△ 0.4	0.1
電気・ガス・熱供給・水道業	x	x	x	x	x	x	x	x	x	x	x	x
情報通信業	184.0	7.5	△ 2.8	166.9	8.1	△ 1.3	17.1	1.1	△ 14.9	21.6	1.5	△ 0.3
運輸業,郵便業	182.2	0.9	1.5	158.3	1.1	2.2	23.9	0.0	△ 2.9	21.2	△ 0.1	0.3
卸売業,小売業	148.4	△ 3.3	△ 2.4	143.5	△ 3.1	△ 1.2	4.9	△ 9.2	△ 28.9	20.4	△ 0.4	△ 0.5
金融業,保険業	143.5	△ 0.2	△ 0.9	139.0	△ 0.3	△ 0.7	4.5	2.3	△ 8.1	18.8	0.1	△ 0.3
不動産業,物品賃貸業	x	x	x	x	x	x	x	x	x	x	x	x
学術研究,専門・技術サービス業	155.7	3.4	1.9	146.3	2.1	1.1	9.4	28.8	16.0	19.7	0.6	0.4
宿泊業,飲食サービス業	133.5	△ 2.3	5.8	125.8	△ 2.2	4.8	7.7	△ 3.8	26.3	19.8	△ 0.4	0.8
生活関連サービス業,娯楽業	119.3	0.1	3.3	113.8	1.7	3.3	5.5	△ 22.6	5.7	22.1	0.5	2.5
教育,学習支援業	168.7	2.7	3.2	158.5	2.8	△ 2.3	10.2	2.0	686.3	20.5	0.6	△ 0.2
医療,福祉	158.5	2.3	5.0	149.8	2.0	5.0	8.7	8.8	4.9	19.7	0.0	0.5
複合サービス業	x	x	x	x	x	x	x	x	x	x	x	x
サービス業(他に分類されないもの)	139.4	5.1	△ 2.2	132.8	4.2	△ 0.9	6.6	27.1	△ 23.2	20.4	△ 0.1	0.3

注) 出勤日数については指数を作成していないので、実数による増減差です。

平成26年7月

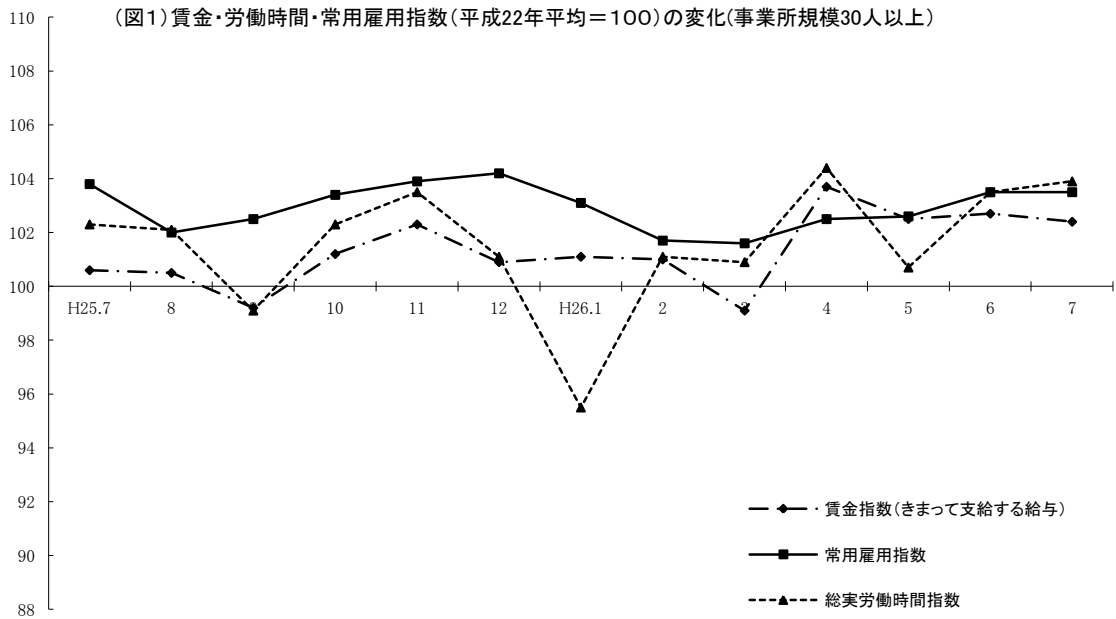

《 事業所規模 30人以上 》

(3表) 常用労働者数および労働異動率

(単位:人、%、ポイント)

産 業	本調査期間末常用労働者数				労働異動率			
	対前月 増減率	対前年同月 増 減 率	パートタイム 労働者比率	入職率	対前年同月 増 減 差	離職率	対前年同月 増 減 差	
全国(調査産業計・確報値)	27,474,221	0.0	0.5	24.7	1.73	0.02	1.74	△ 0.02
高知県(調査産業計)	110,661	0.0	△ 0.3	19.1	1.48	0.12	1.43	0.01
建設業	4,105	△ 0.3	△ 0.5	0.0	0.46	△ 0.24	0.80	△ 0.50
製造業	13,344	△ 0.3	△ 0.8	11.9	0.62	△ 0.29	0.90	△ 0.45
電気・ガス・熱供給・水道業	x	x	x	x	x	x	x	x
情報通信業	2,039	△ 0.2	0.5	0.2	0.59	△ 0.19	0.73	△ 0.59
運輸業, 郵便業	7,497	△ 0.1	△ 2.5	24.7	0.75	0.36	0.84	△ 0.27
卸売業, 小売業	18,438	1.2	3.5	38.8	2.94	1.21	1.75	0.56
金融業, 保険業	2,294	△ 6.8	△ 24.9	11.7	1.22	△ 0.42	8.12	6.35
不動産業, 物品賃貸業	x	x	x	x	x	x	x	x
学術研究, 専門・技術サービス業	1,910	△ 0.3	△ 2.0	11.0	0.52	△ 0.76	0.78	△ 0.81
宿泊業, 飲食サービス業	4,179	2.3	△ 2.7	62.9	4.26	△ 0.63	1.91	0.44
生活関連サービス業, 娯楽業	2,355	0.1	△ 0.1	55.7	1.15	△ 5.96	1.02	△ 6.34
教育, 学習支援業	10,174	△ 1.4	△ 4.9	7.7	0.35	△ 0.27	1.80	1.20
医療, 福祉	36,467	0.3	3.8	7.2	1.25	0.40	1.05	△ 0.46
複合サービス業	x	x	x	x	x	x	x	x
サービス業(他に分類されないもの)	6,081	0.8	△ 1.9	43.5	3.32	0.15	2.44	1.13

注) ①労働異動率については指数を作成していないので、実数による増減差です。

平成26年7月

《 事業所規模 30人以上 》

(4表) 産業別・就業形態別常用労働者数、月間給与額、労働時間数等

(単位:人、円、日、時間)

就業形態	産 業	本調査期間末 労働者数	現金給与 総 額	きまって 支給する 給 与			特別に 支払われた 給 与	出 勤 日 数	総 実 所 定 内 所 定 外 労働時間 労働時間 労働時間	171.7	159.8	11.9
				所定内 給 与	超過労働 給 与	70,344						
一般労働者	調査産業計	89,564	380,469	310,125	282,032	28,093	70,344	20.9	171.7	159.8	11.9	
	製造業	11,758	361,786	260,708	235,298	25,410	101,078	20.8	173.6	158.6	15.0	
	卸売業, 小売業	11,284	377,030	265,987	256,126	9,861	111,043	21.1	170.8	163.9	6.9	
	医療, 福祉	33,824	337,297	331,742	292,666	39,076	5,555	20.2	165.4	156.1	9.3	
パートタイム 労働者	調査産業計	21,097	99,684	96,826	93,830	2,996	2,858	17.8	103.8	100.9	2.9	
	製造業	1,586	109,242	104,157	102,851	1,306	5,085	19.4	124.0	122.6	1.4	
	卸売業, 小売業	7,154	97,890	92,574	91,087	1,487	5,316	19.4	112.6	111.0	1.6	
	医療, 福祉	2,643	126,399	126,399	125,259	1,140	0	12.7	69.9	69.6	0.3	

平成26年7月

統計表: 事業所規模 30人以上

賃金指数(現金給与総額)

区分	調査産業計		建設業		製造業		電気・ガス・熱供給・水道業		情報通信業		運輸業・郵便業		卸売業・小売業		金融業・保険業	
	名目	実質	名目	実質	名目	実質	名目	実質	名目	実質	名目	実質	名目	実質	名目	実質
平成19年平均	100.7	100.5	87.2	87.0	97.7	97.5	104.1	103.9	76.8	76.6	82.5	82.3	96.2	96.0	110.9	110.7
20	99.3	97.7	96.5	95.0	96.9	95.4	109.2	107.5	74.4	73.2	89.2	87.8	94.8	93.3	104.6	103.0
21	97.2	96.6	98.2	97.6	97.7	97.1	106.1	105.5	74.6	74.2	88.1	87.6	91.7	91.2	98.5	97.9
22	100.0	100.0	100.0	100.0	100.0	100.0	100.0	100.0	100.0	100.0	100.0	100.0	100.0	100.0	100.0	100.0
23	102.3	102.7	96.6	97.0	104.9	105.3	96.3	96.7	99.7	100.1	107.8	108.2	104.4	104.8	105.3	105.7
24	104.1	104.5	87.8	88.2	100.6	101.0	99.3	99.7	89.3	89.7	100.2	100.6	112.3	112.8	93.6	94.0
25	102.9	104.0	90.0	91.0	102.0	103.1	94.0	95.0	87.9	88.9	101.1	102.2	112.3	113.5	91.0	92.0
平成25年7月	101.8	102.9	79.6	80.5	115.6	116.9	93.0	94.0	74.4	75.2	144.3	145.9	131.0	132.5	79.5	80.4
8月	84.7	85.6	76.7	77.6	84.9	85.8	71.2	72.0	73.1	73.9	93.3	94.3	100.8	101.9	71.4	72.2
9月	83.2	84.1	78.1	79.0	84.9	85.8	70.3	71.1	72.3	73.1	90.0	91.0	96.1	97.2	77.1	78.0
10月	84.8	85.7	84.1	85.0	88.1	89.1	73.6	74.4	69.9	70.7	93.1	94.1	95.1	96.2	79.6	80.5
11月	88.8	89.8	89.5	90.5	99.8	100.9	70.7	71.5	73.4	74.2	90.6	91.6	107.7	108.9	80.3	81.2
12月	190.2	192.3	158.4	160.2	171.2	173.1	228.5	231.0	199.0	201.2	133.6	135.1	172.7	174.6	158.4	160.2
平成26年1月	95.8	96.9	84.0	84.9	84.4	85.3	69.6	70.4	70.1	70.9	93.4	94.4	96.8	97.9	77.0	77.9
2月	85.2	86.1	85.2	86.1	84.8	85.7	101.6	102.7	67.9	68.7	97.0	98.1	99.2	100.3	70.3	71.1
3月	85.9	86.9	85.6	86.6	94.3	95.3	101.0	102.1	70.9	71.7	91.5	92.5	103.2	104.3	77.0	77.9
4月	89.7	87.3	86.4	84.0	115.7	112.5	96.4	93.8	76.2	74.1	94.2	91.6	99.8	97.1	78.0	75.9
5月	87.6	85.2	82.0	79.8	90.6	88.1	94.9	92.3	68.3	66.4	92.9	90.4	107.0	104.1	69.9	68.0
6月	162.1	157.7	144.8	140.9	158.6	154.3	174.8	170.0	190.9	185.7	115.5	112.4	154.8	150.6	150.0	145.9
7月	103.9	101.1	85.8	83.5	118.7	115.5	91.6	89.1	71.9	69.9	113.2	110.1	130.6	127.0	67.6	65.8

注) 実質賃金指数算出のための消費者物価指数は「高知市の持家の帰属家賃を除く総合」指数を使用しています。
平成21年以前と接続しない産業の指数、前年比及び前年差は、算出できないため、表中において「-」と表記しています。

労働時間指数

区分	調査産業計		建設業		製造業		電気・ガス・熱供給・水道業		情報通信業		運輸業・郵便業		卸売業・小売業		金融業・保険業	
	総実	所定外	総実	所定外	総実	所定外	総実	所定外	総実	所定外	総実	所定外	総実	所定外	総実	所定外
平成19年平均	99.6	87.8	97.0	59.1	104.4	143.8	101.7	122.3	90.7	76.6	90.9	68.9	95.4	79.2	102.0	112.2
20	99.2	92.9	100.3	85.5	103.5	113.3	101.6	95.7	87.0	65.1	91.2	78.2	96.0	79.6	102.6	104.2
21	98.1	96.2	100.1	98.0	97.1	88.7	100.1	100.3	90.3	72.4	93.4	94.3	96.4	80.7	99.3	74.7
22	100.0	100.0	100.0	100.0	100.0	100.0	100.0	100.0	100.0	100.0	100.0	100.0	100.0	100.0	100.0	100.0
23	100.9	101.3	96.7	73.0	102.5	129.4	98.6	90.9	111.9	136.8	101.9	105.0	102.2	104.3	99.9	76.7
24	101.3	99.3	96.7	75.3	101.9	128.9	100.0	71.3	100.6	102.5	96.8	93.6	103.9	109.9	103.5	95.4
25	100.7	96.5	97.5	86.5	101.8	132.4	98.7	80.0	99.9	102.5	95.3	98.5	102.5	103.9	101.9	104.9
平成25年7月	102.3	91.5	98.8	69.3	103.2	131.9	102.5	68.5	105.3	104.1	96.0	93.2	103.0	107.8	106.8	87.5
8月	102.1	90.6	94.5	67.5	96.4	116.8	102.1	52.3	102.7	109.8	96.0	97.0	104.4	104.7	99.2	92.9
9月	99.1	83.0	94.4	81.1	103.4	123.0	92.4	73.0	99.9	100.5	90.5	91.7	103.8	95.3	99.2	100.0
10月	102.3	96.2	104.5	115.4	100.6	131.9	102.7	91.9	103.0	102.6	99.3	111.4	100.9	92.2	107.2	114.3
11月	103.5	107.5	105.0	99.1	107.6	140.7	101.6	99.1	103.9	123.3	95.0	92.0	104.5	103.1	103.2	112.5
12月	101.1	112.3	100.7	112.7	106.9	157.5	95.2	91.0	101.4	103.1	97.5	112.9	103.3	109.4	99.8	108.9
平成26年1月	95.5	102.8	96.8	102.6	92.3	131.9	91.6	80.2	101.8	117.1	88.9	92.0	100.9	117.2	98.5	117.9
2月	101.1	108.5	99.3	123.2	105.7	131.9	99.4	152.3	94.9	95.3	97.5	116.7	101.4	93.8	98.0	110.7
3月	100.9	103.8	100.2	114.9	102.4	146.9	103.7	130.6	96.5	99.0	104.9	134.5	97.4	96.9	100.7	116.1
4月	104.4	110.4	103.5	124.1	103.8	146.9	103.7	106.3	103.1	114.0	102.5	113.3	104.1	103.1	104.1	141.1
5月	100.7	100.0	99.5	92.5	97.7	140.7	98.3	109.0	99.0	78.8	96.7	96.2	101.3	100.0	106.6	94.6
6月	103.5	96.2	97.5	96.5	106.5	136.3	101.0	74.8	95.3	87.6	96.5	90.5	103.9	84.4	106.0	78.6
7月	103.9	96.2	100.3	92.5	102.1	118.6	105.6	84.7	102.4	88.6	97.4	90.5	100.5	76.6	105.8	80.4

注) 平成21年以前と接続しない産業の指数、前年比及び前年差は、算出できないため、表中において「-」と表記しています。

(H22年平均 = 100)

不動産業、物品賃貸業		学術研究、専門・技術サービス業		宿泊業、飲食サービス業		生活関連サービス業、娯楽業		教育、学習支援業		医療、福祉		複合サービス事業		サービス業 (他に分類されないもの)		区分
名目	実質	名目	実質	名目	実質	名目	実質	名目	実質	名目	実質	名目	実質	名目	実質	
-	-	-	-	-	-	-	-	112.4	112.2	102.8	102.6	91.3	91.1	-	-	平成19年平均
-	-	-	-	-	-	-	-	102.6	101.0	102.8	101.2	85.4	84.1	-	-	20
-	-	-	-	-	-	-	-	100.6	100.0	100.6	100.0	81.7	81.2	-	-	21
100.0	100.0	100.0	100.0	100.0	100.0	100.0	100.0	100.0	100.0	100.0	100.0	100.0	100.0	100.0	100.0	22
101.7	102.1	102.2	102.6	99.7	100.1	80.9	81.2	104.9	105.3	100.8	101.2	93.7	94.1	98.1	98.5	23
78.5	78.8	105.4	105.8	89.7	90.1	70.2	70.5	113.0	113.5	107.0	107.4	94.0	94.4	99.6	100.0	24
96.7	97.8	95.8	96.9	95.9	97.0	75.2	76.0	107.4	108.6	104.7	105.9	88.2	89.2	97.0	98.1	25
91.5	92.5	71.7	72.5	97.4	98.5	77.3	78.2	78.1	79.0	101.8	102.9	68.0	68.8	92.7	93.7	平成25年7月
87.8	88.8	72.6	73.4	99.0	100.1	77.9	78.8	74.4	75.2	86.6	87.6	67.7	68.5	83.4	84.3	8月
89.6	90.6	71.5	72.3	87.6	88.6	70.5	71.3	77.8	78.7	83.3	84.2	68.9	69.7	82.8	83.7	9月
0.0	0.0	74.2	75.0	87.6	88.6	70.7	71.5	80.3	81.2	83.9	84.8	66.3	67.0	88.9	89.9	10月
93.8	94.8	74.1	74.9	91.6	92.6	71.0	71.8	77.9	78.8	87.0	88.0	67.4	68.1	93.0	94.0	11月
160.6	162.4	184.8	186.9	128.2	129.6	100.3	101.4	269.7	272.7	192.8	194.9	181.7	183.7	136.3	137.8	12月
0.0	0.0	71.3	72.1	93.4	94.4	70.5	71.3	86.4	87.4	111.7	112.9	73.3	74.1	86.8	87.8	平成26年1月
92.7	93.7	73.4	74.2	86.6	87.6	65.8	66.5	79.6	80.5	85.5	86.5	66.2	66.9	78.7	79.6	2月
0.0	0.0	77.0	77.9	94.0	95.0	81.1	82.0	72.6	73.4	83.0	83.9	144.7	146.3	80.5	81.4	3月
95.9	93.3	78.3	76.2	99.2	96.5	73.7	71.7	78.1	76.0	86.2	83.9	75.1	73.1	87.3	84.9	4月
0.0	0.0	106.6	103.7	98.2	95.5	81.5	79.3	77.6	75.5	86.4	84.0	74.9	72.9	80.9	78.7	5月
238.7	232.2	148.3	144.3	128.6	125.1	82.8	80.5	172.5	167.8	173.0	168.3	356.6	346.9	108.1	105.2	6月
99.3	96.6	104.7	101.8	110.0	107.0	74.7	72.7	131.8	128.2	89.3	86.9	72.6	70.6	92.8	90.3	7月

(H22年平均 = 100)

不動産業、物品賃貸業		学術研究、専門・技術サービス業		宿泊業、飲食サービス業		生活関連サービス業、娯楽業		教育、学習支援業		医療、福祉		複合サービス事業		サービス業 (他に分類されないもの)		区分
総実	所定外	総実	所定外	総実	所定外	総実	所定外	総実	所定外	総実	所定外	総実	所定外	総実	所定外	
-	-	-	-	-	-	-	-	94.6	82.4	100.9	83.2	101.1	92.5	-	-	平成19年平均
-	-	-	-	-	-	-	-	98.1	143.6	98.2	86.4	107.8	94.2	-	-	20
-	-	-	-	-	-	-	-	98.9	147.0	99.0	101.1	104.6	88.1	-	-	21
100.0	100.0	100.0	100.0	100.0	100.0	100.0	100.0	100.0	100.0	100.0	100.0	100.0	100.0	100.0	100.0	22
100.8	38.0	98.4	99.1	99.4	67.5	87.5	91.7	104.7	69.3	100.6	100.6	96.7	76.5	95.3	76.4	23
96.2	407.2	96.4	105.7	98.0	80.3	83.8	86.3	105.4	91.6	102.7	103.0	101.9	32.8	97.1	73.6	24
110.7	620.4	94.8	113.9	101.9	115.5	90.6	117.3	103.8	46.8	101.7	94.5	100.7	40.5	98.9	74.9	25
123.8	758.5	99.3	98.8	98.4	108.9	88.0	92.9	108.6	13.1	102.7	96.5	101.7	55.2	102.9	77.5	平成25年7月
107.9	466.0	95.6	98.8	113.7	194.6	95.9	126.8	99.3	11.1	106.9	91.9	107.5	35.8	100.7	79.3	8月
113.0	718.9	89.2	117.1	93.5	96.4	91.5	117.9	101.7	14.1	99.8	74.4	103.6	37.3	95.3	54.1	9月
0.0	0.0	102.1	147.6	104.6	128.6	86.2	100.0	115.9	13.1	101.0	89.5	95.5	43.3	101.3	80.2	10月
123.3	800.0	95.5	126.8	102.7	108.9	91.0	121.4	105.3	124.2	104.4	104.7	105.6	37.3	104.0	76.6	11月
114.0	566.0	90.4	107.3	108.0	117.9	98.8	160.7	95.1	97.0	100.5	101.2	101.2	40.3	101.1	78.4	12月
0.0	0.0	91.7	101.2	101.0	80.4	87.7	110.7	100.4	117.2	94.6	93.0	81.5	9.0	94.5	81.1	平成26年1月
158.1	922.6	88.2	95.1	94.0	80.4	82.9	67.9	102.3	116.2	102.3	105.8	98.4	46.3	104.2	55.9	2月
0.0	0.0	98.6	187.8	101.6	135.7	90.0	107.1	104.5	20.2	102.2	93.0	94.2	31.3	95.4	61.3	3月
123.1	767.9	97.2	106.1	103.1	130.4	92.5	128.6	111.0	106.1	106.7	97.7	104.0	20.9	94.7	65.8	4月
0.0	0.0	93.0	89.0	111.4	141.1	100.6	214.3	102.4	97.0	103.7	97.7	95.4	14.9	90.8	49.5	5月
123.7	513.2	97.9	89.0	106.6	142.9	90.8	126.8	109.1	101.0	105.4	93.0	102.7	6.0	95.7	46.8	6月
127.6	845.3	101.2	114.6	104.1	137.5	90.9	98.2	112.1	103.0	107.8	101.2	104.4	4.5	100.6	59.5	7月

事業所規模 30人以上 続き

賃金指数(きまって支給する給与)

区分	調査産業計	建設業	製造業	電気・ガス・熱供給・水道業	情報通信業	運輸業・郵便業	卸売業・小売業	金融業・保険業
平成19年平均	98.4	89.6	94.4	114.4	77.2	86.4	99.4	106.3
20	98.4	97.3	94.3	110.6	77.3	94.4	97.3	102.3
21	96.9	99.9	93.8	103.8	79.1	89.2	93.2	99.2
22	100.0	100.0	100.0	100.0	100.0	100.0	100.0	100.0
23	101.7	97.1	102.3	94.2	106.1	109.2	103.7	98.9
24	102.1	91.2	99.4	95.8	95.5	101.4	109.5	97.3
25	101.3	95.3	99.6	96.7	93.3	103.9	108.8	95.1
平成25年7月	100.6	93.5	101.1	96.9	95.3	104.5	106.0	96.6
8月	100.5	90.3	96.5	95.4	95.9	106.4	110.1	85.2
9月	99.2	91.9	96.5	95.8	94.7	102.9	110.1	93.7
10月	101.2	99.0	100.5	100.3	91.7	106.5	109.0	96.7
11月	102.3	96.6	100.7	96.4	96.2	103.6	107.9	97.6
12月	100.9	98.6	99.6	94.5	91.6	103.3	107.9	95.0
平成26年1月	101.1	98.9	96.3	94.5	91.9	106.8	110.9	93.6
2月	101.0	100.3	96.5	128.9	89.0	111.0	108.4	83.9
3月	99.1	100.8	97.4	137.3	90.4	104.7	107.4	93.5
4月	103.7	101.7	101.2	131.3	97.2	107.8	113.7	94.8
5月	102.5	96.3	103.3	129.3	89.5	106.2	110.6	84.9
6月	102.7	96.1	104.2	126.0	93.7	107.6	111.9	81.9
7月	102.4	100.0	98.8	124.9	92.3	101.7	110.6	81.8

注) 平成21年以前と接続しない産業の指数、前年比及び前年差は、算出できないため、表中において「-」と表記しています。

常用雇用指数

区分	調査産業計	建設業	製造業	電気・ガス・熱供給・水道業	情報通信業	運輸業・郵便業	卸売業・小売業	金融業・保険業
平成19年平均	105.7	112.0	107.2	111.9	140.1	87.4	108.0	137.4
20	103.5	107.5	103.1	117.0	121.3	92.4	102.3	114.0
21	104.8	102.5	104.0	119.4	106.5	96.0	105.2	101.7
22	100.0	100.0	100.0	100.0	100.0	100.0	100.0	100.0
23	99.2	102.1	85.9	99.3	108.4	99.0	102.6	91.8
24	103.7	99.1	98.5	97.1	106.6	95.8	102.7	88.8
25	103.1	93.7	95.3	102.6	103.1	94.2	102.1	89.4
平成25年7月	103.8	92.7	94.7	101.8	103.0	95.1	102.4	90.8
8月	102.0	92.3	94.0	102.9	102.8	95.0	101.8	70.0
9月	102.5	93.3	94.0	102.9	102.6	93.5	101.4	92.7
10月	103.4	92.7	94.6	101.8	102.4	93.0	102.8	92.4
11月	103.9	94.7	95.2	102.3	102.8	93.3	102.5	92.3
12月	104.2	95.6	94.4	102.3	103.0	98.9	102.5	91.9
平成26年1月	103.1	96.8	93.8	102.9	102.8	93.3	102.1	92.2
2月	101.7	95.8	90.0	44.1	102.6	93.3	102.1	70.9
3月	101.6	90.6	94.2	46.8	102.2	93.3	101.5	93.7
4月	102.5	89.7	88.5	46.8	102.3	93.1	103.8	96.4
5月	102.6	92.0	94.4	48.1	103.8	92.7	104.0	73.9
6月	103.5	92.5	94.2	46.8	103.7	92.8	104.7	73.2
7月	103.5	92.2	93.9	46.8	103.5	92.7	106.0	68.2

注) 平成21年以前と接続しない産業の指数、前年比及び前年差は、算出できないため、表中において「-」と表記しています。

(H22年平均 = 100)

不動産業, 物品 賃貸業	学術研究, 専門・ 技術サービス業	宿泊業, 飲食サー ビス業	生活関連サービ ス業, 娯楽業	教育, 学習支援業	医療, 福祉	複合サービス事 業	サービス業 (他に分類されな いもの)	区 分
-	-	-	-	96.3	101.4	95.2	-	平成19年平均
-	-	-	-	96.6	100.9	90.2	-	20
-	-	-	-	97.4	100.3	87.5	-	21
100.0	100.0	100.0	100.0	100.0	100.0	100.0	100.0	22
98.4	102.6	98.7	79.7	103.3	100.0	103.8	98.3	23
79.8	99.5	90.3	73.0	103.9	104.4	93.0	99.1	24
99.5	95.1	96.2	77.6	98.7	102.7	87.8	96.4	25
110.7	90.5	97.5	78.4	90.9	103.6	87.3	96.3	平成25年7月
106.2	91.5	103.4	80.5	94.5	103.7	86.9	93.4	8月
108.5	90.2	92.0	77.6	98.9	99.8	86.0	93.5	9月
0.0	94.0	92.0	77.9	102.0	100.4	85.1	95.7	10月
113.4	94.1	96.2	78.2	99.0	104.2	86.5	96.6	11月
107.0	90.8	102.2	77.5	98.9	101.3	85.6	93.4	12月
0.0	90.5	98.0	77.7	96.3	102.3	94.1	95.1	平成26年1月
112.1	92.8	90.9	72.5	101.1	102.0	85.0	88.8	2月
0.0	94.4	96.8	84.8	92.3	99.2	94.3	90.7	3月
116.0	99.3	102.0	81.3	99.2	103.2	96.4	98.2	4月
0.0	95.3	103.1	89.8	98.7	103.4	96.2	91.0	5月
108.2	96.2	107.4	74.5	101.4	102.8	94.7	87.8	6月
120.1	94.7	106.3	75.2	98.0	105.3	93.2	97.9	7月

(H22年平均 = 100)

不動産業, 物品 賃貸業	学術研究, 専門・ 技術サービス業	宿泊業, 飲食サー ビス業	生活関連サービ ス業, 娯楽業	教育, 学習支援業	医療, 福祉	複合サービス事 業	サービス業 (他に分類されな いもの)	区 分
-	-	-	-	96.9	96.3	242.3	-	平成19年平均
-	-	-	-	97.1	103.1	188.4	-	20
-	-	-	-	97.1	106.3	163.4	-	21
100.0	100.0	100.0	100.0	100.0	100.0	100.0	100.0	22
97.5	103.0	100.0	97.9	105.1	102.1	91.8	98.7	23
88.6	98.1	98.9	93.3	106.1	112.5	63.6	99.6	24
84.6	98.4	97.6	89.1	106.2	115.1	64.6	96.3	25
86.1	98.3	100.3	88.9	110.4	115.3	65.0	97.7	平成25年7月
86.1	98.0	99.8	89.7	99.1	115.5	65.3	97.8	8月
86.1	97.4	98.4	89.8	98.8	115.6	64.5	97.3	9月
0.0	100.2	96.8	88.8	110.3	116.0	64.2	95.7	10月
88.0	100.2	96.5	88.2	109.2	116.5	64.2	96.5	11月
88.0	99.6	96.4	88.8	107.7	116.8	64.7	96.0	12月
0.0	99.0	94.2	89.4	108.6	115.9	63.7	95.9	平成26年1月
88.0	99.3	92.6	87.0	109.0	115.8	62.9	96.5	2月
0.0	99.6	92.4	84.2	102.8	115.8	62.9	94.9	3月
88.0	96.6	90.1	85.1	107.8	118.2	63.3	94.1	4月
0.0	96.9	92.7	87.9	105.4	118.8	63.8	94.2	5月
88.0	96.6	95.4	88.7	106.5	119.4	64.3	95.0	6月
88.0	96.3	97.6	88.8	105.0	119.7	64.3	95.8	7月

高知県の主要統計

人口動態

資料:厚生労働省ホームページ
03-5253-1111

(単位:人・組)

	出生数	死亡数	死産数	婚姻件数	離婚件数
平成 21 年	5 415	9 437	180	3 306	1 596
22	5 518	9 769	166	3 328	1 463
23	5 244	9 884	175	3 099	1 406
24	5 266	10 142	154	3 257	1 403
25	5 266	10 243	124	3 257	1 442
平成 27 . 2	400	850	14	362	112
3	411	894	13	338	148
4	385	751	13	263	147
5	r) 383	r) 834	r) 14	r) 221	r) 85
6	p) 459	p) 786	p) 11	p) 245	p) 133
7	p) 496	p) 791	p) 17	p) 289	p) 112

職業紹介状況

資料:高知労働局職業安定部
885-6051

(単位:件・人)

	1) 一般(学卒を除く)労働者					2) 日雇労働者	
	新規求職 申込件数	月間有効 求職者数	新規求人数	月間有効 求人数	就職件数	前月繰越有 効求職者数	就労実人員
平成 21 年度	54 812	228 539	41 797	94 526	16 319 (913)	2 173	1 491
22	53 637	216 050	49 639	115 758	17 398 (978)
23	52 831	213 781	53 721	129 533	17 308 (1,180)
24	52 027	217 098	55 467	137 813	17 512 (1,163)
25	48 672	201 647	60 469	152 748	17 180 (1,115)
平成 26 . 3	4 351	16 674	5 461	14 520	2 013 (106)
4	5 350	17 351	5 100	13 195	1 865 (105)	} 158	} 228
5	3 774	16 654	4 809	12 377	1 352 (83)		
6	3 328	15 938	4 996	12 598	1 267 (88)		
7	3 850	15 731	4 956	12 790	1 316 (86)		
8	3 177	14 967	4 320	12 188	1 086 (85)		

(注) ()は県外就職件数で内数として表示した。

1)について、パートタイムを含む。

2)について、平成22年度より四半期集計に変更。

P8の各月別有効求人倍率は季節調整値であり、原数値での計算とは一致しない。

雇用保険(失業給付)状況

資料:高知労働局職業安定部
885-6051

(単位:件・人・千円)

	一般(特例・高齢を除く)雇用保険					日雇雇用保険	
	事業主都合離職数	初回受給者数	受給者実人員	支給終了者数	給付総額	受給者実人員	給付総額
平成 21 年度	5 218	12 747	5 407	10 594	8 290 586	164	130 641
22	4 054	10 996	4 318	8 516	6 407 962	170	128 177
23	3 850	11 477	4 353	8 452	6 250 992	167	130 891
24	3 905	11 224	4 333	8 524	6 208 568	158	100 788
25	r) 3 321	r) 10 203	r) 3 912	7 573	5 485 358	154	96 410
平成 26 . 3	224	638	3 179	544	379 738	154	8 129
4	528	1 036	3 349	497	369 329	157	8 345
5	400	1 194	3 781	477	419 929	149	8 004
6	188	653	3 727	453	426 226	149	7 300
7	205	842	3 804	739	459 839	150	8 680
8	155	721	3 589	654	407 855	157	7 418

(注) 受給者実人員の年度の数値は、月平均を掲載。

新設住宅：利用関係別戸数

資料：県住宅課
823-9862

(単位：戸)

	全 国	四 国	高 知 県				
			計	持 家	貸 家	給 与 住 宅	分 譲 住 宅
平成 21 年度	775 277	18 698	2 573	1 495	816	7	255
22	819 020	18 823	2 770	1 550	751	58	411
23	841 246	19 039	2 832	1 566	781	54	431
24	893 002	19 451	2 662	1 627	587	75	373
25	980 025	23 958	3 612	1 903	1 009	76	624
平成 26 . 3	69 411	1 416	182	113	42	3	24
4	75 286	1 477	209	135	37	-	37
5	67 791	1 436	133	104	16	1	12
6	75 757	1 635	233	136	72	3	22
7	72 880	1 528	235	131	84	-	20
8	73 771	1 780	277	132	89	1	55

用語の定義：持家………建築主が自分で居住する目的で建築するもの
 貸家………建築主が賃貸する目的で建築するもの
 給与住宅………会社、官公署、学校等がその社員、職員、教員等を居住させる目的で建築するもの
 分譲住宅………建て売り又は分譲の目的で建築するもの

大型小売店販売状況

資料：四国経済産業局ホームページ
087-811-8509

(単位：百万円)

	店 舗 数	総 合	衣 料 品	身 の 回 り 品	飲 食 料 品	家 庭 用 品	そ の 他 の 商 品	食 堂 ・ 喫 茶
平成 21 年	22	74 074	13 525	3 080	43 631	2 204	10 375	300
22	23	72 140	12 949	3 025	43 085	2 241	9 588	293
23	23	72 183	12 683	2 937	43 650	2 170	9 625	260
24	24	73 194	12 591	2 852	44 967	2 112	9 804	108
25	24	72 950	12 203	2 789	45 516	2 038	9 550	96
平成 25 . 7	24	6 324	1 030	217	3 956	181	860	8
8	24	6 016	764	207	4 023	176	786	7
平成 26 . 3	24	7 026	1 215	322	4 026	219	1 118	10
4	24	5 079	839	180	3 266	137	607	7
5	24	5 604	928	214	3 568	154	671	9
6	24	5 686	959	203	3 630	150	659	8
7	24	6 171	932	214	3 921	162	855	8
8	24	5 982	687	198	4 056	158	811	7

(注) 毎年3月頃、年間補正により前年の確報値は修正される場合がある。

電 灯 電 力 消 費 量

資料：四国電力(株)高知支店
821-2118

(単位：GWh)

	総 計	特 定 規 模 需 要 以 外			特 定 規 模 需 要 (自 由 化 対 象)		
		合 計	電 灯	電 力	合 計	業 務 用 電 力	産 業 用 電 力
平成 21 年度	4 520	2 197	1 799	398	2 323	1 193	1 130 (735)
22	4 790	2 311	1 905	406	2 479	1 236	1 243 (846)
23	4 603	2 234	1 846	388	2 369	1 195	1 174 (781)
24	4 432	2 178	1 804	374	2 254	1 157	1 097 (719)
25	4 452	2 174	1 798	376	2 278	1 146	1 132 (752)
平成 25 . 8	442	216	177	39	226	127	99 (64)
平成 26 . 3	371	191	157	34	180	86	94 (63)
4	332	164	135	29	168	77	91 (63)
5	334	157	130	27	177	82	95 (63)
6	321	138	113	25	183	90	93 (61)
7	360	149	123	26	211	112	99 (65)
8	395	191	158	33	204	110	94 (60)

(注) () 書きは、大口電力について再掲。

金融機関別預金残高

資料：日本銀行高知支店ホームページ
822-0001

(単位：百万円)

	高 知 県		
	1) 国内銀行	信用金庫・信用組合	2) 農漁協ほか
平成 21 年度末	2 488 505	684 937	1 010 648
22	2 483 713	722 237	1 029 898
23	2 556 411	767 231	1 051 459
24	2 528 713	810 069	1 080 476
25	2 529 370	846 635	1 087 586
平成 26 . 3	2 529 370	846 635	1 087 586
4	2 551 791	855 759	1 090 436
5	2 566 670	852 204	1 097 453
6	2 550 679	863 156	1 127 736
7	2 517 618	862 175	…
8	2 553 414	866 548	…

(注) 1) 国内銀行は都銀・地銀・信託・第2地方銀行協会加盟行
2) 農漁協ほかは農協・漁協・商工中金・労働金庫・信漁連

金融機関別貸出残高

資料：日本銀行高知支店ホームページ
822-0001

(単位：百万円)

	高 知 県			
	1) 国内銀行	信用金庫・信用組合	2) 農漁協	3) その他
平成 21 年度末	1 509 393	192 829	199 795	240 058
22	1 480 310	181 575	196 612	242 791
23	1 461 641	168 409	186 937	244 302
24	1 467 596	159 942	175 879	239 974
25	1 476 484	150 263	168 010	240 161
平成 26 . 3	1 476 484	150 263	168 010	240 161
4	1 440 954	148 506	166 329	238 656
5	1 462 158	151 150	165 856	238 388
6	1 455 868	150 021	164 949	240 313
7	1 462 701	149 491	…	238 751
8	1 472 978	148 863	…	238 280

(注) 1) 国内銀行は都銀・地銀・信託・第2地方銀行協会加盟行
2) 農協・漁協・信漁連
3) その他は商工中金・労働金庫・日本政策金融公庫

日本銀行券受払高

資料：日本銀行高知支店ホームページ
822-0001

(単位：高知県 百万円、全国 億円)

	高 知 県			全 国		
	受	払	受・払(△)超	受	払	受・払(△)超
平成 21 年	380 893	455 845	△ 74 951	616 729	611 488	5 241
22	359 923	466 043	△ 106 120	597 616	611 217	△ 13 601
23	333 265	437 629	△ 104 363	551 948	568 773	△ 16 825
24	322 912	460 981	△ 138 068	549 511	576 077	△ 26 565
25	234 332	422 514	△ 188 181	563 852	598 750	△ 34 898
平成 26 . 4	18 260	38 160	△ 19 900			
5	23 398	27 421	△ 4 023			
6	14 185	37 378	△ 23 192			
7	20 350	35 025	△ 14 674			
8	17 634	33 932	△ 16 298			
9	18 914	31 445	△ 12 530			

企 業 倒 産 状 況

資料: (株)東京商工リサーチ高知支店
822-0016

(単位: 百万円)

	件 数			負 債 総 額		
	総 数	法 的 整 理	任 意 整 理	総 数	法 的 整 理	任 意 整 理
平成 21 年度	69	43	26	19 963	14 555	5 408
22	52	30	22	5 568	3 931	1 637
23	47	33	14	8 748	6 255	2 493
24	56	33	23	8 063	4 220	3 843
25	42	27	15	9 877	5 756	4 121
平成 26 . 4	5	3	2	901	811	90
5	6	5	1	572	372	200
6	5	5	-	334	334	-
7	3	3	-	106	106	-
8	3	2	1	539	128	411
9	4	3	1	215	84	131

※負債1,000万円以上

信 用 保 証 協 会 保 証 状 況

資料: 高知県信用保証協会
823-3261

(単位: 百万円)

	保 証 申 込		保 証 承 諾		1) 保 証 債 務 残 高		代 位 弁 済 (元 利)	
	件 数	金 額	件 数	金 額	件 数	金 額	件 数	金 額
平成 21 年度	7 189	107 750	6 744	94 835	17 703	175 768	506	4 132
22	6 594	90 182	6 044	81 027	17 035	176 180	361	3 200
23	4 943	63 419	4 622	58 237	16 728	170 353	333	3 618
24	4 434	57 530	4 138	52 388	15 936	158 242	269	3 328
25	4 068	53 587	3 819	48 931	15 114	150 219	239	2 615
平成 26 . 4	254	2 289	198	1 905	14 993	148 119	15	220
5	282	3 817	272	3 458	14 897	146 086	9	101
6	309	4 305	311	4 118	14 810	145 230	14	77
7	376	4 712	343	4 365	14 815	144 854	22	363
8	332	4 113	295	3 300	14 833	144 601	6	20
9	349	4 742	337	4 617	14 799	143 887	18	358

(注) 1)は年度末及び月末の数字である。

手 形 交 換 高 及 び 不 渡 手 形

資料: 高知手形交換所
823-3228

(単位: 枚・千円・人)

	手 形 交 換 高 (A)		不 渡 手 形 実 数 (B)		% (B / A)		取 引 停 止 処 分			う ち 資 金 不 足		
	枚 数	金 額	枚 数	金 額	枚 数	金 額	人 員	枚 数	金 額	人 員	枚 数	金 額
平成 21 年度	435 763	409 444 153	692	1 210 855	0.16	0.30	31	80	148 391	30	79	145 869
22	387 944	378 690 579	440	598 657	0.11	0.16	26	55	28 821	25	54	28 653
23	353 775	346 440 446	444	475 702	0.13	0.14	17	68	59 840	17	68	59 840
24	339 316	339 165 540	442	699 518	0.13	0.21	28	58	36 257	26	51	33 984
25	326 624	339 416 613	431	658 514	0.13	0.19	20	98	64 257	18	92	53 697
平成 26 . 4	26 042	30 376 806	39	43 137	0.15	0.14	2	9	20 139	2	9	20 139
5	21 170	21 444 332	27	25 703	0.13	0.12	1	3	646	1	3	646
6	31 335	38 533 229	48	42 882	0.15	0.11	-	-	-	-	-	-
7	27 185	29 288 079	33	24 682	0.12	0.08	-	-	-	-	-	-
8	19 299	19 855 713	11	11 307	0.06	0.06	3	15	19 312	3	15	19 312
9	29 017	33 367 856	20	12 057	0.07	0.04	-	-	-	-	-	-

気 象

資料:高知地方気象台「高知県の気象」
822-8882

(単位: 気温 °C、降水量 mm、日照時間 時間)

	高 知			宿 毛			清 水			室 戸 岬		
	平 均 気 温	降 水 量	日 照 時 間	平 均 気 温	降 水 量	日 照 時 間	平 均 気 温	降 水 量	日 照 時 間	平 均 気 温	降 水 量	日 照 時 間
平成 21 年度	17.5	2 062.5	2 137.4	17.3	1 820.5	2 091.9	18.5	2 737.5	2 123.5]	17.0	2 520.5	2 181.3
22	17.6	3 093.0	2 118.4	17.4	2 016.5	2 006.6	18.5	2 534.5	2 103.1	17.1	2 582.5	2 130.5
23	17.2	2 686.0	2 126.3	16.9	2 354.5	1 967.8	18.0	2 614.5	2 082.4	16.6	2 613.0	2 129.0
24	16.8	2 985.0	2 066.4	16.6	2 232.0	1 898.0	17.9	2 834.5	2 056.3	16.4	3 164.5	2 111.5
25	17.3	2 327.0	2 372.9	17.2	1 511.5	2 347.3	18.3	2 141.0	2 442.5	16.9	1 944.0	2 362.1
平成 26 . 3	11.4	259.0	212.5	11.7	112.5	219.9	13.0	106.0	226.4	11.2	160.5	223.8
4	15.3	214.0	192.3	15.0	79.5	168.8	16.5	126.0	196.1	14.4	178.5	211.0
5	19.8	202.0	259.3	19.1	240.5	241.2	20.2	307.0	246.1	18.6	283.5	257.2
6	22.7	297.0	123.9	21.9	418.5	106.8	22.3	562.0	125.4	21.0	276.0	128.7
7	26.9	195.0	188.5	26.1	204.5	206.0	26.2	222.5	206.4	24.9	250.0	188.7
8	26.6	1,561.0	80.0	26.7	683.0	86.5	27.1	478.5	126.3	25.6	562.0	131.9

(注) 「)」は、統計を行う対象資料が許容範囲で欠けているが、上位の統計を用いる際は一部の例外を除いて正常値(資料が欠けていない)と同等に扱う(準正常値)。
「)」は、統計を行う対象資料が許容範囲を超えて欠けている(資料不足値)。

青果物の卸売数量及び価格(高知市中央卸売市場)

資料:中国四国農政局

高知地域センター農政推進グループ 875-7234

(単位: 数量 t、価格 1kg当たり円)

	野 菜 計														果 実 計				温 室 メ ロ ン	
	だ い こ ん		キ ャ ベ ツ		ね ぎ		き ゅ う り		な す		ト マ ト		果 実 計		温 室 メ ロ ン					
	数 量	価 格	数 量	価 格	数 量	価 格	数 量	価 格	数 量	価 格	数 量	価 格	数 量	価 格	数 量	価 格				
平成 21 年	39 640	218	3 390	80	4 572	92	862	434	3 725	252	2 352	281	1 777	402	19 588	296	830	614		
22	37 642	255	3 931	96	4 277	111	866	550	3 387	283	2 129	316	1 710	460	18 394	322	810	627		
23	37 888	246	3 046	88	4 222	92	830	471	3 250	281	2 311	299	1 730	430	16 968	347	763	637		
24	37 912	245	3 314	86	4 122	91	826	511	3 152	311	2 177	313	1 705	500	17 555	325	664	691		
25	38 577	245	3 619	90	4 169	111	794	513	3 134	288	2 127	307	1 826	457	17 194	327	660	671		
平成 26 . 3	3 227	244	252	75	284	97	63	445	306	275	215	333	174	511	1 513	305	36	910		
4	3 282	242	279	72	330	94	47	393	318	238	270	308	194	540	1 038	397	65	915		
5	3 337	243	273	72	423	77	51	423	312	205	306	284	237	434	1 141	389	54	788		
6	2 870	236	229	72	271	73	48	424	236	211	293	245	172	285	1 071	383	60	617		
7	2 675	233	305	72	309	77	49	455	143	169	94	218	137	316	1 201	398	116	480		
8	2 808	278	342	104	403	125	50	774	94	606	70	405	140	336	1 249	400	81	545		

(注) 月別の数値については概数であり、修正の場合も有り得る。

旅 客

資料:JR 四国高知企画部 822-8101 土佐くろしお鉄道(株) 0880-35-5240

とさでん交通(株) 運輸事業戦略部 電車事業推進課 833-7120 とさでん交通(株) 運輸事業戦略部 乗合事業推進課 833-7131

高知空港事務所 863-2621 県高知土木事務所 882-8141

	旅 客						
	1) 鉄 道					電 車	2) バ ス
	J R 四 国	く ろ し お 鉄 道			ご め ん ・ な は り 線		
中 村 線		宿 毛 線	...				
平成 21 年	5 499 172	464 434	258 499	1 274 804	5 622 896	3 474 741	
22	5 271 074	475 092	276 925	1 295 287	6 210 611	3 570 656	
23	5 073 604	456 462	272 598	1 284 078	6 010 448	3 327 438	
24	5 124 259	434 417	256 172	1 315 020	6 123 313	3 831 564	
25	5 123 667	409 412	261 193	1 299 708	5 913 372	3 698 231	
平成 26 . 4	445 302	33 113	22 863	109 580	471 912	328 183	
5	r) 476 211	37 642	22 885	120 546	500 718	r) 303 907	
6	r) 409 889	29 553	23 303	101 311	467 803	297 899	
7	r) 428 345	34 411	22 099	111 788	478 148	...	
8	433 397	35 882	23 225	110 666	559 048	...	
9	410 278	

(注) 1) 線をまたがって乗車した場合は重複計上となっている。 2) 平成 24 年 1 月から平成 26 年 9 月まで、県内主要3社の定期を含めた乗合の数値

自動車保有車両状況

資料：四国運輸局ホームページ
087-835-6351

(単位：台)

	総数	貨物用						乗合			乗用			特種(殊)用途用			二輪	
		普通	小型		被けん引	軽		普通	小型	軽四	普通	小型	大型特殊	小型	軽			
			四輪	三輪		四輪	三輪											
平成 21 年度末	553 394	13 276	21 938	13	430	112 968	31	567	831	75 450	132 617	163 167	8 337	1 474	1 719	9 024	11 552	
22	553 148	13 011	21 392	13	425	111 080	31	554	845	76 491	130 124	167 364	8 182	1 432	1 692	9 104	11 408	
23	554 258	12 804	20 827	12	399	109 759	31	551	847	77 461	128 263	171 670	8 070	1 405	1 666	9 137	11 356	
24	556 018	12 583	20 192	11	380	107 913	31	541	850	78 285	126 022	177 672	7 998	1 382	1 649	9 180	11 329	
25	558 880	12 536	19 676	10	393	106 190	31	534	835	79 580	122 836	184 539	8 025	1 382	1 639	9 263	11 411	
平成 26 . 3	558 880	12 536	19 676	10	393	106 190	31	534	835	79 580	122 836	184 539	8 025	1 382	1 639	9 263	11 411	
4	559 969	12 536	19 652	10	395	106 380	31	530	836	79 533	122 647	185 660	8 004	1 380	1 641	9 300	11 434	
5	560 873	12 529	19 622	9	395	106 441	31	530	838	79 589	122 556	186 482	8 002	1 377	1 640	9 349	11 483	
6	561 703	12 522	19 613	9	397	106 445	31	530	841	79 679	122 437	187 278	7 992	1 375	1 643	9 385	11 526	
7	562 453	12 528	19 602	9	398	106 458	31	525	842	79 820	122 315	187 911	8 001	1 390	1 639	9 424	11 560	
8	562 816	12 537	19 578	9	397	106 440	31	520	844	79 841	122 219	188 377	8 002	1 375	1 641	9 440	11 565	

交通事故件数及び死傷者数

資料：県警察本部交通企画課
826-0110

(単位：人・件)

	死傷者			事故件数										飲酒事故件数
	総数	死者	負傷者	総数	酒酔い	最高速度違反	信号無視	右左折違反	追越し違反	前方不注意	その他	(うち)無免許運転		
平成 21 年	4 495	45	4 450	3 814	2	1	107	19	33	862	2 794	9	26	
22	4 242	52	4 190	3 692	1	4	107	23	25	757	2 775	12	31	
23	3 928	46	3 882	3 408	1	2	117	97	38	693	2 460	13	32	
24	3 710	53	3 657	3 276	1	16	114	127	29	742	2 247	14	33	
25	3 352	42	3 310	2 959	2	9	125	114	40	753	1 916	11	19	
平成 26 . 3	275	2	273	244	-	1	6	8	5	52	172	2	2	
4	217	5	212	189	-	1	7	7	2	44	128	-	1	
5	272	2	270	234	1	-	9	12	2	65	145	1	1	
6	258	3	255	225	-	-	7	5	3	54	156	-	3	
7	280	5	275	246	-	-	3	28	3	55	157	-	4	
8	208	1	207	191	-	-	7	14	2	39	129	2	1	

(注) 飲酒事故件数は、事故発生の第一原因のみでなく、原付以上のすべての酒気帯び運転を含む。
ただし、事故件数は物損事故を除く。

貨物輸送

(単位：旅客＝人／貨物＝船舶t、航空 Kg)

3) 航空		貨物				平成 21 年
		船舶(高知港)		4) 航空		
乗客	降客	移輸出	移輸入	発送	到着	
592 103	594 680	3 501 749	2 187 905	3 233 935	1 005 876	平成 21 年
632 830	635 815	3 572 032	2 063 703	2 720 786	832 659	22
567 986	571 597	3 284 822	1 821 069	2 853 737	625 041	23
604 715	605 962	2 667 882	1 817 366	2 461 524	596 258	24
650 796	651 552	2 788 340	1 863 065	2 381 514	658 723	25
45 815	46 834	232 918	120 663	250 272	56 613	平成 26 . 4
56 562	54 746	265 016	110 713	290 565	51 710	5
48 218	48 252	248 497	126 955	225 369	59 406	6
51 877	53 591	242 289	172 982	205 735	68 755	7
68 859	67 640	198 223	69 907	8
58 493	56 398	194 233	78 227	9

を計上している。(高速バス、空港連絡バスは除く。) 3) 旅客には通過客・国際線を含まない。 4) 貨物には郵便物を含まない。

平成 26 年度高知県統計グラフコンクールの入賞作品が決定しました

入賞おめでとうございます！！

平成 26 年度高知県統計グラフコンクールの審査会を行い、入賞作品 29 点を決定しました。

また、この審査は第 62 回統計グラフ全国コンクールの一次（地方）審査も兼ねており、上位入賞作品 8 点を全国コンクールに出品しました。

このうち、学校法人高知学園高知中学校 1 年 橋本薫典さんの『ぼくらの中 1 白書』が第 4 部の佳作に入賞しました。

ご応募いただきました皆さま、ありがとうございました。

平成 26 年度高知県統計グラフコンクールへの出品状況

	第 1 部 (小学校1~2年生)	第 2 部 (小学校3~4年生)	第 3 部 (小学校5~6年生)	第 4 部 (中学生)	第 5 部 (高校生以上及び一般)	パソコン統計 グラフの部	計
応募作品数	11	18	30	49	0	4	112
参加者延人数	21	33	57	84	0	6	201
入賞数	5	9	8	5	0	2	29

※入賞者の学校名等及び氏名は次ページのとおり

【 統計グラフコンクールとは 】

- ・ 目的 統計の普及と利活用を進め、表現技術の向上を図ること。
- ・ 主催 高知県、高知県統計協会
- ・ 後援 高知県教育委員会、高知新聞社、RKC 高知放送、KUTV テレビ高知、KSS さんさんテレビ、NHK 高知放送局
- ・ 応募資格 県内に居住する者、県内に勤務する者、県内の学校・大学等に通学する者
- ・ 応募区分 学年に応じて第 1 部から第 5 部、パソコン統計グラフ 1 部の計 6 部に区分しています。
- ・ 課題 課題（テーマ）は各部ともは自由。ただし、小学校 1 年生から 4 年生までは児童が自ら観察又は調査した結果をグラフにしたもの、それ以上の学年では、統計データを正しく理解してグラフ化することとなっています。

入賞作品展示会

【 日時 】 平成 26 年 10 月 17 日（金）～10 月 30 日（木）
8:30～17:15（土日は除く。17 日は正午から展示。）

【 場所 】 高知県庁 1 階 正庁ホール前 ※ 入選以上の作品 15 点を展示

入賞作品

【第1部】小学生1、2年生の児童

〈 高知県知事賞 〉

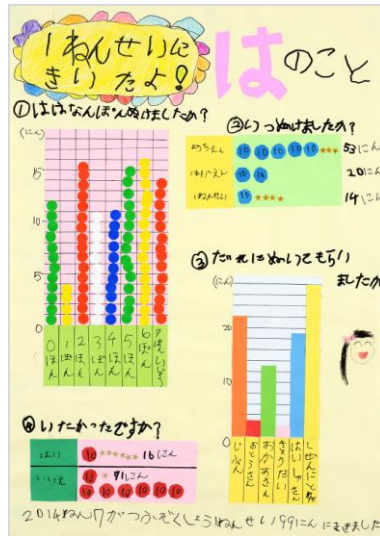

『1ねんせいにかきたよ! はのこと』
高知大学教育学部附属小学校 1年
富田 久莉子

〈 入 選 〉



『ピーマンのできたかず』
津野町立精華小学校 1年
秋田 開里 川上 真里愛
西森 優人 西森 結姫

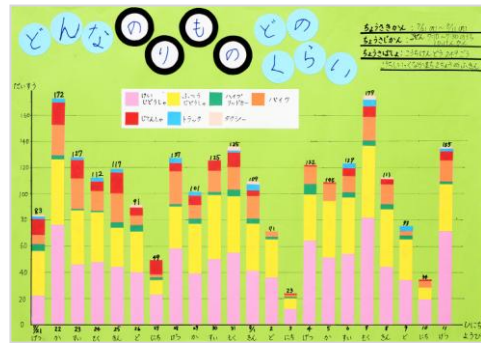

『どんなのりものどのくらい』
高知学園高知小学校 1年
森岡 とあ

〈 努力賞 〉

『すきなあそびは何ですか?』
津野町立精華小学校 2年
竹村 悠太郎 中山 委珈

『なつ休みの天気しらべ
7月20日～8月31日』
高知学園高知小学校 1年
須藤 絵美理

【第2部】小学生3、4年生の児童

〈 高知県知事賞 〉



『めざせ計算名人』
高知学園高知小学校 3年
木村 心菜

〈 高知県教育長賞 〉



『あついたたかいワールドカップ2014
世界が注目！せん手たちの32日間とうそう』
高知市立初月小学校 3年
林 風太

〈 入 選 〉

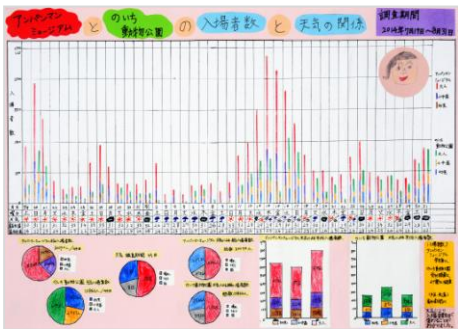

『アンパンミュージアムと
のいち動物公園の入場者数と
天気の関係』
高知学園高知小学校 3年
田中 志歩



『ぼくの洋服
JIS洗濯マークしらべ』
高知学園高知小学校 3年
川村 朋也



『どこから来たの？県外ナンバー
～地方別分布～』
高知学園高知小学校 4年
中野 伶音

〈 佳 作 〉

『高知のお魚ランキング
どんな魚食べてるのかな』
高知学園高知小学校 4年
山岡 令和

〈 努力賞 〉

『新荘川の生き物調べ』
須崎市立上分小学校 4年
大崎 涼

『夏休みのはい句とう計』
高知学園高知小学校 3年
三木 智生

『都道府県別(鯉)消費量ランキング』
須崎市立上分小学校 4年
木寺 真柊

【第3部】小学生5、6年生の児童

〈 高知県知事賞 〉

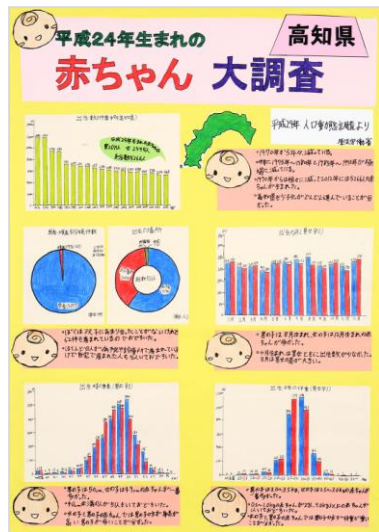

『平成24年生まれの
赤ちゃん大調査 高知県』
高知学園高知小学校 5年
川村 悠斗

〈 高知県教育長賞 〉



『最近の六年生の生活について』
高知学園高知小学校 6年
田村 美咲 臼井 まどか

〈 入選 〉

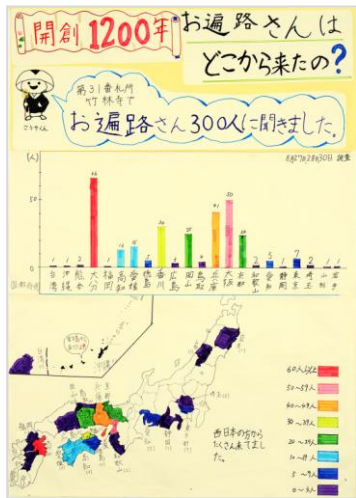

『開創1200年
お遍路さんはどこから来たの?』
高知学園高知小学校 5年
山崎 直樹



『高知県1位ランキング』
高知学園高知小学校 5年
細木 海飛

〈 佳作 〉

『みんなで考えよう!!消費税
スーパーで買い物をしている
41人に聞きました』
高知学園高知小学校 5年
中村 真菜

〈 努力賞 〉

『病気で休む人調べ (精華小)
—平成25年度—』
津野町立精華小学校 6年
高野 皓仁 森部 正也

『津野町のゴミ調べ』
津野町立精華小学校 6年
田部 鈴々花 中山 輝紀

『津野町の火事調べ』
津野町立精華小学校 6年
森部 正也 高野 皓仁

【第4部】中学校の生徒

〈 入 選 〉



第 62 回統計グラフ
全国コンクール <佳作>

『ぼくらの中1白書』
高知学園高知中学校 1年
橋本 薫典

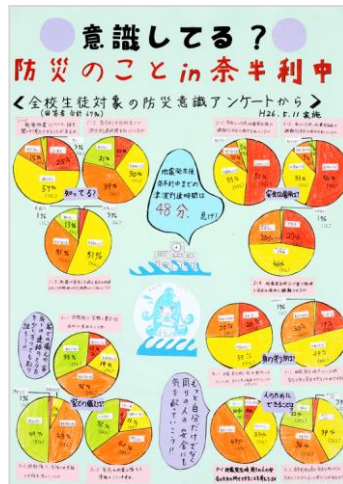

『意識してる？防災のこと
in 奈半利中』

奈半利町立奈半利中学校
3年 山中 美鈴
2年 中村 乃亜 山田 有紗

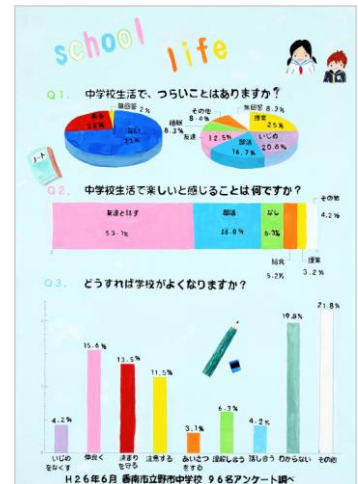

『school life』
香南市立野市中学校

3年 田中 裕子 間城 千恵
2年 山脇 朋華 中島 悠

〈 努力賞 〉

『温泉施設利用状況』
いの町立吾北中学校 2年
山中 大介

『少子高齢化』
香南市立野市中学校
3年 一円 美月 宿院 有希子
2年 高松 利帆 野嶋 彩未
津田 明日花

【パソコン統計グラフの部】小学校の児童以上

〈 努力賞 〉

『地域別施設の利用人数』
いの町立吾北中学校 3年
和田 晃一

『みんなの生活習慣をチェック①』
四万十市立中筋中学校 3年
大崎 和歌子 山本 美遥
マッグレガーサラ美月

高知県統計協会特別会員募集のご案内

高知県統計協会では、特別会員制度を設けております。ご入会いただいた会員には、下記区分により各種統計資料を無償配布するとともに、統計資料に関する優良図書をお貸しいたします。

1 配布資料

(1) A会員

刊行物名	発行時期	収録内容
統計高知	毎月 (年間12回)	最新の県内主要データ、最新の各種統計調査結果報告書を収録 高知県の主要指標、高知県推計人口及び人口動態、高知市消費者物価指数 高知県金融経済概況、鉱工業生産指数の動向、毎月勤労統計調査地方調査、 高知県の主要統計
高知県統計書	毎年	各分野にわたる統計データを収録した総合統計書 土地、気象、人口、労働力、事業所、農業、林業、水産業、製造業及び鉱業、 土木及び建築、電気・ガス及び水道、運輸及び通信、商業及び貿易、通貨及び金融、 家計・物価及び住居、賃金、労働及び社会保障、県民経済計算及び生産指数、 国税及び地方財政、公務員及び選挙、教育・文化及び宗教、医療及び衛生、 警察及び司法、災害・事故及び公害、観光・国際
県勢の主要指標	毎年	各分野における都道府県別の順位と、高知県内市町村別の主要データを収録 自然環境、人口・世帯、経済基盤、財政、学校教育、社会教育・文化・スポーツ、労働、 家計、居住環境、社会保障、健康・医療、安全
高知県のすがた	毎年	地図・グラフ・主要統計表で県勢を見やすく表したパンフレット
高知市消費者物価指数年報	毎年	物価の変動を時系列で測定し、収録
毎月勤労統計調査地方調査年報	毎年	前年における高知県の雇用、賃金、労働時間の変動状況を収録
高知県の工業	毎年	毎年12月に実施した工業統計調査結果を収録 事業者数、従業者数、製造品、製造品出荷額等
学校基本調査報告書	毎年	5月に実施した学校基本調査結果を収録 学校数、児童生徒数、教員数、卒業後の状況等
高知県の商業	5年毎	商業統計調査結果
高知県の漁業	5年毎	漁業センサスの結果

(2) B会員は「統計高知」のみの配布です。

2 会費

年額 A会員 17,000円

B会員 8,000円

※どちらも郵送料込みの金額です。(毎年4月1日から翌年の3月31日まで)

【お問い合わせ先】

〒780-8570 高知市丸ノ内1丁目2-20

高知県総務部統計課内

高知県統計協会 担当 小松、友草、笹岡

TEL 088-823-9344

FAX 088-823-9257

平成26年度の統計刊行物一覧表

刊行物名	収録内容	周期	刊行時期	担当
統計高知	最新の県内主要データ、最新の各種統計調査結果報告を掲載	月	毎月20日	統計普及
県民経済計算報告書	平成23年度の県経済を生産・分配・支出の3面から把握し、規模や構造を明らかにする	年	刊行済 (26年5月)	統計分析
毎月勤労統計調査 地方調査年報	平成25年の雇用・給与・労働時間の毎月の変動及び年平均の結果を掲載	年	刊行済 (26年5月)	経済統計
高知県統計書	各分野にわたる統計データを収録した総合統計書	年	26年11月	統計普及
学校基本調査報告書	平成26年度の学校教育全般の基本的事項を掲載	年	27年3月	人口統計
高知市消費者 物価指数年報	平成26年の高知市の消費者物価指数	年	27年3月	人口統計
高知県のすがた	地図・グラフ・主要統計表で県勢を見やすく表したパンフレット	年	27年3月	統計普及
県勢の主要指標	都道府県・県内市町村の主要データの順位を付して収録	年	27年3月	統計分析
高知県の工業	平成25年工業統計調査結果	年	27年3月	経済統計
高知県の漁業	2013年漁業センサスの調査結果	5年	27年3月	経済統計

発売中

- | | |
|--------------------|--------|
| ◎ 高知県統計書（平成25年度版） | 3,500円 |
| ◎ 高知県のすがた（2014年） | 450円 |
| ◎ 県勢の主要指標（平成25年度版） | 600円 |

◀ 申込先 ▶

〒780-8570 高知市丸ノ内1-2-20 高知県総務部統計課内 高知県統計協会

TEL (088) 823-9344

FAX (088) 823-9257

県庁統計課ホームページでは、インターネットによる統計情報の提供を行っております。
 最新の人口や毎月の主要統計指標、各統計調査の結果などを公表しておりますので、ぜひ
 ご利用ください。

ご意見・ご要望もお待ちしております。

【 ホームページアドレス 】 <http://www.pref.kochi.lg.jp/soshiki/111901>
 E-mail 111901@ken.pref.kochi.lg.jp

2015年(平成27年)版

「高知家手帳」好評販売中

ご購入は お早めに！

販売価格

○ポケット版 (9×14.5cm) 500円

○デスク版 (13×21cm) 750円

2015年版の表紙の色は若草色 !!
最新の情報も満載 !!
とっても便利な手帳です !!

- ・七 曜 表 …………… 平成 28 年 3 月まで
- ・行事予定表 …………… 各月ボックス型見開き
- ・郷土のおもな行事 … 月別・市町村別

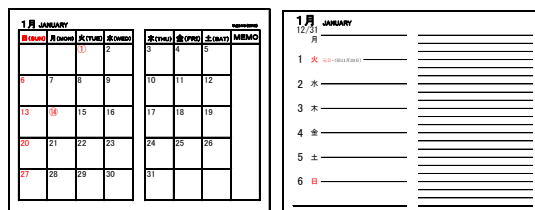

週間行事予定表

・資料編

- 資 料：高知県の位置から市町村別主要統計まで各種統計をすぐに利用可能
(全国からみた高知県、市町村便覧等)
- 官 公 庁：各課の電話番号、県内主要団体・機関や中央主要官庁の住所を記載
(高知県組織機構一覧、中央官庁一覧、都道府県庁等)
- 生 活：急な文書作成もこれさえあれば大丈夫
(家庭の儀式、書簡用語等)
- 便 覧：各種の便利な便覧等を多数掲載
(印紙税額一覧表、旅券の申請・交付、戸籍法による届出等)
- そ の 他：日の出日の入り、災害伝言サービス等

お求めは、

次の書店やコンビニ等で購入できます。

- 内田文昌堂 ○片桐書店 ○官報販売所 ○高知県内 TSUTAYA 全店 ○日新館書店
- 金高堂 ○高知県内ファミリーマート全店 ○高知県内ローソン全店 ○とさてらす市
- 高知県内サニーマート (一部店舗を除く) ○高知県内サークル K サンクス全店
- 高知県内スリーエフ全店 ○蔦屋書店フジグラン (高知店、葛島店、野市店、四万十店)
- パルティフジ宿毛 ○県庁消費生活協同組合 (本庁、西庁、安芸、吾川、高岡、中村 各支部)
- なんこくまほら ○宮脇書店 (イオンモール高知店、高須店、新中土佐店)
- 興文堂書店 (一宮店、介良店、カルディア店、佐川店) ○まるごと高知 (東京銀座)
- ロフト (渋谷店、有楽町店)