

No. 581 2015. 8



STATISTICS KOCHI

統計高知

特集

毎月勤労統計調査地方調査年報（平成26年）



高知県総務部統計課
高知県統計協会



目 次

特集

- 毎月勤労統計調査地方調査年報(平成 26 年) 2

統計資料

- 高知県の主要指標 14
- 高知県推計人口及び人口動態
平成 27 年 8 月 1 日現在の結果概要 16
〈統計表〉
 男女別、年齢別・割合(3区分)、世帯数 18
 男女別、年齢別(5歳階級) 20
 自然動態、社会動態 25
- 高知市消費者物価指数〈平成 27 年 6 月分〉 26
- 高知県金融経済概況〈平成 27 年 8 月公表〉 34
- 鉱工業生産指数の動向〈平成 27 年 5 月〉 40
- 毎月勤労統計調査地方調査〈平成 27 年 5 月分〉 44

- 高知県の主要統計 58

その他

- 高知県統計協会特別会員募集のご案内 64
- 平成 27 年度の統計刊行物一覧表 65
- 2016 年(平成 28 年)版 高知家手帳 予約受付中 66

＜利用者のために＞

- | | |
|---------------------------------------------------------------------------------------------------------------------------------------------------------------------------------|----------------------------------------------------------------------------------------------------------------------------------------------------------------------------------------------------|
| <p>1 統計表によっては、端数処理の関係で総計と内訳の合計が一致しない場合があります。</p> <p>2 特に注意書きのない限り、統計表の「年」は暦年(1月～12月)、「年度」は会計年度(4月～翌年3月)を示します。</p> <p>3 人口については、平成22年10月1日(国勢調査期日)を基準として毎月1日現在の推計人口を掲載しています。</p> | <p>4 表中の符号は、つぎのとおりです。</p> <p>「△」…減少またはマイナス数値</p> <p>「0」…単位未満(表章単位に満たないもの)</p> <p>「—」…皆無(該当数値がないもの)</p> <p>「…」…不詳(数値が得られないもの)</p> <p>「x」…数値が秘匿されているもの</p> <p>「p」…暫定数値・速報数値</p> <p>「r」…訂正数値・確定数値</p> |
|---------------------------------------------------------------------------------------------------------------------------------------------------------------------------------|----------------------------------------------------------------------------------------------------------------------------------------------------------------------------------------------------|

《 特集 》 毎月勤労統計調査地方調査年報（平成 26 年）

I 地方調査の結果

1 調査の概要

(1) 調査の目的

この調査は、統計法に基づく基幹統計で、「地方調査」は雇用、給与及び労働時間について、高知県における変動を明らかにすることを、「特別調査」は全国調査及び地方調査を補完することを目的としています。

(2) 調査の体系

対象とする 事業所の規模 (常用労働者)	調査の種類		
	全国調査	地方調査	特別調査
30人以上	毎月対象（第一種事業所）		対象外
5～29人	毎月対象（第二種事業所）		
1～4人	対象外		年1回対象

(3) 調査の対象

日本標準産業分類に基づく、16大産業〔鉱業、採石業、砂利採取業、建設業、製造業、電気・ガス・熱供給・水道業、情報通信業、運輸業、郵便業、卸売業、小売業、金融業、保険業、不動産業、物品賃貸業、学術研究、専門・技術サービス業、宿泊業、飲食サービス業、生活関連サービス業、娯楽業（その他の生活関連サービス業のうち家事サービス業を除く）、教育、学習支援業、医療、福祉、複合サービス事業、サービス業（他に分類されないもの）（外国公務を除く）〕に属する事業所を対象に、「地方調査」は、常時5人以上の常用労働者を雇用する民営、官営及び公営の事業所のうち厚生労働大臣が指定する約600事業所について、「特別調査」は、平成26年7月31日現在1～4人の常用労働者を雇用する事業所のうち厚生労働大臣が指定する一定の地域に所在する約400事業所を対象としています。

(4) 調査の系統

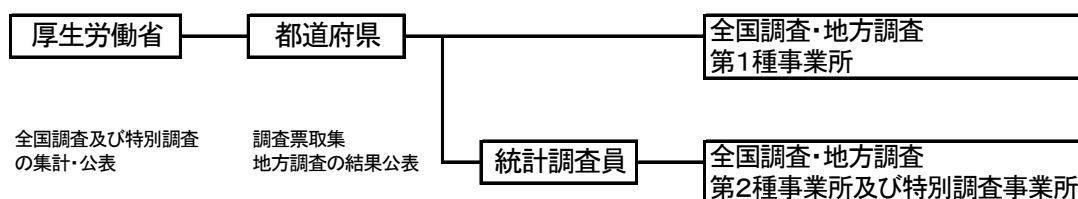

(5) 調査事項の定義

ア 現金給与額

賃金、給与、手当、賞与その他の名称の如何を問わず、労働の対償として使用者が労働者に通貨で支払うもので、所得税、社会保険料、組合費、購買代金等を差し引く前の金額である。退職を事由に労働者に支払われる退職金は、含まれない。

① 現金給与総額

以下に述べるきまって支給する給与と特別に支払われた給与の合計額。

- ② きまって支給する給与（定期給与）
労働協約、就業規則等によってあらかじめ定められている支給条件、算定方法によって支給される給与でいわゆる基本給、家族手当、超過労働手当を含む。
- ③ 所定内給与
きまって支給する給与のうち次の所定外給与以外のもの。
- ④ 所定外給与（超過労働給与）
所定の労働時間を超える労働に対して支給される給与や、休日労働、深夜労働に対して支給される給与。時間外手当、早朝出勤手当、休日出勤手当、深夜手当等である。
- ⑤ 特別に支払われた給与（特別給与）
労働協約、就業規則等によらず、一時的又は突発的事由に基づき労働者に支払われた給与又は労働協約、就業規則等によりあらかじめ支給条件、算定方法が定められている給与で以下に該当するもの。
 - a 夏冬の賞与、期末手当等の一時金
 - b 支給事由の発生が不定期なもの
 - c 3か月を超える期間で算定される手当等(6か月分支払われる通勤手当等)
 - d いわゆるベースアップの差額追給分

イ 実労働時間、出勤日数

労働者が実際に労働した時間数及び実際に出勤した日数。休憩時間は給与支給の有無にかかわらず除かれる。有給休暇取得分も除かれる。

- ① 総実労働時間数
次の所定内労働時間数と所定外労働時間数の合計。
- ② 所定内労働時間数
労働協約、就業規則等で定められた正規の始業時刻と終業時刻の間の実労働時間数。
- ③ 所定外労働時間数
早出、残業、臨時の呼出、休日出勤等の実労働時間数。
- ④ 出勤日数
業務のため実際に出勤した日数。1時間でも就業すれば1出勤日とする。

ウ 常用労働者

事業所に使用され給与を支払われる労働者（船員法の船員を除く）のうち、

- a 期間を定めずに、又は1か月を超える期間を定めて雇われている者
- b 日々又は1か月以内の期間を定めて雇われている者のうち、調査期間の前2か月にそれぞれ18日以上雇い入れられた者

のいずれかに該当する者のことをいう。

- ① 一般労働者
常用労働者のうち、次のパートタイム労働者以外の者
- ② パートタイム労働者
常用労働者のうち、
 - a 1日の所定労働時間が一般の労働者より短い者
 - b 1日の所定労働時間が一般の労働者と同じで1週の所定労働日数が一般の労働者よりも短い者のいずれかに該当する者のことをいう。

2 統計表の利用上の注意

(1) 平成 19 年 11 月に日本標準産業分類が改訂され、毎月勤労統計調査は平成 22 年から新しい産業分類で集計されています。

平成 22 年以前の結果との接続については、厚生労働省の Web ページ (<http://www.mhlw.go.jp/toukei/list/dl/maikin-hyosyo.pdf>) を参照ください。

(2) 鉱業、採石業、砂利採取業、電気・ガス・熱供給・水道業、情報通信業、不動産業、物品賃貸業、学術研究、専門・技術サービス業、複合サービス事業については、調査事業所数が少ないため公表できませんが、調査産業計には含まれています。

(3) 指数のギャップ修正

毎月勤労統計調査は、標本統計調査です。事業所の調査に伴う負担軽減のため、一定の周期で事業所の抽出替えを行っています。

その際、新・旧調査結果のギャップ（断層）が必然的に生じますが、このギャップの影響を少なくするために「ギャップ修正」を実施しています。

ただし、この「ギャップ修正」は指数についてのみ行っており、実数については過去に公表した数値の修正は行っていません。

(4) 指数の基準時点

指数は平成 22 年を基準時(平成 22 年平均=100)としています。

(5) 対前年増減率

対前年増減率は、調査事業所の抽出替えに伴うギャップを修正した指数により算出しているため、実数で計算した場合と必ずしも一致しません。

前年比の算式：

(当該年各月分の平均－前年各月分の平均) / 前年各月分の平均 × 100

(6) 実数値

- ・実数値は、労働者数をウェイトとする 1 か月当たりの加重平均値です。
- ・「-」は該当データの無いものを示し、「x」は標本数が寡少につき秘匿のため公表できないもの、「0」は集計単位未満のデータ量を示しています。

(7) 実質賃金指数の算式

名目賃金指数 / 高知市消費者物価指数(持ち家の帰属家賃を除く総合指数) × 100

(8) 労働異動率の算式

労働異動率（入職率、離職率）の算式は次のとおりです。

月間の増加（減少）常用労働者数 / 前月末常用労働者数 × 100

労働異動率の年平均は、1 月分から 12 月分の異動率の単純平均です。

II 調査結果の概要（事業所規模5人以上）

1 賃金

(1) 賃金の動き

- ① 常用労働者1人平均月間現金給与総額は、295,001円
- ② きまって支給する給与は、244,947円
- ③ 特別に支払われた給与は、50,054円

○本県及び全国の賃金の動き（調査産業計）

（単位：円）

		現金給与総額	きまって支給する給与			特別に支払われた給与
			所定内給与	超過労働給与		
高知県	平成24年	283,188	237,919	221,992	15,927	45,269
	25	282,604	238,293	221,441	16,852	44,311
	26	295,001	244,947	227,107	17,840	50,054
全国	平成24年	314,127	261,585	242,824	18,761	52,542
	25	314,054	260,353	241,250	19,103	53,701
	26	316,567	261,029	241,338	19,691	55,538

(2) 産業別賃金

- ① 現金給与総額は、「教育、学習支援業」が最も高く、「宿泊業、飲食サービス業」が最も低い。
- ② 超過労働給与は、「運輸業、郵便業」が最も多く、「教育、学習支援業」が最も少ない。

○産業別にみた賃金（調査産業別）

（単位：円）

平成26年	調査産業計	建設業	製造業	運輸業、郵便業	卸売業、小売業	金融業、保険業	宿泊業、飲食サービス業	生活関連サービス業、娯楽業	教育、学習支援業	医療、福祉	サービス業（他に分類されないもの）
現金給与総額	295,001	330,515	281,674	277,145	232,325	371,903	127,404	153,055	476,235	333,990	205,739
きまって支給する給与	244,947	286,351	233,293	244,527	194,014	312,391	119,600	147,884	350,471	278,391	192,495
所定内給与	227,107	263,327	214,212	204,323	185,719	292,221	113,010	141,472	347,703	251,232	182,382
超過労働給与	17,840	23,024	19,081	40,204	8,295	20,170	6,590	6,412	2,768	27,159	10,113
特別に支払われた給与	50,054	44,164	48,381	32,618	38,311	59,512	7,804	5,171	125,764	55,599	13,244

○本県及び全国の賃金の比較（現金給与総額）

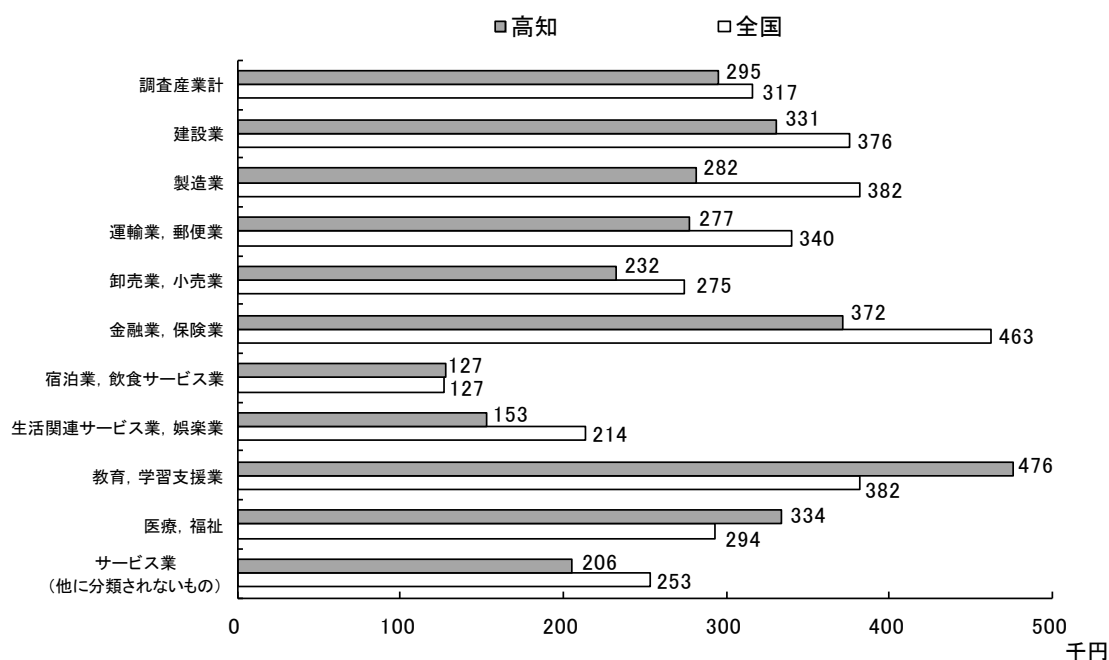

(3) 賃金（現金給与総額）の状況－産業別－

～全国を100とし、産業別に比較～

- ① 調査産業計で見ると **93.2** で、全国平均より **6.8** ポイント下回った。
- ② ほとんどの産業で全国を下回っているが、「教育, 学習支援業」と「医療, 福祉」、「宿泊業, 飲食サービス業」では全国平均を上回っている。

	調査産業計	建設業	製造業	運輸業, 郵便業	卸売業, 小売業	金融業, 保険業	宿泊業, 飲食サービス業	生活関連サービス業, 娯楽業	教育, 学習支援業	医療, 福祉	サービス業 (他に分類されないもの)
平成26年	93.2	87.9	73.7	81.4	84.6	80.3	100.1	71.7	124.5	113.8	81.3

(全国=100)

(4) 賃金（現金給与総額）の状況－男女別－

- ① 男性を100としたとき、女性は調査産業計で見ると **66.7** で、前年(66.3)より **0.4** ポイント上回った。
- ② 産業別では、「卸売業, 小売業」で **47.1** と最も格差が大きい。

	調査産業計	建設業	製造業	運輸業, 郵便業	卸売業, 小売業	金融業, 保険業	宿泊業, 飲食サービス業	生活関連サービス業, 娯楽業	教育, 学習支援業	医療, 福祉	サービス業 (他に分類されないもの)
男	356,811	348,195	337,926	302,422	318,254	490,692	188,291	201,746	533,561	460,966	252,079
女	238,024	255,628	177,846	168,608	150,043	263,247	97,736	106,611	440,100	298,751	130,441
男性=100とした女性の割合	66.7	73.4	52.6	55.8	47.1	53.6	51.9	52.8	82.5	64.8	51.7

(単位: 円、%)

2 労働時間

(1) 労働時間の動き

- ① 常用労働者 1 人平均月間総実労働時間は、**152.0** 時間
- ② 所定内労働時間は、**143.0** 時間
- ③ 所定外労働時間は、**9.0** 時間

○本県及び全国の労働時間の動き（調査産業計）

（単位：時間）

		総実労働時間	所定内労働時間	所定外労働時間
高 知 県	平成22年	147.4	138.6	8.8
	23	148.9	139.8	9.1
	24	148.6	140.3	8.3
	25	149.6	140.8	8.8
	26	152.0	143.0	9.0
全 国	平成22年	146.2	136.2	10.0
	23	145.6	135.6	10.0
	24	147.1	136.7	10.4
	25	145.5	134.9	10.6
	26	145.1	134.1	11.0

(2) 産業別労働時間

- ① 総実労働時間は、「運輸業、郵便業」が **181.5** 時間で最も長く、以下「建設業」、「製造業」と続き、最も短い「宿泊業、飲食サービス業」で **124.0** 時間となっている。
- ② 所定外労働時間は、「運輸業、郵便業」で最も長く、「生活関連サービス業、娯楽業」で最も短い。

○産業別にみた労働時間の動き（総実労働時間）

（単位：時間）

平成26年	調査産業計	建設業	製造業	運輸業、 郵便業	卸売業、 小売業	金融業、 保険業	宿泊業、 飲食 サービス業	生活関連 サービス業、 娯楽業	教育、 学習支援業	医療、福祉	サービス業 (他に分類さ れないもの)
総実労働時間	152.0	179.5	174.2	181.5	140.8	152.9	124.0	127.0	152.6	146.8	150.3
所定内労働時間	143.0	168.3	161.4	159.6	134.7	142.6	117.2	121.5	142.7	140.3	142.3
所定外労働時間	9.0	11.2	12.8	21.9	6.1	10.3	6.8	5.5	9.9	6.5	8.0

○本県及び全国の労働時間の比較（総実労働時間）

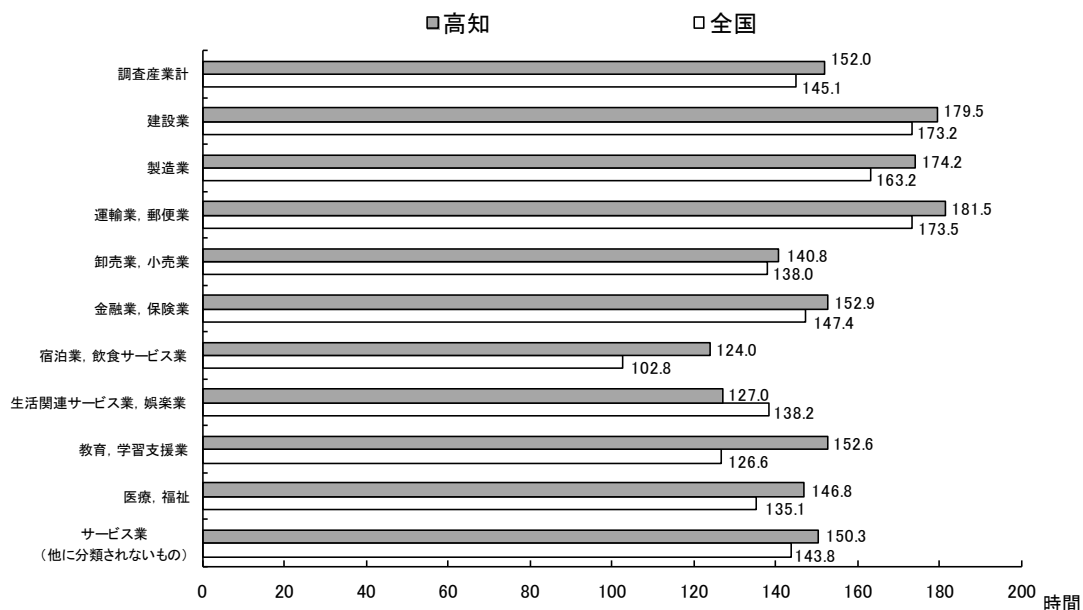

(3) 労働時間（総実労働時間）の状況－産業別

～全国を100とし、産業別に比較～

- ① 調査産業計でみると **104.8** で、全国をやや上回っている。
- ② 産業別では、「宿泊業、飲食サービス業」が **120.6** で最も高く、「生活関連サービス業、娯楽業」のみ全国を下回っている。

	調査産業計	建設業	製造業	運輸業、郵便業	卸売業、小売業	金融業、保険業	宿泊業、飲食サービス業	生活関連サービス業、娯楽業	教育、学習支援業	医療、福祉	サービス業 (他に分類されないもの)
平成26年	104.8	103.6	106.7	104.6	102.0	103.7	120.6	91.9	120.5	108.7	104.5

(全国=100)

(4) 労働時間（総実労働時間）の状況－男女別

- ① 男性を100としたとき、女性は調査産業計でみると **83.3** で、前年(85.1)より **1.8ポイント** 下回った。
- ② 産業別では、「生活関連サービス業、娯楽業」で最も格差が大きく、全ての産業で男性が女性を上回っている。

	調査産業計	建設業	製造業	運輸業、郵便業	卸売業、小売業	金融業、保険業	宿泊業、飲食サービス業	生活関連サービス業、娯楽業	教育、学習支援業	医療、福祉	サービス業 (他に分類されないもの)
男	166.5	182.3	175.8	188.0	155.3	162.6	156.1	154.0	154.4	157.1	166.7
女	138.7	167.4	171.2	153.8	127.0	144.0	108.3	101.3	151.6	144.0	123.6
男性=100とした女性の割合	83.3	91.8	97.4	81.8	81.8	88.6	69.4	65.8	98.2	91.7	74.1

(単位:時間、%)

3 雇 用

(1) 常用労働者数

- ① 調査産業計で常用労働者数は211,830人、パートタイム労働者比率は21.8%
(前年比1.8ポイント減)
- ② 常用労働者数を産業別にみると、「医療、福祉」が最も多く、以下「卸売業、
小売業」、「製造業」と続き、「生活関連サービス業、娯楽業」が最も少ない。
- ③ パートタイム労働者比率では、「宿泊業、飲食サービス業」が最も高く、54.8%
となっている。
- ④ パートタイム労働者比率を全国と比較すると、本県は「教育、学習支援業」、
「宿泊業、飲食サービス業」、「医療、福祉」で顕著に低くなっている。

○産業別労働者数

(単位:人、%)

	計	構成比	男	女	一般労働者	パートタイム労働者	
						パート比率	
調査産業計	211,830	100.0	101,599	110,230	165,608	46,222	21.8
建設業	14,998	7.1	12,138	2,860	14,799	199	1.3
製造業	20,030	9.5	12,991	7,040	17,964	2,066	10.3
運輸業、郵便業	12,497	5.9	10,146	2,351	10,483	2,014	16.1
卸売業、小売業	42,989	20.3	21,051	21,938	25,416	17,573	40.9
金融業、保険業	7,724	3.6	3,690	4,034	7,057	667	8.6
宿泊業、飲食サービス業	15,267	7.2	5,009	10,258	6,907	8,360	54.8
生活関連サービス業、娯楽業	5,721	2.7	2,789	2,933	2,853	2,868	50.1
教育、学習支援業	16,238	7.7	6,253	9,985	14,625	1,613	9.9
医療、福祉	51,823	24.5	11,261	40,561	45,178	6,645	12.8
サービス業(他に分類されないもの)	11,546	5.5	7,132	4,415	8,202	3,344	29.0

○本県及び全国のパートタイム労働者比率の比較

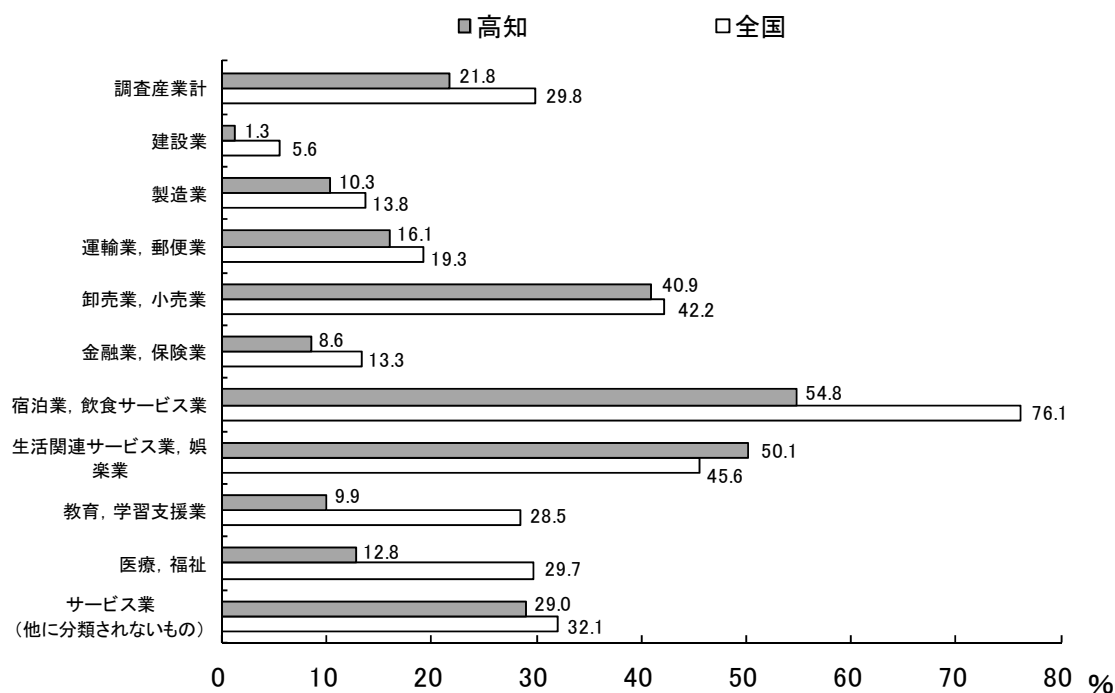

(2) 雇用の動き

- ① 常用労働者数を調査産業計でみると、指数では前年と同じ102.5となっている。
- ② 産業別では、最も増加したのは「建設業」（前年比5.0%増）、最も減少したのは「製造業」（同7.8%減）、次に「生活関連サービス業、娯楽業」（同5.8%減）となっている。

○産業別にみた常用雇用指数の動き

(高知県)

	調査産業計	建設業	製造業	運輸業、郵便業	卸売業、小売業	金融業、保険業	宿泊業、飲食サービス業	生活関連サービス業、娯楽業	教育、学習支援業	医療、福祉	サービス業（他に分類されないもの）	
平成22年	100.0	100.0	100.0	100.0	100.0	100.0	100.0	100.0	100.0	100.0	100.0	
23	100.0	97.9	95.7	101.6	99.7	103.7	93.0	98.1	103.8	101.4	100.8	
24	102.1	96.5	99.0	94.7	100.5	101.3	95.2	95.0	104.9	109.6	105.1	
25	102.5	96.4	101.6	92.4	100.9	100.0	93.2	95.6	101.9	112.5	109.7	
26	102.5	101.2	93.7	91.8	103.0	96.4	92.2	90.1	102.2	117.1	107.7	
前年比 (%)	25	0.4	△0.1	2.6	△2.4	0.4	△1.3	△2.1	0.6	△2.9	2.6	4.4
	26	0.0	5.0	△7.8	△0.6	2.1	△3.6	△1.1	△5.8	0.3	4.1	△1.8

(3) 労働異動率（入職率、離職率）

- ① 調査産業計で前年と比較すると、入職率、離職率ともに増加している。
- ② 産業別では、「宿泊業、飲食サービス業」で入職率、離職率ともに、最も高かった。

○入職率と離職率の推移

(入職率)

(単位：%、ポイント)

	調査産業計	建設業	製造業	運輸業、郵便業	卸売業、小売業	金融業、保険業	宿泊業、飲食サービス業	生活関連サービス業、娯楽業	教育、学習支援業	医療、福祉	サービス業（他に分類されないもの）	
平成22年	1.88	3.30	1.23	1.35	1.52	0.98	2.20	1.53	3.32	1.88	1.99	
23	2.13	1.56	1.49	1.72	1.70	1.89	3.56	2.03	3.80	1.67	2.88	
24	2.19	1.61	1.30	1.52	1.89	2.01	5.18	2.15	1.78	1.89	4.94	
25	1.93	1.39	1.10	1.41	1.97	0.94	3.35	3.56	2.56	1.90	2.36	
26	2.13	1.48	1.05	0.98	2.05	1.56	5.49	2.52	3.48	1.93	1.93	
前年差 (ポイント)	25	△0.26	△0.22	△0.20	△0.11	0.08	△1.07	△1.83	1.41	0.78	0.01	△2.58
	26	0.20	0.09	△0.05	△0.43	0.08	0.62	2.14	△1.04	0.92	0.03	△0.43

(離職率)

(単位：%、ポイント)

	調査産業計	建設業	製造業	運輸業、郵便業	卸売業、小売業	金融業、保険業	宿泊業、飲食サービス業	生活関連サービス業、娯楽業	教育、学習支援業	医療、福祉	サービス業（他に分類されないもの）	
平成22年	1.99	4.07	1.18	1.07	1.83	1.28	2.21	1.75	3.22	1.84	2.02	
23	2.10	1.30	1.66	1.70	1.73	1.53	4.07	2.19	3.25	1.52	2.45	
24	2.12	1.72	1.35	1.82	1.67	2.02	4.70	2.07	1.95	1.76	4.32	
25	1.97	1.48	1.44	1.55	1.97	1.13	3.82	3.90	2.76	1.45	2.51	
26	2.03	1.06	1.10	1.23	1.74	1.68	5.14	3.00	3.51	1.67	2.00	
前年差 (ポイント)	25	△0.15	△0.24	0.09	△0.27	0.30	△0.89	△0.88	1.83	0.81	△0.31	△1.81
	26	0.06	△0.42	△0.34	△0.32	△0.23	0.55	1.32	△0.90	0.75	0.22	△0.51

Ⅲ 特別調査結果の概要(事業所規模 1～4 人)

1 賃 金

- ① 平成 26 年 7 月における 1～4 人規模事業所の月間「きまって支給する現金給与額」は、調査産業計で 171,382 円、前年比 2.7%増となっている。
- ② 東京を 100 とした地域間格差をみると、調査産業計で高知県は 76.3 (全国第 40 位) で全国平均の 85.6 を 9.3 ポイント下回っている。
- ③ 平成 25 年 8 月 1 日から平成 26 年 7 月 31 日までの 1 年間に賞与など「特別に支払われた現金給与額」は 196,801 円(前年比 12.0%減)で、「きまって支給する現金給与額」に対する割合は 114.8%となっている。

○きまって支給する現金給与額の地域間格差

(東京=100)

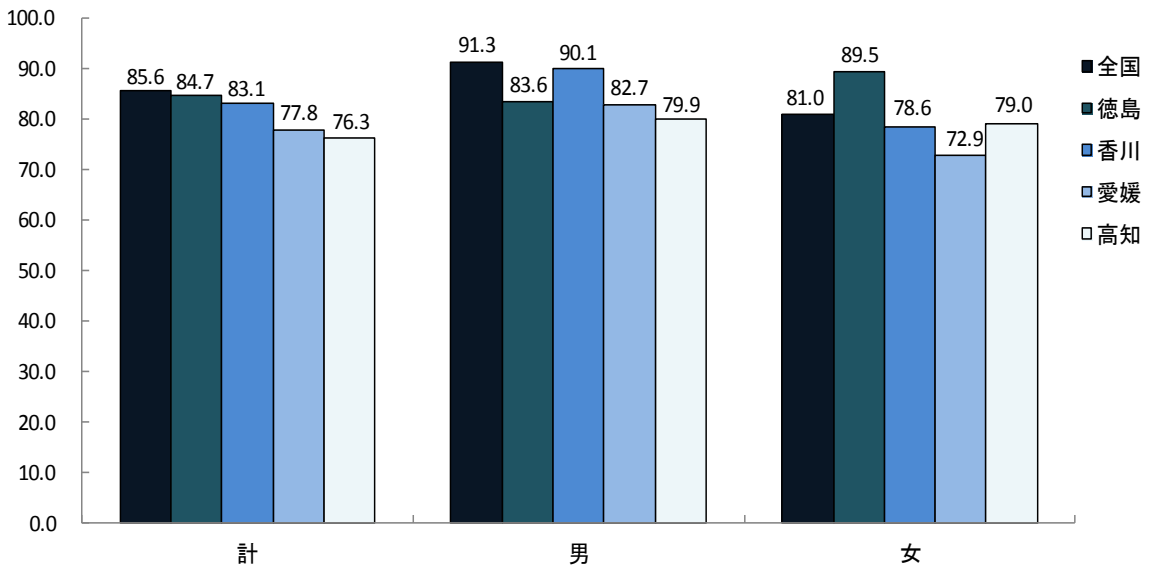

○産業及び男女別 1 人平均きまって支給する現金給与額

及び 1 人平均年間特別に支払われた現金給与額 (勤続 1 年以上)

(単位:円)

	きまって支給する現金給与額			特別に支払われた現金給与額		
	計	男	女	計	男	女
調査産業計	171,382	225,676	137,092	196,801	278,762	143,413
建設業	249,456	275,060	165,208	158,024	188,411	58,857
製造業	156,254	191,496	116,540	109,287	107,391	111,428
卸売業, 小売業	168,583	218,158	138,960	178,303	261,782	127,603
宿泊業, 飲食サービス業	88,487	134,380	79,521	15,645	37,731	11,606
医療, 福祉	214,470	220,587	213,855	400,675	565,509	390,309

2 労働時間

- ① 平成26年7月における出勤日数は、調査産業計で21.2日（前年21.0日）となり、前年より0.2日増加している。
- ② 出勤日数を男女別に見ると、男性22.4日（前年22.0日）、女性20.5日（前年20.4日）となっている。
- ③ 1日当たりの総実労働時間数は、7.0時間（前年7.0時間）となっている。
- ④ 1日当たりの総実労働時間を男女別に見ると、男性7.7時間（前年7.7時間）、女性6.5時間（前年6.6時間）となっている。

○出勤日数及び実労働時間数の推移

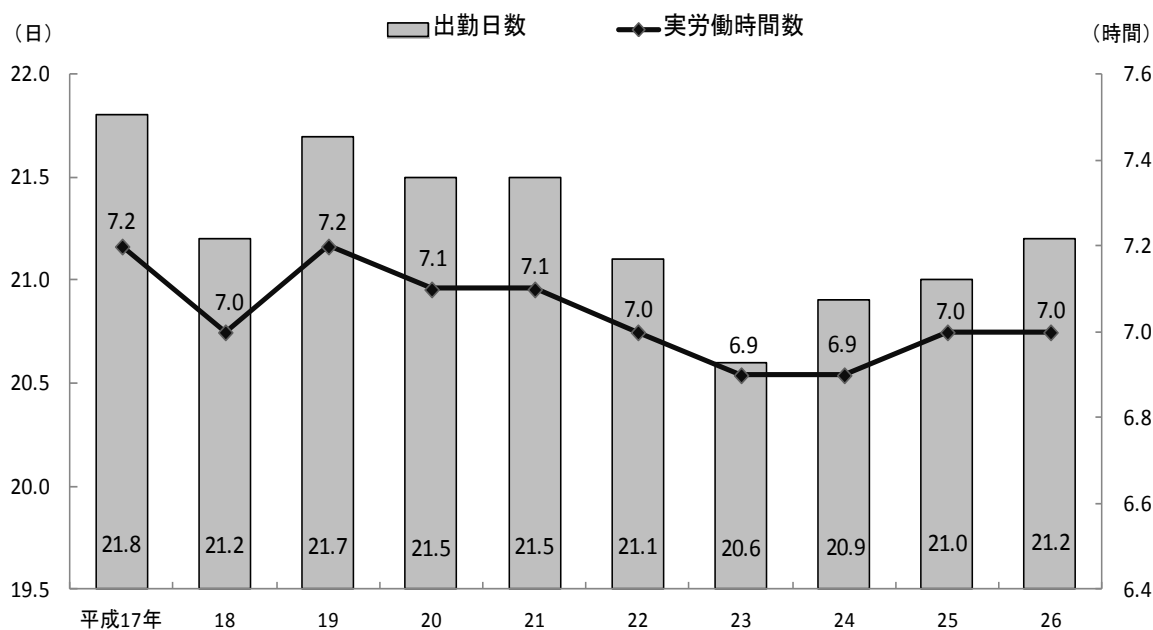

○産業及び男女別1人平均月間出勤日数及び1日の実労働時間数

(単位:日、時間)

	出勤日数			1日の実労働時間数		
	計	男	女	計	男	女
調査産業計	21.2	22.4	20.5	7.0	7.7	6.5
建設業	23.1	23.2	22.7	7.5	7.8	6.7
製造業	20.8	21.1	20.5	7.1	7.5	6.5
卸売業, 小売業	21.7	22.5	21.1	7.2	8.0	6.7
宿泊業, 飲食サービス業	19.7	20.8	19.5	5.5	6.7	5.3
医療, 福祉	21.3	20.8	21.4	7.2	7.8	7.1

3 雇 用

(1) 男女構成

平成 26 年 7 月の常用労働者数は 11,530 人で、前年より 942 人減少している。
男女別では男性 4,463 人、女性 7,067 人と女性が 61.3%を占めている。

○産業及び男女別常用労働者数

(単位:人)

	常 用 労 働 者			常用労働者(勤続1年以上)		
	計	男	女	計	男	女
調査産業計	11,530	4,463	7,067	10,780	4,252	6,528
建設業	1,000	767	233	994	761	233
製造業	712	377	335	699	371	328
卸売業, 小売業	3,330	1,246	2,085	3,087	1,167	1,921
宿泊業, 飲食サービス業	1,552	254	1,298	1,380	213	1,167
医療, 福祉	1,014	93	921	951	56	894

○産業別の男女構成比

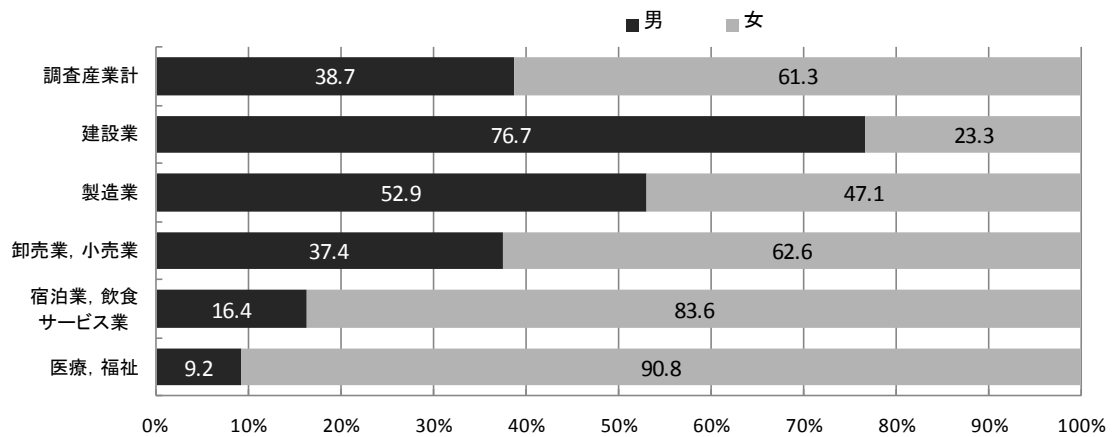

(2) 産業構成

1~4 人規模事業所における常用労働者の産業別構成比は、卸売業, 小売業の 28.9%が最も高く、次いで宿泊業, 飲食サービス業の 13.5%と、この 2 産業で全体の約 4 割を占めている。

○男女別常用労働者の産業別構成比

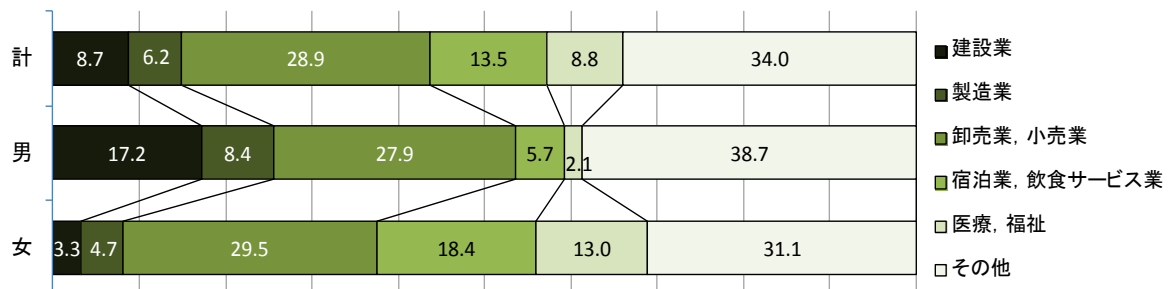

注：その他とは、学術研究, 専門・技術サービス業, 生活関連サービス業, 娯楽業, 教育, 学習支援業, サービス業（他に分類されないもの）及び非公表産業の合計である。

高 知 県 の

	人 口						世 帯 数
	総 数	男	女	15歳未満	15～64歳	65歳以上	
	人	人	人	人	人	人	世帯
平成 22 年(度)	* 764 456	359 134	405 322	92 798	447 540	218 148	321 909
23	758 614	356 226	402 388	91 821	447 333	219 460	322 625
24	752 042	353 130	398 912	90 035	436 501	225 506	322 298
25	745 070	350 077	394 993	88 514	425 611	230 945	322 027
26	737 761	346 783	390 978	86 795	414 401	236 565	321 622
平成 26 . 8	738 458	347 091	391 367	87 107	415 767	235 584	321 756
9	738 108	346 948	391 160	86 923	415 101	236 084	321 645
10	737 761	346 783	390 978	86 795	414 401	236 565	321 622
11	737 545	346 695	390 850	86 742	413 720	237 083	321 670
12	737 295	346 609	390 686	86 635	413 050	237 610	321 603
平成 27 . 1	736 880	346 474	390 406	86 474	412 227	238 179	321 381
2	736 062	346 082	389 980	86 344	411 259	238 459	321 075
3	735 374	345 804	389 570	86 141	410 405	238 828	320 773
4	732 560	344 342	388 218	85 876	407 620	239 064	320 305
5	732 825	344 657	388 168	85 894	407 707	239 224	321 602
6	732 528	344 581	387 947	85 777	407 322	239 429	321 653
7	732 146	344 439	387 707	85 714	406 790	239 642	321 659
8	731 805	344 254	387 551	85 575	406 206	240 024	321 613

備 考	年の時系列は10月1日現在の国勢調査又は推計人口。月の時系列は各月1日現在の推計人口。 *年齢不詳5,970人を含む。
資 料 出 所	高 知 県 統 計 課
関連ページ	16～25

	物 価	賃 金 ・ 労 働				有 効 求 人 倍 率	就 職 率
	1) 消費者物価 指数(高知市)	調査産業計 平均賃金	1) 賃 金 指 数		1) 調査産業計 雇用指数		
			名 目	実 質			
		円				倍	%
平成 22 年(度)	100.0	265 465	100.0	100.0	100.0	0.54	32.4
23	99.6	227 599	105.3	105.7	100.0	0.61	32.8
24	99.6	283 188	104.7	105.1	102.1	0.63	33.7
25	99.7	282 604	103.3	104.4	102.5	0.76	35.3
26	102.6	295 001	106.7	104.4	102.5	0.84	35.4
平成 26 . 8	103.7	247 044	89.3	86.1	102.4	0.85	34.2
9	103.7	253 319	91.4	88.1	103.3	0.85	33.3
10	103.5	247 198	89.2	86.2	103.2	0.85	35.9
11	103.3	248 013	89.4	86.5	103.0	0.86	40.1
12	103.1	500 664	180.3	174.9	103.3	0.87	38.4
平成 27 . 1	102.8	259 731	96.5	93.9	101.9	0.83	26.0
2	102.7	247 322	91.9	89.4	101.3	0.82	30.8
3	103.0	265 743	98.8	96.1	101.1	0.82	45.8
4	103.8	252 881	94.0	91.4	101.7	0.92	31.9
5	103.6	273 512	101.7	98.9	101.4	0.96	41.0
6	104.0	0.90	37.9
7
8

備 考	総合指数	「毎月勤労統計調査」(事業所規模5人以上)	季節調整値 (年度平均は実数)
資 料 出 所	総務省統計局	高知県統計課	高知労働局 職業安定課
関連ページ	26～33	44～57	58

主 要 指 標

指数：1) 平成22年=100

商 業 工 業				電力消費量	国内銀行の預貸金合計		
1) 鉱工業生産指数			大型小売店 販売状況	電灯・電力 合計	預金残高	貸出残高	
総 合	鉱 業	製 造 工 業					
百万円				GWh	百万円	百万円	
100.0	100.0	100.0	72 140	4 790	2 483 713	1 480 310	平成 22 年(度)
103.2	100.0	103.3	72 183	4 603	2 556 411	1 461 641	23
95.8	102.7	95.6	73 194	4 432	2 528 713	1 467 596	24
96.1	109.5	95.7	72 950	4 452	2 529 370	1 476 484	25
97.8	110.1	97.5	72 363	4 279	2 580 509	1 508 176	26
89.2	104.6	88.9	5 982	395	2 553 414	1 472 978	平成 26 . 8
102.2	115.5	101.6	5 432	358	2 527 440	1 466 535	9
103.0	109.5	102.5	5 741	325	2 512 895	1 472 131	10
96.8	104.6	96.6	6 036	312	2 565 664	1 480 308	11
95.5	105.8	95.2	8 141	354	2 574 132	1 491 065	12
92.6	116.7	92.0	6 135	437	2 574 832	1 482 045	平成 27 . 1
91.4	114.3	90.7	5 302	379	2 569 090	1 486 556	2
95.9	110.0	95.5	6 121	372	2 580 509	1 508 176	3
89.9	111.1	89.4	5 559	327	2 599 729	1 479 088	4
102.4	108.7	102.2	5 946	328	2 619 243	1 483 286	5
...	5 576	312	2 605 079	1 483 608	6
...	7
...	8

季節調整指数(年平均は原指数)		年別は年度数	年別は年度末(3月末)残高 国内銀行=都銀・地銀・信託・第2地方銀行協会加盟行	備 考
高 知 県 統 計 課	四国経済産業局	四国電力	日本銀行 高知支店	資 料 出 所
40~43	59	59	60	関連ページ

青果物の卸売数量及び価格				自 動 車 保有台数	交 通 事 故				
野 菜 計		果 実 計			件 数	死 傷 者			
数 量	価 格	数 量	価 格	総 数		総 数	死 者	負 傷 者	
t	1kg当たり円	t	1kg当たり円	台	件	人	人	人	
37 642	255	18 394	322	553 148	3 692	4 242	52	4 190	平成 22 年(度)
37 888	246	16 968	347	554 258	3 408	3 928	46	3 882	23
37 912	245	17 555	325	556 018	3 276	3 710	53	3 657	24
38 577	245	17 194	327	558 880	2 959	3 352	42	3 310	25
37 928	241	16 145	343	560 502	2 690	3 043	41	3 002	26
2 808	278	1 249	400	562 816	246	280	5	275	平成 26 . 8
3 291	256	1 225	348	563 635	191	208	1	207	9
3 726	197	1 634	286	563 696	240	272	2	270	10
3 437	200	1 415	278	564 476	197	220	2	218	11
3 453	275	1 826	383	565 032	280	316	5	311	12
2 780	268	1 244	314	565 013	259	299	7	292	平成 27 . 1
2 983	256	1 628	312	565 320	192	219	2	217	2
3 260	269	1 577	304	560 502	215	243	2	241	3
3 157	308	1 075	392	561 444	203	251	1	250	4
3 120	292	973	446	562 024	173	196	2	194	5
2 832	266	1 010	426	562 733	218	260	3	257	6
...	202	229	-	229	7
...	8

高知市中央卸売市場	年は年度末台数		備 考
中国四国農政局 高知地域センター農政推進グループ	高知運輸支局	高知県警察本部交通企画課	資 料 出 所
62	63	63	関連ページ

高知県の推計人口 月報（平成27年8月1日現在）

人口 731,805人（男 344,254人、女 387,551人）

・前月比 $\Delta 341$ 人

・前年同月比 $\Delta 6,653$ 人

〈人口〉

8月1日現在、高知県の人口は731,805人（男 344,254人、女 387,551人）で、前月に比べて $\Delta 341$ 人（男 $\Delta 185$ 人、女 $\Delta 156$ 人）、前年同月に比べて $\Delta 6,653$ 人（男 $\Delta 2,837$ 人、女 $\Delta 3,816$ 人）となりました。

○自然増減（出生と死亡の差）

7月1か月間の出生者数は424人（男 222人、女 202人）、死亡者数は763人（男 400人、女 363人）で、自然増減は $\Delta 339$ 人（男 $\Delta 178$ 人、女 $\Delta 161$ 人）でした。（図1参照）

図1 出生死亡の月間増減数の推移

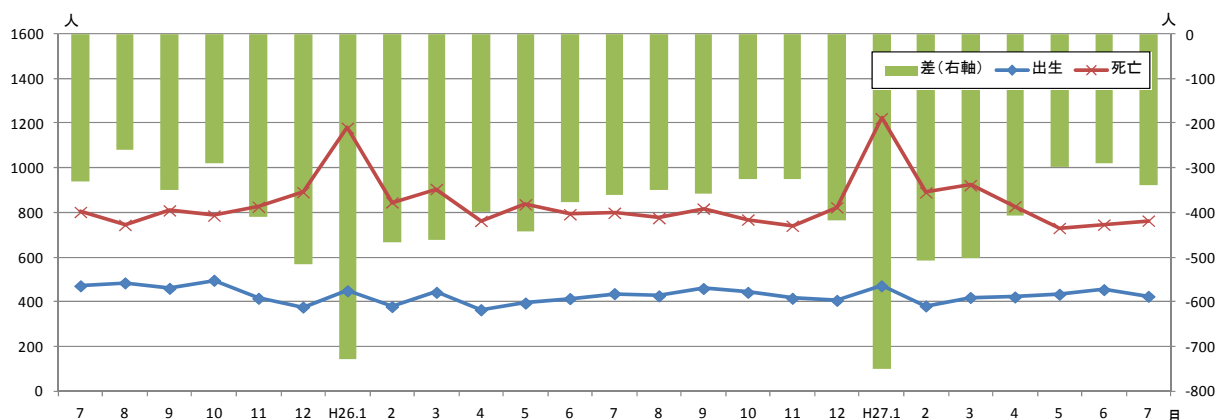

○社会増減（転入と転出の差）※記載その他・消除その他の数値を除く

7月1か月間の転入者数は1,428人、転出者数は1,423人で、社会増減（その他の増減を除く）は5人でした。（図2参照）

図2 転入転出の月間増減数の推移

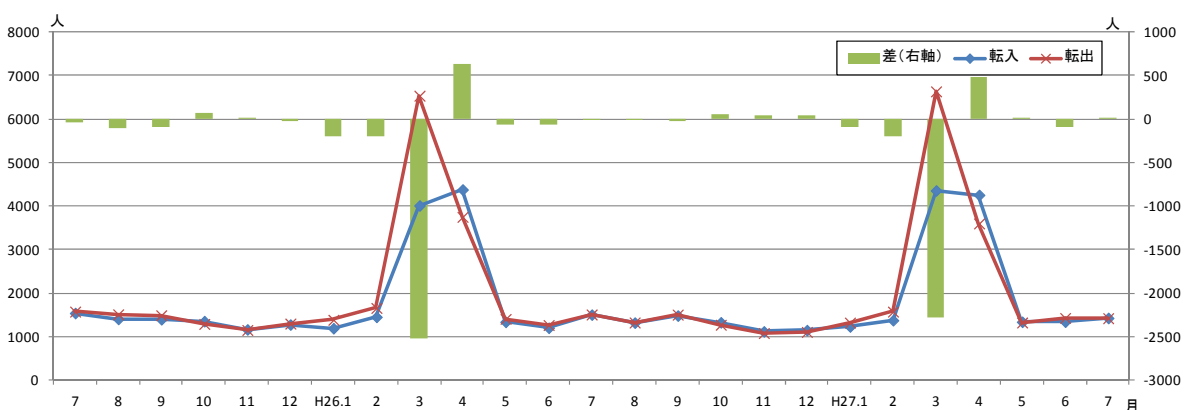

<参考：高知県の推計人口及び世帯数の推移>

単位：人、世帯

年 月	総 数	男	女	世帯数
平成 16年	802,954	378,487	424,467	329,502
17年	* 796,292	* 374,435	* 421,857	* 324,439
18年	798,244	376,423	421,821	—
19年	790,576	372,322	418,254	—
20年	782,626	368,095	414,531	—
21年	776,277	365,108	411,169	—
22年	* 764,456	* 359,134	* 405,322	* 321,909
23年	758,614	356,226	402,388	322,625
24年	752,042	353,130	398,912	322,298
25年	745,070	350,077	394,993	322,027
26年	737,761	346,783	390,978	321,622
平成25年 8月	745,837	350,356	395,481	322,082
9月	745,489	350,269	395,220	322,046
10月	745,070	350,077	394,993	322,027
11月	744,893	350,022	394,871	322,042
12月	744,511	349,871	394,640	321,998
平成26年 1月	744,016	349,645	394,371	321,822
2月	743,048	349,185	393,863	321,485
3月	742,386	348,872	393,514	321,204
4月	739,362	347,203	392,159	320,571
5月	739,695	347,573	392,122	321,732
6月	739,202	347,386	391,816	321,685
7月	738,781	347,217	391,564	321,670
8月	738,458	347,091	391,367	321,756
9月	738,108	346,948	391,160	321,645
10月	737,761	346,783	390,978	321,622
11月	737,545	346,695	390,850	321,670
12月	737,295	346,609	390,686	321,603
平成27年 1月	736,880	346,474	390,406	321,381
2月	736,062	346,082	389,980	321,075
3月	735,374	345,804	389,570	320,773
4月	732,560	344,342	388,218	320,305
5月	732,825	344,657	388,168	321,602
6月	732,528	344,581	387,947	321,653
7月	732,146	344,439	387,707	321,659
8月	731,805	344,254	387,551	321,613

(注1) *が付与された数値は国勢調査の結果です。年の時系列は各年10月1日現在(18～21年は10月31日現在)、月の時系列は各月1日現在の推計値です。

(注2) 平成16年の人口及び世帯数は人口移動の調査結果、平成18年から平成21年までの人口は住民基本台帳人口による調査結果です。

(注3) 平成22年11月以降の人口及び世帯数は、平成22年国勢調査結果を基礎とし、これに毎月の住民基本台帳等の増減数を加算した推計値です。

<年齢(3区分)別人口>

単位:人

	総数	男	女	15歳未満			15～64歳			65歳以上		
				総数	男	女	総数	男	女	総数	男	女
県計	731,805	344,254	387,551	85,575	43,826	41,749	406,206	201,427	204,779	240,024	99,001	141,023
市計	598,502	281,438	317,064	72,772	37,232	35,540	341,443	168,376	173,067	184,287	75,830	108,457
郡計	133,303	62,816	70,487	12,803	6,594	6,209	64,763	33,051	31,712	55,737	23,171	32,566
高知市	337,893	157,256	180,637	43,480	22,174	21,306	201,078	97,061	104,017	93,335	38,021	55,314
室戸市	13,325	6,275	7,050	987	514	473	6,133	3,132	3,001	6,205	2,629	3,576
安芸市	18,037	8,517	9,520	1,858	939	919	9,495	4,780	4,715	6,684	2,798	3,886
南国市	48,094	22,825	25,269	6,084	3,147	2,937	27,835	13,856	13,979	14,175	5,822	8,353
土佐市	27,620	13,287	14,333	3,106	1,625	1,481	15,063	7,672	7,391	9,451	3,990	5,461
須崎市	22,834	11,139	11,695	2,329	1,210	1,119	12,232	6,484	5,748	8,273	3,445	4,828
宿毛市	21,280	9,927	11,353	2,406	1,209	1,197	11,484	5,687	5,797	7,390	3,031	4,359
土佐清水市	14,318	6,664	7,654	1,244	641	603	6,572	3,303	3,269	6,502	2,720	3,782
四万十市	34,512	16,298	18,214	4,144	2,090	2,054	18,534	9,320	9,214	11,834	4,888	6,946
香南市	33,199	16,018	17,181	4,415	2,268	2,147	18,542	9,422	9,120	10,242	4,328	5,914
香美市	27,390	13,232	14,158	2,719	1,415	1,304	14,475	7,659	6,816	10,196	4,158	6,038
安芸郡	17,353	8,181	9,172	1,647	840	807	8,497	4,415	4,082	7,209	2,926	4,283
東洋町	2,547	1,244	1,303	192	92	100	1,185	648	537	1,170	504	666
奈半利町	3,267	1,480	1,787	314	165	149	1,557	765	792	1,396	550	846
田野町	2,737	1,304	1,433	272	138	134	1,386	741	645	1,079	425	654
安田町	2,713	1,311	1,402	211	112	99	1,343	706	637	1,159	493	666
北川村	1,277	596	681	136	65	71	590	312	278	551	219	332
馬路村	911	435	476	95	47	48	473	252	221	343	136	207
芸西村	3,901	1,811	2,090	427	221	206	1,963	991	972	1,511	599	912
長岡郡	7,750	3,629	4,121	529	269	260	3,356	1,817	1,539	3,865	1,543	2,322
本山町	3,753	1,816	1,937	332	170	162	1,839	1,006	833	1,582	640	942
大豊町	3,997	1,813	2,184	197	99	98	1,517	811	706	2,283	903	1,380
土佐郡	4,363	2,075	2,288	432	222	210	1,945	1,042	903	1,986	811	1,175
土佐町	4,004	1,882	2,122	392	197	195	1,783	944	839	1,829	741	1,088
大川村	359	193	166	40	25	15	162	98	64	157	70	87
吾川郡	28,464	13,375	15,089	2,705	1,400	1,305	14,456	7,229	7,227	11,303	4,746	6,557
いの町	22,854	10,789	12,065	2,304	1,182	1,122	12,319	6,109	6,210	8,231	3,498	4,733
仁淀川町	5,610	2,586	3,024	401	218	183	2,137	1,120	1,017	3,072	1,248	1,824
高岡郡	57,618	27,149	30,469	5,856	2,988	2,868	27,943	14,190	13,753	23,819	9,971	13,848
中土佐町	6,890	3,198	3,692	612	270	342	3,246	1,657	1,589	3,032	1,271	1,761
佐川町	13,178	6,181	6,997	1,534	786	748	6,706	3,270	3,436	4,938	2,125	2,813
越知町	5,768	2,628	3,140	505	254	251	2,633	1,317	1,316	2,630	1,057	1,573
禰原町	3,764	1,885	1,879	345	183	162	1,877	1,050	827	1,542	652	890
日高村	4,987	2,338	2,649	476	234	242	2,573	1,282	1,291	1,938	822	1,116
津野町	5,843	2,811	3,032	639	336	303	2,776	1,457	1,319	2,428	1,018	1,410
四万十町	17,188	8,108	9,080	1,745	925	820	8,132	4,157	3,975	7,311	3,026	4,285
幡多郡	17,755	8,407	9,348	1,634	875	759	8,566	4,358	4,208	7,555	3,174	4,381
大月町	5,115	2,432	2,683	460	237	223	2,387	1,231	1,156	2,268	964	1,304
三原村	1,563	761	802	148	93	55	718	374	344	697	294	403
黒潮町	11,077	5,214	5,863	1,026	545	481	5,461	2,753	2,708	4,590	1,916	2,674

※推計人口は、国勢調査結果を基礎数値とし、住民基本台帳ネットワークシステムの人口(速報値)を使用して計算しています。

<年齢(3区分)別割合>

単位: %

15歳未満			15～64歳			65歳以上			推計世帯数	
総数	男	女	総数	男	女	総数	男	女		
11.7	12.7	10.8	55.5	58.5	52.8	32.8	28.8	36.4	321,613	県計
12.2	13.2	11.2	57.0	59.8	54.6	30.8	26.9	34.2	263,347	市計
9.6	10.5	8.8	48.6	52.6	45.0	41.8	36.9	46.2	58,266	郡計
12.9	14.1	11.8	59.5	61.7	57.6	27.6	24.2	30.6	153,340	高知市
7.4	8.2	6.7	46.0	49.9	42.6	46.6	41.9	50.7	6,525	室戸市
10.3	11.0	9.7	52.6	56.1	49.5	37.1	32.9	40.8	7,779	安芸市
12.7	13.8	11.6	57.9	60.7	55.3	29.5	25.5	33.1	19,863	南国市
11.2	12.2	10.3	54.5	57.7	51.6	34.2	30.0	38.1	10,787	土佐市
10.2	10.9	9.6	53.6	58.2	49.1	36.2	30.9	41.3	8,725	須崎市
11.3	12.2	10.5	54.0	57.3	51.1	34.7	30.5	38.4	9,206	宿毛市
8.7	9.6	7.9	45.9	49.6	42.7	45.4	40.8	49.4	6,770	土佐清水市
12.0	12.8	11.3	53.7	57.2	50.6	34.3	30.0	38.1	14,975	四万十市
13.3	14.2	12.5	55.9	58.8	53.1	30.9	27.0	34.4	13,050	香南市
9.9	10.7	9.2	52.8	57.9	48.1	37.2	31.4	42.6	12,327	香美市
9.5	10.3	8.8	49.0	54.0	44.5	41.5	35.8	46.7	7,676	安芸郡
7.5	7.4	7.7	46.5	52.1	41.2	45.9	40.5	51.1	1,368	東洋町
9.6	11.1	8.3	47.7	51.7	44.3	42.7	37.2	47.3	1,438	奈半利町
9.9	10.6	9.4	50.6	56.8	45.0	39.4	32.6	45.6	1,209	田野町
7.8	8.5	7.1	49.5	53.9	45.4	42.7	37.6	47.5	1,156	安田町
10.6	10.9	10.4	46.2	52.3	40.8	43.1	36.7	48.8	581	北川村
10.4	10.8	10.1	51.9	57.9	46.4	37.7	31.3	43.5	433	馬路村
10.9	12.2	9.9	50.3	54.7	46.5	38.7	33.1	43.6	1,491	芸西村
6.8	7.4	6.3	43.3	50.1	37.3	49.9	42.5	56.3	3,745	長岡郡
8.8	9.4	8.4	49.0	55.4	43.0	42.2	35.2	48.6	1,657	本山町
4.9	5.5	4.5	38.0	44.7	32.3	57.1	49.8	63.2	2,088	大豊町
9.9	10.7	9.2	44.6	50.2	39.5	45.5	39.1	51.4	1,964	土佐郡
9.8	10.5	9.2	44.5	50.2	39.5	45.7	39.4	51.3	1,768	土佐町
11.1	13.0	9.0	45.1	50.8	38.6	43.7	36.3	52.4	196	大川村
9.5	10.5	8.6	50.8	54.0	47.9	39.7	35.5	43.5	12,358	吾川郡
10.1	11.0	9.3	53.9	56.6	51.5	36.0	32.4	39.2	9,496	いの町
7.1	8.4	6.1	38.1	43.3	33.6	54.8	48.3	60.3	2,862	仁淀川町
10.2	11.0	9.4	48.5	52.3	45.1	41.3	36.7	45.4	24,544	高岡郡
8.9	8.4	9.3	47.1	51.8	43.0	44.0	39.7	47.7	3,112	中土佐町
11.6	12.7	10.7	50.9	52.9	49.1	37.5	34.4	40.2	5,261	佐川町
8.8	9.7	8.0	45.6	50.1	41.9	45.6	40.2	50.1	2,515	越知町
9.2	9.7	8.6	49.9	55.7	44.0	41.0	34.6	47.4	1,785	禰原町
9.5	10.0	9.1	51.6	54.8	48.7	38.9	35.2	42.1	2,003	日高村
10.9	12.0	10.0	47.5	51.8	43.5	41.6	36.2	46.5	2,318	津野町
10.2	11.4	9.0	47.3	51.3	43.8	42.5	37.3	47.2	7,550	四万十町
9.2	10.4	8.1	48.2	51.8	45.0	42.6	37.8	46.9	7,979	幡多郡
9.0	9.7	8.3	46.7	50.6	43.1	44.3	39.6	48.6	2,437	大月町
9.5	12.2	6.9	45.9	49.1	42.9	44.6	38.6	50.2	718	三原村
9.3	10.5	8.2	49.3	52.8	46.2	41.4	36.7	45.6	4,824	黒潮町

※世帯数は、国勢調査結果を基礎数値とし、各市町村の住民基本台帳システムによる数値から計算しています。
 ※年齢(3区分)別割合の合計は、各区分の割合を算出するにあたり、小数第2位を四捨五入していることから、必ずしも100%とはなりません。

<年齢別(5歳階級)人口>

	0 ~ 4 歳			5 ~ 9 歳			10 ~ 14 歳			15 ~ 19 歳		
	総数	男	女	総数	男	女	総数	男	女	総数	男	女
県計	25,821	13,121	12,700	28,361	14,600	13,761	31,393	16,105	15,288	32,836	17,156	15,680
市計	22,222	11,279	10,943	24,160	12,418	11,742	26,390	13,535	12,855	28,498	14,904	13,594
郡計	3,599	1,842	1,757	4,201	2,182	2,019	5,003	2,570	2,433	4,338	2,252	2,086
高知市	13,623	6,898	6,725	14,431	7,435	6,996	15,426	7,841	7,585	16,703	8,328	8,375
室戸市	250	128	122	364	189	175	373	197	176	242	117	125
安芸市	526	257	269	642	329	313	690	353	337	672	344	328
南国市	1,900	968	932	2,011	1,036	975	2,173	1,143	1,030	2,691	1,508	1,183
土佐市	870	447	423	1,007	535	472	1,229	643	586	1,329	763	566
須崎市	654	310	344	733	382	351	942	518	424	1,408	854	554
宿毛市	702	361	341	834	401	433	870	447	423	779	413	366
土佐清水市	334	183	151	423	208	215	487	250	237	346	179	167
四万十市	1,293	668	625	1,325	663	662	1,526	759	767	1,284	663	621
香南市	1,284	663	621	1,470	764	706	1,661	841	820	1,547	831	716
香美市	786	396	390	920	476	444	1,013	543	470	1,497	904	593
安芸郡	512	251	261	538	275	263	597	314	283	560	316	244
東洋町	45	19	26	74	32	42	73	41	32	53	35	18
奈半利町	96	51	45	97	55	42	121	59	62	104	61	43
田野町	103	45	58	78	44	34	91	49	42	83	55	28
安田町	76	44	32	57	25	32	78	43	35	91	55	36
北川村	29	14	15	57	27	30	50	24	26	29	10	19
馬路村	34	15	19	34	17	17	27	15	12	40	19	21
芸西村	129	63	66	141	75	66	157	83	74	160	81	79
長岡郡	179	92	87	170	87	83	180	90	90	181	104	77
本山町	112	56	56	108	54	54	112	60	52	124	75	49
大豊町	67	36	31	62	33	29	68	30	38	57	29	28
土佐郡	145	70	75	132	73	59	155	79	76	84	43	41
土佐町	138	65	73	120	66	54	134	66	68	81	40	41
大川村	7	5	2	12	7	5	21	13	8	3	3	-
吾川郡	690	372	318	917	462	455	1,098	566	532	966	479	487
いの町	579	304	275	786	394	392	939	484	455	883	435	448
仁淀川町	111	68	43	131	68	63	159	82	77	83	44	39
高岡郡	1,646	820	826	1,901	989	912	2,309	1,179	1,130	2,069	1,069	1,000
中土佐町	171	77	94	203	89	114	238	104	134	242	114	128
佐川町	416	219	197	498	255	243	620	312	308	502	255	247
越知町	134	64	70	174	87	87	197	103	94	168	80	88
禰原町	111	53	58	104	58	46	130	72	58	206	122	84
日高村	132	58	74	134	65	69	210	111	99	268	154	114
津野町	181	90	91	220	117	103	238	129	109	183	99	84
四万十町	501	259	242	568	318	250	676	348	328	500	245	255
幡多郡	427	237	190	543	296	247	664	342	322	478	241	237
大月町	114	53	61	158	83	75	188	101	87	124	60	64
三原村	50	33	17	34	20	14	64	40	24	40	22	18
黒潮町	263	151	112	351	193	158	412	201	211	314	159	155

※推計人口は、国勢調査結果を基礎数値とし、住民基本台帳ネットワークシステムの人口(速報値)を使用して計算しています。
したがって、年齢階級によっては人数がマイナスとなる場合には、「-」で表記していますので、3区分の年齢別とは数値が一致しな

単位:人

20～24歳			25～29歳			30～34歳			35～39歳			
総数	男	女	総数	男	女	総数	男	女	総数	男	女	
26,281	13,651	12,630	29,201	14,550	14,651	35,997	17,831	18,166	43,281	21,817	21,464	県計
23,245	11,977	11,268	25,266	12,495	12,771	30,948	15,186	15,762	37,267	18,708	18,559	市計
3,036	1,674	1,362	3,935	2,055	1,880	5,049	2,645	2,404	6,014	3,109	2,905	郡計
14,423	6,985	7,438	15,566	7,491	8,075	18,814	8,974	9,840	22,393	11,053	11,340	高知市
182	107	75	359	208	151	428	225	203	492	254	238	室戸市
575	282	293	606	309	297	793	419	374	929	493	436	安芸市
2,171	1,138	1,033	2,187	1,078	1,109	2,524	1,267	1,257	3,043	1,497	1,546	南国市
982	483	499	1,092	580	512	1,336	670	666	1,591	843	748	土佐市
642	370	272	909	500	409	1,007	560	447	1,104	577	527	須崎市
569	271	298	705	373	332	1,002	510	492	1,260	657	603	宿毛市
209	132	77	343	175	168	476	230	246	644	332	312	土佐清水市
740	385	355	1,293	628	665	1,773	918	855	2,086	1,116	970	四万十市
1,316	773	543	1,275	669	606	1,675	852	823	2,207	1,120	1,087	香南市
1,436	1,051	385	931	484	447	1,120	561	559	1,518	766	752	香美市
463	268	195	524	270	254	658	352	306	773	412	361	安芸郡
46	38	8	54	27	27	83	43	40	104	51	53	東洋町
81	33	48	98	49	49	122	66	56	153	81	72	奈半利町
63	43	20	117	68	49	114	50	64	130	73	57	田野町
94	52	42	66	29	37	88	59	29	112	59	53	安田町
37	32	5	40	18	22	53	24	29	58	30	28	北川村
31	15	16	38	21	17	40	22	18	25	18	7	馬路村
111	55	56	111	58	53	158	88	70	191	100	91	芸西村
168	81	87	223	129	94	273	146	127	290	164	126	長岡郡
119	57	62	147	84	63	147	78	69	176	107	69	本山町
49	24	25	76	45	31	126	68	58	114	57	57	大豊町
73	38	35	136	72	64	158	87	71	197	105	92	土佐郡
61	30	31	121	61	60	141	77	64	185	101	84	土佐町
12	8	4	15	11	4	17	10	7	12	4	8	大川村
745	377	368	922	477	445	1,141	591	550	1,323	677	646	吾川郡
669	345	324	799	418	381	998	519	479	1,122	577	545	いの町
76	32	44	123	59	64	143	72	71	201	100	101	仁淀川町
1,270	699	571	1,704	887	817	2,227	1,147	1,080	2,612	1,335	1,277	高岡郡
101	55	46	185	108	77	220	109	111	295	154	141	中土佐町
387	191	196	442	207	235	529	242	287	634	319	315	佐川町
107	56	51	166	80	86	229	121	108	234	111	123	越知町
116	68	48	113	56	57	144	82	62	175	103	72	禰原町
143	85	58	142	68	74	210	103	107	239	125	114	日高村
90	66	24	171	89	82	245	138	107	264	140	124	津野町
326	178	148	485	279	206	650	352	298	771	383	388	四万十町
317	211	106	426	220	206	592	322	270	819	416	403	幡多郡
69	40	29	120	68	52	149	85	64	209	104	105	大月町
28	16	12	49	27	22	55	36	19	70	35	35	三原村
220	155	65	257	125	132	388	201	187	540	277	263	黒潮町

い場合があります。

<年齢別(5歳階級)人口>

	40～44歳			45～49歳			50～54歳			55～59歳		
	総数	男	女	総数	男	女	総数	男	女	総数	男	女
県計	50,353	25,046	25,307	42,425	20,492	21,933	43,892	21,392	22,500	46,919	22,823	24,096
市計	43,188	21,394	21,794	35,986	17,287	18,699	36,176	17,568	18,608	37,408	18,038	19,370
郡計	7,165	3,652	3,513	6,439	3,205	3,234	7,716	3,824	3,892	9,511	4,785	4,726
高知市	26,383	12,877	13,506	21,815	10,284	11,531	21,406	10,343	11,063	20,691	9,907	10,784
室戸市	674	345	329	721	372	349	801	402	399	907	461	446
安芸市	1,099	533	566	992	488	504	1,131	590	541	1,207	589	618
南国市	3,458	1,714	1,744	2,743	1,335	1,408	2,721	1,292	1,429	2,858	1,364	1,494
土佐市	1,845	977	868	1,526	772	754	1,466	702	764	1,724	824	900
須崎市	1,310	668	642	1,191	594	597	1,282	669	613	1,502	727	775
宿毛市	1,317	661	656	1,165	554	611	1,326	636	690	1,509	741	768
土佐清水市	817	440	377	713	351	362	755	366	389	973	441	532
四万十市	2,375	1,187	1,188	1,898	955	943	2,004	992	1,012	2,345	1,169	1,176
香南市	2,394	1,206	1,188	1,997	1,005	992	1,895	907	988	1,950	967	983
香美市	1,516	786	730	1,225	577	648	1,389	669	720	1,742	848	894
安芸郡	905	446	459	852	444	408	1,099	557	542	1,217	633	584
東洋町	113	59	54	123	74	49	173	89	84	176	100	76
奈半利町	142	63	79	138	65	73	204	93	111	250	126	124
田野町	125	68	57	139	72	67	199	96	103	191	94	97
安田町	142	68	74	140	79	61	182	89	93	198	103	95
北川村	54	26	28	55	30	25	69	39	30	98	56	42
馬路村	52	23	29	49	22	27	61	37	24	66	35	31
芸西村	277	139	138	208	102	106	211	114	97	238	119	119
長岡郡	354	194	160	297	161	136	407	223	184	529	281	248
本山町	234	136	98	175	83	92	208	120	88	220	107	113
大豊町	120	58	62	122	78	44	199	103	96	309	174	135
土佐郡	184	102	82	199	97	102	258	145	113	300	164	136
土佐町	176	96	80	179	87	92	233	130	103	277	149	128
大川村	8	6	2	20	10	10	25	15	10	23	15	8
吾川郡	1,600	843	757	1,468	696	772	1,712	804	908	2,132	1,040	1,092
いの町	1,374	715	659	1,259	585	674	1,455	669	786	1,782	858	924
仁淀川町	226	128	98	209	111	98	257	135	122	350	182	168
高岡郡	3,122	1,570	1,552	2,785	1,384	1,401	3,184	1,572	1,612	3,980	2,006	1,974
中土佐町	384	195	189	377	185	192	337	172	165	479	230	249
佐川町	745	370	375	686	319	367	779	375	404	898	460	438
越知町	289	156	133	281	138	143	307	151	156	392	192	200
禰原町	200	109	91	157	89	68	187	109	78	251	132	119
日高村	275	131	144	263	124	139	271	130	141	338	165	173
津野町	338	167	171	240	129	111	334	163	171	403	199	204
四万十町	891	442	449	781	400	381	969	472	497	1,219	628	591
幡多郡	1,000	497	503	838	423	415	1,056	523	533	1,353	661	692
大月町	271	122	149	215	115	100	298	147	151	416	210	206
三原村	77	40	37	64	31	33	94	51	43	118	64	54
黒潮町	652	335	317	559	277	282	664	325	339	819	387	432

※推計人口は、国勢調査結果を基礎数値とし、住民基本台帳ネットワークシステムの人口(速報値)を使用して計算しています。
したがって、年齢階級によっては人数がマイナスとなる場合には、「-」で表記していますので、3区分の年齢別とは数値が一致しな

単位:人

60～64歳			65～69歳			70～74歳			75～79歳			
総数	男	女	総数	男	女	総数	男	女	総数	男	女	
55,024	26,669	28,355	64,505	31,268	33,237	49,817	22,449	27,368	41,698	17,627	24,071	県計
43,461	20,819	22,642	51,497	24,726	26,771	39,404	17,773	21,631	31,690	13,361	18,329	市計
11,563	5,850	5,713	13,008	6,542	6,466	10,413	4,676	5,737	10,008	4,266	5,742	郡計
22,884	10,819	12,065	27,127	12,877	14,250	20,605	9,185	11,420	15,873	6,586	9,287	高知市
1,327	641	686	1,734	832	902	1,347	618	729	1,175	540	635	室戸市
1,491	733	758	1,799	846	953	1,362	636	726	1,267	537	730	安芸市
3,439	1,663	1,776	3,998	1,958	2,040	2,969	1,298	1,671	2,400	1,020	1,380	南国市
2,172	1,058	1,114	2,607	1,286	1,321	2,087	949	1,138	1,506	693	813	土佐市
1,877	965	912	2,046	1,001	1,045	1,801	845	956	1,369	606	763	須崎市
1,852	871	981	2,035	984	1,051	1,391	635	756	1,314	552	762	宿毛市
1,296	657	639	1,631	775	856	1,358	638	720	1,195	511	684	土佐清水市
2,736	1,307	1,429	3,194	1,576	1,618	2,227	1,017	1,210	2,063	837	1,226	四万十市
2,286	1,092	1,194	2,870	1,401	1,469	2,207	1,016	1,191	1,748	768	980	香南市
2,101	1,013	1,088	2,456	1,190	1,266	2,050	936	1,114	1,780	711	1,069	香美市
1,446	717	729	1,677	802	875	1,387	622	765	1,377	579	798	安芸郡
260	132	128	281	136	145	238	121	117	221	98	123	東洋町
265	128	137	320	146	174	250	124	126	269	101	168	奈半利町
225	122	103	248	123	125	191	82	109	232	80	152	田野町
230	113	117	253	126	127	221	104	117	232	102	130	安田町
97	47	50	124	59	65	92	37	55	103	45	58	北川村
71	40	31	64	31	33	80	25	55	66	30	36	馬路村
298	135	163	387	181	206	315	129	186	254	123	131	芸西村
634	334	300	730	368	362	674	279	395	766	311	455	長岡郡
289	159	130	329	161	168	285	133	152	298	119	179	本山町
345	175	170	401	207	194	389	146	243	468	192	276	大豊町
359	189	170	369	177	192	318	148	170	374	170	204	土佐郡
329	173	156	343	158	185	299	142	157	348	157	191	土佐町
30	16	14	26	19	7	19	6	13	26	13	13	大川村
2,447	1,245	1,202	2,802	1,399	1,403	2,200	983	1,217	1,969	839	1,130	吾川郡
1,978	988	990	2,232	1,100	1,132	1,650	750	900	1,406	603	803	いの町
469	257	212	570	299	271	550	233	317	563	236	327	仁淀川町
4,990	2,521	2,469	5,467	2,798	2,669	4,379	1,994	2,385	4,224	1,801	2,423	高岡郡
626	335	291	688	354	334	546	258	288	523	222	301	中土佐町
1,104	532	572	1,206	623	583	934	451	483	887	388	499	佐川町
460	232	228	554	274	280	472	210	262	418	189	229	越知町
328	180	148	337	166	171	263	116	147	281	122	159	禰原町
424	197	227	523	275	248	406	165	241	318	142	176	日高村
508	267	241	519	274	245	427	200	227	433	175	258	津野町
1,540	778	762	1,640	832	808	1,331	594	737	1,364	563	801	四万十町
1,687	844	843	1,963	998	965	1,455	650	805	1,298	566	732	幡多郡
516	280	236	568	304	264	425	191	234	401	170	231	大月町
123	52	71	146	71	75	130	55	75	117	47	70	三原村
1,048	512	536	1,249	623	626	900	404	496	780	349	431	黒潮町

場合があります。

<年齢別(5歳階級)人口>

単位:人

	80～84歳			85歳以上		
	総数	男	女	総数	男	女
県計	38,904	14,947	23,957	45,100	12,710	32,390
市計	28,793	10,861	17,932	32,903	9,109	23,794
郡計	10,111	4,086	6,025	12,197	3,601	8,596
高知市	14,151	5,168	8,983	15,579	4,205	11,374
室戸市	923	364	559	1,026	275	751
安芸市	1,016	392	624	1,240	387	853
南国市	2,207	823	1,384	2,601	723	1,878
土佐市	1,430	558	872	1,821	504	1,317
須崎市	1,398	542	856	1,659	451	1,208
宿毛市	1,250	465	785	1,400	395	1,005
土佐清水市	1,093	426	667	1,225	370	855
四万十市	1,978	814	1,164	2,372	644	1,728
香南市	1,582	634	948	1,835	509	1,326
香美市	1,765	675	1,090	2,145	646	1,499
安芸郡	1,305	531	774	1,463	392	1,071
東洋町	227	91	136	203	58	145
奈半利町	262	99	163	295	80	215
田野町	192	80	112	216	60	156
安田町	224	94	130	229	67	162
北川村	112	44	68	120	34	86
馬路村	67	34	33	66	16	50
芸西村	221	89	132	334	77	257
長岡郡	771	309	462	924	276	648
本山町	297	121	176	373	106	267
大豊町	474	188	286	551	170	381
土佐郡	412	164	248	513	152	361
土佐町	377	150	227	462	134	328
大川村	35	14	21	51	18	33
吾川郡	1,913	785	1,128	2,419	740	1,679
いの町	1,366	570	796	1,577	475	1,102
仁淀川町	547	215	332	842	265	577
高岡郡	4,398	1,776	2,622	5,351	1,602	3,749
中土佐町	569	239	330	706	198	508
佐川町	832	326	506	1,079	337	742
越知町	503	191	312	683	193	490
禰原町	303	132	171	358	116	242
日高村	329	122	207	362	118	244
津野町	476	197	279	573	172	401
四万十町	1,386	569	817	1,590	468	1,122
幡多郡	1,312	521	791	1,527	439	1,088
大月町	408	170	238	466	129	337
三原村	139	64	75	165	57	108
黒潮町	765	287	478	896	253	643

※推計人口は、国勢調査結果を基礎数値とし、住民基本台帳ネットワークシステムの人口(速報値)を使用して計算しています。したがって、年齢階級によっては人数がマイナスとなる場合には、「-」で表記していますので、3区分の年齢別とは数値が一致しない場合があります。

<前月中の人口動態>

	自然動態			社会動態						増減総数	
	出生者数	死亡者数	自然増減数	転入者数	その他	計	転出者数	その他	計		社会増減数
県計	424	763	△ 339	1,428	27	1,455	1,423	35	1,458	△ 3	△ 342
市計	365	542	△ 177	1,138	20	1,158	1,111	26	1,137	21	△ 156
郡計	59	221	△ 162	290	7	297	312	9	321	△ 24	△ 186
高知市	217	248	△ 31	555	8	563	523	8	531	32	1
室戸市	8	22	△ 14	12	1	13	22	0	22	△ 9	△ 23
安芸市	4	20	△ 16	25	1	26	39	1	40	△ 14	△ 30
南国市	33	48	△ 15	113	1	114	101	3	104	10	△ 5
土佐市	7	33	△ 26	47	2	49	45	2	47	2	△ 24
須崎市	11	24	△ 13	51	0	51	58	3	61	△ 10	△ 23
宿毛市	14	27	△ 13	51	0	51	31	0	31	20	7
土佐清水市	0	24	△ 24	23	1	24	22	1	23	1	△ 23
四万十市	29	39	△ 10	78	0	78	84	1	85	△ 7	△ 17
香南市	28	27	1	117	6	123	141	6	147	△ 24	△ 23
香美市	14	30	△ 16	66	0	66	45	1	46	20	4
安芸郡	9	21	△ 12	46	0	46	37	0	37	9	△ 3
東洋町	0	3	△ 3	6	0	6	5	0	5	1	△ 2
奈半利町	1	4	△ 3	11	0	11	12	0	12	△ 1	△ 4
田野町	4	2	2	15	0	15	2	0	2	13	15
安田町	0	6	△ 6	3	0	3	6	0	6	△ 3	△ 9
北川村	1	3	△ 2	7	0	7	3	0	3	4	2
馬路村	0	0	0	1	0	1	3	0	3	△ 2	△ 2
芸西村	3	3	0	3	0	3	6	0	6	△ 3	△ 3
長岡郡	3	13	△ 10	32	0	32	27	0	27	5	△ 5
本山町	1	8	△ 7	8	0	8	18	0	18	△ 10	△ 17
大豊町	2	5	△ 3	24	0	24	9	0	9	15	12
土佐郡	5	4	1	19	0	19	16	0	16	3	4
土佐町	5	4	1	19	0	19	14	0	14	5	6
大川村	0	0	0	0	0	0	2	0	2	△ 2	△ 2
吾川郡	7	44	△ 37	50	1	51	74	2	76	△ 25	△ 62
いの町	4	31	△ 27	37	0	37	58	2	60	△ 23	△ 50
仁淀川町	3	13	△ 10	13	1	14	16	0	16	△ 2	△ 12
高岡郡	29	100	△ 71	106	6	112	111	2	113	△ 1	△ 72
中土佐町	5	13	△ 8	3	0	3	14	1	15	△ 12	△ 20
佐川町	5	23	△ 18	33	0	33	24	0	24	9	△ 9
越知町	4	12	△ 8	9	0	9	16	0	16	△ 7	△ 15
禰原町	0	4	△ 4	8	2	10	6	0	6	4	0
日高村	2	5	△ 3	17	0	17	9	0	9	8	5
津野町	4	11	△ 7	9	0	9	7	0	7	2	△ 5
四万十町	9	32	△ 23	27	4	31	35	1	36	△ 5	△ 28
幡多郡	6	39	△ 33	37	0	37	47	5	52	△ 15	△ 48
大月町	2	6	△ 4	11	0	11	11	1	12	△ 1	△ 5
三原村	1	6	△ 5	0	0	0	7	3	10	△ 10	△ 15
黒潮町	3	27	△ 24	26	0	26	29	1	30	△ 4	△ 28

※住民基本台帳ネットワークシステムの記載数・削除数による人口動態であり、前月推計人口に増減総数を加えても、当月推計人口とは、必ずしも一致しません。

高知市消費者物価指数〈平成27年6月分〉

総務省統計局 平成27年7月31日公表

総合で 104.0 (平成22年=100)

平成27年6月の消費者物価指数は、総合で104.0となりました。前月比は0.4%の上昇となり、前年同月比は0.9%の上昇となりました。

生鮮食品を除く総合は103.2となりました。前月比は0.3%の上昇となり、前年同月比は0.4%の上昇となりました。

食料(酒類を除く)及びエネルギーを除く総合は100.9となりました。前月比は0.4%の上昇となり、前年同月比は0.5%の上昇となりました。

前月比は0.4%の上昇

前月比	上昇した主なもの	下落した主なもの
	教養娯楽 2.1%	光熱・水道 △0.8%
	食料 0.8%	被服及び履物 △0.1%
	保健医療 0.2%	
	諸雑費 0.2%	
	家具・家事用品 0.1%	

前年同月比は0.9%の上昇

前年同月比	上昇した主なもの	下落した主なもの
	食料 3.9%	光熱・水道 △2.3%
	被服及び履物 2.2%	交通・通信 △0.6%
	家具・家事用品 1.9%	住居 △0.5%
	保健医療 1.1%	諸雑費 △0.3%
	教育 0.5%	
	教養娯楽 0.4%	

(高知市)

	総合	食料	住居	光熱・水道	家具・家事用品	被服及び履物	保健医療	交通・通信	教育	教養娯楽	諸雑費
ウェイト	10000	2524	2035	677	331	433	424	1440	309	1174	653
平成26年6月	103.1	105.0	99.1	115.0	100.1	102.5	99.3	105.2	99.9	96.5	108.9
平成27年5月	103.6	108.3	98.6	113.3	101.9	104.9	100.1	104.6	100.4	94.9	108.3
平成27年6月	104.0	109.1	98.6	112.4	102.0	104.8	100.3	104.6	100.4	96.9	108.6
前月比 (%)	0.4	0.8	0.0	△0.8	0.1	△0.1	0.2	0.0	0.0	2.1	0.2
前年同月比(%)	0.9	3.9	△0.5	△2.3	1.9	2.2	1.1	△0.6	0.5	0.4	△0.3
寄与度(前月比)		0.22	0.01	△0.06	0.00	△0.01	0.01	0.01	0.00	0.22	0.01
寄与度(前年同月比)		1.01	△0.10	△0.18	0.06	0.10	0.04	△0.08	0.01	0.04	△0.02

高知市消費者物価指数は総務省統計局『小売物価統計調査』の調査情報に基づいています。

高知市消費者物価指数

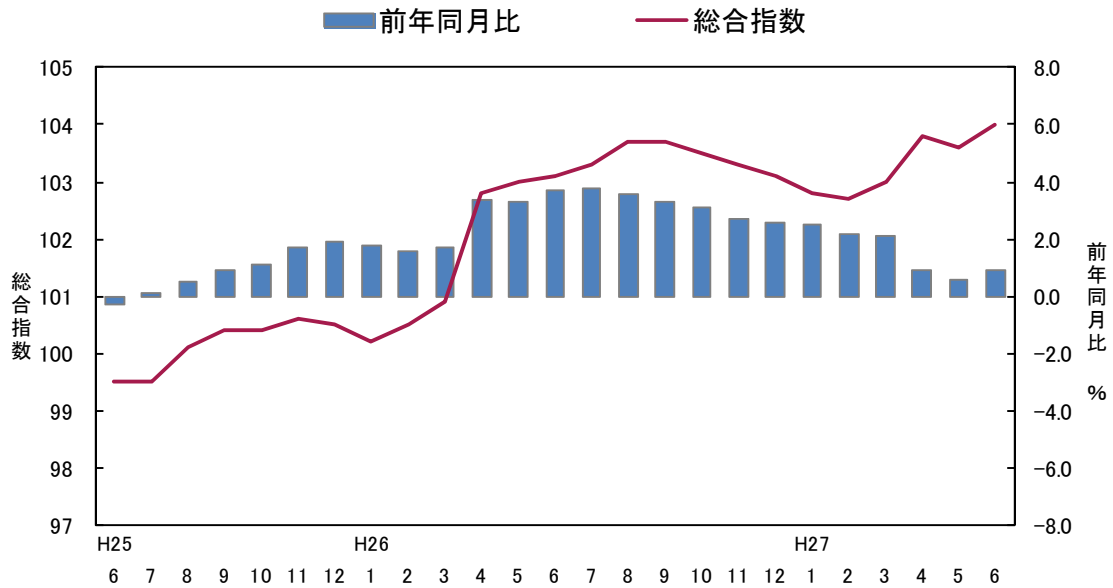

<参考> 全国消費者物価指数の動向

総合指数は平成22年を100として103.8となりました。前月比は0.2%の下落となり、前年同月比は0.4%の上昇となりました。

(全国)

	総合	食料	住居	光熱・水道	家具・家事用品	被服及び履物	保健医療	交通・通信	教育	教養娯楽	諸雑費
ウェイト	10000	2525	2122	704	345	405	428	1421	334	1145	569
平成26年6月	103.4	103.7	99.2	121.9	94.3	103.1	99.5	106.3	101.1	97.8	109.2
平成27年5月	104.0	107.2	99.1	119.6	95.2	105.4	100.1	103.9	102.6	98.1	109.7
平成27年6月	103.8	106.3	99.1	118.1	95.0	105.2	100.2	104.2	102.6	98.5	109.7
前月比 (%)	△ 0.2	△ 0.8	0.0	△ 1.2	△ 0.2	△ 0.2	0.0	0.3	0.0	0.3	0.0
前年同月比 (%)	0.4	2.5	△ 0.1	△ 3.1	0.7	2.0	0.7	△ 2.0	1.5	0.7	0.5
寄与度(前月比)	/	△ 0.20	0.00	△ 0.10	△ 0.01	△ 0.01	0.00	0.04	0.00	0.04	0.00
寄与度(前年同月比)	/	0.64	△ 0.02	△ 0.26	0.02	0.08	0.03	△ 0.29	0.05	0.08	0.03

(1) 食料指数 109.1

前月比 (+) 0.8 %
前年同月比 (+) 3.9 %

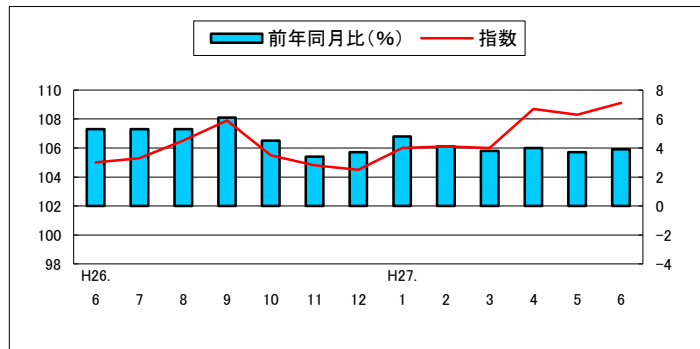

(2) 住居指数 98.6

前月比 0.0 %
前年同月比 (△) 0.5 %

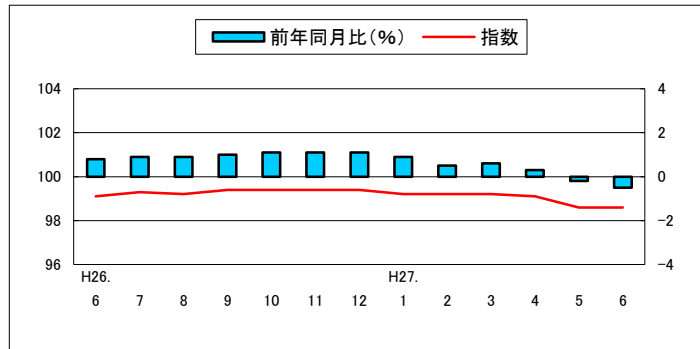

(3) 光熱・水道指数 112.4

前月比 (△) 0.8 %
前年同月比 (△) 2.3 %

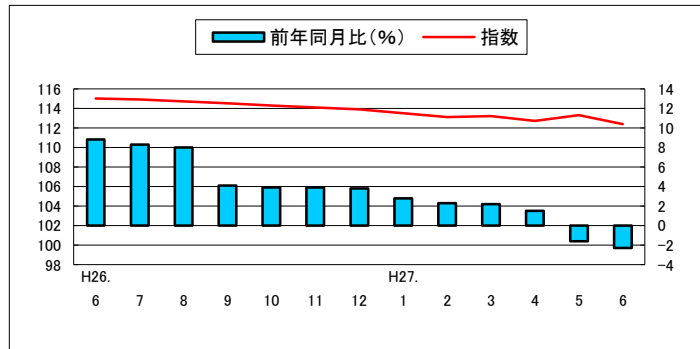

(4) 家具・家事用品指数 102.0

前月比 (+) 0.1 %
前年同月比 (+) 1.9 %

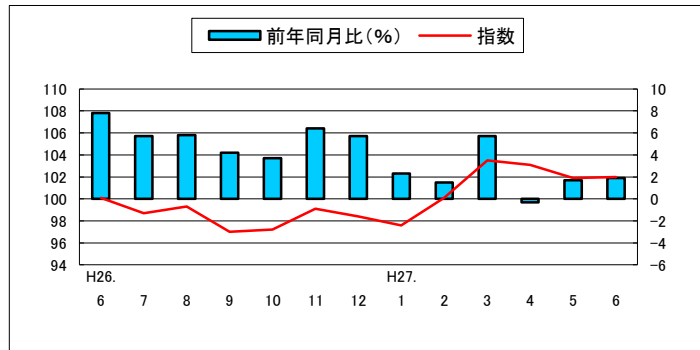

(5) 被服及び履物指数 104.8

前月比 (△) 0.1 %
前年同月比 (+) 2.2 %

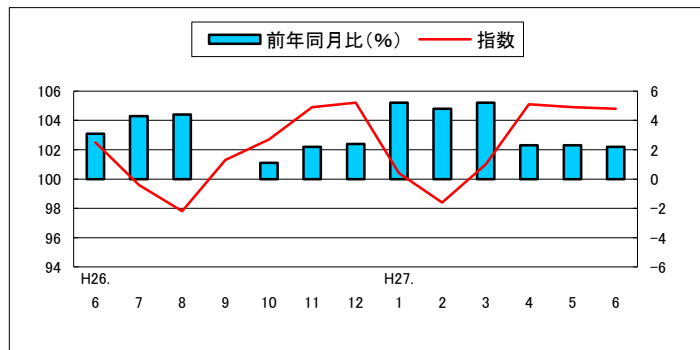

高知市中分類指数

(平成22年=100)

中分類	ウエイト	平成 26年 平均	平成 26年 6月	平成 27年 5月	平成 27年 6月	前月比 (%)	前年 同月比 (%)
総合	10000	102.6	103.1	103.6	104.0	0.4	0.9
食料	2524	104.5	105.0	108.3	109.1	0.8	3.9
穀類	200	100.3	101.6	97.5	98.0	0.5	△3.6
魚介類	214	118.4	118.0	120.0	124.3	3.5	5.3
肉類	182	109.4	109.7	116.5	117.8	1.1	7.4
乳卵類	90	102.8	102.6	107.1	107.6	0.5	4.9
野菜・海藻	233	104.3	97.5	117.3	114.7	△2.2	17.6
果物	100	105.0	122.7	116.9	126.1	7.9	2.8
油脂・調味料	95	103.5	106.5	103.8	103.2	△0.6	△3.1
菓子類	205	97.8	97.8	101.1	103.1	1.9	5.4
調理食品	318	105.6	105.7	110.5	110.2	△0.2	4.2
飲料	134	96.6	97.5	98.2	99.1	0.9	1.7
酒類	126	100.1	101.4	101.0	100.5	△0.5	△1.0
外食	626	104.1	104.7	106.2	106.7	0.5	1.9
住居	2035	99.0	99.1	98.6	98.6	0.0	△0.5
家賃	1778	98.7	98.8	98.3	98.3	0.0	△0.5
設備修繕・維持	257	101.7	101.6	100.9	101.2	0.3	△0.4
光熱・水道	677	113.3	115.0	113.3	112.4	△0.8	△2.3
電気代	302	117.8	120.3	119.1	117.6	△1.3	△2.2
ガス代	207	112.4	113.8	112.8	112.0	△0.7	△1.6
他の光熱	18	141.9	142.1	107.8	107.8	0.0	△24.2
上下水道料	150	101.9	102.9	102.9	102.9	0.0	0.0
家具・家事用品	331	98.8	100.1	101.9	102.0	0.1	1.9
家庭用耐久財	124	87.7	88.9	94.6	96.2	1.7	8.2
室内装備品	19	104.9	107.8	106.7	100.7	△5.6	△6.6
寝具類	32	115.4	114.9	114.4	113.9	△0.4	△0.9
家事雑貨	63	100.6	101.8	103.5	103.6	0.1	1.8
家事用消耗品	67	107.0	109.4	107.1	106.3	△0.7	△2.8
家事サービス	26	100.9	101.5	100.7	100.7	0.0	△0.8
被服及び履物	433	100.4	102.5	104.9	104.8	△0.1	2.2
衣料	187	98.7	99.9	104.0	103.2	△0.8	3.3
和服	4	102.2	102.2	102.2	102.2	0.0	0.0
洋服	183	98.6	99.9	104.1	103.3	△0.8	3.4
シャツ・セーター・下着類	140	101.4	106.8	103.5	103.7	0.2	△2.9
シャツ・セーター類	107	101.2	107.8	103.2	103.2	0.0	△4.2
下着類	33	102.1	103.8	104.6	105.3	0.7	1.4
履物類	49	102.4	100.2	111.4	111.2	△0.2	11.0
他の被服類	34	100.2	100.5	105.9	105.9	0.0	5.3
被服関連サービス	22	104.5	105.4	105.4	108.8	3.3	3.3

高知市消費者物価指数

(平成22年=100)

		総合	食料	住居	光熱・水道	家具・家事用品	被服及び履物	保健医療	交通・通信	教育	教養娯楽	諸雑費	生鮮食品を除く総合	食料(酒類除く)及びエネルギーを除く総合			
指数	平成22年平均	100.0	100.0	100.0	100.0	100.0	100.0	100.0	100.0	100.0	100.0	100.0	100.0	100.0			
	23	99.6	100.0	99.4	102.0	94.8	100.4	100.0	101.2	97.8	95.2	103.5	99.6	98.9			
	24	99.6	100.5	98.9	104.0	95.5	99.9	98.9	101.4	98.0	94.1	102.9	99.5	98.4			
	25	99.7	100.3	98.4	106.7	94.2	98.5	98.3	103.0	98.1	93.0	104.4	99.7	98.1			
	26	102.6	104.5	99.0	113.3	98.8	100.4	99.0	105.5	99.5	95.8	108.3	102.2	100.0			
	数	平成26.	6	103.1	105.0	99.1	115.0	100.1	102.5	99.3	105.2	99.9	96.5	108.9	102.8	100.4	
			7	103.3	105.3	99.3	114.9	98.7	99.6	99.5	106.3	99.9	97.0	109.0	102.9	100.5	
			8	103.7	106.5	99.2	114.7	99.3	97.8	99.4	107.1	99.9	98.1	108.4	103.1	100.6	
			9	103.7	107.9	99.4	114.5	97.0	101.3	99.3	105.1	99.9	96.8	108.5	102.7	100.3	
			10	103.5	105.5	99.4	114.3	97.2	102.7	99.4	107.2	99.9	96.7	109.3	103.1	100.7	
			11	103.3	104.8	99.4	114.1	99.1	104.9	99.3	106.7	99.9	95.7	109.0	103.0	100.7	
		平成27.	12	103.1	104.5	99.4	113.9	98.4	105.2	98.8	106.2	99.9	96.2	108.7	103.0	100.8	
			1	102.8	106.0	99.2	113.5	97.6	100.4	99.1	104.1	99.9	95.1	108.9	102.3	100.1	
			2	102.7	106.1	99.2	113.1	100.1	98.4	99.3	103.5	99.9	95.0	109.2	102.4	100.2	
			3	103.0	106.0	99.2	113.2	103.5	101.0	99.4	104.3	99.9	95.6	108.4	102.7	100.6	
			4	103.8	108.7	99.1	112.7	103.1	105.1	100.1	104.1	100.2	95.0	108.4	102.9	100.8	
			5	103.6	108.3	98.6	113.3	101.9	104.9	100.1	104.6	100.4	94.9	108.3	102.9	100.5	
		6	104.0	109.1	98.6	112.4	102.0	104.8	100.3	104.6	100.4	96.9	108.6	103.2	100.9		
		前月比 (%)	平成26.	6	0.1	0.6	0.3	△0.1	△0.1	△0.1	△0.4	△1.0	0.0	0.3	0.5	△0.1	0.0
				7	0.2	0.3	0.1	△0.1	△1.4	△2.9	0.2	1.0	0.0	0.5	0.1	0.2	0.1
				8	0.4	1.1	△0.1	△0.2	0.6	△1.8	△0.2	0.7	0.0	1.2	△0.6	0.1	0.1
				9	0.0	1.3	0.2	△0.2	△2.3	3.6	0.0	△1.8	0.0	△1.4	0.2	△0.4	△0.3
				10	△0.2	△2.2	0.0	△0.2	0.2	1.3	0.1	2.0	0.0	△0.1	0.7	0.4	0.3
	11			△0.2	△0.7	0.0	△0.2	1.9	2.2	△0.1	△0.5	0.0	△1.1	△0.3	0.0	0.1	
	平成27.		12	△0.2	△0.3	0.0	△0.1	△0.6	0.3	△0.6	△0.5	0.0	0.5	△0.3	0.0	0.0	
			1	△0.3	1.4	△0.2	△0.4	△0.9	△4.6	0.4	△1.9	0.0	△1.1	0.2	△0.7	△0.6	
2			△0.1	0.1	0.0	△0.4	2.6	△1.9	0.2	△0.6	0.0	△0.1	0.3	0.1	0.1		
3			0.3	△0.1	0.0	0.1	3.4	2.6	0.0	0.8	0.0	0.6	△0.8	0.3	0.4		
4			0.7	2.5	△0.1	△0.4	△0.4	4.0	0.7	△0.1	0.3	△0.6	0.0	0.2	0.1		
5			△0.2	△0.4	△0.5	0.5	△1.2	△0.2	0.0	0.5	0.1	△0.1	0.0	0.0	△0.2		
6	0.4	0.8	0.0	△0.8	0.1	△0.1	0.2	0.0	0.0	2.1	0.2	0.3	0.4				
前年同月比 (%)	平成26.	6	3.7	5.3	0.8	8.8	7.8	3.1	0.9	2.3	1.8	3.8	4.6	3.3	2.4		
		7	3.8	5.3	0.9	8.3	5.7	4.3	0.3	2.9	1.8	4.4	4.8	3.4	2.6		
		8	3.6	5.3	0.9	8.0	5.8	4.4	0.9	1.7	1.8	4.6	4.2	3.2	2.5		
		9	3.3	6.1	1.0	4.1	4.2	0.0	1.5	1.2	1.8	4.2	4.5	2.5	2.2		
		10	3.1	4.5	1.1	3.9	3.7	1.1	0.8	3.4	1.8	4.4	2.7	2.8	2.2		
		11	2.7	3.4	1.1	3.9	6.4	2.2	1.4	3.0	1.8	2.5	2.2	2.6	2.2		
	平成27.	12	2.6	3.7	1.1	3.8	5.7	2.4	1.0	2.2	1.8	2.7	2.0	2.6	2.2		
		1	2.5	4.8	0.9	2.8	2.3	5.2	1.4	0.6	1.8	2.6	2.1	2.3	2.1		
		2	2.2	4.1	0.5	2.3	1.5	4.8	1.6	0.3	1.8	2.7	2.5	2.2	2.0		
		3	2.1	3.8	0.6	2.2	5.7	5.2	1.7	0.6	1.8	1.7	1.4	2.1	2.0		
		4	0.9	4.0	0.3	1.5	△0.3	2.3	0.4	△1.3	0.3	△1.7	△0.3	0.2	0.2		
		5	0.6	3.7	△0.2	△1.6	1.7	2.3	0.4	△1.6	0.5	△1.3	0.0	0.1	0.1		
6	0.9	3.9	△0.5	△2.3	1.9	2.2	1.1	△0.6	0.5	0.4	△0.3	0.4	0.5				

高知市消費者物価指数年平均

(平成22年=100)

年	総合	前年比 (%)	食料	住居	光熱 水道	家具 家事用品	被服及び 履物	保健医療	交通 通信	教育	教養娯楽	諸雑費	生鮮食品 を除く 総合	食料(酒類を 除く)及びエネルギー を除く総合
														-
昭和 45	33.4	-	31.1	32.9	34.1	80.0	30.3	40.1	40.1	15.9	40.4	32.7	33.5	-
46	35.8	7.2	33.4	33.9	35.6	84.4	33.5	40.9	42.6	17.5	44.5	34.5	35.9	-
47	37.8	5.5	35.0	37.8	35.9	86.4	35.5	44.5	45.2	18.8	46.4	36.9	38.0	-
48	42.4	12.3	39.8	41.4	36.8	98.1	43.8	43.9	48.9	20.5	51.6	38.9	42.7	-
49	51.6	21.8	49.6	46.8	47.1	127.1	53.0	47.5	58.6	24.3	63.2	44.5	52.0	-
50	57.7	11.7	56.3	49.8	52.3	133.1	56.3	54.5	65.6	31.1	72.7	50.2	58.0	-
51	63.1	9.4	61.4	55.4	57.5	135.6	62.9	58.3	71.9	35.5	76.9	58.7	63.3	-
52	68.8	9.0	65.6	62.5	62.6	142.7	69.4	61.4	83.0	41.0	81.7	62.9	69.2	-
53	71.9	4.4	67.4	69.8	62.0	144.3	73.8	67.0	83.7	45.7	84.7	64.4	72.7	-
54	74.3	3.3	68.8	71.7	63.6	148.3	78.3	67.9	89.4	48.2	86.2	66.0	75.3	-
55	80.1	7.8	74.2	75.1	85.9	161.9	81.8	68.8	95.6	50.8	92.4	72.5	80.6	-
56	83.2	3.9	76.9	77.8	90.3	172.4	85.5	71.3	98.1	53.3	96.8	75.3	83.9	-
57	85.7	2.9	77.9	79.7	94.6	170.0	91.0	73.5	103.3	57.2	98.8	77.1	86.6	-
58	86.5	0.9	79.5	80.9	94.3	172.4	86.7	74.2	102.8	60.0	101.3	79.9	87.4	-
59	88.4	2.2	81.5	82.3	93.6	180.0	88.3	76.6	103.6	61.9	103.3	82.0	89.2	-
60	90.4	2.4	83.7	84.2	94.2	181.1	91.9	81.3	104.9	63.8	105.4	83.1	91.1	-
61	90.8	0.4	84.0	85.1	91.3	180.3	92.6	82.7	104.6	65.4	106.9	84.3	91.6	-
62	90.6	-0.2	83.4	86.9	86.5	177.6	91.8	84.3	104.6	65.8	107.3	84.9	91.6	-
63	91.4	0.8	84.9	88.0	85.0	177.1	92.9	84.2	104.4	66.9	107.6	85.0	92.0	-
平成 元	93.3	2.1	86.7	89.3	84.6	178.7	98.9	85.4	105.8	69.0	109.1	85.0	94.0	-
2	96.3	3.3	91.9	91.5	85.0	177.4	102.7	85.7	106.5	71.3	112.5	86.6	95.9	-
3	98.9	2.7	96.0	92.2	86.4	175.5	108.2	85.4	107.4	74.7	115.6	88.2	98.3	-
4	99.3	0.4	95.7	92.1	86.2	175.8	109.3	87.5	105.6	78.2	119.2	89.6	99.1	-
5	99.9	0.6	96.5	92.5	86.4	168.4	108.7	88.6	106.4	81.4	120.9	91.0	99.7	-
6	100.6	0.7	97.3	94.0	86.5	163.2	110.7	87.8	106.2	83.8	120.6	93.3	100.5	-
7	100.7	0.1	96.8	95.1	88.4	158.8	110.7	87.3	106.4	86.7	119.6	93.5	100.5	-
8	101.0	0.3	96.4	96.3	87.9	159.0	113.3	88.7	106.0	89.1	118.2	94.4	100.8	-
9	102.6	1.6	98.3	97.0	92.4	157.2	115.1	93.0	106.5	91.5	119.9	95.0	102.4	-
10	103.8	1.2	100.5	98.4	90.7	153.2	119.2	99.8	103.6	93.5	119.9	95.6	103.0	-
11	104.0	0.2	100.7	99.7	89.7	149.0	120.1	99.2	102.6	95.6	119.7	96.4	103.5	-
12	103.1	-0.9	98.3	99.9	91.2	145.5	116.4	98.1	103.3	97.6	119.4	96.0	103.3	-
13	102.3	-0.8	98.0	99.6	92.0	141.0	111.1	99.8	103.3	99.4	114.5	96.2	102.4	-
14	101.2	-1.0	97.8	99.0	92.9	130.9	108.2	98.5	101.7	100.8	111.0	97.2	101.4	-
15	100.8	-0.4	97.6	99.0	92.6	125.2	104.1	101.9	101.6	102.4	108.6	97.1	100.9	-
16	100.9	0.1	98.6	99.5	92.7	118.4	104.2	102.2	101.7	103.6	106.3	97.8	100.6	-
17	100.5	-0.4	97.5	100.1	93.8	113.9	102.5	101.9	102.2	105.3	105.8	96.9	100.4	102.6
18	100.2	-0.3	96.9	99.1	97.6	113.8	99.5	101.9	101.9	107.4	104.4	97.4	100.2	101.6
19	100.2	0.0	96.0	100.0	98.8	111.6	101.2	101.5	101.9	108.6	103.3	98.4	100.3	101.6
20	101.6	1.4	99.1	99.5	102.8	111.2	101.4	100.8	104.3	109.4	103.8	98.7	101.8	101.6
21	100.6	-1.0	101.4	98.9	100.4	107.7	101.0	99.9	98.8	109.8	100.8	98.2	100.6	100.7
22	100.0	-0.6	100.0	100.0	100.0	100.0	100.0	100.0	100.0	100.0	100.0	100.0	100.0	100.0
23	99.6	-0.4	100.0	99.4	102.0	94.8	100.4	100.0	101.2	97.8	95.2	103.5	99.6	98.9
24	99.6	0.0	100.5	98.9	104.0	95.5	99.9	98.9	101.4	98.0	94.1	102.9	99.5	98.4
25	99.7	0.1	100.3	98.4	106.7	94.2	98.5	98.3	103.0	98.1	93.0	104.4	99.7	98.1
26	102.6	2.9	104.5	99.0	113.3	98.8	100.4	99.0	105.5	99.5	95.8	108.3	102.2	100.0

2015 年 8 月 3 日
日本銀行高知支店

高知県金融経済概況

1. 概況

高知県の景気は、緩やかに回復しつつある。

最終需要の動向をみると、個人消費は、一部に弱さがみられるものの、全体として底堅く推移している。観光は、堅調さを維持しているものの、団体需要に弱さがみられている。住宅投資は下げ止まっている。公共投資は高水準で推移しており、設備投資は緩やかな増加基調にある。

製造業の生産は、全体として緩やかに持ち直しているものの、業種による強弱の差がみられている。

雇用・所得環境について、労働需給は緩やかな改善を続けており、雇用者所得も緩やかに持ち直している。

消費者物価は、前年をわずかに上回っている。

企業倒産は、件数、負債金額とも、低めの水準で推移している。

先行きについては、国内経済が緩やかに回復し、海外経済が先進国を中心に回復していく中で、県内景気も緩やかに回復していくと考えられる。こうした中、当面は、①個人消費(とくに耐久消費財)の動向、②海外経済の動向や、為替や原油価格などの変動に伴うプラス・マイナス両面の影響、③人手不足感の強まりによる企業活動(建設投資、生産動向など)や収益面(とくに建設業や小売業、サービス業などの労働集約的な業種)への影響について、注視していく必要がある。

2. 最終需要

(1) 個人消費

6月の販売動向をみると、百貨店売上高は、一部セール開始時期の後倒しのほか、休日数が前年と比べて1日少ない曜日構成もあって、衣料品を中心に前年を下回った(15/6月前年比:▲5.5%)。ショッピングセンター売上高やスーパー売上高も、衣料品で前年を下回る先がみられたものの、基調としては食料品を中心に緩やかな持ち直し傾向にある。コンビニエンスストア売上高は、新規出店効果などから、前年を上回って推移している。家電量販店販売額は、品目によるバラつきがある中で、天候要因から季節家電(エアコンなど)で鈍さがみられており、足もと弱めの動きとなっている。乗用車新車登録台数は、一部に新型車投入効果がみられるものの、全体としては軽自動車を中心に前年割れが続いている(同:▲12.3%)。旅行取扱高は、海外旅行が為替円安の影響もあって弱めの動きの一方で、国内旅行は堅調に推移している。

(2) 観光

県内の主要観光施設への入込客数は、団体ツアー客の減少や曜日構成の悪さから、前年をわずかに下回った(15/6月前年比:▲1.1%<速報>)。主要旅館・ホテルの宿泊客数も、前年を下回った(同:▲4.8%)。観光面(入込・宿泊)の動向を整理すると、個人客は底堅く推移しているほか、宿泊需要ではビジネス客やスポーツ団体などでも改善の動きが続いており、全体としてみれば堅調さが維持されている。一方で、ボリュームが大きい団体ツアー客において、前年の四国霊場開創1200年による効果の剥落や、貸切バス料金値上げの影響などから、高水準であった前年を下回る動きが続いている。

(3) 住宅投資

新設住宅着工戸数は、持家、貸家の減少から、前年を下回った(15/6月前年比:▲9.9%)ものの、基調としては下げ止まっている(15/6月年度初来累計前年比: +16.3%)。

(4) 設備投資

2014年度の設備投資額(15/6月短観ベース)は、前年度を4割弱上回って着地(全産業: +36.7%、製造業: +68.1%、非製造業: +20.0%)。前回3月調査比では、一部投資の先送りなどから、小幅な下方修正となった。

2015年度の設備投資額(同)は、高めの水準であった前年度を幾分上回る計画(全産業: +4.1%、製造業: +57.3%、非製造業: ▲35.8%)。前回3月調査比では、能力増強投資や維持・更新投資の実施などから、上方修正となった。

(5) 公共投資

公共工事請負金額は、前年度の予算前倒し執行の反動により前年を下回った(15/6月前年比: ▲21.2%、年度初来累計前年比: ▲25.1%)ものの、県や市町村などの今年度予算に鑑みると先行き高めの水準を維持するとみられる。

3. 生産

電子部品は、低めの生産水準で推移しているものの、一部で持ち直しの動きが続いている。製紙は、海外向けの一部に弱さがみられるものの、特殊工業紙をはじめとした情報関連製品は全体として堅調に推移しているほか、家庭紙は概ね横ばい圏内で推移している。鉄鋼は、造船向けが堅調な一方で、国内自動車向けは自動車メーカー減産の影響などから弱めとなっている。一般機械は、震災復興関連や災害対策関連、設備投資関連の需要増加などを背景に、高めの操業を続けている。窯業・土石は、公共事業向けを中心に高操業を続けているものの、一部に供給制約(建設現場での人手不足、工事発注量の平準化)による影響がみられている。食料品は、全体として横ばい圏内で推移している。

4. 雇用・所得・物価

(1) 雇用・所得環境

労働需給をみると、6月の有効求人倍率(季節調整値)は前月を0.06ポイント下回り0.90倍となった。4月以降、季節調整の影響とみられる振れが続いているが、有効求人

数を有効求職者数で単純に除した値(有効求人倍率<原数値>)は0.86倍と、引き続き高めの水準で推移している。常用労働者数は前年を下回った(15/5 月前年比: ▲0.9%)。

賃金・所得面について、1人当りの現金給与総額は、振れを伴いつつも所定内給与を中心に緩やかな上昇基調にある(15/5 月前年比: +9.2%)。この結果、常用労働者数と1人当りの現金給与総額の積として表わされる雇用者所得は緩やかに持ち直している。

(2) 物価

消費者物価(高知市、生鮮食品を除く総合)は、光熱・水道費や交通・通信費などで前年を下回った一方で、食料品(除く生鮮食品)などで前年を上回ったことから、全体では前年をわずかに上回った(15/6 月前年比: +0.4%)。

5. 金融

(1) 預貸金 …県内金融機関(銀行、信金、信組)ベース

実質預金は、個人預金や法人預金の増加から、前年比プラス基調を辿っている(15/6 月末残前年比: +2.4%)。

貸出は、地方公共団体向けのほか、法人向けや個人向けの増加から、前年を上回った(同: +1.5%)。

(2) 金利

貸出約定平均金利(銀行)は、低下基調を辿っている(15/6 月: 1.644%)。

(3) 企業倒産

企業倒産は、件数、負債金額ともに前年を下回った(15/6 月: 倒産件数 3 件<前年 5 件>、負債金額 149 百万円<同 334 百万円>)。

以 上

金融統計 (2015年6月)

1. 銀行券

(単位：百万円)

	当 月 中	前年同月中
発 行	37,220	37,378
還 収	14,745	14,185
	発行超 22,474	発行超 23,192

【出所：日本銀行高知支店】

2. 手形交換

(単位：百万円、枚、%)

	当 月 中		前年同月中	
	枚 数	金 額	枚 数	金 額
手形交換高(A)	29,551枚	36,748	31,335枚	38,533
不渡手形(B)	13枚	30	48枚	42
不渡発生率(B/A)	0.04%	0.08%	0.15%	0.11%

【出所：高知手形交換所】

3. 金融機関預貸金

(単位：百万円、%)

	月 末 残 高		月 中 増 減	
		前 年 比		前年同月増減
預 金	3,495,879	2.4%	▲5,818	▲5,039
実質預金	3,495,196	2.4%	▲4,212	▲3,960
貸 出 金	1,629,645	1.5%	▲1,186	▲7,419

【出所：日本銀行高知支店】

(注)金融機関預貸金について

- ・国内銀行（ゆうちょ銀行を除く）、信用金庫、および信用組合の県内店舗ベース。
- ・特別国際金融取引勘定（オフショア勘定）を除く。
- ・実質預金は、預金から切手手形を控除したもの。
- ・貸出金については、中央政府向け貸出を除く。

(参考) 経済指標 (県内宿泊客数、金融関係)

	県内宿泊客数 (前年比、%)			
	西部	中部	東部	県全体
2013年	-2.1	2.5	-1.7	1.4
2014年	-4.3	0.3	1.8	-0.2
2014/7~9月	-7.5	1.8	0.4	0.2
10~12月	-9.2	0.4	0.7	-0.9
2015/1~3月	-1.3	4.1	-5.1	2.5
4~6月	-10.9	-0.5	-5.8	-2.6
2015/2月	24.0	13.3	5.4	13.8
3月	-13.2	0.2	-6.9	-2.6
4月	-1.8	-3.8	-0.5	-3.2
5月	-5.4	1.0	-3.1	-0.4
6月	-27.2	1.1	-14.6	-4.8
出所	日本銀行高知支店			

	銀行券発行高 (平残前年比、%)	実質預金 (末残前年比、%)			貸出金 (末残前年比、%)			貸出約定平均金利 (総合、%)	
	全国	高知	四国	全国	高知	四国	全国	高知	全国
2013年	3.3	1.8	3.5	4.4	-0.3	2.6	3.5	1.802	1.258
2014年	3.6	2.0	2.6	3.2	2.5	2.4	2.7	1.696	1.180
2014/7~9月	3.5	1.4	2.8	2.6	1.3	2.4	2.3	1.738	1.202
10~12月	3.6	2.0	2.6	3.2	2.5	2.4	2.7	1.696	1.180
2015/1~3月	3.6	2.4	2.6	3.8	1.8	2.6	2.7	1.655	1.158
4~6月	4.4	2.4	2.7	…	1.5	2.3	…	1.644	1.141
2015/2月	3.7	2.9	3.5	3.7	2.4	2.6	2.8	1.683	1.173
3月	3.6	2.4	2.6	3.8	1.8	2.6	2.7	1.655	1.158
4月	4.1	2.3	2.4	3.6	2.2	2.5	2.7	1.654	1.157
5月	4.5	2.4	2.8	4.5	1.1	1.9	3.0	1.652	1.153
6月	4.7	2.4	2.7	…	1.5	2.3	…	1.644	1.141
出所	日本銀行	高知: 日本銀行高知支店 四国: 日本銀行松山支店 全国: 日本銀行						高知: 日本銀行高知支店 全国: 日本銀行	

(注)

【本文中の使用計数等の出所】

- 百貨店売上高：J. フロントリテイリング株式会社ホームページ、乗用車新車登録台数：四国運輸局「自動車保有台数と販売状況速報」、主要観光施設への入込客数：高知県「月別観光施設利用実績」、新設住宅着工戸数：国土交通省「建築着工統計調査報告」、公共工事請負金額：西日本建設業保証株式会社「高知の公共工事動向」、有効求人倍率・新規求人倍率など：厚生労働省「一般職業紹介状況」、完全失業率：総務省「労働力調査」、常用労働者数・現金給与総額・雇用者所得など：高知県「毎月勤労統計調査地方調査」、消費者物価（高知市、生鮮食品を除く総合）：総務省「消費者物価指数」、企業倒産：東京商工リサーチ「倒産月報」。
- その他の項目は、日本銀行高知支店が個別に収集したものの。

【県内宿泊客数※】

- 13/1月、13/4月、13/11月、13/12月、14/1月、14/4月に集計対象先の見直しを行っているため、計数は連続していない。直近見直し後は高知県内43社ベース。

※ 県内宿泊客数の前年同月比は、既存店ベースの値（既存店ベースとは、集計対象先の変更等があった場合、前年同月比を当年および前年とも集計の対象となった先のみで算出したもの）。また、前年比、前年同期比の算出は、月次の既存店の集計額の積み上げによって計算している。

【実質預金、貸出金】

- 高知については、国内銀行（ゆうちょ銀行を除く）、信用金庫、および信用組合の県内店舗ベース。特別国際金融取引勘定（オフショア勘定）を除く。実質預金は、預金から切手手形を控除したものの。貸出金については、中央政府向け貸出を除く。
- 四国については、国内銀行ベース（ゆうちょ銀行を除く）。
- 全国については、国内銀行ベース。詳しくは、日本銀行「金融経済統計月報＜金融7. 主要勘定(1)＞」（本行ホームページ掲載）の注釈をご参照下さい。

【貸出約定平均金利】

- 高知については、高知県内に店舗を置く国内銀行（ゆうちょ銀行、三菱UFJ信託銀行を除く）の貸出平均金利（ストックベース）を貸出金残高で加重平均したもの。高知県内融資分、当座貸越を含むベース。
- 全国については、国内銀行平均。詳しくは、日本銀行「貸出約定平均金利」（本行ホームページ掲載）の注釈をご参照下さい。

【その他】

- p は速報値、r は改定値。

鋁工業生産指数の動向〈平成27年5月〉

高知県統計課
823-9783

〈概況〉

－ 生産 対前月比 13.9%増 －

平成27年5月の高知県鋁工業生産指数(季節調整済指数)は、鋁工業総合で102.4と前月に比べ13.9%増となりました。

(平成22年=100)

業 種	季節調整済		原指数
	指 数	増減率(前月比)%	増減率(前年同月比)%
鋁 工 業 総 合	102.4	13.9	△0.8
製 造 工 業 総 合	102.2	14.3	△0.7
鉄 鋼 業	93.9	△0.9	△5.2
機 械 ・ 電 気 機 械 工 業	86.7	42.8	11.5
窯 業 ・ 土 石 製 品 工 業	107.7	△3.3	△4.4
化 学 工 業	82.7	5.2	0.9
パ ル プ ・ 紙 ・ 紙 加 工 品 工 業	93.4	△0.8	△1.3
織 維 工 業	111.3	△1.1	△25.0
木 材 ・ 木 製 品 工 業	109.8	△6.7	△9.5
食 料 品 工 業	122.7	13.6	△0.6
そ の 他 の 工 業	137.2	△0.4	△14.2
鋁	108.7	△2.2	△3.2

高知県の鋁工業生産指数

年 月		業 種	鋁工業総合					
			製造工業総合	鉄鋼業	機械・電気機械工業	窯業・土石製品工業	化学工業	
ウ エ イ ト			10,000.0	9,710.1	409.6	3,555.5	625.0	320.4
年 平 均	平成 22 年		100.0	100.0	100.0	100.0	100.0	100.0
	23		103.2	103.3	118.2	102.1	95.5	99.9
	24		95.8	95.6	98.7	84.3	101.0	94.3
	25		96.1	95.7	95.5	74.6	106.5	92.4
	26		97.8	97.5	100.6	74.6	110.0	93.3
原 指 数	平成26年 5 月		95.4	95.0	94.7	69.0	100.1	80.1
	6		92.7	92.2	98.9	69.6	94.9	46.1
	7		97.8	97.5	101.4	75.3	100.6	66.1
	8		85.8	85.5	93.5	65.4	89.6	73.3
	9		95.6	94.8	100.4	81.5	110.1	101.6
	10		100.5	100.3	101.6	87.4	120.5	118.7
	11		97.3	97.0	103.6	79.5	121.9	105.5
	12		104.0	103.6	103.4	65.4	120.0	127.7
	平成27年 1		90.7	90.2	91.8	58.7	106.4	137.8
	2		92.7	92.2	95.4	60.6	113.8	138.5
	3		104.1	104.0	99.8	72.9	107.4	137.6
	4		91.0	90.5	103.7	55.6	98.7	75.4
	5		94.6	94.3	89.8	77.0	95.6	80.8
対前年同月比			99.2	99.3	94.8	111.5	95.6	100.9
季 節 調 整 済	平成26年 5 月		99.7	99.4	98.9	74.9	111.7	81.9
	6		94.4	93.9	100.6	69.8	110.5	58.7
	7		96.0	95.7	101.8	71.8	110.6	80.9
	8		89.2	88.9	101.7	61.2	106.9	88.0
	9		102.2	101.6	100.7	79.3	113.5	105.0
	10		103.0	102.5	101.2	86.0	109.7	114.0
	11		96.8	96.6	105.5	74.7	108.1	122.5
	12		95.5	95.2	100.4	69.0	103.5	103.5
	平成27年 1		92.6	92.0	97.4	57.5	99.4	117.7
	2		91.4	90.7	94.2	58.6	103.5	126.6
	3		95.9	95.5	94.5	76.6	99.5	114.1
	4		89.9	89.4	94.8	60.7	111.4	78.6
	5		102.4	102.2	93.9	86.7	107.7	82.7
対前月比			113.9	114.3	99.1	142.8	96.7	105.2

※平成26年1月以降の季節指数は、暫定値として前年同月値を使用しています。

鉱工業生産指数の推移(季節調整済)
(平成22年=100)

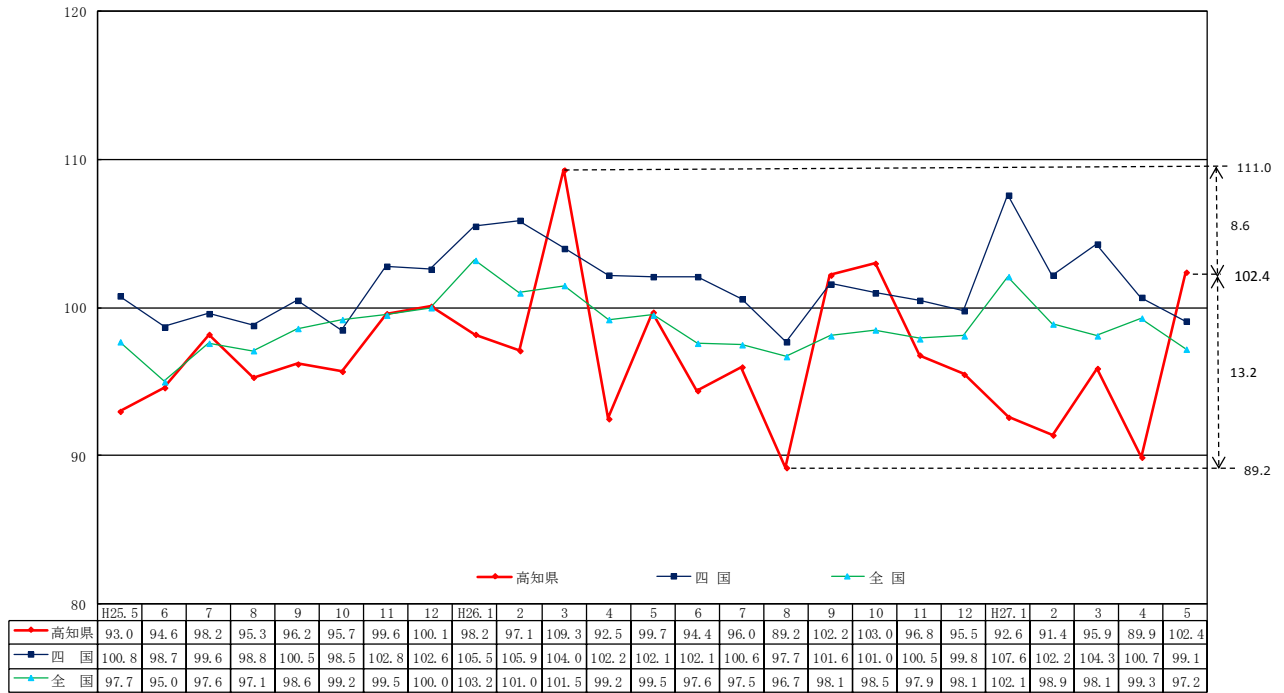

資料出所 四国：四国経済産業・全国：経済産業省

(平成22年=100)

パルプ・紙・紙加工品工業	繊維工業	木材・木製品工業	食料品工業	その他の工業	鉱業
1,314.7	328.8	420.7	2,223.7	511.7	289.9
100.0	100.0	100.0	100.0	100.0	100.0
98.0	98.3	106.7	107.7	106.8	100.0
90.4	109.9	99.5	106.5	119.2	102.7
93.9	142.5	102.4	112.2	128.7	109.5
89.7	134.6	113.8	115.2	147.1	110.1
93.0	139.2	120.0	114.7	149.7	107.9
87.9	148.7	114.3	107.4	159.2	110.9
94.8	143.8	114.3	107.8	183.0	108.4
78.6	122.5	97.1	105.1	120.8	97.0
91.6	135.9	102.9	89.7	157.3	123.8
93.0	141.9	114.3	95.5	153.4	109.4
83.9	105.9	102.9	117.6	110.5	107.9
90.6	99.2	114.3	157.4	128.4	117.7
86.8	98.5	120.0	117.0	120.0	107.8
87.9	95.4	120.0	118.9	123.7	109.7
94.6	106.5	114.3	142.6	144.8	108.3
99.9	115.1	125.7	113.6	151.7	109.2
91.9	104.4	108.6	114.0	128.4	104.5
98.7	75.0	90.5	99.4	85.8	96.8
91.0	144.0	119.9	119.3	149.4	110.0
85.9	139.8	113.8	114.0	149.5	111.6
88.8	132.4	115.3	114.2	155.2	106.2
87.4	129.0	108.8	114.1	143.8	104.6
94.7	127.1	108.4	113.7	153.0	115.5
89.4	141.3	113.4	114.2	143.4	109.5
88.8	112.0	102.9	113.7	133.1	104.6
88.5	100.0	107.2	121.5	134.0	105.8
96.2	103.9	126.2	120.1	131.8	116.7
88.3	101.0	123.5	115.0	131.3	114.3
86.8	104.2	106.4	114.6	126.7	110.0
94.2	112.5	117.7	108.0	137.7	111.1
93.4	111.3	109.8	122.7	137.2	108.7
99.2	98.9	93.3	113.6	99.6	97.8

製造工業総合及び3分類平均

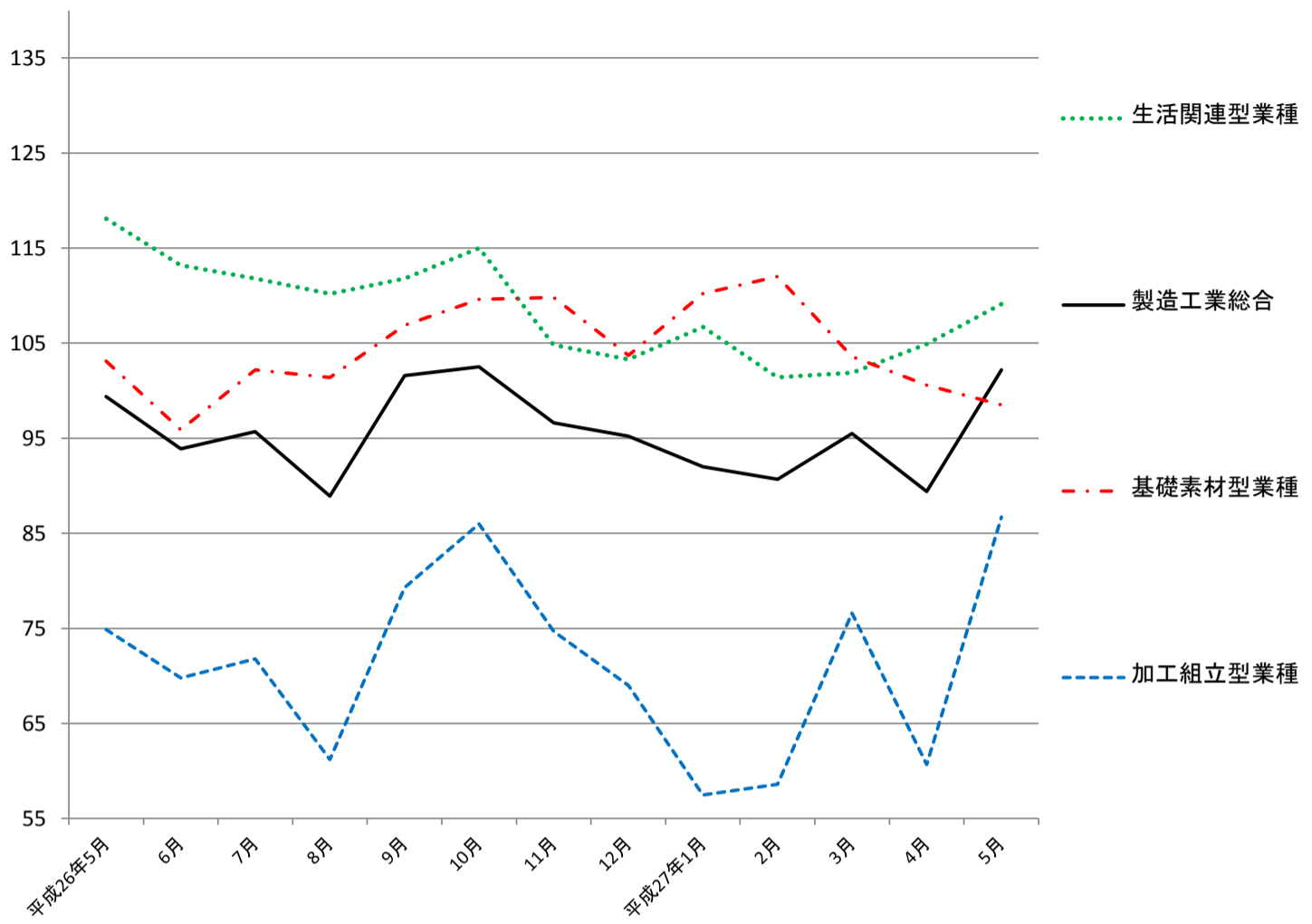

加工組立型業種

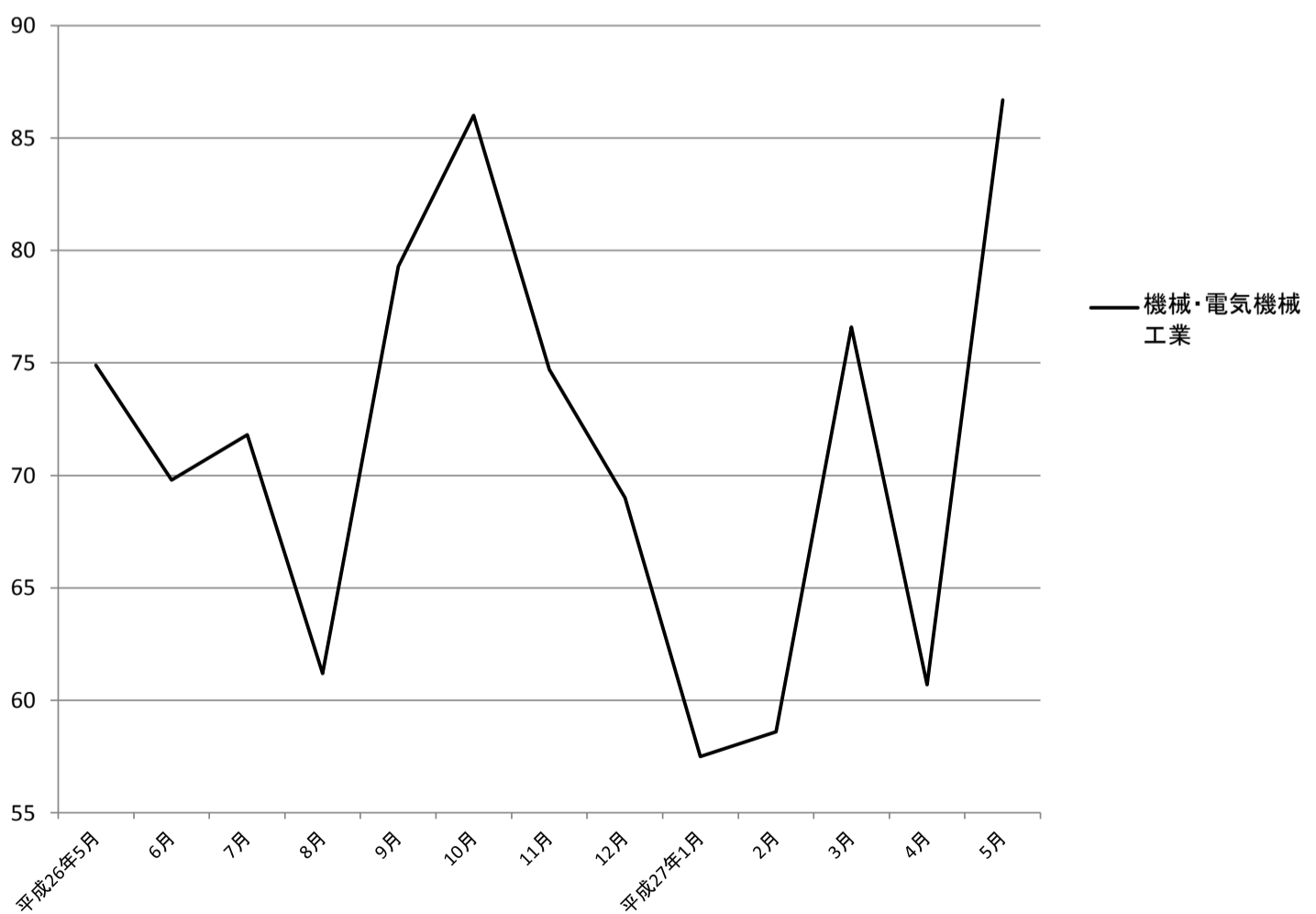

基礎素材型業種

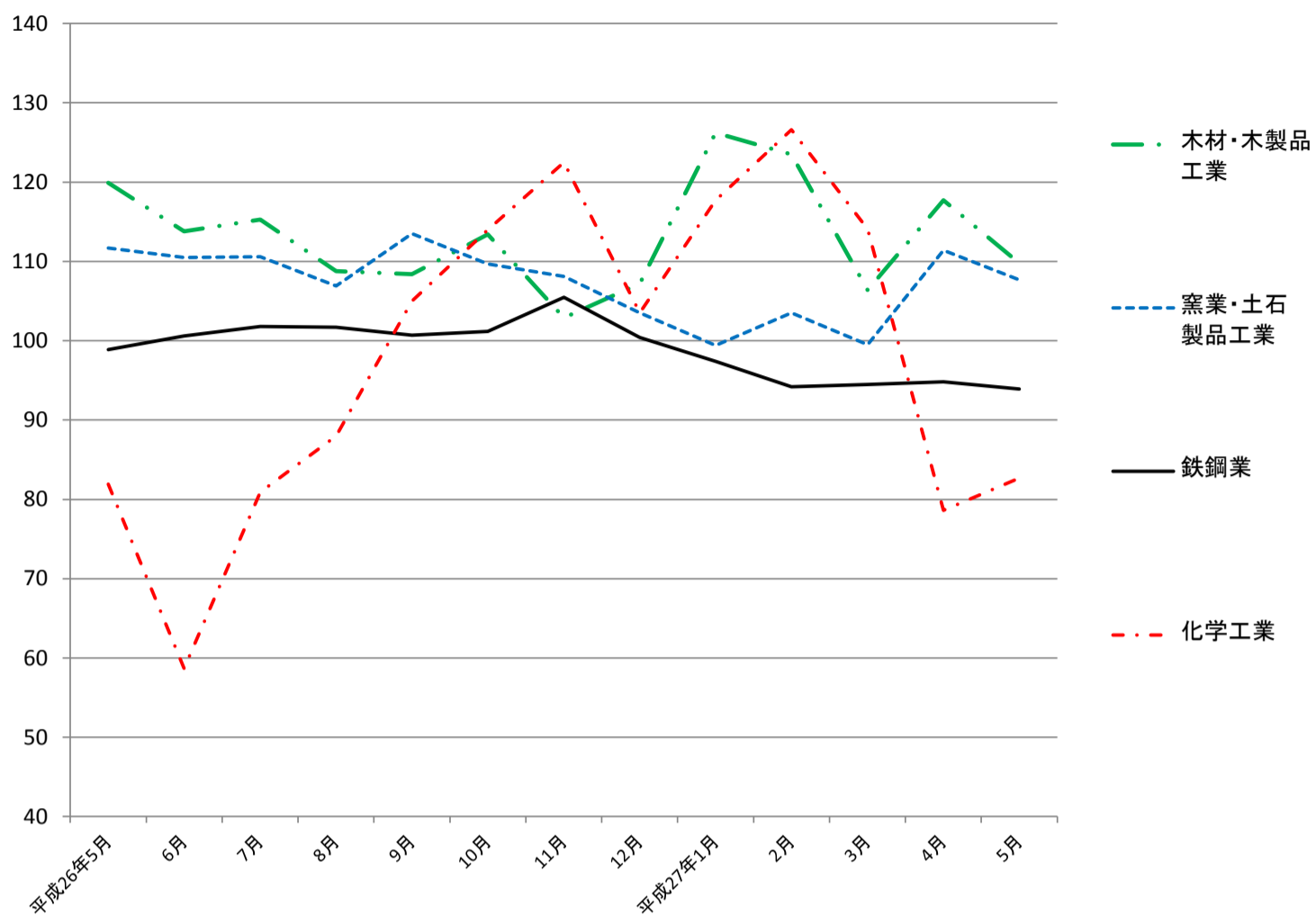

生活関連型業種

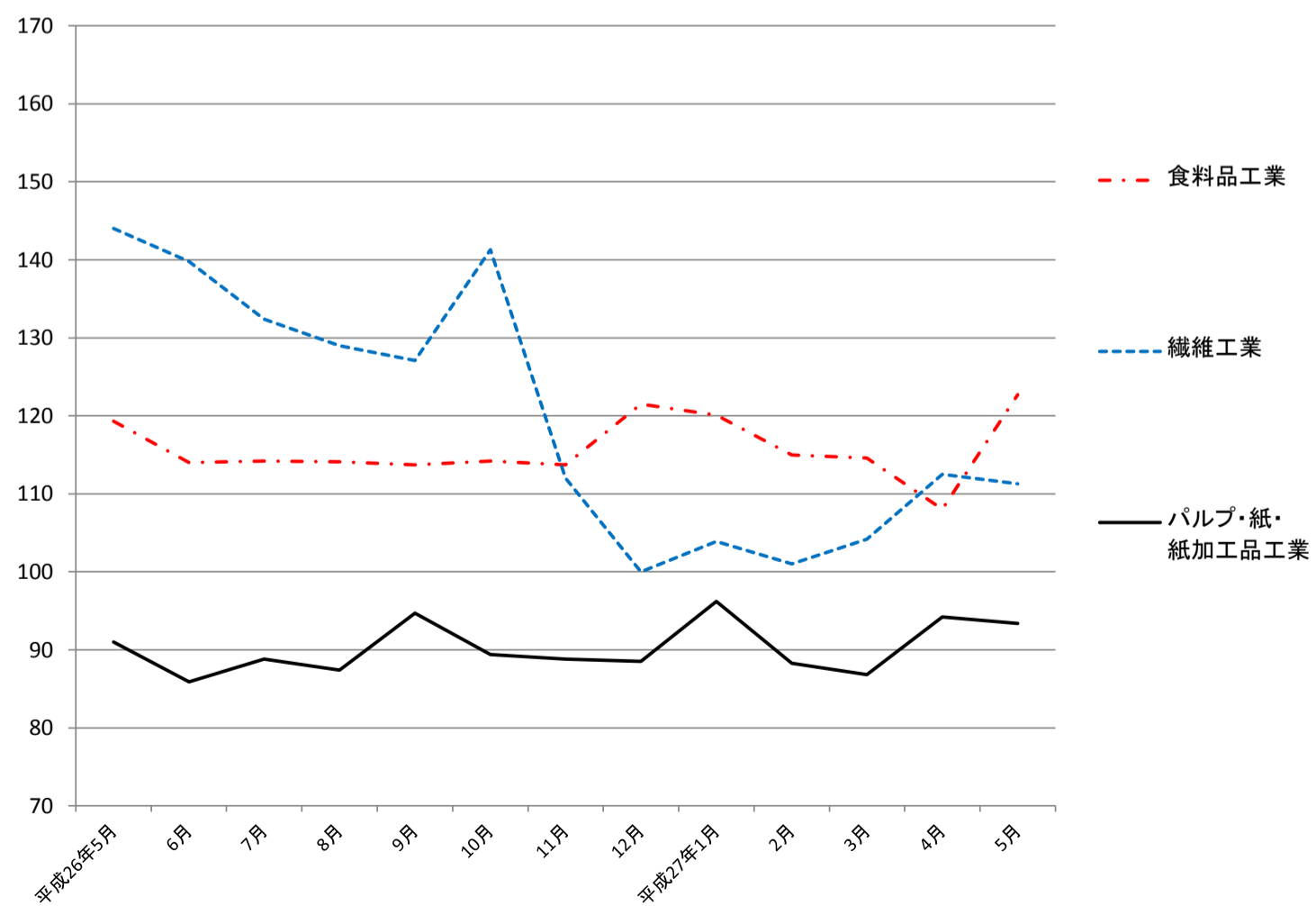

毎月勤労統計調査地方調査 <平成27年5月分>

高知県統計課

823-9345

平成27年5月

《 事業所規模 5人以上 》

1. 賃金の動き(1表参照)

		対前月比(差)	対前年同月比(差)
現金給与総額	273,512 円	8.2 %	9.2 %
きまって支給する給与	251,925 円	0.5 %	3.8 %
特別に支払われた給与	21,587 円	19,453 円	13,592 円

2. 労働時間の動き(2表参照)

出勤日数	18.8 日	△ 1.3 日	△ 1.0 日
総実労働時間	146.8 時間	△ 6.4 %	△ 1.3 %
所定外労働時間	10.0 時間	0.0 %	13.7 %

3. 雇用の動き(3表参照)

常用労働者数	209,628 人	△ 0.2 %	△ 0.9 %
パート労働者比率	20.5 %	0.2 pt	△ 0.9 pt
労働異動率			
入職率	1.82 %		△ 0.41 pt
離職率	2.19 %		0.05 pt

利用上の注意

1) 平成27年1月分より、これまでの「平成21年経済センサス-基礎調査」から「平成24年経済センサス-活動調査」の事業所名簿等を母集団として、調査事業所の抽出替えを行いました。抽出替えに伴い、結果の時系列比較が可能となるよう、賃金指数及び労働時間指数について、過去に遡って改訂を行いました(ギャップ修正)。なお、今回の抽出替えにおいては、母集団労働者数の再設定は行わないことから、雇用指数のギャップ修正は行いません。

このギャップ修正のため、平成26年12月分以前の結果として公表した指数及び増減率とは異なります。また、実数値については改訂を行わないため、改訂した増減率と実数値の増減率は必ずしも一致しません。

* 指数及び増減率の改訂期間(ギャップ修正期間)

賃金指数及び労働時間指数: 平成24年2月から平成26年12月まで

2) 「-」は該当データのないものを示し、「x」は標本数が寡少につき秘匿のため公表できないもの。「0」は集計単位未満のデータ量を示す。

3) 「鉱業,採石業,砂利採取業」については、調査事業所数が少ないので公表しませんが、調査産業計には含まれます。

4) 対前月、対前年同月増減率は指数により作成しています。実数で計算した場合に必ずしも一致しません。

5) 平成22年1月分から日本標準産業分類(平成19年11月改定)に基づき表章しています。平成21年以前の結果との接続については、厚生労働省のWebページ(<http://www.mhlw.go.jp/toukei/list/dl/maikin-hyosyo.pdf>)を参照ください。なお、平成21年以前と接続しない産業「不動産業,物品賃貸業」「学術研究,専門技術サービス業」「宿泊業,飲食サービス業」「生活関連サービス業,娯楽業」「サービス業(他に分類されないもの)」の指数、前年比及び前年差は、算出できないため、表中において「-」と表記しています。

6) 常用労働者とは、

- ① 期間を定めずに、又は1か月を超える期間を定めて雇われている者
- ② 日々又は1か月以内の期間を定めて雇われている者のうち、調査期間の前2か月間にそれぞれ18日以上雇われている者のいずれかに該当する者をいう。

7) パートタイム労働者とは、常用労働者のうち、

- ① 1日の所定労働時間が一般の労働者より短い者
- ② 1日の所定労働時間が一般の労働者と同じで1週の所定労働日数が一般の労働者より短い者

のいずれかに該当する労働者のことです。また、一般労働者とは、常用労働者のうち、パートタイム労働者でない労働者です。

8) 入職(離職)率とは、前月末労働者数に対する月間入職(離職)者の割合(%)です。なお、入職(離職)者には、同一企業内での事業所間の異動者を含みます。

【事業所規模 5人以上】

(1表) 月間現金給与額

(単位:円、%)

産 業	現金給与総額			きまって支給する給与			所定内給与			特別に支払われた給与		
	対前月 増減率	対前年同月 増減率		対前月 増減率	対前年同月 増減率		対前月 増減率	対前年同月 増減率		対前月 増減差	対前年同月 増 減 差	
全国(調査産業計・確報値)	268,520	△ 2.0	0.7	258,381	△ 1.8	0.0	239,506	△ 1.4	0.2	10,139	669	1,966
高知県(調査産業計)	273,512	8.2	9.2	251,925	0.5	3.8	232,443	1.1	3.5	21,587	19,453	13,592
建設業	280,372	2.5	7.5	280,348	2.5	7.6	260,754	3.7	5.7	24	△ 7,906	△ 163
製造業	220,513	0.2	2.1	220,058	0.0	1.9	198,073	△ 0.9	0.5	455	435	374
電気・ガス・熱供給・水道業	x	x	x	x	x	x	x	x	x	x	x	x
情報通信業	397,278	0.3	3.3	393,567	△ 0.3	11.4	353,204	0.9	9.7	3,711	2,518	△ 27,156
運輸業, 郵便業	260,574	0.5	△ 9.6	260,054	0.3	10.7	198,962	△ 0.7	0.3	520	437	△ 54,974
卸売業, 小売業	253,622	10.9	22.6	222,782	△ 1.7	13.4	209,905	△ 0.3	13.6	30,840	28,763	20,039
金融業, 保険業	674,609	115.3	95.5	338,229	8.0	0.4	307,811	6.0	△ 4.6	336,380	336,380	328,768
不動産業, 物品賃貸業	170,768	△ 4.3	△ 37.3	170,768	△ 4.3	△ 37.3	163,466	△ 3.6	△ 30.4	0	0	0
学術研究, 専門・技術サービス業	334,338	△ 0.7	△ 25.5	334,338	△ 0.4	△ 14.7	314,367	△ 0.9	△ 10.5	0	△ 1,000	△ 53,223
宿泊業, 飲食サービス業	116,453	2.4	△ 0.4	116,287	2.2	△ 0.2	109,761	3.1	0.7	166	166	△ 306
生活関連サービス業, 娯楽業	185,033	△ 3.2	△ 3.7	185,033	△ 3.2	△ 3.5	172,168	△ 3.2	△ 7.2	0	0	0
教育, 学習支援業	314,186	△ 0.8	10.6	314,186	△ 0.8	11.0	309,687	△ 0.8	10.5	0	0	△ 1,896
医療, 福祉	299,756	2.9	4.3	290,996	0.5	1.4	267,408	2.7	3.5	8,760	7,174	8,642
複合サービス業	275,779	△ 1.5	△ 9.0	250,730	△ 1.8	△ 8.8	240,643	△ 2.6	△ 10.1	25,049	440	△ 1,775
サービス業(他に分類されないもの)	180,842	△ 3.9	△ 8.6	179,757	△ 2.2	△ 9.0	170,034	△ 1.4	△ 8.9	1,085	△ 3,171	713

平成27年5月

注) ① 特別に支払われた給与については指数を作成していないため、実数による増減差です。

② 「現金給与総額」=「きまって支給する給与」+「特別に支払われた給与」・「きまって支給する給与」=「所定内給与」+「超過労働給与」

③ 「-」は該当データの無いものを示し、「x」は標本数が稀少につき秘匿のため公表できないもの。「0」は集計単位未満のデータ量を示す。

【事業所規模 5人以上】

(2表) 月間実労働時間数および出勤日数

(単位:時間、日、%)

産 業	総実労働時間			所定内労働時間			所定外労働時間			出勤日数		
	対前月 増減率	対前年同月 増減率		対前月 増減率	対前年同月 増減率		対前月 増減率	対前年同月 増減率		対前月 増減差	対前年同月 増減差	
全国(調査産業計・確報値)	139.2	△ 7.9	△ 2.7	128.6	△ 7.9	△ 2.9	10.6	△ 7.0	△ 1.7	18.0	△ 1.5	△ 0.6
高知県(調査産業計)	146.8	△ 6.4	△ 1.3	136.8	△ 6.9	△ 2.3	10.0	0.0	13.7	18.8	△ 1.3	△ 1.0
建設業	159.5	△ 0.5	△ 1.5	148.6	△ 3.0	△ 4.3	10.9	53.5	57.4	19.9	△ 0.4	△ 1.3
製造業	192.1	△ 8.8	12.8	178.2	△ 9.5	13.0	13.9	0.7	13.2	20.5	△ 2.0	1.0
電気・ガス・熱供給・水道業	x	x	x	x	x	x	x	x	x	x	x	x
情報通信業	154.7	△ 1.8	△ 3.5	140.1	△ 2.4	△ 7.2	14.6	3.5	41.7	19.9	△ 0.5	△ 0.5
運輸業, 郵便業	183.5	△ 4.2	1.1	153.8	△ 4.7	△ 0.5	29.7	△ 1.3	13.4	20.9	△ 0.8	△ 0.5
卸売業, 小売業	146.9	△ 4.2	3.7	139.0	△ 3.3	3.9	7.9	△ 16.8	0.4	19.5	△ 0.9	△ 0.4
金融業, 保険業	150.0	△ 4.6	△ 8.7	136.6	△ 6.1	△ 11.1	13.4	14.5	24.4	18.0	△ 1.2	△ 1.9
不動産業, 物品賃貸業	129.3	△ 10.3	△ 25.8	125.1	△ 10.0	△ 18.5	4.2	△ 17.6	△ 83.2	18.5	△ 2.0	△ 1.1
学術研究, 専門・技術サービス業	136.2	△ 15.8	△ 16.9	128.1	△ 15.8	△ 14.1	8.1	△ 15.6	△ 47.1	16.6	△ 3.2	△ 2.4
宿泊業, 飲食サービス業	121.9	1.5	△ 2.1	114.7	1.4	△ 1.6	7.2	2.9	△ 10.1	18.5	0.3	△ 0.5
生活関連サービス業, 娯楽業	155.5	△ 6.0	3.6	148.7	△ 6.1	4.1	6.8	△ 5.6	△ 8.0	21.8	△ 0.4	△ 0.3
教育, 学習支援業	127.9	△ 17.5	△ 1.7	116.1	△ 18.7	△ 9.2	11.8	△ 4.1	126.3	15.5	△ 3.5	△ 3.4
医療, 福祉	137.1	△ 7.7	△ 5.9	129.8	△ 8.5	△ 6.9	7.3	7.4	12.9	18.1	△ 1.4	△ 1.2
複合サービス業	144.6	△ 6.6	△ 4.2	138.7	△ 7.7	△ 3.7	5.9	25.5	△ 64.3	18.3	△ 1.8	△ 0.2
サービス業(他に分類されないもの)	131.3	△ 5.3	△ 9.0	126.0	△ 5.1	△ 7.9	5.3	△ 10.2	△ 31.2	18.5	△ 1.0	△ 1.6

注) 出勤日数については指数を作成していないので、実数による増減差です。

平成27年5月

(図1) 賃金・労働時間・常用雇用指数(平成22年平均=100)の変化(事業所規模5人以上)

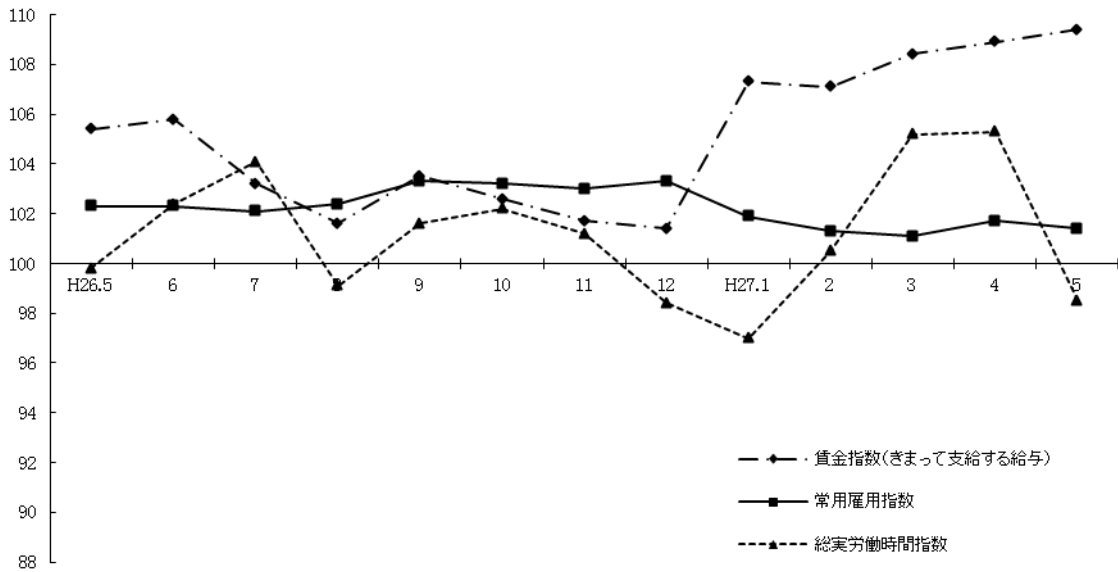

《 事業所規模 5人以上 》

(3表) 常用労働者数および労働異動率

(単位:人、%、ポイント)

産 業	本調査期間末常用労働者数			労働異動率				
	対前月 増減率	対前年同月 増 減 率	パートタイム 労働者比率	入職率	対前年同月 増 減 差	離職率	対前年同月 増 減 差	
全国(調査産業計・確報値)	47,760,106	0.4	2.0	30.0	2.40	0.02	2.12	0.06
高知県(調査産業計)	209,628	△ 0.2	△ 0.9	20.5	1.82	△ 0.41	2.19	0.05
建設業	14,899	△ 1.8	△ 0.7	0.6	0.02	△ 2.06	1.86	△ 0.23
製造業	16,782	1.2	△ 17.9	7.8	1.39	0.14	1.75	0.01
電気・ガス・熱供給・水道業	x	x	x	x	x	x	x	x
情報通信業	3,216	△ 0.9	△ 2.5	5.5	0.37	△ 0.52	1.26	1.26
運輸業, 郵便業	12,198	△ 0.1	△ 1.4	13.5	0.78	0.06	0.89	△ 0.85
卸売業, 小売業	42,346	△ 1.4	△ 1.6	31.5	1.35	△ 0.99	2.72	1.25
金融業, 保険業	7,741	△ 1.0	6.6	15.9	0.32	△ 1.34	1.28	0.82
不動産業, 物品賃貸業	1,472	△ 0.5	29.6	10.4	1.15	△ 3.07	1.69	1.69
学術研究, 専門・技術サービス業	4,326	0.0	△ 9.7	8.7	0.00	△ 0.13	0.00	0.00
宿泊業, 飲食サービス業	15,838	1.3	4.8	62.8	7.75	2.65	6.45	2.68
生活関連サービス業, 娯楽業	5,457	0.5	△ 6.4	32.5	1.33	△ 2.88	0.81	0.24
教育, 学習支援業	16,981	0.0	3.9	16.7	2.19	1.39	2.15	△ 0.43
医療, 福祉	52,751	0.2	2.3	12.1	1.85	△ 0.92	1.65	△ 1.51
複合サービス業	3,909	△ 0.8	43.7	7.5	2.39	△ 3.04	3.20	△ 0.25
サービス業(他に分類されないもの)	11,267	△ 0.3	△ 2.8	30.2	1.20	0.00	1.49	△ 0.32

注) ①労働異動率については指数を作成していないので、実数による増減差です。

平成27年5月

《 事業所規模 5人以上 》

(4表) 産業別・就業形態別常用労働者数、月間給与額、労働時間数等

(単位:人、円、日、時間)

就業形態	産業	本調査期間末 労働者数	現金給与 総額	きまって 支給する 給与	きまって 支給する 給与		特別に 支払われた 給与	出 勤 数	総 実 所 定 内 所 定 外 労働 時間 労働 時間 労働 時間	所 定 内 労働 時間	所 定 外 労働 時間
					所 定 内 給 与	超 過 労 働 給 与					
一般労働者	調査産業計	166,663	319,886	292,900	269,114	23,786	26,986	19.5	160.6	148.6	12.0
	製造業	15,469	231,632	231,138	207,983	23,155	494	20.8	199.2	184.9	14.3
	卸売業,小売業	29,007	325,216	280,357	262,503	17,854	44,859	20.2	163.5	153.1	10.4
	医療,福祉	46,369	323,266	313,446	286,933	26,513	9,820	18.6	145.6	137.3	8.3
パートタイム 労働者	調査産業計	42,965	93,406	92,791	90,026	2,765	615	16.0	93.6	91.0	2.6
	製造業	1,313	93,615	93,609	84,975	8,634	6	16.7	110.8	101.7	9.1
	卸売業,小売業	13,339	98,120	97,730	95,661	2,069	390	18.0	110.8	108.4	2.4
	医療,福祉	6,382	126,410	125,464	123,446	2,018	946	14.5	75.5	75.2	0.3

平成27年5月

統計表: 事業所規模 5人以上

賃金指数(現金給与総額)

区分	調査産業計		建設業		製造業		電気・ガス・熱供給・水道業		情報通信業		運輸業,郵便業		卸売業,小売業		金融業,保険業	
	名目	実質	名目	実質	名目	実質	名目	実質	名目	実質	名目	実質	名目	実質	名目	実質
平成20年平均	105.8	104.1	119.0	117.1	100.2	98.6	109.7	108.0	77.7	76.5	88.5	87.1	98.3	96.8	121.4	119.5
21	96.4	95.8	109.1	108.4	96.7	96.1	102.6	102.0	76.3	75.8	88.2	87.7	88.2	87.7	102.3	101.7
22	100.0	100.0	100.0	100.0	100.0	100.0	100.0	100.0	100.0	100.0	100.0	100.0	100.0	100.0	100.0	100.0
23	105.3	105.7	106.3	106.7	109.2	109.6	104.2	104.6	92.4	92.8	87.7	88.1	110.5	110.9	101.5	101.9
24	104.7	105.1	99.4	99.8	110.3	110.7	97.6	98.0	75.3	75.6	87.1	87.4	103.3	103.7	102.6	103.0
25	103.3	104.4	112.9	114.2	106.2	107.4	79.1	80.0	77.7	78.6	90.9	91.9	104.4	105.6	115.1	116.4
26	106.7	104.4	123.8	121.1	108.1	105.8	97.9	95.8	84.7	82.9	93.4	91.4	106.5	104.2	114.7	112.2
平成26年5月	93.1	90.4	98.1	95.2	91.5	88.8	90.9	88.3	75.7	73.5	101.2	98.3	98.9	96.0	102.1	99.1
6月	164.0	159.1	132.7	128.7	148.5	144.0	170.2	165.1	186.1	180.5	102.2	99.1	188.6	182.9	197.2	191.3
7月	110.9	107.4	165.7	160.4	117.7	113.9	86.0	83.3	62.5	60.5	102.2	98.9	111.2	107.6	94.9	91.9
8月	89.3	86.1	114.0	109.9	93.8	90.5	87.4	84.3	63.8	61.5	85.7	82.6	88.2	85.1	96.9	93.4
9月	91.4	88.1	119.6	115.3	89.0	85.8	97.7	94.2	62.9	60.7	83.7	80.7	86.9	83.8	96.2	92.8
10月	89.2	86.2	129.2	124.8	87.5	84.5	82.0	79.2	59.5	57.5	83.0	80.2	83.5	80.7	94.5	91.3
11月	89.4	86.5	113.9	110.3	98.7	95.5	86.3	83.5	62.7	60.7	93.6	90.6	87.1	84.3	95.5	92.4
12月	180.3	174.9	174.9	169.6	186.5	180.9	134.5	130.5	160.5	155.7	132.7	128.7	148.3	143.8	204.3	198.2
平成27年1月	96.5	93.9	108.2	105.3	90.7	88.2	78.1	76.0	77.1	75.0	96.6	94.0	102.5	99.7	91.9	89.4
2月	91.9	89.4	107.8	104.9	88.1	85.7	93.8	91.2	78.8	76.7	95.9	93.3	99.5	96.8	93.8	91.2
3月	98.8	96.1	126.8	123.3	111.6	108.6	90.6	88.1	91.9	89.4	96.8	94.2	114.9	111.8	97.5	94.8
4月	94.0	91.4	102.9	100.1	93.2	90.7	94.8	92.2	78.0	75.9	91.1	88.6	109.3	106.3	92.7	90.2
5月	101.7	98.9	105.5	102.6	93.4	90.9	x	x	78.2	76.1	91.5	89.0	121.3	118.0	199.6	194.2

注) 実質賃金指数算出のための消費者物価指数は「高知市の持家の帰属家賃を除く総合」指数を使用しています。
平成21年以前と接続しない産業の指数、前年比及び前年差は、算出できないため、表中において「-」と表記しています。

労働時間指数

区分	調査産業計		建設業		製造業		電気・ガス・熱供給・水道業		情報通信業		運輸業,郵便業		卸売業,小売業		金融業,保険業	
	総実	所定外	総実	所定外	総実	所定外	総実	所定外	総実	所定外	総実	所定外	総実	所定外	総実	所定外
平成20年平均	101.5	94.4	103.2	99.0	102.0	94.4	102.7	109.0	92.4	72.1	88.5	53.6	99.3	88.6	102.5	236.4
21	98.6	89.1	102.0	112.1	95.1	81.0	99.8	95.2	94.9	74.9	95.9	77.8	96.9	70.7	97.6	128.5
22	100.0	100.0	100.0	100.0	100.0	100.0	100.0	100.0	100.0	100.0	100.0	100.0	100.0	100.0	100.0	100.0
23	101.8	104.0	101.3	84.7	103.7	142.6	99.1	95.7	107.0	124.5	96.3	57.3	101.8	96.6	100.3	117.5
24	99.5	93.6	99.8	90.1	102.9	111.2	101.4	80.0	90.9	69.8	88.6	61.1	98.3	98.6	89.7	105.1
25	99.4	97.0	99.6	121.5	102.2	116.4	100.9	62.5	94.4	63.1	93.2	79.8	97.4	101.5	102.0	195.9
26	100.4	98.1	110.3	123.7	111.8	113.5	100.3	114.0	92.5	59.2	94.5	83.2	95.2	96.9	107.9	308.9
平成26年5月	99.8	99.9	99.3	78.7	107.3	119.3	104.0	154.2	92.6	53.9	95.8	85.3	95.2	114.0	114.4	269.3
6月	102.4	94.3	108.0	83.0	115.3	115.4	102.6	87.7	91.2	62.0	96.0	81.1	96.1	98.6	111.0	304.0
7月	104.1	92.0	120.2	135.0	117.5	104.4	105.9	67.8	98.8	56.3	93.5	66.0	96.3	78.1	113.2	269.5
8月	99.1	81.0	108.4	130.5	111.4	94.4	107.3	234.1	92.3	51.6	90.9	70.9	95.5	75.1	105.3	219.3
9月	101.6	98.1	120.8	181.2	114.7	104.6	93.4	60.5	89.4	55.2	95.5	77.4	97.7	77.0	102.8	232.8
10月	102.2	94.8	118.4	142.4	114.5	93.8	113.5	130.9	91.2	42.7	96.0	76.6	94.7	86.9	111.0	264.9
11月	101.2	96.8	118.9	144.5	118.4	117.0	94.9	140.0	89.3	47.6	94.0	83.1	100.6	85.5	101.4	278.8
12月	98.4	91.2	109.5	139.9	117.0	119.2	91.6	83.9	90.7	49.4	86.5	69.9	96.2	84.2	104.0	277.3
平成27年1月	97.0	112.5	104.2	139.8	116.3	105.8	93.7	102.0	85.7	83.8	94.6	102.0	95.2	121.7	100.9	235.0
2月	100.5	112.5	107.7	150.0	126.7	135.0	97.2	160.8	91.3	89.0	102.5	116.0	95.7	105.8	98.6	240.0
3月	105.2	122.7	117.5	208.0	128.8	141.7	115.5	228.4	91.0	86.9	100.5	100.3	99.1	133.3	106.5	240.0
4月	105.3	113.6	98.3	80.7	132.8	134.0	105.1	164.7	91.1	73.8	101.1	98.0	103.0	137.7	109.5	292.5
5月	98.5	113.6	97.8	123.9	121.0	135.0	x	x	89.4	76.4	96.9	96.7	98.7	114.5	104.5	335.0

注) 平成21年以前と接続しない産業の指数、前年比及び前年差は、算出できないため、表中において「-」と表記しています。

(H22年平均 = 100)

不動産業、物品賃貸業		学術研究、専門・技術サービス業		宿泊業、飲食サービス業		生活関連サービス業、娯楽業		教育、学習支援業		医療、福祉		複合サービス事業		サービス業 (他に分類されないもの)		区分
名目	実質	名目	実質	名目	実質	名目	実質	名目	実質	名目	実質	名目	実質	名目	実質	
-	-	-	-	-	-	-	-	121.2	119.3	116.6	114.8	89.7	88.3	-	-	平成20年平均
-	-	-	-	-	-	-	-	89.9	89.4	100.7	100.1	88.5	88.0	-	-	21
100.0	100.0	100.0	100.0	100.0	100.0	100.0	100.0	100.0	100.0	100.0	100.0	100.0	100.0	100.0	100.0	22
112.3	112.8	95.3	95.7	99.3	99.7	88.1	88.5	120.0	120.5	104.0	104.4	90.7	91.1	76.6	76.9	23
59.3	59.5	92.5	92.9	93.2	93.6	89.1	89.5	122.4	122.9	111.2	111.6	87.4	87.8	76.2	76.5	24
74.7	75.5	94.6	95.7	107.9	109.1	86.0	87.0	98.8	99.9	106.7	107.9	101.7	102.8	83.1	84.0	25
128.1	125.3	113.2	110.8	101.4	99.2	90.0	88.1	94.2	92.2	110.2	107.8	116.7	114.2	81.1	79.4	26
103.0	100.0	110.0	106.8	98.1	95.2	98.3	95.4	69.9	67.9	92.3	89.6	95.9	93.1	79.8	77.5	平成26年5月
210.5	204.2	229.4	222.5	104.6	101.5	91.0	88.3	145.8	141.4	179.2	173.8	266.9	258.9	93.6	90.8	6月
97.1	94.0	93.6	90.6	115.1	111.4	88.4	85.6	123.2	119.3	100.3	97.1	91.9	89.0	83.1	80.4	7月
215.5	207.8	82.0	79.1	95.4	92.0	87.8	84.7	69.0	66.5	90.9	87.7	85.7	82.6	69.8	67.3	8月
94.9	91.5	150.6	145.2	95.4	92.0	84.0	81.0	70.3	67.8	93.7	90.4	83.2	80.2	72.4	69.8	9月
89.7	86.7	82.8	80.0	93.9	90.7	83.3	80.5	67.4	65.1	95.2	92.0	87.8	84.8	72.4	70.0	10月
90.9	88.0	82.1	79.5	95.0	92.0	95.2	92.2	68.1	65.9	90.4	87.5	82.8	80.2	71.6	69.3	11月
237.8	230.6	198.9	192.9	136.4	132.3	94.2	91.4	225.2	218.4	192.7	186.9	206.4	200.2	104.7	101.6	12月
65.1	63.3	79.6	77.4	91.7	89.2	89.1	86.7	75.1	73.1	106.8	103.9	92.5	90.0	74.2	72.2	平成27年1月
63.9	62.2	79.2	77.0	91.0	88.5	92.7	90.2	75.3	73.2	93.6	91.1	81.1	78.9	73.7	71.7	2月
64.2	62.5	81.0	78.8	92.0	89.5	100.3	97.6	77.2	75.1	93.5	91.0	91.0	88.5	79.2	77.0	3月
67.5	65.7	82.5	80.3	95.4	92.8	97.9	95.2	77.9	75.8	93.6	91.1	88.6	86.2	75.8	73.7	4月
64.6	62.8	81.9	79.7	97.7	95.0	94.7	92.1	77.3	75.2	96.3	93.7	87.3	84.9	72.9	70.9	5月

(H22年平均 = 100)

不動産業、物品賃貸業		学術研究、専門・技術サービス業		宿泊業、飲食サービス業		生活関連サービス業、娯楽業		教育、学習支援業		医療、福祉		複合サービス事業		サービス業 (他に分類されないもの)		区分
総実	所定外	総実	所定外	総実	所定外	総実	所定外	総実	所定外	総実	所定外	総実	所定外	総実	所定外	
-	-	-	-	-	-	-	-	107.0	391.0	107.3	98.6	107.4	108.8	-	-	平成20年平均
-	-	-	-	-	-	-	-	105.1	132.0	97.3	97.4	105.1	89.8	-	-	21
100.0	100.0	100.0	100.0	100.0	100.0	100.0	100.0	100.0	100.0	100.0	100.0	100.0	100.0	100.0	100.0	22
98.5	82.5	98.9	92.5	99.2	132.8	105.1	96.3	104.7	118.3	103.5	102.1	96.3	79.6	94.4	69.2	23
88.4	84.0	100.5	110.3	103.2	128.6	100.7	139.7	101.3	122.9	105.4	97.3	101.6	100.4	91.3	59.3	24
93.0	155.4	103.0	85.9	112.5	204.2	92.5	73.5	95.1	60.1	103.2	86.2	98.6	197.4	93.9	83.9	25
102.0	156.2	102.5	134.5	100.3	164.9	97.8	114.7	86.8	77.7	106.0	86.9	103.2	222.8	95.5	61.8	26
106.4	220.9	101.8	119.7	102.8	190.7	110.1	144.9	88.5	89.9	105.5	88.6	102.8	280.4	94.6	62.1	平成26年5月
108.7	212.3	107.1	83.0	98.9	173.9	101.9	87.1	91.8	87.3	109.1	87.1	105.7	344.5	98.6	52.7	6月
104.5	163.4	104.4	98.5	102.0	154.7	94.3	153.6	92.3	93.2	111.3	89.8	110.2	90.3	96.3	48.7	7月
101.8	62.6	96.3	145.4	102.8	162.0	101.0	129.0	73.8	31.3	107.9	69.6	109.7	92.7	91.3	58.0	8月
99.1	157.7	100.0	139.4	99.4	169.3	92.1	108.4	90.1	88.5	104.8	86.9	103.0	52.1	96.4	71.8	9月
95.7	60.0	104.8	140.4	99.4	176.6	90.6	100.2	92.2	91.4	108.0	88.2	104.3	44.5	96.9	63.9	10月
103.4	74.8	92.0	139.4	101.3	200.9	89.3	115.0	77.2	65.7	107.0	88.2	100.6	63.9	94.8	60.8	11月
92.2	52.5	93.1	107.3	99.4	125.9	93.4	157.2	79.4	56.3	103.3	88.1	97.8	102.2	93.8	63.0	12月
78.3	30.1	90.5	88.3	90.0	135.7	111.6	207.8	85.9	108.6	99.5	102.7	95.2	76.3	88.9	79.0	平成27年1月
79.4	28.3	92.4	91.4	91.2	138.1	111.2	178.4	96.3	144.8	102.7	90.4	91.8	66.1	89.2	42.7	2月
78.2	28.3	106.0	109.4	94.0	147.6	112.7	105.9	103.4	163.8	108.8	100.0	102.9	74.6	90.8	61.3	3月
88.0	45.1	100.4	75.0	99.1	166.7	121.4	141.2	105.5	212.1	107.6	93.2	105.5	79.7	91.0	47.6	4月
78.9	37.2	84.6	63.3	100.6	171.4	114.1	133.3	87.0	203.4	99.3	100.0	98.5	100.0	86.1	42.7	5月

事業所規模 5人以上 続き

賃金指数(きまって支給する給与)

区分	調査産業計	建設業	製造業	電気・ガス・熱供給・水道業	情報通信業	運輸業、郵便業	卸売業、小売業	金融業、保険業
平成20年平均	105.7	122.8	97.4	108.7	83.1	91.8	98.4	107.8
21	96.7	105.9	94.7	100.8	84.4	88.5	89.8	96.9
22	100.0	100.0	100.0	100.0	100.0	100.0	100.0	100.0
23	103.8	99.5	107.4	101.0	99.2	86.6	107.3	98.7
24	102.9	100.9	107.7	96.5	83.3	85.3	101.3	101.0
25	101.9	111.9	102.7	84.5	85.1	90.9	100.6	110.9
26	103.6	116.5	100.4	115.4	87.3	90.8	101.2	109.7
平成26年5月	105.4	106.5	102.5	121.6	92.0	90.9	106.6	113.9
6月	105.8	114.2	103.6	121.4	92.7	91.0	105.2	111.8
7月	103.2	122.5	102.4	114.3	81.2	88.3	96.9	105.3
8月	101.6	120.8	100.4	110.9	84.4	88.7	95.4	109.4
9月	103.5	120.0	98.3	129.8	83.2	92.2	98.6	104.7
10月	102.6	121.1	97.5	109.4	78.8	91.4	94.7	108.0
11月	101.7	123.6	99.2	115.4	82.9	91.7	95.1	108.1
12月	101.4	121.5	100.0	116.3	83.6	87.9	93.5	106.7
平成27年1月	107.3	117.4	94.7	104.3	102.0	105.3	113.8	104.9
2月	107.1	117.0	98.6	119.0	102.6	105.7	112.9	106.4
3月	108.4	116.3	103.2	119.7	101.8	100.7	120.2	108.9
4月	108.9	108.5	104.4	126.4	102.8	100.3	123.0	105.9
5月	109.4	114.6	104.4	x	102.5	100.6	120.9	114.3

注) 平成21年以前と接続しない産業の指数、前年比及び前年差は、算出できないため、表中において「-」と表記しています。

常用雇用指数

区分	調査産業計	建設業	製造業	電気・ガス・熱供給・水道業	情報通信業	運輸業、郵便業	卸売業、小売業	金融業、保険業
平成20年平均	105.0	126.1	106.4	132.5	128.4	95.9	107.7	104.6
21	103.5	105.8	103.3	136.1	116.7	95.3	109.1	99.2
22	100.0	100.0	100.0	100.0	100.0	100.0	100.0	100.0
23	100.0	97.9	95.7	118.6	124.5	101.6	99.7	103.7
24	102.1	96.5	99.0	120.0	125.3	94.7	100.5	101.3
25	102.5	96.4	101.6	128.3	123.1	92.4	100.9	100.0
26	102.5	101.2	93.7	89.0	119.2	91.8	103.0	96.4
平成26年5月	102.3	101.2	95.6	84.0	119.4	90.9	103.1	90.7
6月	102.3	101.3	92.1	83.0	119.3	91.9	102.7	91.8
7月	102.1	99.5	95.0	84.9	119.2	91.6	103.4	90.7
8月	102.4	102.4	94.6	84.9	119.2	91.1	103.2	100.2
9月	103.3	102.6	94.9	84.9	118.9	92.5	103.4	98.6
10月	103.2	103.3	94.6	86.8	118.5	91.8	104.5	98.9
11月	103.0	103.0	88.0	86.8	118.5	91.5	105.5	99.1
12月	103.3	103.0	95.0	86.8	119.3	91.5	105.4	99.1
平成27年1月	101.9	105.5	74.0	77.0	118.5	91.0	103.8	98.0
2月	101.3	102.1	73.9	42.7	118.8	90.1	105.3	98.0
3月	101.1	103.2	78.4	42.4	117.5	89.8	103.7	98.4
4月	101.7	102.4	77.6	42.2	117.4	89.7	102.9	97.6
5月	101.4	100.5	78.5	x	116.4	89.6	101.5	96.7

注) 平成21年以前と接続しない産業の指数、前年比及び前年差は、算出できないため、表中において「-」と表記しています。

(H22年平均 = 100)

不動産業, 物品 賃貸業	学術研究, 専門・ 技術サービス業	宿泊業, 飲食サ ービス業	生活関連サ ービス業, 娯楽業	教育, 学習支援業	医療, 福祉	複合サ ービス事 業	サービス業 (他に分類されな いもの)	区 分
-	-	-	-	119.9	114.8	93.0	-	平成20年平均
-	-	-	-	92.7	101.4	93.0	-	21
100.0	100.0	100.0	100.0	100.0	100.0	100.0	100.0	22
114.5	95.2	97.0	92.1	119.1	103.2	99.0	79.2	23
64.2	93.1	93.3	92.6	114.9	109.1	90.8	79.1	24
76.2	96.3	106.9	93.7	93.5	105.9	101.3	86.1	25
110.8	104.6	97.2	97.2	89.3	109.9	110.4	88.1	26
119.0	119.1	99.7	109.9	89.1	110.3	111.2	92.6	平成26年5月
115.1	121.2	98.3	94.5	91.5	110.7	112.6	92.3	6月
112.1	98.5	100.1	95.7	88.6	112.9	104.1	84.0	7月
103.8	101.2	97.2	98.1	87.9	108.6	109.0	81.0	8月
109.6	103.4	97.4	94.0	89.6	112.1	106.0	84.2	9月
103.6	102.5	95.7	93.2	85.8	113.8	112.1	83.4	10月
105.0	101.7	97.0	92.0	86.8	108.2	105.4	83.0	11月
102.8	101.9	95.6	90.4	88.8	109.6	105.0	81.7	12月
75.2	98.7	93.3	96.1	95.3	113.5	103.1	85.3	平成27年1月
73.8	98.2	92.8	100.7	96.4	111.4	103.6	85.5	2月
74.1	100.4	93.8	110.1	96.2	110.7	102.0	89.0	3月
77.9	102.0	97.3	109.4	99.7	111.3	103.3	86.2	4月
74.6	101.6	99.5	106.0	98.9	111.8	101.4	84.3	5月

(H22年平均 = 100)

不動産業, 物品 賃貸業	学術研究, 専門・ 技術サービス業	宿泊業, 飲食サ ービス業	生活関連サ ービス業, 娯楽業	教育, 学習支援業	医療, 福祉	複合サ ービス事 業	サービス業 (他に分類されな いもの)	区 分
-	-	-	-	100.9	100.7	145.4	-	平成20年平均
-	-	-	-	98.2	104.0	142.0	-	21
100.0	100.0	100.0	100.0	100.0	100.0	100.0	100.0	22
97.0	104.9	93.0	98.1	103.8	101.4	97.2	100.8	23
90.1	100.6	95.2	95.0	104.9	109.6	94.1	105.1	24
84.7	97.0	93.2	95.6	101.9	112.5	91.3	109.7	25
75.0	92.0	92.2	90.1	102.2	117.1	87.6	107.7	26
66.8	96.0	91.3	91.8	102.9	116.5	87.2	108.1	平成26年5月
86.6	89.5	92.5	91.5	103.1	117.2	87.5	108.5	6月
86.6	89.4	92.2	91.6	99.3	117.2	86.1	107.4	7月
66.8	88.4	92.9	88.2	97.8	118.0	88.1	107.2	8月
86.2	89.1	93.3	88.1	104.0	118.3	87.9	107.1	9月
66.8	87.9	90.9	90.5	103.9	118.4	87.2	107.8	10月
66.8	88.1	95.2	88.4	103.5	118.9	88.2	106.4	11月
66.8	88.2	95.5	86.8	100.1	118.7	88.2	103.8	12月
87.3	88.1	97.2	85.6	104.8	118.5	123.8	104.2	平成27年1月
86.6	88.1	95.6	86.2	104.8	117.8	123.9	101.1	2月
86.5	86.9	96.0	84.9	100.1	117.6	123.9	102.9	3月
87.1	86.7	94.5	85.5	106.8	118.9	126.4	105.4	4月
86.6	86.7	95.7	85.9	106.9	119.2	125.3	105.1	5月

《 事業所規模 30人以上 》

1. 賃金の動き(1表参照)

		対前月比(差)	対前年同月比(差)
現金給与総額	303,804 円	13.3 %	15.0 %
きまって支給する給与	270,045 円	1.7 %	4.5 %
特別に支払われた給与	33,759 円	31,120 円	27,751 円

2. 労働時間の動き(2表参照)

		対前月比(差)	対前年同月比(差)
出勤日数	18.4 日	△ 1.1 日	△ 1.3 日
総実労働時間	143.6 時間	△ 5.5 %	△ 3.9 %
所定外労働時間	11.2 時間	4.7 %	12.2 %

3. 雇用の動き(3表参照)

		対前月比(差)	対前年同月比(差)
常用労働者数	110,084 人	0.3 %	0.4 %
パート労働者比率	19.5 %	△ 0.1 pt	1.4 pt
労働異動率			
入職率	1.89 %		△ 0.26 pt
離職率	1.79 %		△ 0.18 pt

《 事業所規模 30人以上 》

(1表) 月間現金給与額

産 業	現金給与総額			きまって支給する給与			所定内給与			特別に支払われた給与		
	対前月 増減率	対前年同月 増減率		対前月 増減率	対前年同月 増減率		対前月 増減率	対前年同月 増減率		対前月 増減差	対前年同月 増 減 差	
全国(調査産業計・確報値)	300,799	△ 1.4	1.2	286,844	△ 1.9	0.0	262,582	△ 1.5	0.3	13,955	1,512	3,509
高知県(調査産業計)	303,804	13.3	15.0	270,045	1.7	4.5	246,267	2.5	4.6	33,759	31,120	27,751
建設業	x	x	x	x	x	x	x	x	x	x	x	x
製造業	241,171	0.6	6.2	240,487	0.3	5.8	214,153	△ 0.2	5.3	684	654	561
電気・ガス・熱供給・水道業	x	x	x	x	x	x	x	x	x	x	x	x
情報通信業	401,673	2.3	4.8	399,954	1.8	4.3	368,255	2.1	7.3	1,719	1,719	1,719
運輸業,郵便業	269,641	0.4	11.8	268,902	0.1	11.6	223,573	0.0	11.0	739	666	478
卸売業,小売業	211,663	18.9	6.2	176,629	1.7	△ 1.8	164,539	1.2	△ 4.3	35,034	30,751	13,409
金融業,保険業	1,322,861	297.2	360.2	394,189	18.4	37.1	356,805	14.9	30.1	928,672	928,672	928,672
不動産業,物品賃貸業	171,396	△ 8.4	0.0	171,396	△ 8.4	0.0	165,481	△ 7.5	0.0	0	0	0
学術研究,専門・技術サービス業	370,231	△ 2.4	△ 27.7	370,231	△ 2.4	2.8	339,358	△ 2.6	0.6	0	0	△ 132,822
宿泊業,飲食サービス業	124,879	6.4	0.4	124,207	5.8	△ 0.1	116,526	6.4	△ 0.6	672	672	672
生活関連サービス業,娯楽業	177,376	△ 1.8	△ 15.1	177,376	△ 1.8	△ 15.0	163,161	△ 2.2	△ 17.3	0	0	0
教育,学習支援業	291,426	2.0	6.3	291,426	2.0	6.2	284,028	1.7	4.7	0	0	△ 12
医療,福祉	345,835	3.2	7.6	334,186	0.4	4.0	304,066	3.2	7.5	11,649	9,444	11,624
複合サービス業	266,608	△ 12.4	△ 2.4	264,374	0.3	△ 3.3	247,460	△ 1.9	△ 9.0	2,234	△ 38,509	2,234
サービス業(他に分類されないもの)	140,627	△ 5.6	△ 4.3	140,627	△ 0.6	△ 3.9	132,563	△ 0.4	△ 4.6	0	△ 7,576	△ 724

(単位:円、%)

注) ① 特別に支払われた給与については指数を作成していないため、実数による増減差です。

② 「現金給与総額」=「きまって支給する給与」+「特別に支払われた給与」・「きまって支給する給与」=「所定内給与」+「超過労働給与」

③ 「-」は該当データの無いものを示し、「x」は標本数が寡少につき秘匿のため公表できないもの。「0」は集計単位未満のデータ量を示す。

平成27年5月

《 事業所規模 30人以上 》

(2表) 月間実労働時間数および出勤日数

産 業	総実労働時間			所定内労働時間			所定外労働時間			出勤日数		
	対前月 増減率	対前年同月 増減率		対前月 増減率	対前年同月 増減率		対前月 増減率	対前年同月 増減率		対前月 増減差	対前年同月 増減差	
全国(調査産業計・確報値)	143.0	△ 8.2	△ 3.0	130.5	△ 8.4	△ 3.2	12.5	△ 6.7	△ 1.2	18.1	△ 1.6	△ 0.6
高知県(調査産業計)	143.6	△ 5.5	△ 3.9	132.4	△ 6.2	△ 5.2	11.2	4.7	12.2	18.4	△ 1.1	△ 1.3
建設業	x	x	x	x	x	x	x	x	x	x	x	x
製造業	159.7	△ 9.8	1.1	143.5	△ 10.6	0.4	16.2	△ 1.8	7.5	19.0	△ 2.4	△ 0.1
電気・ガス・熱供給・水道業	x	x	x	x	x	x	x	x	x	x	x	x
情報通信業	157.0	0.9	△ 4.5	146.5	0.5	△ 5.0	10.5	7.1	△ 6.5	20.7	0.2	△ 0.3
運輸業,郵便業	176.7	△ 8.3	△ 0.1	142.6	△ 9.2	△ 1.2	34.1	△ 4.2	14.1	19.5	△ 1.6	△ 1.6
卸売業,小売業	149.2	△ 0.8	△ 1.7	140.2	△ 1.5	△ 2.3	9.0	12.5	16.6	20.1	△ 0.3	△ 0.3
金融業,保険業	153.3	2.1	3.1	136.5	△ 2.3	△ 2.1	16.8	60.0	76.8	18.2	△ 0.7	△ 0.5
不動産業,物品賃貸業	144.1	△ 15.8	0.0	139.9	△ 15.5	0.0	4.2	△ 25.0	0.0	19.0	△ 3.4	19.0
学術研究,専門・技術サービス業	138.9	△ 16.1	△ 7.6	127.2	△ 15.8	△ 7.9	11.7	△ 19.3	7.2	16.7	△ 3.2	△ 1.3
宿泊業,飲食サービス業	110.4	4.4	△ 17.4	104.4	5.1	△ 16.7	6.0	△ 6.3	△ 27.1	18.0	1.1	△ 2.2
生活関連サービス業,娯楽業	135.1	△ 4.8	△ 9.9	126.9	△ 4.8	△ 6.6	8.2	△ 4.7	△ 43.9	19.1	△ 0.4	0.1
教育,学習支援業	122.0	△ 9.0	3.2	119.2	△ 8.9	△ 1.3	2.8	△ 12.5	△ 13.2	16.0	△ 1.5	△ 2.7
医療,福祉	140.7	△ 7.1	△ 7.3	131.8	△ 7.9	△ 8.2	8.9	6.0	8.6	17.8	△ 1.3	△ 1.5
複合サービス業	148.5	△ 7.6	△ 5.4	139.6	△ 8.6	△ 6.6	8.9	12.7	△ 13.8	19.0	△ 1.7	19.0
サービス業(他に分類されないもの)	111.5	△ 3.5	△ 6.0	105.7	△ 3.7	△ 6.7	5.8	1.8	13.2	17.4	△ 0.8	△ 1.9

注) 出勤日数については指数を作成していないので、実数による増減差です。

平成27年5月

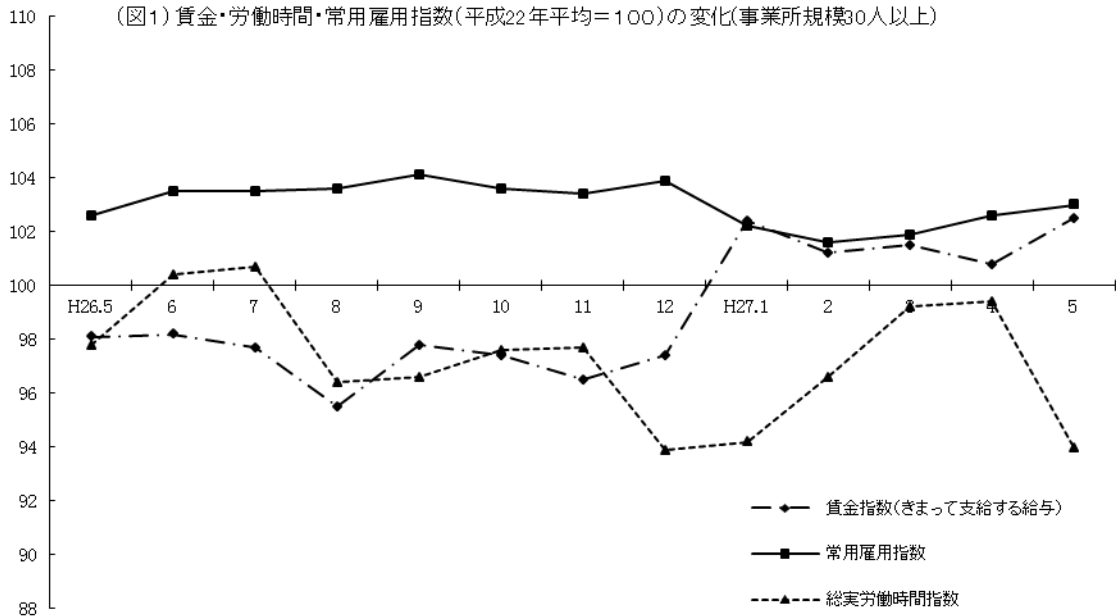

《 事業所規模 30人以上 》

(3表) 常用労働者数および労働異動率

(単位:人、%、ポイント)

産 業	本調査期間末常用労働者数				労働異動率			
	対前月 増減率	対前年同月 増 減 率	パートタイム 労働者比率	入職率	対前年同月 増 減 差	離職率	対前年同月 増 減 差	
全国(調査産業計・確報値)	27,660,743	0.0	0.9	25.1	2.01	△ 0.02	1.92	0.16
高知県(調査産業計)	110,084	0.3	0.4	19.5	1.89	△ 0.26	1.79	△ 0.18
建設業	x	x	x	x	x	x	x	x
製造業	11,196	2.5	△ 16.5	10.9	1.70	0.88	1.55	△ 0.18
電気・ガス・熱供給・水道業	x	x	x	x	x	x	x	x
情報通信業	2,044	△ 1.4	0.0	3.4	0.58	△ 0.86	1.98	1.98
運輸業, 郵便業	7,557	△ 0.2	0.8	18.3	1.25	0.86	1.44	0.62
卸売業, 小売業	18,206	△ 0.2	0.6	40.7	2.51	0.13	2.73	0.60
金融業, 保険業	2,824	0.5	13.5	15.9	0.89	0.01	0.43	△ 0.89
不動産業, 物品賃貸業	337	△ 2.3	0.0	21.7	4.93	4.93	7.25	7.25
学術研究, 専門・技術サービス業	1,891	0.0	△ 1.5	8.9	0.00	△ 0.31	0.00	0.00
宿泊業, 飲食サービス業	3,895	△ 0.1	△ 1.8	58.7	4.59	△ 1.68	4.72	1.30
生活関連サービス業, 娯楽業	2,332	1.2	0.1	51.1	3.13	△ 1.57	1.91	0.49
教育, 学習支援業	9,962	0.1	△ 2.5	23.6	3.73	2.46	3.67	0.18
医療, 福祉	37,385	0.5	3.3	6.6	1.38	△ 1.21	0.85	△ 1.20
複合サービス業	2,015	0.0	123.2	4.7	1.39	0.61	1.34	1.34
サービス業(他に分類されないもの)	5,811	△ 1.0	△ 2.9	39.1	1.82	△ 0.42	2.86	0.80

注) ①労働異動率については指数を作成していないので、実数による増減差です。

平成27年5月

《 事業所規模 30人以上 》

(4表) 産業別・就業形態別常用労働者数、月間給与額、労働時間数等

(単位:人、円、日、時間)

就業形態	産 業	本調査期間末 労働者数	現金給与 総 額	きまって 支給する 給 与		特別に 支払われた 給 与	出 勤 日 数	総 実 所 定 内 所 定 外 労働時間	所 定 内 労働時間	所 定 外 労働時間	
				所定内 給 与	超過労働 給 与						
一般労働者	調査産業計	88,639	353,039	311,253	282,604	28,649	41,786	19.1	156.2	142.9	13.3
	製造業	9,978	259,595	258,826	230,312	28,514	769	19.3	165.6	148.6	17.0
	卸売業, 小売業	10,797	287,437	228,479	210,046	18,433	58,958	20.7	171.3	158.1	13.2
	医療, 福祉	34,912	356,457	343,987	312,081	31,906	12,470	18.1	145.3	135.8	9.5
パートタイム 労働者	調査産業計	21,445	101,836	101,005	97,209	3,796	831	15.8	92.2	89.3	2.9
	製造業	1,218	95,284	95,278	86,211	9,067	6	16.8	113.0	103.5	9.5
	卸売業, 小売業	7,409	101,831	101,474	98,579	2,895	357	19.1	117.3	114.3	3.0
	医療, 福祉	2,473	195,039	195,039	190,272	4,767	0	12.7	75.2	74.7	0.5

平成27年5月

統計表:事業所規模 30人以上

賃金指数(現金給与総額)

区 分	調査産業計		建設業		製造業		電気・ガス・熱供給・水道業		情報通信業		運輸業・郵便業		卸売業・小売業		金融業・保険業	
	名目	実質	名目	実質	名目	実質	名目	実質	名目	実質	名目	実質	名目	実質	名目	実質
平成20年平均	99.3	97.7	96.5	95.0	96.9	95.4	109.2	107.5	74.4	73.2	89.2	87.8	94.8	93.3	104.6	103.0
21	97.2	96.6	98.2	97.6	97.7	97.1	106.1	105.5	74.6	74.2	88.1	87.6	91.7	91.2	98.5	97.9
22	100.0	100.0	100.0	100.0	100.0	100.0	100.0	100.0	100.0	100.0	100.0	100.0	100.0	100.0	100.0	100.0
23	102.3	102.7	96.6	97.0	104.9	105.3	96.3	96.7	99.7	100.1	107.8	108.2	104.4	104.8	105.3	105.7
24	103.2	103.6	87.6	88.0	98.5	98.9	98.3	98.7	89.5	89.9	99.0	99.4	110.0	110.4	95.5	95.9
25	100.1	101.2	89.3	90.3	95.4	96.5	91.3	92.3	88.6	89.6	97.3	98.4	105.3	106.5	96.6	97.7
26	99.0	96.9	93.9	91.9	96.7	94.6	96.7	94.6	91.9	89.9	95.7	93.6	102.3	100.1	99.8	97.7
平成26年5月	83.9	81.5	81.0	78.6	81.3	78.9	90.6	88.0	69.1	67.1	87.4	84.9	96.5	93.7	76.7	74.5
6月	155.0	150.3	142.9	138.6	141.8	137.5	166.7	161.7	193.3	187.5	108.5	105.2	139.1	134.9	165.2	160.2
7月	99.2	96.0	84.7	82.0	105.7	102.3	87.2	84.4	72.8	70.5	106.1	102.7	116.9	113.2	74.7	72.3
8月	81.0	78.1	82.0	79.1	78.8	76.0	94.3	90.9	74.5	71.8	83.3	80.3	92.3	89.0	87.2	84.1
9月	82.2	79.3	83.5	80.5	76.0	73.3	108.0	104.1	70.9	68.4	88.7	85.5	84.2	81.2	91.4	88.1
10月	81.5	78.7	85.0	82.1	74.8	72.3	86.8	83.9	65.8	63.6	88.4	85.4	82.9	80.1	88.2	85.2
11月	82.9	80.3	86.6	83.8	88.3	85.5	88.3	85.5	70.5	68.2	88.1	85.3	92.0	89.1	90.0	87.1
12月	179.2	173.8	143.3	139.0	170.4	165.3	84.5	82.0	197.2	191.3	141.5	137.2	160.3	155.5	195.1	189.2
平成27年1月	92.2	89.7	81.8	79.6	80.0	77.8	77.3	75.2	71.4	69.5	107.2	104.3	91.4	88.9	88.2	85.8
2月	84.8	82.5	81.4	79.2	80.3	78.1	92.8	90.3	70.9	69.0	107.2	104.3	80.4	78.2	88.8	86.4
3月	90.3	87.8	84.8	82.5	109.5	106.5	89.7	87.3	92.1	89.6	109.0	106.0	88.9	86.5	96.2	93.6
4月	85.1	82.8	71.4	69.5	85.8	83.5	93.8	91.2	70.8	68.9	97.3	94.6	86.2	83.9	88.9	86.5
5月	96.5	93.9	x	x	86.3	83.9	x	x	72.4	70.4	97.7	95.0	102.5	99.7	353.0	343.4

注) 実質賃金指数算出のための消費者物価指数は「高知市の持家の帰属家賃を除く総合」指数を使用しています。
平成21年以前と接続しない産業の指数、前年比及び前年差は、算出できないため、表中において「-」と表記しています。

労働時間指数

区 分	調査産業計		建設業		製造業		電気・ガス・熱供給・水道業		情報通信業		運輸業・郵便業		卸売業・小売業		金融業・保険業	
	総実	所定外	総実	所定外	総実	所定外	総実	所定外	総実	所定外	総実	所定外	総実	所定外	総実	所定外
平成20年平均	99.2	92.9	100.3	85.5	103.5	113.3	101.6	95.7	87.0	65.1	91.2	78.2	96.0	79.6	102.6	104.2
21	98.1	96.2	100.1	98.0	97.1	88.7	100.1	100.3	90.3	72.4	93.4	94.3	96.4	80.7	99.3	74.7
22	100.0	100.0	100.0	100.0	100.0	100.0	100.0	100.0	100.0	100.0	100.0	100.0	100.0	100.0	100.0	100.0
23	100.9	101.3	96.7	73.0	102.5	129.4	98.6	90.9	111.9	136.8	101.9	105.0	102.2	104.3	99.9	76.7
24	100.7	98.2	96.9	74.5	101.5	127.6	99.7	69.5	99.1	97.5	96.4	96.8	104.2	114.3	104.1	110.4
25	98.9	93.0	98.2	83.8	100.8	128.0	97.8	73.2	95.1	85.6	94.0	109.5	103.4	117.2	103.8	157.2
26	97.7	94.7	102.1	105.6	99.4	124.4	98.8	101.7	89.2	64.7	95.3	123.6	101.9	111.7	106.3	187.4
平成26年5月	97.8	94.2	100.7	87.9	96.2	133.4	96.9	94.2	91.5	58.2	94.6	113.2	102.7	120.6	109.7	169.7
6月	100.4	90.4	98.7	91.6	104.8	128.9	99.5	64.3	87.8	63.8	94.4	107.1	105.4	102.4	109.2	143.2
7月	100.7	90.2	101.5	87.6	100.4	112.0	104.0	72.4	94.0	63.7	95.2	107.6	102.0	93.5	109.1	148.8
8月	96.4	83.0	98.1	96.6	96.0	112.6	114.4	291.6	87.9	54.8	94.3	114.6	100.3	101.7	106.6	144.3
9月	96.6	95.1	102.8	111.7	98.0	109.0	93.8	62.4	85.2	60.2	99.1	132.5	100.7	104.3	104.7	163.4
10月	97.6	91.4	106.4	112.0	96.6	105.5	105.6	77.9	85.4	39.7	98.7	128.6	97.9	110.7	111.1	190.1
11月	97.7	96.5	109.3	115.8	102.9	124.3	85.6	45.9	86.5	54.4	97.3	139.9	103.7	105.5	106.9	249.0
12月	93.9	92.7	104.1	120.2	99.6	136.5	92.4	101.0	83.5	58.2	83.9	109.7	100.8	113.9	106.2	202.8
平成27年1月	94.2	117.0	97.0	84.2	89.8	123.0	92.2	93.7	83.5	64.2	99.8	179.9	102.5	164.1	105.5	176.8
2月	96.6	104.7	98.3	77.2	103.8	148.7	95.6	147.7	83.4	48.7	108.9	172.3	98.0	106.3	102.7	185.7
3月	99.2	108.5	107.6	111.8	103.2	142.5	113.6	209.9	82.1	48.7	102.8	139.8	93.8	117.2	111.5	173.2
4月	99.4	100.9	82.5	49.1	107.8	146.0	103.4	151.4	86.6	50.8	103.0	134.8	101.8	125.0	110.8	187.5
5月	94.0	105.7	x	x	97.3	143.4	x	x	87.4	54.4	94.5	129.2	101.0	140.6	113.1	300.0

注) 平成21年以前と接続しない産業の指数、前年比及び前年差は、算出できないため、表中において「-」と表記しています。

(H22年平均 = 100)

不動産業、物品賃貸業		学術研究、専門・技術サービス業		宿泊業、飲食サービス業		生活関連サービス業、娯楽業		教育、学習支援業		医療福祉		複合サービス事業		サービス業 (他に分類されないもの)		区分
名目	実質	名目	実質	名目	実質	名目	実質	名目	実質	名目	実質	名目	実質	名目	実質	
-	-	-	-	-	-	-	-	102.6	101.0	102.8	101.2	85.4	84.1	-	-	平成20年平均
-	-	-	-	-	-	-	-	100.6	100.0	100.6	100.0	81.7	81.2	-	-	21
100.0	100.0	100.0	100.0	100.0	100.0	100.0	100.0	100.0	100.0	100.0	100.0	100.0	100.0	100.0	100.0	22
101.7	102.1	102.2	102.6	99.7	100.1	80.9	81.2	104.9	105.3	100.8	101.2	93.7	94.1	98.1	98.5	23
65.6	65.9	108.8	109.2	87.2	87.6	76.0	76.3	106.5	106.9	107.8	108.2	95.9	96.3	98.6	99.0	24
49.0	49.5	104.5	105.7	87.3	88.3	94.3	95.3	89.3	90.3	106.9	108.1	93.5	94.5	94.0	95.0	25
25.2	24.7	115.2	112.7	86.9	85.0	105.6	103.3	77.5	75.8	106.2	103.9	126.3	123.6	85.6	83.8	26
0.0	0.0	121.8	118.3	84.2	81.7	114.2	110.9	57.4	55.7	89.2	86.6	81.9	79.5	76.9	74.7	平成26年5月
46.4	45.0	170.2	165.1	109.7	106.4	117.2	113.7	126.0	122.2	178.9	173.5	391.2	379.4	102.5	99.4	6月
16.6	16.1	120.7	116.8	93.2	90.2	106.8	103.4	95.0	92.0	92.4	89.4	79.9	77.3	87.9	85.1	7月
0.0	0.0	91.8	88.5	82.2	79.3	107.7	103.9	54.0	52.1	86.2	83.1	80.4	77.5	79.5	76.7	8月
10.8	10.4	92.8	89.5	80.4	77.5	92.9	89.6	56.1	54.1	90.4	87.2	80.4	77.5	81.6	78.7	9月
0.0	0.0	92.6	89.5	76.7	74.1	92.6	89.5	54.3	52.5	91.4	88.3	80.9	78.2	80.1	77.4	10月
0.0	0.0	90.2	87.3	80.1	77.5	95.6	92.5	55.4	53.6	86.0	83.3	81.4	78.8	80.9	78.3	11月
0.0	0.0	263.1	255.2	111.6	108.2	142.6	138.3	189.6	183.9	182.1	176.6	249.6	242.1	119.2	115.6	12月
56.5	55.0	87.0	84.6	84.7	82.4	97.6	94.9	60.9	59.2	108.5	105.5	85.1	82.8	77.4	75.3	平成27年1月
57.4	55.8	85.5	83.2	73.0	71.0	106.6	103.7	60.9	59.2	92.8	90.3	83.3	81.0	73.6	71.6	2月
56.1	54.6	86.8	84.4	81.1	78.9	100.2	97.5	64.3	62.5	92.9	90.4	89.1	86.7	79.5	77.3	3月
61.2	59.5	90.3	87.8	79.5	77.3	98.8	96.1	59.8	58.2	93.0	90.5	91.2	88.7	78.0	75.9	4月
56.0	54.5	88.1	85.7	84.5	82.2	97.0	94.4	61.0	59.3	96.0	93.4	79.9	77.7	73.6	71.6	5月

(H22年平均 = 100)

不動産業、物品賃貸業		学術研究、専門・技術サービス業		宿泊業、飲食サービス業		生活関連サービス業、娯楽業		教育、学習支援業		医療福祉		複合サービス事業		サービス業 (他に分類されないもの)		区分
総実	所定外	総実	所定外	総実	所定外	総実	所定外	総実	所定外	総実	所定外	総実	所定外	総実	所定外	
-	-	-	-	-	-	-	-	98.1	143.6	98.2	86.4	107.8	94.2	-	-	平成20年平均
-	-	-	-	-	-	-	-	98.9	147.0	99.0	101.1	104.6	88.1	-	-	21
100.0	100.0	100.0	100.0	100.0	100.0	100.0	100.0	100.0	100.0	100.0	100.0	100.0	100.0	100.0	100.0	22
100.8	38.0	98.4	99.1	99.4	67.5	87.5	91.7	104.7	69.3	100.6	100.6	96.7	76.5	95.3	76.4	23
81.2	340.2	97.4	116.3	96.7	81.0	86.1	90.2	100.5	77.8	102.7	102.5	104.2	93.4	96.0	72.6	24
57.5	323.0	97.8	149.3	97.8	118.5	98.4	133.5	88.7	27.5	101.5	93.1	107.8	276.9	95.3	71.7	25
27.6	160.6	99.7	202.1	95.9	134.8	103.2	143.5	78.6	27.2	102.0	92.7	108.5	154.2	91.5	59.0	26
0.0	0.0	97.7	133.1	104.2	147.0	114.3	261.1	78.6	32.6	103.2	95.3	106.2	154.0	85.5	46.2	平成26年5月
24.1	99.8	103.0	134.6	99.5	149.0	103.6	155.5	82.9	31.6	104.9	90.7	114.7	64.0	89.9	43.5	6月
21.3	140.9	106.7	175.4	96.9	143.6	104.1	121.2	84.2	29.8	107.3	98.6	117.0	49.5	94.3	55.2	7月
0.0	0.0	104.1	347.4	99.6	156.9	121.9	164.0	70.7	10.4	102.4	73.6	112.9	68.0	90.3	65.9	8月
13.4	88.5	99.7	242.5	93.6	145.9	96.9	116.1	78.2	23.2	99.1	95.0	106.3	121.3	93.7	69.0	9月
0.0	0.0	106.3	256.8	90.0	127.3	95.7	110.0	82.0	22.4	102.4	93.8	108.6	108.0	92.5	56.4	10月
0.0	0.0	94.5	261.6	94.8	166.9	101.5	149.2	68.5	18.2	102.7	93.7	109.7	165.3	92.0	54.6	11月
0.0	0.0	91.8	161.9	96.4	137.2	104.0	147.8	68.9	14.4	97.3	90.2	109.9	95.0	91.3	69.3	12月
88.0	120.8	96.9	197.6	91.2	141.1	102.0	130.4	77.9	33.3	95.7	109.3	98.4	116.4	88.1	75.7	平成27年1月
100.9	96.2	95.8	167.1	79.4	78.6	104.6	132.1	84.1	30.3	97.8	96.5	95.6	98.5	88.4	51.4	2月
99.8	77.4	110.9	208.5	83.8	91.1	99.0	130.4	90.9	35.4	104.9	108.1	101.2	97.0	83.0	66.7	3月
106.7	105.7	107.6	176.8	82.4	114.3	108.2	153.6	89.0	32.3	103.1	97.7	108.8	117.9	83.3	51.4	4月
89.9	79.2	90.3	142.7	86.1	107.1	103.0	146.4	81.1	28.3	95.7	103.5	100.5	132.8	80.4	52.3	5月

事業所規模 30人以上 続き

賃金指数(きまって支給する給与)

区分	調査産業計	建設業	製造業	電気・ガス・熱供給・水道業	情報通信業	運輸業・郵便業	卸売業・小売業	金融業・保険業
平成20年平均	98.4	97.3	94.3	110.6	77.3	94.4	97.3	102.3
21	96.9	99.9	93.8	103.8	79.1	89.2	93.2	99.2
22	100.0	100.0	100.0	100.0	100.0	100.0	100.0	100.0
23	101.7	97.1	102.3	94.2	106.1	109.2	103.7	98.9
24	101.3	91.0	97.4	95.0	95.7	100.3	107.4	99.2
25	98.6	94.6	93.3	94.0	94.0	100.0	102.2	100.9
26	97.3	98.7	88.6	121.2	92.9	99.6	98.6	100.7
平成26年5月	98.1	95.1	92.7	123.5	90.6	99.9	99.8	93.2
6月	98.2	94.9	93.2	120.1	94.9	101.0	100.6	90.2
7月	97.7	98.7	88.0	118.9	93.5	95.3	99.0	90.4
8月	95.5	96.5	89.5	120.2	97.6	95.3	95.2	105.3
9月	97.8	98.3	85.0	147.0	92.9	101.5	96.6	106.0
10月	97.4	100.1	85.3	117.7	86.3	101.2	94.8	107.3
11月	96.5	101.9	86.3	120.5	92.5	100.8	98.2	109.4
12月	97.4	101.2	88.4	115.2	93.4	93.3	97.6	107.9
平成27年1月	102.4	96.1	88.3	105.3	93.6	120.6	98.7	107.2
2月	101.2	95.7	91.5	120.1	92.9	122.7	92.1	107.9
3月	101.5	99.8	97.2	120.8	92.3	115.0	95.1	110.9
4月	100.8	83.9	97.9	127.6	92.8	111.3	96.4	108.0
5月	102.5	x	98.1	x	94.5	111.5	98.0	127.8

注) 平成21年以前と接続しない産業の指数、前年比及び前年差は、算出できないため、表中において「-」と表記しています。

常用雇用指数

区分	調査産業計	建設業	製造業	電気・ガス・熱供給・水道業	情報通信業	運輸業・郵便業	卸売業・小売業	金融業・保険業
平成20年平均	103.5	107.5	103.1	117.0	121.3	92.4	102.3	114.0
21	104.8	102.5	104.0	119.4	106.5	96.0	105.2	101.7
22	100.0	100.0	100.0	100.0	100.0	100.0	100.0	100.0
23	99.2	102.1	85.9	99.3	108.4	99.0	102.6	91.8
24	103.7	99.1	98.5	97.1	106.6	95.8	102.7	88.8
25	103.1	93.7	95.3	102.6	103.1	94.2	102.1	89.4
26	103.1	92.7	92.6	51.4	103.0	92.8	104.4	85.2
平成26年5月	102.6	92.0	94.4	48.1	103.8	92.7	104.0	73.9
6月	103.5	92.5	94.2	46.8	103.7	92.8	104.7	73.2
7月	103.5	92.2	93.9	46.8	103.5	92.7	106.0	68.2
8月	103.6	92.2	93.5	46.8	103.5	92.5	105.3	90.7
9月	104.1	91.8	93.6	46.8	103.1	93.0	104.9	90.0
10月	103.6	92.1	93.6	46.8	102.5	92.7	104.6	90.5
11月	103.4	93.1	87.8	46.8	102.5	91.8	106.6	91.2
12月	103.9	93.2	94.0	46.8	103.7	91.8	106.9	91.2
平成27年1月	102.2	93.2	70.7	105.1	102.5	91.9	106.2	90.5
2月	101.6	93.2	70.7	58.3	103.0	92.4	106.3	90.4
3月	101.9	93.4	78.6	57.9	102.5	93.3	105.3	90.5
4月	102.6	94.0	76.9	57.6	105.2	93.6	104.9	83.6
5月	103.0	x	78.8	x	103.8	93.4	104.6	83.9

注) 平成21年以前と接続しない産業の指数、前年比及び前年差は、算出できないため、表中において「-」と表記しています。

(H22年平均=100)

不動産業、物品 賃貸業	学術研究、専門・ 技術サービス業	宿泊業、飲食サ- ビス業	生活関連サ-ビ ス業、娯楽業	教育、学習支援業	医療、福祉	複合サ-ビス事 業	サ-ビス業 (他に分類されな いもの)	区 分
-	-	-	-	96.6	100.9	90.2	-	平成20年平均
-	-	-	-	97.4	100.3	87.5	-	21
100.0	100.0	100.0	100.0	100.0	100.0	100.0	100.0	22
98.4	102.6	98.7	79.7	103.3	100.0	103.8	98.3	23
67.1	102.3	87.8	78.8	98.6	105.1	94.7	98.2	24
51.4	103.5	87.6	97.1	82.7	104.8	92.9	93.4	25
23.5	111.2	85.5	109.1	72.3	105.8	102.6	89.0	26
0.0	108.9	88.4	125.8	73.0	106.8	105.2	86.5	平成26年5月
21.0	110.4	91.6	105.4	74.1	106.3	103.9	83.3	6月
20.0	109.2	90.1	107.5	70.7	109.0	102.6	92.7	7月
0.0	115.8	86.4	118.7	68.6	103.3	103.1	89.6	8月
13.1	117.1	84.4	102.2	71.4	108.2	103.2	92.1	9月
0.0	117.5	80.5	102.1	69.0	109.5	103.9	89.4	10月
0.0	114.5	84.1	105.4	70.4	103.1	104.5	90.9	11月
0.0	114.5	82.6	110.6	73.9	104.9	103.6	86.9	12月
68.3	110.5	88.8	107.6	76.1	113.0	103.2	86.6	平成27年1月
69.5	108.7	76.6	110.2	77.4	111.1	106.8	83.2	2月
67.8	110.3	85.1	105.2	78.0	110.0	102.6	86.2	3月
74.0	114.8	83.4	108.8	76.0	110.6	101.3	83.6	4月
67.8	112.0	88.3	106.9	77.5	111.1	101.7	83.1	5月

(H22年平均=100)

不動産業、物品 賃貸業	学術研究、専門・ 技術サービス業	宿泊業、飲食サ- ビス業	生活関連サ-ビ ス業、娯楽業	教育、学習支援業	医療、福祉	複合サ-ビス事 業	サ-ビス業 (他に分類されな いもの)	区 分
-	-	-	-	97.1	103.1	188.4	-	平成20年平均
-	-	-	-	97.1	106.3	163.4	-	21
100.0	100.0	100.0	100.0	100.0	100.0	100.0	100.0	22
97.5	103.0	100.0	97.9	105.1	102.1	91.8	98.7	23
88.6	98.1	98.9	93.3	106.1	112.5	63.6	99.6	24
84.6	98.4	97.6	89.1	106.2	115.1	64.6	96.3	25
87.6	97.1	94.5	87.1	105.8	118.8	63.7	95.1	26
0.0	96.9	92.7	87.9	105.4	118.8	63.8	94.2	平成26年5月
88.0	96.6	95.4	88.7	106.5	119.4	64.3	95.0	6月
88.0	96.3	97.6	88.8	105.0	119.7	64.3	95.8	7月
0.0	96.7	97.4	86.7	102.4	120.1	64.3	96.3	8月
86.1	95.6	98.6	86.5	104.8	120.2	63.8	96.1	9月
0.0	95.6	92.2	86.2	105.4	120.6	63.8	95.7	10月
0.0	96.0	95.5	87.1	105.3	120.7	63.8	95.9	11月
0.0	96.4	95.2	87.8	106.5	120.3	63.8	90.6	12月
86.1	95.9	95.1	87.1	105.5	120.1	140.7	92.1	平成27年1月
88.0	95.9	92.7	88.6	105.4	119.8	140.7	88.6	2月
87.4	95.9	92.6	85.6	98.5	119.6	140.7	90.9	3月
90.3	95.4	91.1	86.9	102.7	122.0	142.3	92.5	4月
88.2	95.4	91.0	88.0	102.8	122.7	142.4	91.5	5月

高知県の主要統計

人口動態

資料:厚生労働省ホームページ
03-5253-1111

(単位:人・組)

	出生数	死亡数	死産数	婚姻件数	離婚件数
平成 22 年	5 518	9 769	166	3 328	1 463
23	5 244	9 884	175	3 099	1 406
24	5 266	10 142	154	3 257	1 403
25	5 266	10 243	124	3 257	1 442
26	5 015	9 983	149	3 116	1 364
平成 26 . 12	418	925	10	259	96
平成 27 . 1	r) 443	r) 1 140	r) 8	r) 244	r) 109
2	r) 373	r) 854	r) 9	r) 226	r) 100
3	r) 402	r) 896	r) 13	r) 337	r) 154
4	p) 466	p) 814	p) 9	p) 256	p) 116
5	p) 475	p) 783	p) 7	p) 304	p) 107

職業紹介状況

資料:高知労働局職業安定部
885-6051

(単位:件・人)

	1) 一般(学卒を除く)労働者					2) 日雇労働者	
	新規求職 申込件数	月間有効 求職者数	新規求人数	月間有効 求人数	就職件数	前月繰越有 効求職者数	就労実人員
平成 22 年度	53 637	216 050	49 639	115 758	17 398 (978)
23	52 831	213 781	53 721	129 533	17 308 (1,180)
24	52 027	217 098	55 467	137 813	17 512 (1,163)
25	48 672	201 647	60 469	152 748	17 180 (1,115)
26	44 837	182 701	59 662	153 683	15 892 (976)
平成 27 . 1	4 211	14 078	5 747	12 745	1 095 (66)	168	235
2	3 734	14 687	5 054	13 396	1 150 (84)		
3	4 257	15 918	5 627	14 130	1 951 (91)		
4	5 189	16 629	5 517	14 145	1 655 (90)	169	230
5	3 426	15 794	4 473	13 385	1 406 (74)		
6	3 489	15 269	5 125	13 058	1 322 (88)		

(注) ()は県外就職件数で内数として表示した。

1)について、パートタイムを含む。

2)について、平成22年度より四半期集計に変更。

P14の各月別有効求人倍率は季節調整値であり、原数値での計算とは一致しない。

雇用保険(失業給付)状況

資料:高知労働局職業安定部
885-6051

(単位:件・人・千円)

	一般(特例・高齢を除く)雇用保険					日雇雇用保険	
	事業主都合離職数	初回受給者数	受給者実人員	支給終了者数	給付総額	受給者実人員	給付総額
平成 22 年度	4 054	10 996	4 318	8 516	6 407 962	170	128 177
23	3 850	11 477	4 353	8 452	6 250 992	167	130 891
24	3 905	11 224	4 333	8 524	6 208 568	158	100 788
25	3 321	10 203	3 912	7 573	5 485 358	154	96 410
26	3 045	9 121	3 418	6 801	4 752 757	152	...
平成 27 . 1	202	718	3 285	636	402 882	152	9 694
2	261	666	3 168	482	342 014	154	6 922
3	225	578	3 133	555	375 851	153	8 188
4	578	1 066	3 317	570	366 205	151	7 748
5	253	1 011	3 374	443	362 897	148	7 470
6	179	775	3 715	469	436 391	150	8 252

(注) 受給者実人員の年度の数値は、月平均を掲載。

新設住宅：利用関係別戸数

資料：国土交通省総合政策局
03-5253-8111

(単位：戸)

	全 国	四 国	高 知 県				
			計	持 家	貸 家	給 与 住 宅	分 譲 住 宅
平成 22 年度	819 020	18 823	2 770	1 550	751	58	411
23	841 246	19 039	2 832	1 566	781	54	431
24	893 002	19 451	2 662	1 627	587	75	373
25	980 025	23 958	3 612	1 903	1 009	76	624
26	880 470	19 226	2 755	1 501	757	13	484
平成 27 . 1	67 713	1 306	192	111	65	1	15
2	67 552	1 468	211	131	53	-	27
3	69 887	1 608	258	117	49	-	92
4	75 617	1 718	240	120	99	-	21
5	71 720	1 433	219	121	75	-	23
6	88 118	1 751	210	117	64	1	28

用語の定義：持家………建築主が自分で居住する目的で建築するもの
 貸家………建築主が賃貸する目的で建築するもの
 給与住宅…会社、官公署、学校等がその社員、職員、教員等を居住させる目的で建築するもの
 分譲住宅…建て売り又は分譲の目的で建築するもの

大型小売店販売状況

資料：四国経済産業局ホームページ
087-811-8509

(単位：百万円)

	店 舗 数	総 合	衣 料 品	身の回り品	飲 食 料 品	家 庭 用 品	その他の商品	食 堂 ・ 喫 茶
平成 22 年	23	72 140	12 949	3 025	43 085	2 241	9 588	293
23	23	72 183	12 683	2 937	43 650	2 170	9 625	260
24	24	73 194	12 591	2 852	44 967	2 112	9 804	108
25	24	72 950	12 203	2 789	45 516	2 038	9 550	96
26	24	72 363	11 452	2 748	45 719	1 954	9 511	96
平成 26 . 6	24	5 686	959	203	3 630	150	659	8
平成 27 . 1	24	6 135	1 096	271	3 759	162	770	7
2	24	5 302	705	204	3 516	139	688	7
3	24	6 121	1 018	264	3 826	153	751	10
4	24	5 559	933	248	3 461	163	669	8
5	24	5 946	961	235	3 787	171	707	10
6	24	5 576	849	220	3 661	148	621	7

(注) 毎年3月頃、年間補正により前年の確報値は修正される場合がある。

電 灯 電 力 消 費 量

資料：四国電力(株)高知支店
821-2118

(単位：GWh)

	総 計	特 定 規 模 需 要 以 外			特 定 規 模 需 要 (自 由 化 対 象)		
		合 計	電 灯	電 力	合 計	業 務 用 電 力	産 業 用 電 力
平成 22 年度	4 790	2 311	1 905	406	2 479	1 236	1 243 (846)
23	4 603	2 234	1 846	388	2 369	1 195	1 174 (781)
24	4 432	2 178	1 804	374	2 254	1 157	1 097 (719)
25	4 452	2 174	1 798	376	2 278	1 146	1 132 (752)
26	4 279	2 100	1 733	367	2 179	1 080	1 099 (732)
平成 26 . 6	321	138	113	25	183	90	93 (61)
平成 27 . 1	437	257	212	45	180	92	88 (59)
2	379	209	171	38	170	84	86 (57)
3	372	197	161	36	175	85	90 (61)
4	327	163	134	29	164	76	88 (58)
5	328	156	129	27	172	83	89 (59)
6	312	134	110	24	178	87	91 (60)

(注) ()書きは、大口電力について再掲。

金 融 機 関 別 預 金 残 高

資料：日本銀行高知支店ホームページ
822-0001

(単位：百万円)

	高 知 県		
	1) 国 内 銀 行	信 用 金 庫 ・ 信 用 組 合	2) 農 漁 協 ほ か
平成 22 年度末	2 483 713	722 237	1 029 898
23	2 556 411	767 231	1 051 459
24	2 528 713	810 069	1 080 476
25	2 529 370	846 635	1 087 586
26	2 580 509	877 426	1 096 497
平成 27 . 1	2 574 832	873 103	1 097 494
2	2 569 090	877 246	1 093 825
3	2 580 509	877 426	1 096 497
4	2 599 729	884 828	1 099 608
5	2 619 243	882 454	...
6	2 605 079	890 800	...

(注) 1) 国内銀行は都銀・地銀・信託・第2地方銀行協会加盟行
2) 農漁協ほかは農協・漁協・商工中金・労働金庫・信漁連

金 融 機 関 別 貸 出 残 高

資料：日本銀行高知支店ホームページ
822-0001

(単位：百万円)

	高 知 県		
	1) 国 内 銀 行	信 用 金 庫 ・ 信 用 組 合	2) 農 漁 協 ほ か
平成 22 年度末	1 480 310	181 575	439 403
23	1 461 641	168 409	431 239
24	1 467 596	159 942	415 853
25	1 476 484	150 263	408 171
26	1 508 176	147 441	396 816
平成 27 . 1	1 482 045	147 446	399 997
2	1 486 556	147 114	399 039
3	1 508 176	147 441	396 816
4	1 479 088	145 659	394 271
5	1 483 286	147 545	...
6	1 483 608	146 037	...

(注) 1) 国内銀行は都銀・地銀・信託・第2地方銀行協会加盟行
2) 農漁協ほかは農協・漁協・商工中金・労働金庫・日本政策金融公庫・信漁連

日 本 銀 行 券 受 払 高

資料：日本銀行高知支店ホームページ
822-0001

(単位：高知県 百万円、全国 億円)

	高 知 県			全 国		
	受	払	受(△)・払超	受	払	受(△)・払超
平成 22 年	359 923	466 043	106 120	597 616	611 217	13 601
23	333 265	437 629	104 363	551 948	568 773	16 825
24	322 912	460 981	138 068	549 511	576 077	26 565
25	234 332	422 514	188 181	563 852	598 750	34 898
26	229 924	439 953	210 028	568 036	597 422	29 387
平成 27 . 2	15 202	33 818	18 616			
3	18 447	40 018	21 570			
4	14 793	39 099	24 306			
5	21 540	26 113	4 573			
6	14 745	37 220	22 474			
7	16 602	35 159	18 556			

(注) 日本銀行高知支店の公表にあわせ、受を(△)に変更した。

企 業 倒 産 状 況

資料：(株)東京商工リサーチ高知支店
822-0016

(単位：百万円)

	件 数			負 債 総 額		
	総 数	法 的 整 理	任 意 整 理	総 数	法 的 整 理	任 意 整 理
平成 22 年度	52	30	22	5 568	3 931	1 637
23	47	33	14	8 748	6 255	2 493
24	56	33	23	8 063	4 220	3 843
25	42	27	15	9 877	5 756	4 121
26	47	41	6	9 465	8 623	842
平成 27 . 2	4	4	-	375	375	-
3	5	5	-	4 098	4 098	-
4	2	2	-	299	299	-
5	4	2	2	633	310	323
6	3	3	-	149	149	-
7	2	2	-	74	74	-

※負債1,000万円以上

信 用 保 証 協 会 保 証 状 況

資料：高知県信用保証協会
823-3261

(単位：百万円)

	保 証 申 込		保 証 承 諾		1) 保 証 債 務 残 高		代 位 弁 済 (元 利)	
	件 数	金 額	件 数	金 額	件 数	金 額	件 数	金 額
平成 22 年度	6 594	90 182	6 044	81 027	17 035	176 180	361	3 200
23	4 943	63 419	4 622	58 237	16 728	170 353	333	3 618
24	4 434	57 530	4 138	52 388	15 936	158 242	269	3 328
25	4 068	53 587	3 819	48 931	15 114	150 219	239	2 615
26	4 025	52 684	3 771	48 578	14 832	145 057	179	1 733
平成 27 . 2	342	4 877	311	4 003	14 687	142 510	21	128
3	510	7 225	501	7 264	14 832	145 057	16	40
4	245	3 030	205	2 424	14 722	143 281	9	54
5	282	3 281	270	3 162	14 609	141 614	9	26
6	361	4 711	347	4 403	14 580	140 977	21	158
7	344	4 176	294	3 220	14 562	140 806	13	72

(注) 1)は年度末及び月末の数字である。

手 形 交 換 高 及 び 不 渡 手 形

資料：高知手形交換所
823-3228

(単位：枚・千円・人)

	手 形 交 換 高 (A)		不 渡 手 形 実 数 (B)		% (B / A)		取 引 停 止 処 分			う ち 資 金 不 足		
	枚 数	金 額	枚 数	金 額	枚 数	金 額	人 員	枚 数	金 額	人 員	枚 数	金 額
平成 22 年度	387 944	378 690 579	440	598 657	0.11	0.16	26	55	28 821	25	54	28 653
23	353 775	346 440 446	444	475 702	0.13	0.14	17	68	59 840	17	68	59 840
24	339 316	339 165 540	442	699 518	0.13	0.21	28	58	36 257	26	51	33 984
25	326 624	339 416 613	431	658 514	0.13	0.19	20	98	64 257	18	92	53 697
26	299 894	335 428 133	216	180 415	0.07	0.05	7	28	40 137	7	28	40 137
平成 27 . 2	23 292	29 518 765	-	-	-	-	-	-	-	-	-	-
3	30 241	34 625 995	7	4 160	0.02	0.01	-	-	-	-	-	-
4	24 233	28 936 555	7	3 955	0.03	0.01	-	-	-	-	-	-
5	19 197	19 342 339	18	45 792	0.09	0.24	2	3	4 509	2	3	4 509
6	29 551	36 748 721	13	30 598	0.04	0.08	-	-	-	-	-	-
7	25 196	27 108 353	10	16 942	0.04	0.06	1	4	7 691	1	4	7 691

気 象

資料:高知地方気象台「高知県の気象」
822-8882

(単位:気温 ℃、降水量 mm、日照時間 時間)

	高 知			宿 毛			清 水			室 戸 岬		
	平 均 温	降 水 量	日 照 時 間	平 均 温	降 水 量	日 照 時 間	平 均 温	降 水 量	日 照 時 間	平 均 温	降 水 量	日 照 時 間
平成 22 年	17.6	3 093.0	2 118.4	17.4	2 016.5	2 006.6	18.5	2 534.5	2 103.1	17.1	2 582.5	2 130.5
23	17.2	2 686.0	2 126.3	16.9	2 354.5	1 967.8	18.0	2 614.5	2 082.4	16.6	2 613.0	2 129.0
24	16.8	2 985.0	2 066.4	16.6	2 232.0	1 898.0	17.9	2 834.5	2 056.3	16.4	3 164.5	2 111.5
25	17.3	2 327.0	2 372.9	17.2	1 511.5	2 347.3	18.3	2 141.0	2 442.5	16.9	1 944.0	2 362.1
26	17.0	3 658.5	2 095.0	16.9	2 385.5	2 001.5	18.1	2 695.5	2 149.3	16.5	2 709.5	2 237.9
平成 27 . 1	7.2	123.0	192.0	8.1	96.0	170.5	9.3	121.0	208.3	8.0	143.5	178.5
2	7.3	72.5	187.4	7.7	60.0	158.0	9.1	49.5	182.4	7.8	45.5	191.9
3	11.2	254.0	204.4	11.3	179.0	179.4	12.6	196.0	174.4	11.0	217.0	191.6
4	17.2	270.0	133.6	17.2	195.0	132.2	18.2	556.0	130.5	16.1	214.5	140.0
5	20.7	185.5	229.9	20.3	142.0	214.0	20.9	162.5	210.9	19.4	131.0	227.9
6	22.3	314.5	102.5	21.8	468.0	86.7	22.1	719.5	75.1	20.8	537.5	79.0

(注) 「」は、統計を行う対象資料が許容範囲で欠けているが、上位の統計を用いる際は一部の例外を除いて正常値(資料が欠けていない)と同等に扱う(準正常値)。

「」は、統計を行う対象資料が許容範囲を超えて欠けている(資料不足値)。

青果物の卸売数量及び価格(高知市中央卸売市場)

資料:中国四国農政局

高知地域センター農政推進グループ 875-7234

(単位:数量 t、価格 1kg当たり円)

	野 菜 計		だ い こ ん		キ ャ ベ ツ		ね ぎ		き ゅ う り		な す		ト マ ト		果 実 計		温 室 メ ロ ン	
	数 量	価 格	数 量	価 格	数 量	価 格	数 量	価 格	数 量	価 格	数 量	価 格	数 量	価 格	数 量	価 格	数 量	価 格
平成 22 年	37 642	255	3 931	96	4 277	111	866	550	3 387	283	2 129	316	1 710	460	18 394	322	810	627
23	37 888	246	3 046	88	4 222	92	830	471	3 250	281	2 311	299	1 730	430	16 968	347	763	637
24	37 912	245	3 314	86	4 122	91	826	511	3 152	311	2 177	313	1 705	500	17 555	325	664	691
25	38 577	245	3 619	90	4 169	111	794	513	3 134	288	2 127	307	1 826	457	17 194	327	660	671
26	37 928	241	3 705	81	4 002	102	774	481	2 819	307	2 045	318	1 807	420	16 145	343	631	723
平成 27 . 1	2 780	268	195	71	228	113	67	525	332	363	109	408	131	420	1 244	314	27	1 318
2	2 983	256	205	74	256	92	69	484	306	359	117	451	115	566	1 628	312	18	1 375
3	3 260	269	260	86	307	83	58	469	323	380	174	386	147	699	1 577	304	29	1 014
4	3 157	308	251	105	352	150	49	663	281	363	180	441	183	665	1 075	392	62	937
5	3 120	292	240	106	396	146	49	768	322	191	234	311	190	575	973	446	46	923
6	2 832	266	229	83	281	97	47	585	206	181	228	255	183	394	1 010	426	63	655

(注) 月別の数値については概数であり、修正の場合も有り得る。

旅 客

資料:JR四国高知企画部 822-8101 土佐くろしお鉄道(株) 0880-35-5240

とさでん交通(株) 運輸事業戦略部 電車事業推進課 833-7120 とさでん交通(株) 運輸事業戦略部 乗合事業推進課 833-7131

高知空港事務所 863-2621 県高知土木事務所 882-8171

	旅 客						
	1) 鉄 道					電 車	2) バ ス
	5) J R 四 国	く ろ し お 鉄 道					
中 村 線		宿 毛 線	ご め ん ・ な は り 線				
平成 22 年	5 271 074	475 092	276 925		1 295 287	6 210 611	3 570 656
23	5 073 604	456 462	272 598		1 284 078	6 010 448	3 327 438
24	5 124 259	434 417	256 172		1 315 020	6 123 313	3 831 564
25	5 123 667	409 412	261 193		1 299 708	5 913 372	3 698 231
26	5 170 541	390 862	263 696		1 307 332	5 851 597	3 543 906
平成 27 . 2	355 724	27 090	19 273		93 377	439 132	251 802
3	378 631	26 463	16 839		95 491	529 083	285 366
4	504 745	35 304	25 525		118 448	503 599	295 206
5	508 216	36 523	25 336		115 663	503 004	287 650
6	490 134	31 699	25 080		109 295	524 274	304 892
7	457 662

(注) 1) 線をまたがって乗車した場合は重複計上となっている。 2) 平成24年1月から平成26年9月まで、県内主要3社の定期を含めた乗合の数値を計上している。

5) 四国島外を含む。

自動車保有車両状況

資料：四国運輸局ホームページ
087-835-6351

(単位：台)

	総数	貨物用						乗合		乗用			特種(殊)用途用			二輪	
		普通	小型		被けん引	軽		普通	小型	普通	小型	軽四	普通	小型	大型特殊	小型	軽
			四輪	三輪		四輪	三輪										
平成 22 年度末	553 148	13 011	21 392	13	425	111 080	31	554	845	76 491	130 124	167 364	8 182	1 432	1 692	9 104	11 408
23	554 258	12 804	20 827	12	399	109 759	31	551	847	77 461	128 263	171 670	8 070	1 405	1 666	9 137	11 356
24	556 018	12 583	20 192	11	380	107 913	31	541	850	78 285	126 022	177 672	7 998	1 382	1 649	9 180	11 329
25	558 880	12 536	19 676	10	393	106 190	31	534	835	79 580	122 836	184 539	8 025	1 382	1 639	9 263	11 411
26	560 502	12 625	19 431	9	410	104 476	31	509	849	80 016	119 618	190 806	7 980	1 352	1 645	9 374	11 371
平成 27 . 1	565 013	12 610	19 528	9	406	106 133	31	510	845	80 259	121 092	191 444	7 998	1 352	1 642	9 540	11 614
2	565 320	12 629	19 530	9	409	105 865	31	509	844	80 396	120 888	192 094	7 995	1 349	1 644	9 542	11 586
3	560 502	12 625	19 431	9	410	104 476	31	509	849	80 016	119 618	190 806	7 980	1 352	1 645	9 374	11 371
4	561 444	12 622	19 416	9	408	104 636	31	511	845	80 050	119 417	191 677	7 956	1 359	1 642	9 437	11 428
5	562 024	12 618	19 377	9	409	104 649	31	514	844	80 082	119 273	192 312	7 958	1 361	1 640	9 478	11 469
6	562 733	12 616	19 369	9	409	104 692	31	515	845	80 247	119 078	192 931	7 961	1 362	1 642	9 526	11 500

交通事故件数及び死傷者数

資料：県警察本部交通企画課
826-0110

(単位：人・件)

	死 傷 者			事 故 件 数										飲酒事故件数
	総数	死者	負傷者	総数	酒酔い	最高速度違反	信号無視	右左折違反	追越し違反	前方不注意	その他	(うち)無免許運転		
平成 22 年	4 242	52	4 190	3 692	1	4	107	23	25	757	2 775	12	31	
23	3 928	46	3 882	3 408	1	2	117	97	38	693	2 460	13	32	
24	3 710	53	3 657	3 276	1	16	114	127	29	742	2 247	14	33	
25	3 352	42	3 310	2 959	2	9	125	114	40	753	1 916	11	19	
26	3 043	41	3 002	2 690	3	10	82	170	32	634	1 759	10	19	
平成 27 . 2	219	2	217	192	-	-	9	13	2	48	120	-	1	
3	243	2	241	215	-	-	7	7	1	50	150	-	1	
4	251	1	250	203	-	-	12	10	2	51	128	-	-	
5	196	2	194	173	-	1	3	16	4	30	119	-	3	
6	260	3	257	218	-	-	7	14	4	46	147	-	4	
7	229	-	229	202	-	1	9	18	2	38	134	-	-	

(注) 飲酒事故件数は、事故発生の第一原因のみでなく、原付以上のすべての酒気帯び運転を含む。
ただし、事故件数は物損事故を除く。

貨 物 輸 送

(単位：旅客＝人 / 貨物＝船舶 t、航空 kg)

		貨 物				平成 22 年
³⁾ 航 空		船 舶 (高 知 港)		⁴⁾ 航 空		
乗 客	降 客	移 輸 出	移 輸 入	発 送	到 着	
632 830	635 815	3 572 032	2 063 703	2 720 786	832 659	22
567 986	571 597	3 284 822	1 821 069	2 853 737	625 041	23
604 715	605 962	2 667 882	1 817 366	2 461 524	596 258	24
650 796	651 552	2 788 340	1 863 065	2 381 514	658 723	25
668 355	664 998	2 912 009	1 820 647	2 719 070	785 420	26
51 195	52 106	232 439	168 838	206 732	57 492	平成 27 . 2
58 781	58 668	227 204	164 240	253 363	67 396	3
46 414	46 916	223 255	107 630	265 181	53 771	4
57 368	54 631	203 340	162 937	286 974	47 257	5
50 172	49 159	243 534	53 277	6
52 928	53 901	197 176	67 492	7

(高速バス、空港連絡バスは除く。) 3) 旅客には通過客・国際線を含まない。 4) 貨物には郵便物を含まない。

高知県統計協会特別会員募集のご案内

高知県統計協会では、特別会員制度を設けております。ご入会いただいた会員には、下記区分により各種統計資料を無償配布するとともに、統計資料に関する優良図書をお送りいたします。

1 配布資料

(1) A会員

刊行物名	発行時期	収録内容
統計高知	毎月 (年間12回)	最新の県内主要データ、最新の各種統計調査結果報告書を収録 高知県の主要指標、高知県推計人口及び人口動態、高知市消費者物価指数 高知県金融経済概況、鉱工業生産指数の動向、毎月勤労統計調査地方調査、 高知県の主要統計
高知県統計書	毎年	各分野にわたる統計データを収録した総合統計書 土地、気象、人口、労働力、事業所、農業、林業、水産業、製造業及び鉱業、 土木及び建築、電気・ガス及び水道、運輸及び通信、商業及び貿易、通貨及び金融、 家計・物価及び住居、賃金、労働及び社会保障、県民経済計算及び生産指数、 国税及び地方財政、公務員及び選挙、教育・文化及び宗教、医療及び衛生、 警察及び司法、災害・事故及び公害、観光・国際
県勢の主要指標	毎年	各分野における都道府県別の順位と、高知県内市町村別の主要データを収録 自然環境、人口・世帯、経済基盤、財政、学校教育、社会教育・文化・スポーツ、労働、 家計、居住環境、社会保障、健康・医療、安全
高知県のすがた	毎年	地図・グラフ・主要統計表で県勢を見やすく表したパンフレット
高知市消費者物価指数年報	毎年	物価の変動を時系列で測定し、収録
毎月勤労統計調査地方調査年報	毎年	前年における高知県の雇用、賃金、労働時間の変動状況を収録
高知県の工業	毎年	毎年12月に実施した工業統計調査結果を収録 事業者数、従業者数、製造品、製造品出荷額等
学校基本調査報告書	毎年	5月に実施した学校基本調査結果を収録 学校数、児童生徒数、教員数、卒業後の状況等
高知県の商業	5年毎	商業統計調査結果
高知県の漁業	5年毎	漁業センサスの結果

(2) B会員は「統計高知」のみの配布です。

2 会費

年額 A会員 17,000円

B会員 8,000円

※どちらも郵送料込みの金額です。(毎年4月1日から翌年の3月31日まで)

【お問い合わせ先】

〒780-8570 高知市丸ノ内1丁目2-20

高知県総務部統計課内

高知県統計協会 担当 小松、友草、森澤

TEL 088-823-9344

FAX 088-823-9257

平成27年度の統計刊行物一覧表

刊行物名	収録内容	周期	刊行時期	担当
統計高知	最新の県内主要データ、最新の各種統計調査結果報告を掲載	月	毎月20日	統計普及
県民経済計算報告書	平成25年度の県経済を生産・分配・支出の3面から把握し、規模や構造を明らかにする	年	28年3月	統計分析
毎月勤労統計調査 地方調査年報	平成26年の雇用・給与・労働時間の毎月の変動及び年平均の結果を掲載	年	27年8月	経済統計
高知県統計書	各分野にわたる統計データを収録した総合統計書	年	27年11月	統計普及
学校基本調査報告書	平成27年度の学校に関する基本的事項を掲載	年	28年3月	人口統計
高知市消費者物価指数年報	平成27年平均の高知市消費者物価指数	年	28年3月	人口統計
高知県のすがた	地図・グラフ・主要統計表で県勢を見やすく表したパンフレット	年	28年3月	統計普及
県勢の主要指標	都道府県・県内市町村の主要データの順位を付して収録	年	28年3月	統計分析
高知県の工業	平成26年工業統計調査結果	年	28年3月	経済統計
高知県の商業	平成26年商業統計調査結果	5年	28年3月	経済統計

発売中

- | | |
|--------------------|--------|
| ◎ 高知県統計書（平成26年度版） | 3,500円 |
| ◎ 高知県のすがた（2015年） | 500円 |
| ◎ 県勢の主要指標（平成26年度版） | 600円 |

◀ 申込先 ▶

〒780-8570 高知市丸ノ内1-2-20 高知県総務部統計課内 高知県統計協会

TEL(088)823-9344

FAX(088)823-9257

県庁統計課ホームページでは、インターネットによる統計情報の提供を行っております。
 最新の人口や毎月の主要統計指標、各統計調査の結果などを公表しておりますので、ぜひ
 ご利用ください。

ご意見・ご要望もお待ちしております。

【 ホームページアドレス 】 <http://www.pref.kochi.lg.jp/soshiki/111901>
 E-mail 111901@ken.pref.kochi.lg.jp

2016年(平成28年)版 高知家手帳 予約受付中

予約は お早めに！

販売価格

- ポケット版 (9×14.5cm) 500円
- デスク版 (13×21cm) 750円

2016年版の表紙の色はオレンジ色!!

山北みかんのような色です♪

最新の情報も満載!!

とっても便利な手帳です!!

- ・ 七 曜 表 …………… 平成 30 年 3 月まで
- ・ 行事予定表 …………… 各月ボックス型見開き
- ・ 郷土のおもな行事 … 月別・市町村別

1月 JANUARY				平成28年(2016)			
日(SUN)	月(MON)	火(TUE)	水(WED)	木(THU)	金(FRI)	土(SAT)	MEMO
					1	2	
3	4	5	6	7	8	9	
10	11	12	13	14	15	16	
17	18	19	20	21	22	23	
24	25	26	27	28	29	30	
31							

月間行事予定表

1月 JANUARY	17日	18日	19日	20日	21日	22日	23日	24日	25日	26日	27日	28日	29日	30日	31日	MEMO
1	2	3	4	5	6	7	8	9	10	11	12	13	14	15	16	
17	18	19	20	21	22	23	24	25	26	27	28	29	30	31		

週間行事予定表

スケジュールのページがカラーになりました。

資料編

資 料：高知県の位置から市町村別主要統計まで各種統計をすぐに利用可能
(全国からみた高知県、市町村便覧等)

官 公 庁：各課の電話番号、県内主要団体・機関や中央主要官庁の住所を記載
(高知県組織機構一覧、中央官庁一覧、都道府県庁等)

生 活：急な文書作成もこれさえあれば大丈夫
(家庭の儀式、書簡用語等)

便 覧：各種の便利な便覧等を多数掲載

(印紙税額一覧表、旅券の申請・交付、戸籍法による届出等)

そ の 他：日の出日の入り、災害伝言サービス、救急告示病院・診療所一覧等

▼お申し込みは、県統計協会 (088-823-9344) まで