

No. 588 2016. 3



STATISTICS KOCHI

統計高知

特集

- ◆ 平成25年度高知県県民経済計算の概要
- ◆ 平成25年度市町村経済統計の概要



高知県総務部統計課
高知県統計協会



目 次

特集

- 平成 25 年度高知県県民経済計算の概要 2
- 平成 25 年度市町村経済統計の概要 18

統計資料

- 高知県の主要指標 34
- 高知県推計人口及び人口動態
 - ・平成 28 年 2 月 1 日現在の結果概要 36
 - 〈統計表一覧〉男女別人口、世帯数、自然動態、社会動態 38
 - ・各月(10 月～1 月)1 日現在の統計表一覧 39
- 高知県金融経済概況〈平成 28 年 3 月公表〉 43
- 高知市消費者物価指数〈平成 28 年 1 月分〉 48
- 鉱工業生産指数の動向〈平成 27 年 12 月〉 56
- 毎月勤労統計調査地方調査〈平成 27 年 12 月分〉 60

- 高知県の主要統計 74

その他

- 高知県統計協会特別会員募集のご案内 80
- 平成 27 年度の統計刊行物一覧表 81

＜利用者のために＞

- | | |
|---|--|
| <p>1 統計表によっては、端数処理の関係で総計と内訳の合計が一致しない場合があります。</p> <p>2 特に注意書きのない限り、統計表の「年」は暦年(1月～12月)、「年度」は会計年度(4月～翌年3月)を示します。</p> <p>3 人口については、平成27年国勢調査人口速報集計(平成27年10月1日現在)結果をもとに、平成27年11月1日まで遡及し、各月1日現在の推計人口を掲載しています。</p> | <p>4 表中の符号は、つぎのとおりです。</p> <p>「△」…減少またはマイナス数値</p> <p>「0」…単位未満(表章単位に満たないもの)</p> <p>「—」…皆無(該当数値がないもの)</p> <p>「…」…不詳(数値が得られないもの)</p> <p>「x」…数値が秘匿されているもの</p> <p>「p」…暫定数値・速報数値</p> <p>「r」…訂正数値・確定数値</p> |
|---|--|

《特集》平成25年度 高知県県民経済計算の概要

1. 平成25年度の経済概況

(1) 日本経済の動向

日本経済は、平成24年末以降、持ち直しに転じ、総じてみれば、堅調な内需に支えられて企業収益や生産が回復しつつあるなかで、平成25年初頭に政府は、「大胆な金融政策」「機動的な財政政策」「民間投資を喚起する成長戦略」の「三本の矢」からなる新たな経済政策を打ち出し、公共投資の増加や株高による資産効果、消費者マインドの改善などにより個人消費が持ち直し、景気回復が進んだ。

この間、企業業績や雇用所得環境の改善が続き、平成25年後半には、設備投資にも持ち直しの動きが見られるようになった。

特に、平成25年秋以降は、平成26年4月の消費税率引き上げに伴う駆け込み需要の影響により、住宅建築や自動車販売が増加し、さらに、年度末にかけては、家電製品のほか、衣料品、日用品・飲食料品などの消費にも広がっていった。

- ・国内総生産は名目で483兆1,103億円、実質で530兆5,915億円
- ・経済成長率は、名目で前年度比1.8%増、実質で同2.1%増
- ・1人当たり国民所得は、2,845千円で同3.0%増

(2) 高知県経済の動向

高知県経済は、平成25年度前半は下げ止まりの状態であったものの、後半になると、家計や企業のマインドが改善し、消費税率引き上げを見据えた駆け込み需要もあり、新設住宅着工戸数や自動車販売、大型小売店販売額などが年度末にかけて増加するとともに、政府の経済対策による公共工事の発注も増加したことにより全国の経済の動きに連動し、有効求人倍率が過去最高を超えて上昇するなど、本県経済も明るい兆しが見られるようになった。

そうした状況の中、高知県産業振興計画の着実な取り組みにより、林業分野では大型製材所が操業を開始し、製造業では食料品や輸送用機械の業績が好調だったことから、製造品出荷額等が5年ぶりに5,000億円台に回復した。

また、観光面については、「高知家」キャンペーンの取り組みが始まり、幡多地域で「楽しまん！はた博」が開催され、また、本県出身作家の作品が映画化され全国公開されるなど龍馬パスポートの人気とあいまって本県の知名度も上昇し、県外観光客は、3年ぶりに400万人を超え、県経済の活性化に寄与した。

- ・県内総生産は、名目で2兆2,627億円、実質で2兆3,708億円
- ・経済成長率は、名目で前年度比3.1%増、実質で同3.4%増
- ・1人当たり県民所得は、2,447千円で同5.2%増

【図表 1】 主要指標

			平成24年度		平成25年度	
			実数	対前年度増加率(%)	実数	対前年度増加率(%)
国	国内総生産	名目	4,744,749 億円	0.1	4,831,103 億円	1.8
		実質	5,196,318 億円	1.0	5,305,915 億円	2.1
	国民所得		3,519,578 億円	0.7	3,620,550 億円	2.9
	一人当たり国民所得		2,761 千円	0.9	2,845 千円	3.0
高知県	県内総生産	名目	21,945 億円	▲ 0.3	22,627 億円	3.1
		実質	22,918 億円	▲ 0.1	23,708 億円	3.4
	県民所得		17,476 億円	0.7	18,226 億円	4.3
	一人当たり県民所得		2,325 千円	1.6	2,447 千円	5.2

資料：内閣府「国民経済計算年報」、高知県統計課「県民経済計算報告書」

【図表 2】 経済成長率の推移（国、高知県）

国は、名目は2年連続のプラス、実質は4年連続のプラスとなった。

県は、名目は3年ぶり、実質は2年ぶりのプラスとなった。

(単位：%)

		H14	H15	H16	H17	H18	H19	H20	H21	H22	H23	H24	H25
国	名目	-0.7	0.8	0.2	0.5	0.7	0.8	-4.6	-3.2	1.3	-1.3	0.1	1.8
	実質	1.1	2.3	1.5	1.9	1.8	1.8	-3.7	-2.0	3.4	0.4	1.0	2.1
高知県	名目	-2.7	-2.1	-2.6	-0.6	-0.5	-3.1	-3.3	-3.6	2.7	-0.6	-0.3	3.1
	実質	-1.0	-1.2	-1.3	0.4	0.5	-2.3	-2.4	-3.9	3.7	0.2	-0.1	3.4

単位：%

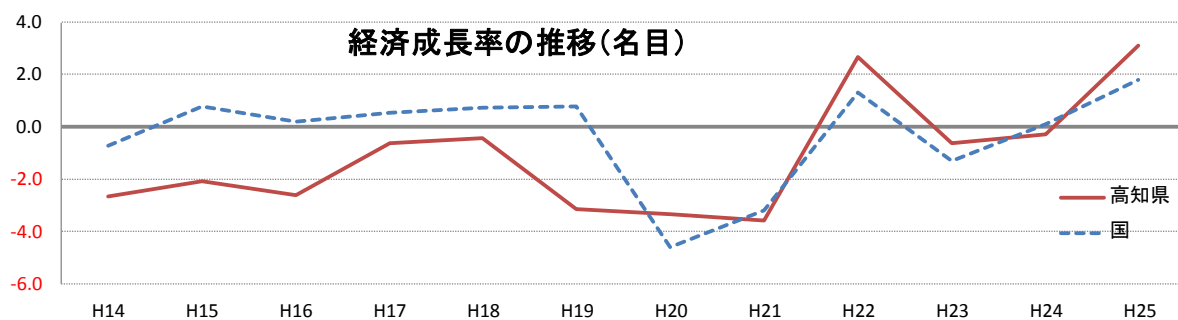

2. 県内総生産（生産側） （付加価値）

（1）概要

◇名目は3年ぶりのプラス成長、実質は2年ぶりのプラス成長

平成25年度の県内総生産（生産側）は、名目で2兆2,263億円と前年度比3.1%増（24年度同0.3%減）となり3年ぶりのプラスとなった【図表3】。

実質では2兆3,708億円と前年度比3.4%増（24年度同0.1%減）と2年ぶりのプラスとなった【図表5】。

【図表3】経済活動別県内総生産（名目）

（単位：百万円、%）

	実数		対前年度増加率		構成比		増加寄与度	
	24年度	25年度	24年度	25年度	24年度	25年度	24年度	25年度
1. 産業	1,749,365	1,822,793	-0.3	4.2	79.7	80.6	-0.2	3.3
(1) 農林水産業	80,849	83,131	-3.2	2.8	3.7	3.7	-0.1	0.1
① 農業	48,914	47,287	2.7	-3.3	2.2	2.1	0.1	-0.1
② 林業	16,494	19,767	-18.8	19.8	0.8	0.9	-0.2	0.1
③ 水産業	15,441	16,077	-0.9	4.1	0.7	0.7	-0.0	0.0
(2) 鉱業	10,656	11,275	6.0	5.8	0.5	0.5	0.0	0.0
(3) 製造業	149,142	170,563	-7.1	14.4	6.8	7.5	-0.5	1.0
(4) 建設業	125,669	146,053	0.9	16.2	5.7	6.5	0.0	0.9
(5) 電気・ガス・水道業	41,069	46,714	-15.4	13.7	1.9	2.1	-0.3	0.3
(6) 卸売・小売業	235,819	239,891	2.7	1.7	10.7	10.6	0.3	0.2
(7) 金融・保険業	87,707	85,481	-3.6	-2.5	4.0	3.8	-0.1	-0.1
(8) 不動産業	302,323	301,246	-0.5	-0.4	13.8	13.3	-0.1	-0.0
(9) 運輸業	105,349	114,454	3.6	8.6	4.8	5.1	0.2	0.4
(10) 情報通信業	75,265	78,858	-0.4	4.8	3.4	3.5	-0.0	0.2
(11) サービス業	535,517	545,127	1.9	1.8	24.4	24.1	0.5	0.4
2. 政府サービス生産者	361,873	355,772	-1.3	-1.7	16.5	15.7	-0.2	-0.3
(1) 電気・ガス・水道業	17,177	17,211	-0.8	0.2	0.8	0.8	-0.0	0.0
(2) サービス業	119,190	113,727	-1.7	-4.6	5.4	5.0	-0.1	-0.2
(3) 公務	225,506	224,834	-1.1	-0.3	10.3	9.9	-0.1	-0.0
3. 対家計民間非営利サービス生産者	67,023	65,630	4.2	-2.1	3.1	2.9	0.1	-0.1
(1) サービス業	67,023	65,630	4.2	-2.1	3.1	2.9	0.1	-0.1
4. 小計(1+2+3)	2,178,261	2,244,195	-0.3	3.0	99.3	99.2	-0.3	3.0
5. 輸入品に課される税・関税	26,274	30,036	1.6	14.3	1.2	1.3	0.0	0.2
6. (控除)総資本形成に係る消費税	10,071	11,562	-2.3	14.8	0.5	0.5	0.0	-0.1
7. 県内総生産(4+5-6)	2,194,464	2,262,669	-0.3	3.1	100.0	100.0	-0.3	3.1

（参考）上表の「1. 産業」「2. 政府サービス生産者」「3. 対家計民間非営利サービス生産者」を第1～3次産業別に集約

第1次産業	80,849	83,131	-3.2	2.8	3.7	3.7	-0.1	0.1
第2次産業	285,467	327,891	-3.3	14.9	13.0	14.5	-0.4	1.9
第3次産業	1,811,945	1,833,173	0.3	1.2	82.6	81.0	0.2	1.0
計	2,178,261	2,244,195	-0.3	3.0	99.3	99.2	-0.3	3.0

※ 増加寄与度とは、県内総生産の「対前年度増加率」に対し、「各内訳項目の増減」がどのくらい寄与したかを示す指標で、次式により算出する。
増加寄与度＝（当該項目の平成24年度から平成25年度にかけての増加額）／（平成24年度の県内総生産）×100

【図表4】 県内総生産成長率（名目）に対する経済活動別増加寄与度（H25）

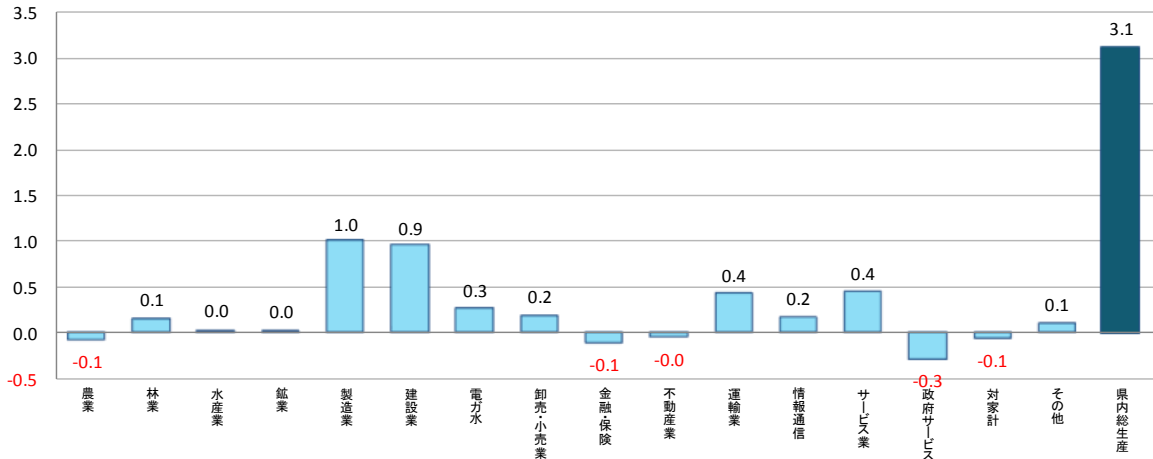

【図表5】 経済活動別県内総生産（実質）

（単位：百万円、％）

	実数		対前年度増加率		増加寄与度	
	24年度	25年度	24年度	25年度	24年度	25年度
1. 産 業	1,821,847	1,908,277	-0.3	4.7	-0.3	3.8
(1) 農林水産業	86,679	89,686	-4.0	3.5	-0.2	0.1
① 農 業	52,161	53,961	-6.9	3.5	-0.2	0.1
② 林 業	17,311	18,296	-15.2	5.7	-0.1	0.0
③ 水 産 業	16,096	16,281	19.5	1.1	0.1	0.0
(2) 鉱 業	7,463	7,664	4.9	2.7	0.0	0.0
(3) 製 造 業	170,102	194,314	-7.4	14.2	-0.6	1.1
(4) 建 設 業	123,564	142,663	1.2	15.5	0.1	0.8
(5) 電気・ガス・水道業	38,057	39,904	-24.3	4.9	-0.5	0.1
(6) 卸売・小売業	239,007	242,999	4.1	1.7	0.4	0.2
(7) 金融・保険業	111,330	114,759	1.5	3.1	0.1	0.1
(8) 不動産業	315,829	317,228	0.2	0.4	0.0	0.1
(9) 運輸業	106,196	116,433	2.2	9.6	0.1	0.4
(10) 情報通信業	87,134	93,662	0.0	7.5	0.0	0.3
(11) サービス業	529,937	543,275	1.1	2.5	0.2	0.6
2. 政府サービス生産者	383,900	378,630	0.0	-1.4	0.0	-0.2
(1) 電気・ガス・水道業	17,058	16,946	0.0	-0.7	0.0	-0.0
(2) サービス業	128,667	123,496	-0.6	-4.0	-0.0	-0.2
(3) 公 務	238,068	238,000	0.4	-0.0	0.0	-0.0
3. 対家計民間非営利サービス生産者	72,979	71,244	5.6	-2.4	0.2	-0.1
(1) サービス業	72,979	71,244	5.6	-2.4	0.2	-0.1
4. 小計	2,279,428	2,359,409	-0.1	3.5	-0.1	3.5
5. 輸入品に課される税・関税	22,560	23,156	-0.4	2.6	-0.0	0.0
6. (控除)総資本形成に係る消費税	10,323	11,844	-2.4	14.7	0.0	-0.1
7. 県内総生産(連鎖価格)	2,291,796	2,370,793	-0.1	3.4	-0.1	3.4
8. 開差(7-1-2-3-5+6)	833	1,330	-	-	-	-

(参考)

第1次産業	86,679	89,686	-4.0	3.5	-0.2	0.1
第2次産業	304,355	348,005	-3.3	14.3	-0.5	1.9
第3次産業	1,886,007	1,920,028	0.6	1.8	0.5	1.5
計	2,279,428	2,359,409	-0.1	3.5	-0.1	3.5

(注) 連鎖方式で算出しており加法整合性がないため、内訳の和と合計は一致しない。

(2) 産業別総生産

(ア) 第一次産業

第一次産業全体は、名目で831億円と前年度比2.8%増(24年度同3.2%減)となり、3年ぶりの増加となった【図表3】。

また、実質では897億円と前年度比3.5%増(24年度同4.0%減)となり、2年ぶりの増加となった【図表5】。

①農業

名目で473億円と前年度比3.3%減(24年度同2.7%増)となった。米や野菜の単価下落が主な要因である。

②林業

名目で198億円と前年度比19.8%増(24年度同18.8%減)となった。素材生産量の増加が主な要因である。

③水産業

名目で161億円と前年度比4.1%増(24年度同0.9%減)となった。くろまぐろの収穫量やサングの漁獲量が増加したことが主な要因である。

(イ) 第二次産業

第二次産業全体では、名目で3,279億円と前年度比14.9%増(24年度同3.3%減)となり3年ぶりの増加となった【図表3】。

また、実質では3,480億円と前年度比14.3%増(24年度同3.3%減)となり、2年ぶりの増加となった【図表5】。

①鉱業

名目で113億円と前年度比5.8%増(24年度同6.0%増)となった。ウェイトの高い非金属鉱業の主力である石灰石の生産量が増加したことが主な要因である。

②製造業

名目で1,706億円と前年度比14.4%増(24年度同7.1%減)となった。食料品、輸送用機械などの増加が主な要因である【図表6】。

③建設業

名目で1,461億円と前年度比16.2%増(24年度同0.9%増)となった。公共投資、消費税増税前の駆け込み需要による民間工事の増加が主な要因である。

【図表6】経済活動別県内総生産（製造業：名目）

（単位：百万円、％）

	実数		対前年度増加率		構成比		増加寄与度	
	24年度	25年度	24年度	25年度	24年度	25年度	24年度	25年度
(3) 製造業	149,142	170,563	-7.1	14.4	6.8	7.5	-0.5	1.0
① 食料品	30,618	37,732	-10.8	23.2	1.4	1.7	-0.2	0.3
② 繊維	3,296	3,143	3.4	-4.6	0.2	0.1	0.0	-0.0
③ パルプ・紙	14,428	14,307	-27.8	-0.8	0.7	0.6	-0.3	-0.0
④ 化学	2,815	2,085	7.6	-25.9	0.1	0.1	0.0	-0.0
⑤ 石油・石炭製品	827	742	4.7	-10.3	0.0	0.0	0.0	-0.0
⑥ 窯業・土石製品	20,523	22,742	-1.8	10.8	0.9	1.0	-0.0	0.1
⑦ 鉄鋼	9,003	9,819	3.5	9.1	0.4	0.4	0.0	0.0
⑧ 非鉄金属	5,176	5,566	204.8	7.5	0.2	0.2	0.2	0.0
⑨ 金属製品	5,202	6,613	-7.7	27.1	0.2	0.3	-0.0	0.1
⑩ 一般機械	21,647	23,234	30.1	7.3	1.0	1.0	0.2	0.1
⑪ 電気機械	9,217	10,082	-52.3	9.4	0.4	0.4	-0.5	0.0
⑫ 輸送用機械	5,495	9,650	-50.6	75.6	0.3	0.4	-0.3	0.2
⑬ 精密機械	-2,577	-518	59.1	79.9	-0.1	-0.0	0.2	0.1
⑭ その他の製造業	23,472	25,366	7.0	8.1	1.1	1.1	0.1	0.1
県内総生産	2,194,464	2,262,669	-0.3	3.1	100.0	100.0	-0.3	3.1

※増加寄与度とは、県内総生産の「対前年度増加率」に対し、「各内訳項目の増減」がどのくらい寄与したかを示す指標で、次式により算出する。

増加寄与度＝（当該項目の平成24年度から平成25年度にかけての増加額）／（平成24年度の県内総生産）×100

【図表7】経済活動別県内総生産（製造業：実質）

（単位：百万円、％）

	実数		対前年度増加率		増加寄与度	
	24年度	25年度	24年度	25年度	24年度	25年度
(3) 製造業	170,102	194,314	-7.4	14.2	-0.6	1.1
① 食料品	29,623	37,224	-10.0	25.7	-0.1	0.3
② 繊維	3,261	3,048	0.8	-6.5	0.0	-0.0
③ パルプ・紙	13,369	13,959	-30.0	4.4	-0.2	0.0
④ 化学	3,027	2,237	9.6	-26.1	0.0	-0.0
⑤ 石油・石炭製品	957	972	17.1	1.6	0.0	0.0
⑥ 窯業・土石製品	21,995	24,704	-0.2	12.3	-0.0	0.1
⑦ 鉄鋼	8,771	9,570	11.8	9.1	0.0	0.0
⑧ 非鉄金属	5,052	5,466	188.7	8.2	0.1	0.0
⑨ 金属製品	5,055	6,294	-12.1	24.5	-0.0	0.1
⑩ 一般機械	23,704	24,799	24.3	4.6	0.2	0.0
⑪ 電気機械	19,417	21,070	-48.8	8.5	-0.8	0.1
⑫ 輸送用機械	5,869	9,620	-54.8	63.9	-0.3	0.2
⑬ 精密機械	-245	-68	53.4	72.2	0.0	0.0
⑭ その他の製造業	23,495	24,969	7.9	6.3	0.1	0.1
県内総生産	2,291,796	2,370,793	-0.1	3.4	-0.1	3.4

（注）連鎖方式で算出しており加法整合性がないため、内訳の和と合計は一致しない。

(ウ) 第三次産業

第三次産業全体では、名目で1兆8,332億円と前年度比1.2%増(24年度同0.3%増)となり、2年連続の増加となった【図表3】。

また、実質では1兆9,200億円と前年度比1.8%増(24年度同0.6%増)と2年連続の増加となった【図表5】。

①電気・ガス・水道業

名目で467億円と前年度比13.7%増(24年度同15.4%減)となった。電気料金の値上げや、人件費等のコストの減少が主な要因である。

②卸売・小売業

名目で2,399億円と前年度比1.7%増(24年度同2.7%増)となった。消費税増税前の駆け込み需要の増加が主な要因である。

③金融・保険業

名目で855億円と前年度比2.5%減(24年度同3.6%減)となった。金融業の減収が主な要因である。

④不動産業

名目で3,012億円と前年度比0.4%減(24年度同0.5%減)となった。家賃の下落が主な要因である。

⑤運輸業

名目で1,145億円と前年度比8.6%増(24年度同3.6%増)となった。道路貨物輸送業、水運業、航空運輸業の増加が主な原因である。

⑥情報通信業

名目で789億円と前年度比4.8%増(24年度同0.4%減)となった。移動電気通信業の増加が主な要因である。

⑦サービス業

名目で5,451億円と前年度比1.8%増(24年度同1.9%増)となった。介護保険などの公共サービス業、その他の対事業所サービス業の増加が主な要因である。

⑧政府サービス生産者(国出先機関、県、市町村等)

名目で3,558億円と前年度比1.7%減(同1.3%減)となった。県の教育、公務の雇用者報酬の減少が主な要因である。

⑨対家計民間非営利サービス生産者(私立学校、労働組合、宗教法人、社会福祉団体等)

名目で656億円と前年度比2.1%減(同4.2%増)となった。

(3) 高知県の産業構造

平成25年度の県内総生産（名目）内訳を産業別に見ると、第一次産業が3.7%、第二次産業が14.5%、第三次産業が81.0%となった【図表8】。

第一次産業は、平成21年度の3.6%と比較すると、0.1ポイントの上昇。

第二次産業は、同13.7%と比較すると、0.8ポイントの上昇。

第三次産業は、同82.2%と比較すると、1.2ポイントの低下。

【図表8】 産業構造の推移

(単位:%)

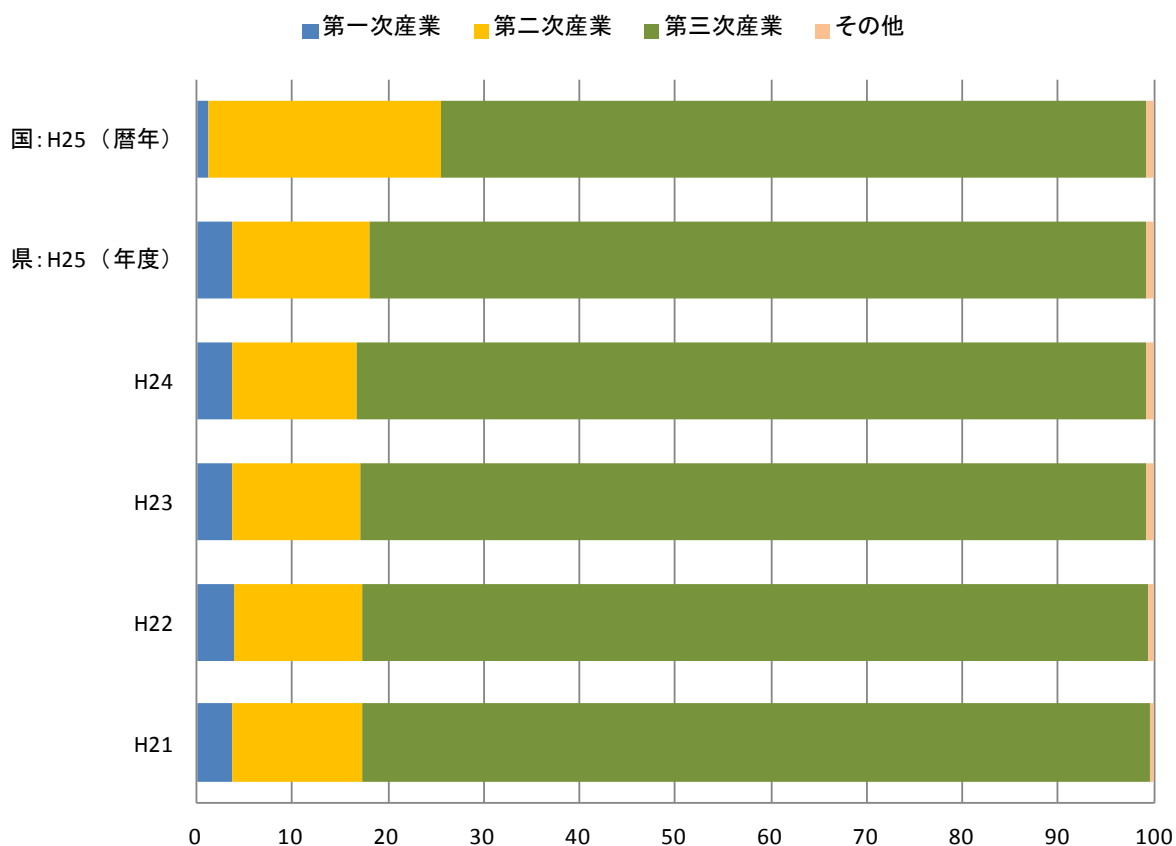

産業別構成比

(単位:%)

	H21	H22	H23	H24	H25	H25(国)
第一次産業	3.6	3.8	3.8	3.7	3.7	1.2
第二次産業	13.7	13.4	13.4	13.0	14.5	24.3
第三次産業	82.2	82.2	82.1	82.6	81.0	73.8
その他	0.5	0.6	0.7	0.7	0.8	0.8

第一次産業 : 農業、林業、水産業

第二次産業 : 鉱業、製造業、建設業

第三次産業 : 電気・ガス・水道業、卸売・小売業、金融・保険業、不動産業、運輸業、情報通信業、サービス業、政府サービス生産者、対家計民間非営利サービス生産者

その他 : 輸入品に課される税・関税、(控除)総資本形成に係る消費税

【図表 9】 経済活動別県内総生産（名目）の構成比の推移と国との比較

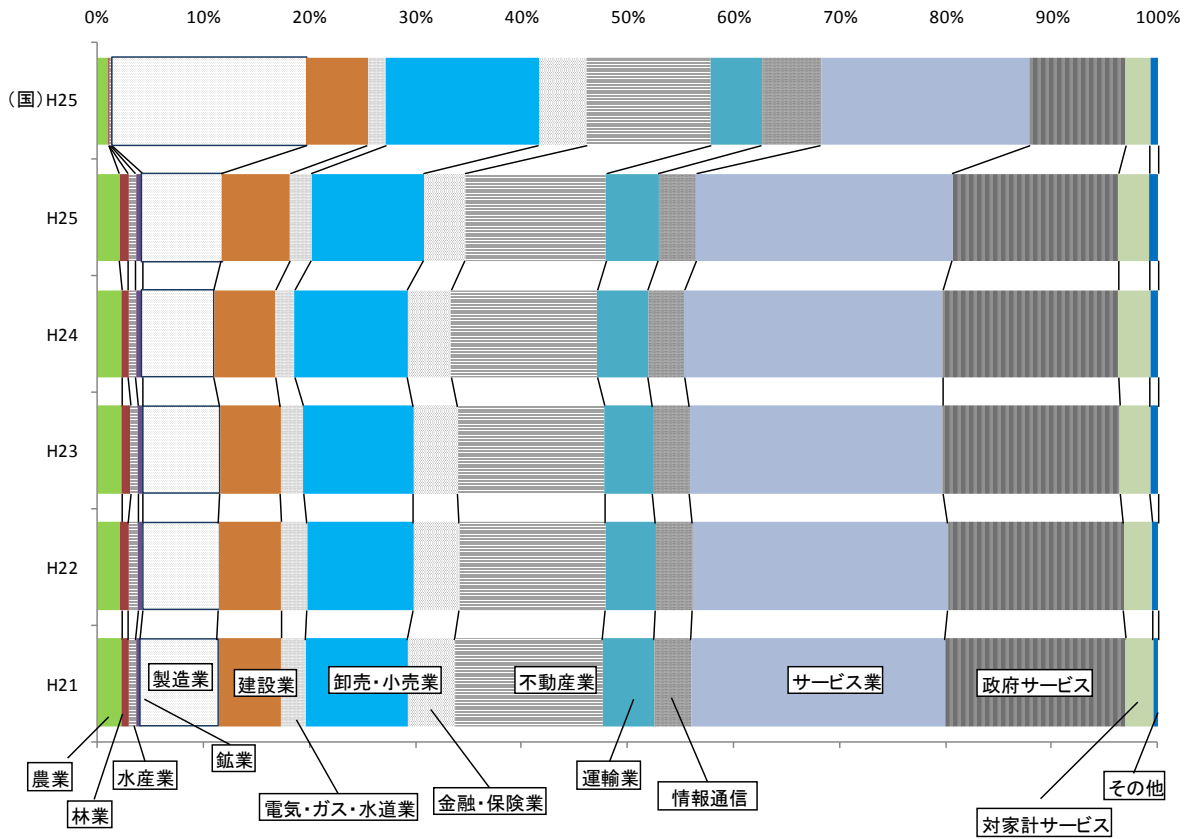

【図表 10】 経済活動別県内総生産（名目） 構成比順位

(単位:%)

順位	H21		H22		H23		H24		H25	
	構成比		構成比		構成比		構成比		構成比	
1	サービス業	23.9	サービス業	24.1	サービス業	23.9	サービス業	24.4	サービス業	24.1
2	政府サービス生産者	17.0	政府サービス生産者	16.5	政府サービス生産者	16.7	政府サービス生産者	16.5	政府サービス生産者	15.7
3	不動産業	13.9	不動産業	13.7	不動産業	13.8	不動産業	13.8	不動産業	13.3
4	卸売・小売業	9.5	卸売・小売業	10.1	卸売・小売業	10.4	卸売・小売業	10.7	卸売・小売業	10.6
5	製造業	7.4	製造業	7.3	製造業	7.3	製造業	6.8	製造業	7.5
6	建設業	5.9	建設業	5.8	建設業	5.7	建設業	5.7	建設業	6.5
7	運輸業	4.9	運輸業	4.8	運輸業	4.6	運輸業	4.8	運輸業	5.1
8	金融・保険業	4.5	金融・保険業	4.4	金融・保険業	4.1	金融・保険業	4.0	金融・保険業	3.8
9	情報通信業	3.5	情報通信業	3.4	情報通信業	3.4	情報通信業	3.4	情報通信業	3.5
10	対家計サービス	2.6	対家計サービス	2.7	対家計サービス	2.9	対家計サービス	3.1	対家計サービス	2.9
11	電気・ガス・水道業	2.4	電気・ガス・水道業	2.5	電気・ガス・水道業	2.2	農業	2.2	農業	2.1
12	農業	2.2	農業	2.1	農業	2.2	電気・ガス・水道業	1.9	電気・ガス・水道業	2.1
13	水産業	0.8	水産業	1.0	林業	0.9	林業	0.8	林業	0.9
14	林業	0.7	林業	0.7	水産業	0.7	水産業	0.7	水産業	0.7
15	鉱業	0.4	鉱業	0.4	鉱業	0.5	鉱業	0.5	鉱業	0.5

※ 「対家計サービス」は、対家計民間非営利サービス生産者の略称。

3. 県民所得（分配側）

（1）概要

◇県民所得については、県民雇用者報酬が地方公務員の給与カットによる公共部門の減少等によりやや減少したものの、企業所得が大幅に増加し、4年連続のプラス1人当たりの県民所得は、企業所得の増加もあり4年連続のプラス

県民雇用者報酬は減少したものの、企業所得、財産所得が前年度比プラスとなり、平成25年度の県民所得は、1兆8,226億円で、前年度比4.3%増（24年度同0.7%増）となり、4年連続のプラスとなった【図表11】。

【図表11】県民所得

区分	実数		対前年度増加率		構成比		増加寄与度	
	24年度	25年度	24年度	25年度	24年度	25年度	24年度	25年度
1. 県民雇用者報酬	1,113,543	1,085,487	2.9	-2.5	63.7	59.6	1.8	-1.6
(1) 賃金・俸給	905,463	882,104	3.9	-2.6	51.8	48.4	2.0	-1.3
(2) 雇主の社会負担	208,080	203,383	-1.4	-2.3	11.9	11.2	-0.2	-0.3
2. 財産所得(非企業部門)	105,175	113,622	-0.9	8.0	6.0	6.2	-0.1	0.5
(1) 一般政府	-30,690	-25,022	7.2	18.5	-1.8	-1.4	0.1	0.3
(2) 家計	132,693	135,461	-2.4	2.1	7.6	7.4	-0.2	0.2
(3) 対家計民間非営利団体	3,172	3,183	-4.4	0.3	0.2	0.2	-0.0	0.0
3. 企業所得(法人企業の分配所得受払後)	528,865	623,474	-3.4	17.9	30.3	34.2	-1.1	5.4
(1) 民間法人企業	302,917	390,565	-5.0	28.9	17.3	21.4	-0.9	5.0
(2) 公的企業	22,587	23,465	-3.3	3.9	1.3	1.3	-0.0	0.1
(3) 個人企業	203,361	209,444	-1.1	3.0	11.6	11.5	-0.1	0.3
4. 県民所得(1+2+3)	1,747,583	1,822,583	0.7	4.3	100.0	100.0	0.7	4.3

（2）1人当たり県民所得※1

県民所得の総額を総人口（10月1日現在の国勢調査による人口または推計人口※2）で除した「1人当たり県民所得」は、244.7万円と前年度比5.2%増（24年度同1.6%増）となった。

一方、1人当たり国民所得は284.5万円と前年度比3.0%増（24年度同0.9%増）となった。これに伴い国民所得を100とした比率は前年度の84.2%から86.0%となり、所得格差は1.8ポイント改善した【図表12】。

【図表12】1人当たりの県民所得と国民所得の比較

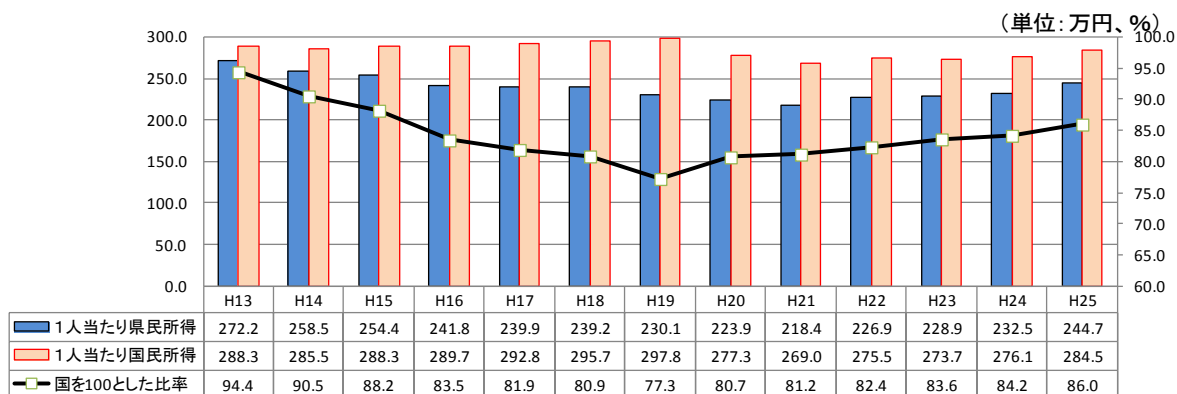

※1. 「1人当たり県民所得」は、企業所得等も含んでおり、県民個人の給与や実収入の水準を表すものではない。

※2. 高知県人口 H24. 10. 1 751, 641（推計人口） H25. 10. 1 744, 921（推計人口）

(3) 県民雇用者報酬

地方公務員の給与カットによる公共部門の減少等により前年度比マイナスとなり、県民雇用者報酬は、1兆855億円と前年度比2.5%減（24年度同2.9%増）となった【図表13】。

【図表13】 県民雇用者報酬の推移

(単位: 億円)

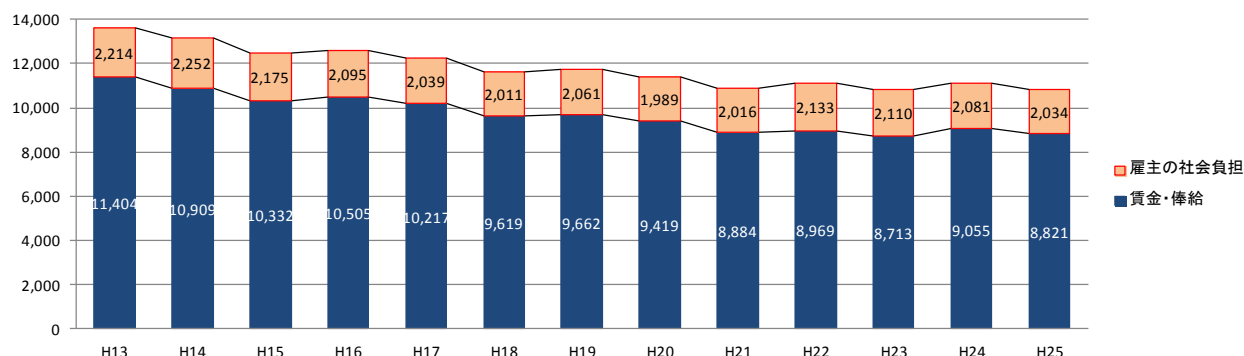

(4) 財産所得

一般政府、家計及び対家計民間非営利団体の全てが前年度比プラスとなり、財産所得は1,136億円と前年度比8.0%増（24年度同0.9%減）となった【図表14、15】。

【図表14】 財産所得

(単位: 百万円、%)

区分	実数		対前年度増加率		構成比		増加寄与度	
	24年度	25年度	24年度	25年度	24年度	25年度	24年度	25年度
財産所得	105,175	113,622	-0.9	8.0	100.0	100.0	-0.9	8.0
a.受取	144,099	153,084	-3.3	6.2	137.0	134.7	-4.6	8.5
b.支払	38,924	39,462	-9.1	1.4	-37.0	-34.7	3.7	-0.5
(1)一般政府	-30,690	-25,022	7.2	18.5	-29.2	-22.0	2.2	5.4
a.受取	10,610	15,113	0.5	42.4	10.1	13.3	0.0	4.3
b.支払	41,300	40,135	-5.3	-2.8	-39.3	-35.3	2.2	1.1
(2)家計	132,693	135,461	-2.4	2.1	126.2	119.2	-3.0	2.6
① 利子	61,290	60,391	-0.7	-1.5	58.3	53.2	-0.4	-0.9
② 配当(受取)	12,926	14,085	-7.0	9.0	12.3	12.4	-0.9	1.1
③ 保険契約者に帰属する財産所得(受取)	40,604	41,584	2.1	2.4	38.6	36.6	0.8	0.9
④ 賃貸料(受取)	17,873	19,401	-12.8	8.5	17.0	17.1	-2.5	1.5
(3)対家計民間非営利団体	3,172	3,183	-4.4	0.3	3.0	2.8	-0.1	0.0
a.受取	2,465	2,494	-10.3	1.2	2.3	2.2	-0.3	0.0
b.支払	-707	-689	-24.3	2.5	0.7	0.6	0.1	-0.0

【図表 15】 財産所得の推移

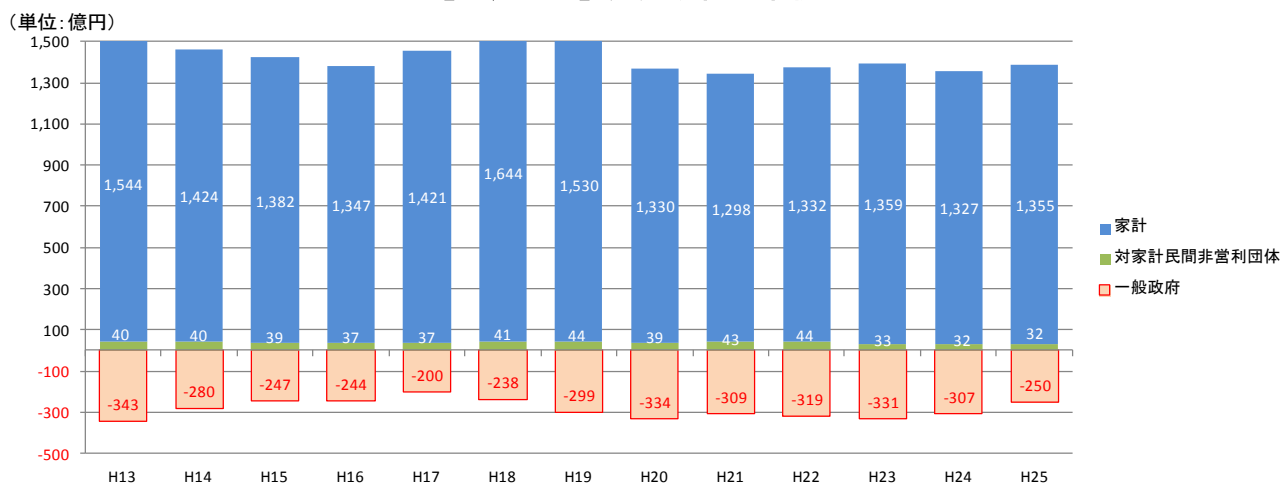

(5) 企業所得

民間法人企業、公的企業、個人企業とも前年度比プラスとなり、企業所得は6,235億円と、前年度比17.9%増(24年度同3.4%減)となった【図表16、17】。

【図表 16】 企業所得

(単位: 百万円、%)

区分	実数		対前年度増加率		構成比		増加寄与度	
	24年度	25年度	24年度	25年度	24年度	25年度	24年度	25年度
企業所得(法人企業分の分配所得受払後)	528,865	623,474	-3.4	17.9	100.0	100.0	-3.4	17.9
(1) 民間法人企業	302,917	390,565	-5.0	28.9	57.3	62.6	-2.9	16.6
a. 非金融法人企業	240,854	329,977	-9.1	37.0	45.5	52.9	-4.4	16.9
b. 金融機関	62,063	60,588	15.2	-2.4	11.7	9.7	1.5	-0.3
(2) 公的企業	22,587	23,465	-3.3	3.9	4.3	3.8	-0.1	0.2
a. 非金融法人企業	1,042	797	-72.9	-23.5	0.2	0.1	-0.5	-0.0
b. 金融機関	21,545	22,668	10.5	5.2	4.1	3.6	0.4	0.2
(3) 個人企業	203,361	209,444	-1.1	3.0	38.5	33.6	-0.4	1.2
a. 農林水産業	16,419	18,716	11.0	14.0	3.1	3.0	0.3	0.4
b. その他の産業(非農林水・非金融)	50,988	57,403	-10.5	12.6	9.6	9.2	-1.1	1.2
c. 持ち家	135,954	133,325	1.6	-1.9	25.7	21.4	0.4	-0.5

【図表 17】 企業所得の推移

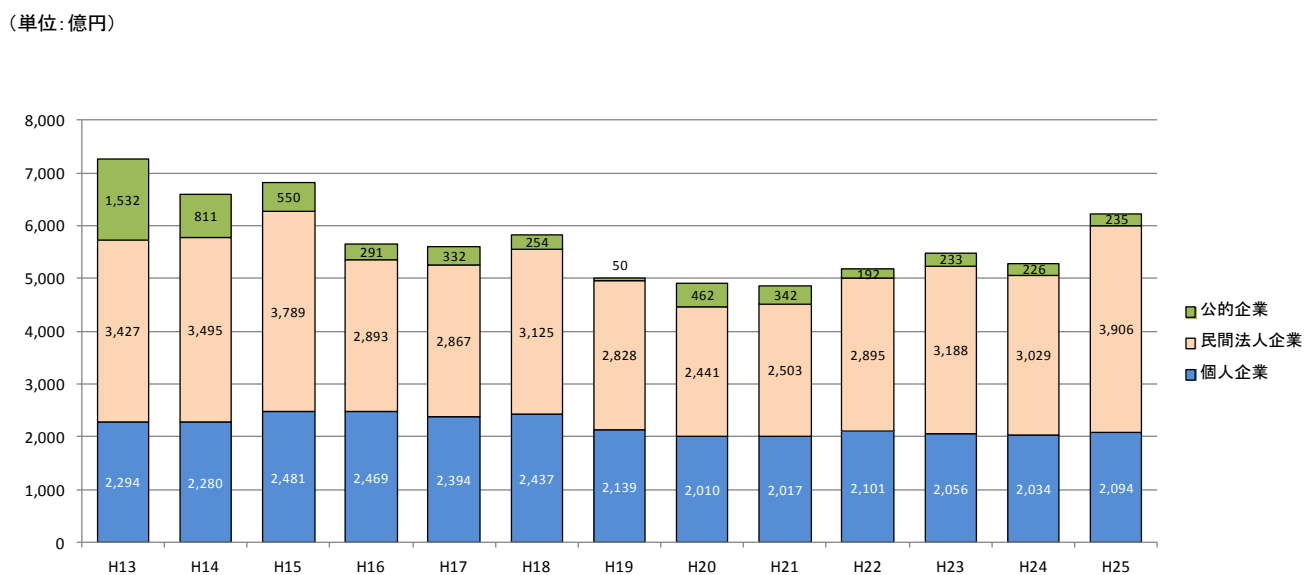

4. 県内総生産（支出側）

（1）概要

◇総資本形成等が増加し、3年ぶりのプラス成長

民間最終消費支出等が前年度比マイナスとなるものの、公的投資等の増加に伴い総資本形成等が増加し、平成25年度の県内総生産（支出側）は、名目で2兆2,627億円と前年度比3.1%増（24年度同0.3%減）となり、3年ぶりのプラスとなった【図表18】。

【図表18】県内総生産（支出側、名目）

(単位:百万円、%)

区分	実数		対前年度増加率		構成比		増加寄与度	
	24年度	25年度	24年度	25年度	24年度	25年度	24年度	25年度
1. 民間最終消費支出	1,550,146	1,549,122	-4.3	-0.1	70.6	68.5	-3.2	-0.0
(1)家計最終消費支出	1,505,144	1,503,131	-4.6	-0.1	68.6	66.4	-3.3	-0.1
(2)対家計民間非営利団体最終消費支出	45,002	45,991	8.5	2.2	2.1	2.0	0.2	0.0
2. 政府最終消費支出	757,023	769,623	-1.1	1.7	34.5	34.0	-0.4	0.6
3. 総資本形成	470,046	565,514	1.6	20.3	21.4	25.0	0.3	4.4
(1)総固定資本形成	481,849	579,275	4.2	20.2	22.0	25.6	0.9	4.4
a.民間	297,404	343,734	3.8	15.6	13.6	15.2	0.5	2.1
(a)住宅	47,012	57,458	5.5	22.2	2.1	2.5	0.1	0.5
(b)企業設備	250,392	286,276	3.4	14.3	11.4	12.7	0.4	1.6
b.公的	184,445	235,541	5.0	27.7	8.4	10.4	0.4	2.3
(2)在庫品増加	-11,803	-13,761	-5,276.8	-16.6	-0.5	-0.6	-0.5	-0.1
a.民間	-11,851	-13,909	-3,115.5	-17.4	-0.5	-0.6	-0.6	-0.1
b.公的(公的企業・一般政府)	48	148	129.1	208.3	0.0	0.0	0.0	0.0
4. 財貨・サービスの移出入(純)・統計上の不突合	-582,751	-621,590	10.0	-6.7	-26.6	-27.5	2.9	-1.8
(1)財貨・サービスの移出入(純)	-727,081	-744,655	2.9	-2.4	-33.1	-32.9	1.0	-0.8
(2)統計上の不突合	144,330	123,065	41.8	-14.7	6.6	5.4	1.9	-1.0
5. 県内総生産(支出側:市場価格)(1+2+3+4)	2,194,464	2,262,669	-0.3	3.1	100.0	100.0	-0.3	3.1
6. 県外からの所得(純)	164,331	171,408	1.8	4.3	7.5	7.6	0.1	0.3
7. 県民総所得(市場価格)(5+6)	2,358,795	2,434,077	-0.1	3.2	107.5	107.6	-0.2	3.4

（2）民間最終消費支出

家具・家庭用機器・家事サービスや、被服・履物、食料・非アルコール飲料等が前年度比プラスとなったものの、教育、外食・宿泊、交通等がマイナスとなり、民間最終消費支出は、名目で1兆5,491億円と前年度比0.1%減（24年度同4.3%減）となった【図表19】。

【図表19】民間最終消費支出（名目）

(単位:百万円、%)

区分	実数					対前年度増加率				
	21年度	22年度	23年度	24年度	25年度	21年度	22年度	23年度	24年度	25年度
1. 民間最終消費支出	1,581,597	1,631,422	1,619,764	1,550,146	1,549,122	-4.1	3.2	-0.7	-4.3	-0.1
(1)家計最終消費支出	1,545,563	1,593,293	1,578,291	1,505,144	1,503,131	-4.4	3.1	-0.9	-4.6	-0.1
a.食料・非アルコール飲料	227,934	231,048	247,187	223,048	231,522	-9.9	1.4	7.0	-9.8	3.8
b.アルコール飲料・たばこ	50,343	45,543	50,275	51,962	53,505	-23.7	-9.5	10.4	3.4	3.0
c.被服・履物	51,472	54,655	49,739	44,791	46,555	6.4	6.2	-9.0	-9.9	3.9
d.住居・電気・ガス・水道	392,263	403,762	407,230	403,622	406,151	-0.1	2.9	0.9	-0.9	0.6
e.家具・家庭用機器・家事サービス	59,800	73,847	69,834	64,242	69,247	-13.5	23.5	-5.4	-8.0	7.8
f.保健・医療	63,178	63,103	63,339	62,271	63,193	6.4	-0.1	0.4	-1.7	1.5
g.交通	130,675	134,352	130,734	120,981	115,341	-8.2	2.8	-2.7	-7.5	-4.7
h.通信	48,731	48,361	48,695	47,469	48,597	-5.8	-0.8	0.7	-2.5	2.4
i.娯楽・レジャー・文化	157,327	167,716	156,224	140,998	142,617	-4.7	6.6	-6.9	-9.7	1.1
j.教育	25,243	20,297	23,661	26,325	18,728	-48.4	-19.6	16.6	11.3	-28.9
k.外食・宿泊	103,951	110,131	100,622	106,807	98,838	-12.7	5.9	-8.6	6.1	-7.5
l.その他	234,646	240,478	230,751	212,628	208,837	16.5	2.5	-4.0	-7.9	-1.8
(2)対家計民間非営利団体最終消費支出	36,034	38,129	41,473	45,002	45,991	10.1	5.8	8.8	8.5	2.2

(3) 政府最終消費支出

都道府県が前年度比マイナスとなったものの、国出先機関、市町村、社会保障基金（医療費・介護費等）が前年度比プラスとなり、政府最終消費支出は、名目で7,696億円と前年度比1.7%増（24年度同1.1%減）となった【図表20】。

【図表20】政府最終消費支出の推移（名目）

（単位：億円）

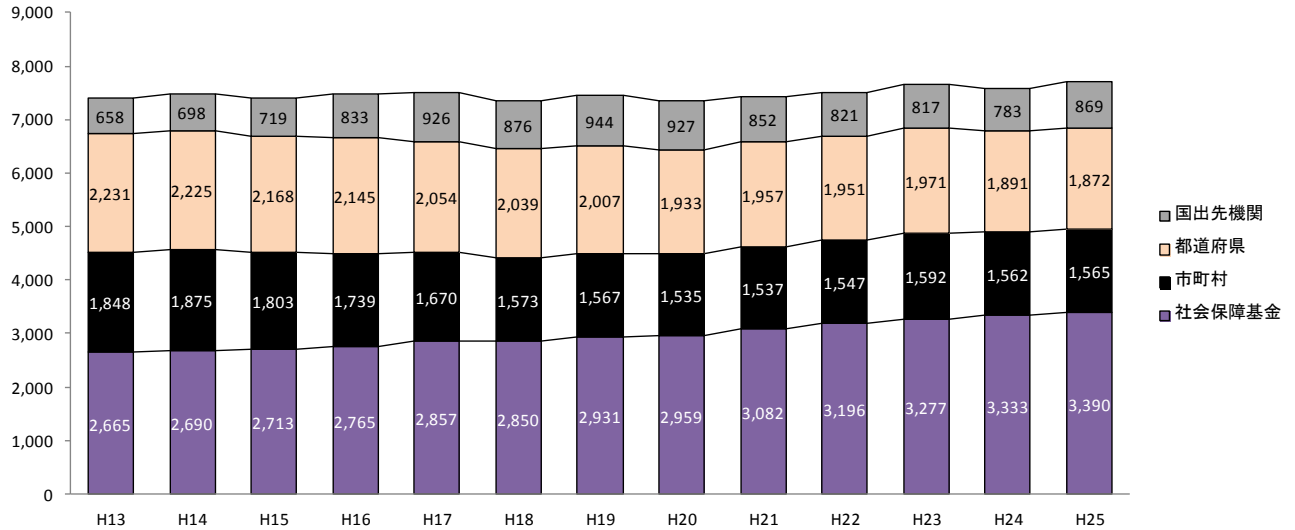

(4) 総資本形成

在庫品増加がマイナスとなったものの、総固定資本形成が前年度比プラスとなり、総資本形成は、名目で5,655億円と前年度比20.3%増（24年度同1.6%増）となった【図表21】。

【図表21】総固定資本形成の推移（名目）

（単位：億円）

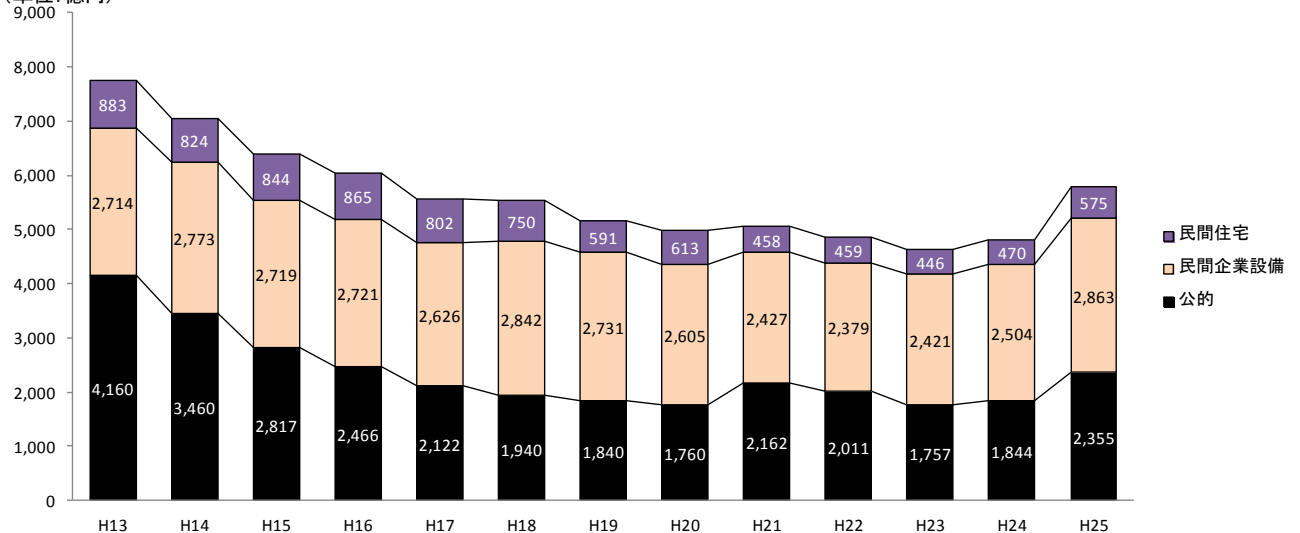

【図表 2 2】在庫品増加（民間企業）の推移（名目）

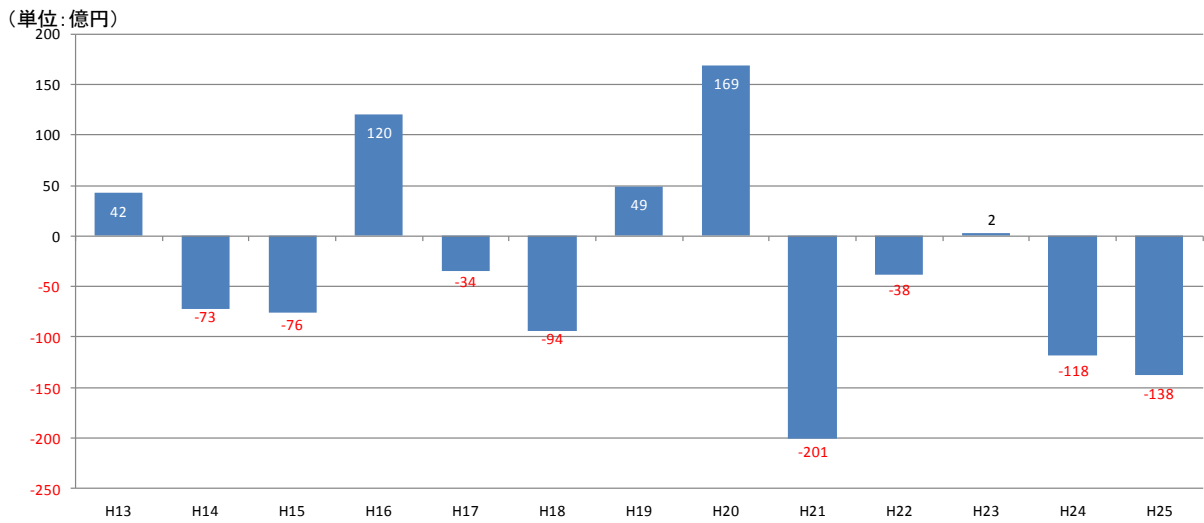

（５）財貨・サービスの移出入（純）・統計上の不突合

財貨・サービスの移出入（純）・統計上の不突合は、名目で6, 216億円のマイナスで、前年度比6.7%減（24年度同10.0%増）となった【図表18】。

ご利用にあたって

〔県民経済計算とは〕

県内及び県民の経済活動によって、1年間に新しく生み出された生産物の価値を、「生産」「分配」「支出」の三面から総合的にとらえ、県経済の規模や成長率・産業構造などを明らかにするものです。

※93SNA（国民経済計算体系）による「県民経済計算標準方式推計方法」（内閣府経済社会総合研究所）に基づき推計しています。

〔名目値と実質値〕

名目値とは、物価変動を含んだ年々の時価を評価基準にして付加価値を表したものです。これに対して実質値とは、物価変動の影響を除いて計算したものです。県内総生産（生産側）の実質値は、平成17暦年を参照年とする連鎖方式、県内総生産（支出側）の実質値は平成17暦年を基準年とする固定基準年方式で推計しています。

（注）連鎖方式とは、毎年の物価の変動率を掛け合わせて実質値を求める方法であり、加法整合性がないため、内訳の和と合計は一致しません。

〔記号等の用法〕

「0.0」「-0.0」・・・・・・・・・・単位に満たないもの

「-」・・・・・・・・・・皆無又は記入を要しないもの

〔増加率の算出式〕

$$\frac{X_1 - X_0}{|X_0|} \times 100$$

X_1 ：当年度の計数 X_0 ：前年度の計数

これにより、マイナスからプラスに転じた場合及びマイナス幅が縮小した場合の対前年度増加率の符号はプラスで表示されます。

（注）最新の統計資料の利用や推計方法の改善により、平成13年度まで遡って改訂していますので、平成24年度以前の数値を利用される場合も本報告書の数値をご利用ください。

また、既報の平成12年度以前の数値とは接続していませんのでご注意ください。

高知県総務部統計課

〒780-8570 高知市丸ノ内1丁目2-20

TEL：088-823-9783

FAX：088-823-9257

E-mail：111901@ken.pref.kochi.lg.jp

《特集》平成25年度 市町村経済統計の概要

1. 市町村内総生産（付加価値）

（1）概要

◇平成25年度の市町村内総生産は2兆2,627億円で3年ぶりのプラス成長

高知県経済は、平成25年度前半は下げ止まりの状態であったものの、後半になると、家計や企業のマインドが改善し、消費税率引き上げを見据えた駆け込み需要もあり、新設住宅着工戸数や自動車販売、大型小売店販売額などが年度末にかけて増加するとともに、政府の経済対策による公共工事の発注も増加したことにより全国の経済の動きに連動し、有効求人倍率が過去最高を超えて上昇するなど、本県経済も明るい兆しが見られるようになった。

そうした状況の中、高知県産業振興計画の着実な取り組みにより、林業分野では大型製材所が操業を開始し、製造業では食料品や輸送用機械の業績が好調だったことから、製造品出荷額等が5年ぶりに5,000億円台に回復した。

また、観光面については、「高知家」キャンペーンの取り組みが始まり、幡多地域で「楽しまん！はた博」が開催され、また、本県出身作家の作品が映画化され全国公開されるなど龍馬パスポートの人気とあいまって本県の知名度も上昇し、県外観光客は、3年ぶりに400万人を超え、県経済の活性化に寄与した。経済成長率は、名目では前年度比で3.1%、物価変動を除いた実質では3.4%のプラスとなった。

平成25年度の市町村内総生産（＝県内総生産（生産側：付加価値））は、名目で2兆2,627億円となり、前年度（2兆1,945億円）と比べ、額で682億円の増、率で3.1%のプラスとなり、3年ぶりにプラス成長となった。

市部では3.1%のプラス成長となり、郡部では3.2%のプラス成長となった。

製造業や建設業が多くの市町村にプラスの影響を与えたが、その傾向は製造業が市部でより強く表れ、郡部においては建設業が下支えをした。

市部・郡部別では、市部は1兆8,889億円（構成比83.5%）、郡部は3,738億円（同16.5%）である。

総生産額が1,000億円を超えるのは、高知市（1兆700億円）、南国市（1,899億円）、四万十市（1,103億円）、須崎市（1,013億円）の4市となっている。

【図表1】 24-25年度 市町村別経済成長率と寄与産業

(単位:百万円、%)

	総生産額		構成比		経済成長率		経済成長率に対する寄与度第1位産業			
	24年度	25年度	24年度	25年度	24年度	25年度	24年度		25年度	
							寄与度	産業	寄与度	産業
高知市	1,044,039	1,070,007	47.6	47.3	-0.2	2.5	製造業	-0.7	製造業	0.7
室戸市	36,930	37,470	1.7	1.7	-2.0	1.5	製造業	-1.8	製造業	2.7
安芸市	50,153	51,313	2.3	2.3	-3.3	2.3	製造業	-1.9	林業	1.1
南国市	177,943	189,872	8.1	8.4	3.1	6.7	建設業	2.9	製造業	3.2
土佐市	67,422	69,765	3.1	3.1	-0.7	3.5	製造業	-1.1	建設業	3.0
須崎市	96,500	101,259	4.4	4.5	4.5	4.9	製造業	3.9	製造業	2.2
宿毛市	61,858	64,042	2.8	2.8	1.0	3.5	建設業	1.6	水産業	1.4
土佐清水市	39,423	39,295	1.8	1.7	1.5	-0.3	建設業	3.5	政府サービス生産者	-1.2
四万十市	106,663	110,288	4.9	4.9	-0.7	3.4	林業	-0.7	林業	1.3
香南市	80,532	84,161	3.7	3.7	-5.1	4.5	建設業	-3.9	製造業	2.6
香美市	70,755	71,394	3.2	3.2	-3.1	0.9	製造業	-1.6	製造業	1.0
東洋町	6,608	6,416	0.3	0.3	2.8	-2.9	建設業	2.5	水産業	-2.2
奈半利町	8,450	8,751	0.4	0.4	-2.8	3.6	建設業	-2.7	製造業	1.9
田野町	7,972	7,970	0.4	0.4	-3.0	-0.0	建設業	-3.1	政府サービス生産者	-0.8
安田町	6,409	6,835	0.3	0.3	-2.5	6.6	製造業	-2.4	建設業	4.2
北川村	7,657	7,015	0.3	0.3	-9.0	-8.4	林業	-10.4	林業	-5.9
馬路村	5,834	5,429	0.3	0.2	9.7	-6.9	製造業	11.9	製造業	-6.2
芸西村	12,338	12,960	0.6	0.6	5.4	5.0	農業	2.9	建設業	3.1
本山町	11,057	11,611	0.5	0.5	-2.5	5.0	製造業	-1.8	林業	3.1
大豊町	13,326	14,050	0.6	0.6	-2.8	5.4	建設業	-4.8	建設業	5.6
土佐町	12,623	12,532	0.6	0.6	0.9	-0.7	林業	2.2	林業	-2.6
大川村	3,192	3,590	0.1	0.2	-1.4	12.5	電気・ガス・水道業	-1.1	電気・ガス・水道業	5.0
いの町	57,889	61,352	2.6	2.7	-2.8	6.0	建設業	-1.4	建設業	5.2
仁淀川町	22,358	22,984	1.0	1.0	6.2	2.8	鉱業	3.6	鉱業	3.2
中土佐町	15,825	16,201	0.7	0.7	-5.6	2.4	建設業	-5.9	建設業	3.6
佐川町	27,425	27,024	1.2	1.2	4.5	-1.5	建設業	4.6	建設業	-1.9
越知町	15,329	16,171	0.7	0.7	-0.2	5.5	製造業	-2.8	建設業	3.3
橋原町	10,934	10,561	0.5	0.5	5.6	-3.4	製造業	5.2	林業	-5.8
日高村	14,457	15,230	0.7	0.7	-11.4	5.3	建設業	-11.7	建設業	4.4
津野町	11,723	11,715	0.5	0.5	-6.2	-0.1	製造業	-2.2	鉱業	-1.7
四万十町	48,644	50,208	2.2	2.2	-3.1	3.2	製造業	-1.8	林業	1.5
大月町	10,587	11,189	0.5	0.5	-4.3	5.7	建設業	-1.3	水産業	3.7
三原村	4,224	4,388	0.2	0.2	0.0	3.9	林業	1.1	林業	3.5
黒潮町	27,385	29,621	1.2	1.3	-0.9	8.2	建設業	-1.4	建設業	7.8
県計	2,194,464	2,262,669	100.0	100.0	-0.3	3.1	製造業	-0.5	製造業	1.0
市計	1,832,218	1,888,866	83.5	83.5	-0.1	3.1	製造業	-0.5	製造業	1.1
郡計	362,246	373,803	16.5	16.5	-1.4	3.2	建設業	-0.7	建設業	2.3

寄与度を産業別にみると、各市町村においてプラス寄与度第1位となった産業は、製造業と建設業が最も多く、各10市町村であった。一方、マイナス寄与度第1位となった産業は、政府サービス生産者で16市町村であった。

【図表2】 24-25年度 市町村別寄与度第1位産業

	プラス寄与度第1位産業				マイナス寄与度第1位産業			
	24年度		25年度		24年度		25年度	
	産業	寄与度(%)	産業	寄与度(%)	産業	寄与度(%)	産業	寄与度(%)
高知市	サービス業	0.4	製造業	0.7	製造業	-0.7	政府サービス生産者	-0.1
室戸市	サービス業	0.8	製造業	2.7	製造業	-1.8	水産業	-2.0
安芸市	サービス業	0.4	林業	1.1	製造業	-1.9	政府サービス生産者	-0.6
南国市	建設業	2.9	製造業	3.2	電気・ガス・水道業	-0.3	政府サービス生産者	-0.2
土佐市	政府サービス生産者	0.5	建設業	3.0	製造業	-1.1	水産業	-0.4
須崎市	製造業	3.9	製造業	2.2	建設業	-0.9	金融・保険業	-0.1
宿毛市	建設業	1.6	水産業	1.4	水産業	-0.5	政府サービス生産者	-0.5
土佐清水市	建設業	3.5	製造業	1.2	水産業	-1.0	政府サービス生産者	-1.2
四万十市	サービス業	0.6	林業	1.3	林業	-0.7	金融・保険業	-0.1
香南市	サービス業	0.3	製造業	2.6	建設業	-3.9	政府サービス生産者	-0.6
香美市	建設業	0.4	製造業	1.0	製造業	-1.6	農業	-0.7
東洋町	建設業	2.5	農業	0.5	政府サービス生産者	-0.7	水産業	-2.2
奈半利町	政府サービス生産者	0.6	製造業	1.9	建設業	-2.7	政府サービス生産者	-1.9
田野町	政府サービス生産者	2.1	農業	0.8	建設業	-3.1	政府サービス生産者	-0.8
安田町	農業	0.9	建設業	4.2	製造業	-2.4	政府サービス生産者	-1.0
北川村	建設業	3.7	電気・ガス・水道業	1.8	林業	-10.4	林業	-5.9
馬路村	製造業	11.9	電気・ガス・水道業	0.2	林業	-2.4	製造業	-6.2
芸西村	農業	2.9	建設業	3.1	電気・ガス・水道業	-0.2	対家計サービス	-0.1
本山町	政府サービス生産者	0.6	林業	3.1	製造業	-1.8	政府サービス生産者	-0.6
大豊町	林業	2.9	建設業	5.6	建設業	-4.8	林業	-1.6
土佐町	林業	2.2	卸売・小売業	1.2	電気・ガス・水道業	-0.9	林業	-2.6
大川村	政府サービス生産者	1.1	電気・ガス・水道業	5.0	電気・ガス・水道業	-1.1	サービス業	-0.2
いの町	サービス業	0.5	建設業	5.2	建設業	-1.4	政府サービス生産者	-0.6
仁淀川町	鉱業	3.6	鉱業	3.2	政府サービス生産者	-0.5	政府サービス生産者	-1.0
中土佐町	運輸業	0.8	建設業	3.6	建設業	-5.9	政府サービス生産者	-1.1
佐川町	建設業	4.6	製造業	0.6	製造業	-0.6	建設業	-1.9
越知町	建設業	3.0	建設業	3.3	製造業	-2.8	金融・保険業	-0.2
橋原町	製造業	5.2	製造業	1.8	運輸業	-0.7	林業	-5.8
日高村	農業	0.3	建設業	4.4	建設業	-11.7	政府サービス生産者	-1.1
津野町	サービス業	0.3	建設業	1.6	製造業	-2.2	鉱業	-1.7
四万十町	サービス業	0.5	林業	1.5	製造業	-1.8	政府サービス生産者	-0.7
大月町	サービス業	1.1	水産業	3.7	建設業	-1.3	政府サービス生産者	-1.1
三原村	林業	1.1	林業	3.5	製造業	-1.7	建設業	-1.0
黒潮町	水産業	0.4	建設業	7.8	建設業	-1.4	水産業	-1.1
県計	サービス業	0.5	製造業	1.0	製造業	-0.5	政府サービス生産者	-0.3
市計	サービス業	0.4	製造業	1.1	製造業	-0.5	政府サービス生産者	-0.2
郡計	サービス業	0.5	建設業	2.3	建設業	-0.7	政府サービス生産者	-0.5

※「対家計サービス」は、対家計民間非営利サービス生産者の略称。

【図表3】 24-25年度 寄与度第1位産業別市町村数

産業	プラス寄与度第1位		マイナス寄与度第1位	
	24年度	25年度	24年度	25年度
農業	3	2	0	1
林業	3	5	3	4
水産業	1	2	2	4
鉱業	1	1	0	1
製造業	3	10	12	1
建設業	8	10	10	2
電気・ガス・水道	0	3	4	0
卸売・小売業	0	1	0	0
金融・保険業	0	0	0	3
不動産業	0	0	0	0
運輸業	1	0	1	0
情報通信業	0	0	0	0
サービス業	9	0	0	1
政府サービス	5	0	2	16
対家計サービス	0	0	0	1
合計	34	34	34	34

(注) 寄与度とは総額の増減率に対し、ある内容項目がどのくらい寄与したかを示す指標であり、次式で示される。

$$\text{寄与度} = (\text{当該項目の前年度から当年度にかけての増加額}) / (\text{前年度の総額}) \times 100$$

(2) 市町村別経済成長

市町村別にみると、プラス成長となったのは25市町村（24年度12市町村）で、電気・ガス・水道業の生産額が増加した大川村（12.5%）、建設業による黒潮町（8.2%）、製造業による南国市（6.7%）、建設業による安田町（6.6%）などとなっている。

一方、マイナス成長となったのは9市町村（24年度22市町村）で、林業の生産額が減少した北川村（△8.4%）、製造業による馬路村（△6.9%）、林業による梶原町（△3.4%）、水産業による東洋町（△2.9%）などとなっている。

また、経済成長率は、市部プラス3.1%、郡部プラス3.2%となり、市部、郡部とも同程度の増加率となっている。

【図表4】 経済成長率の推移

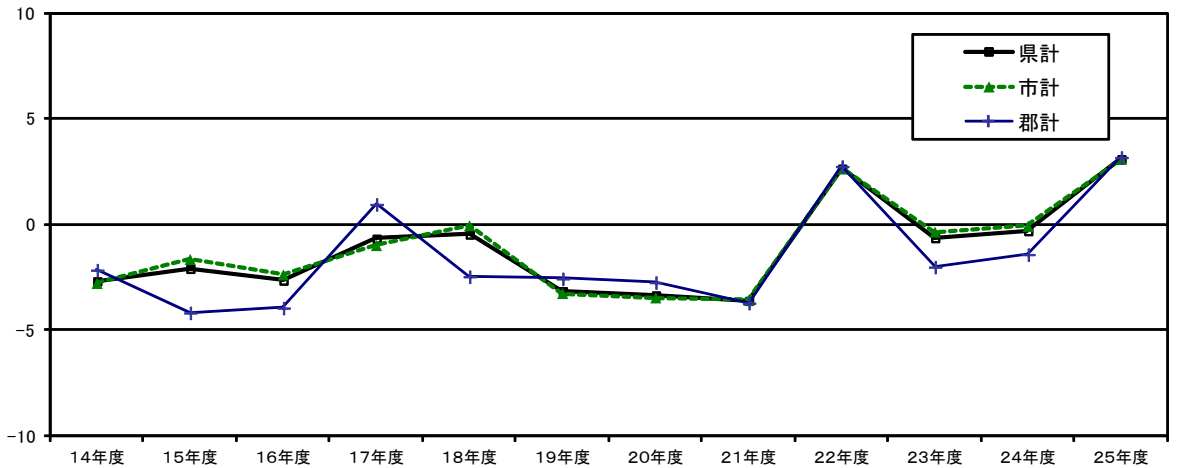

(単位:%)

	14年度	15年度	16年度	17年度	18年度	19年度	20年度	21年度	22年度	23年度	24年度	25年度
県計	-2.7	-2.1	-2.6	-0.6	-0.5	-3.1	-3.3	-3.6	2.7	-0.6	-0.3	3.1
市計	-2.8	-1.6	-2.4	-1.0	0.0	-3.2	-3.5	-3.6	2.6	-0.3	-0.1	3.1
郡計	-2.1	-4.2	-3.9	1.0	-2.4	-2.5	-2.7	-3.7	2.8	-2.0	-1.4	3.2

【図表5】 経済成長率とプラス・マイナス成長市町村数の推移(14-25年度)

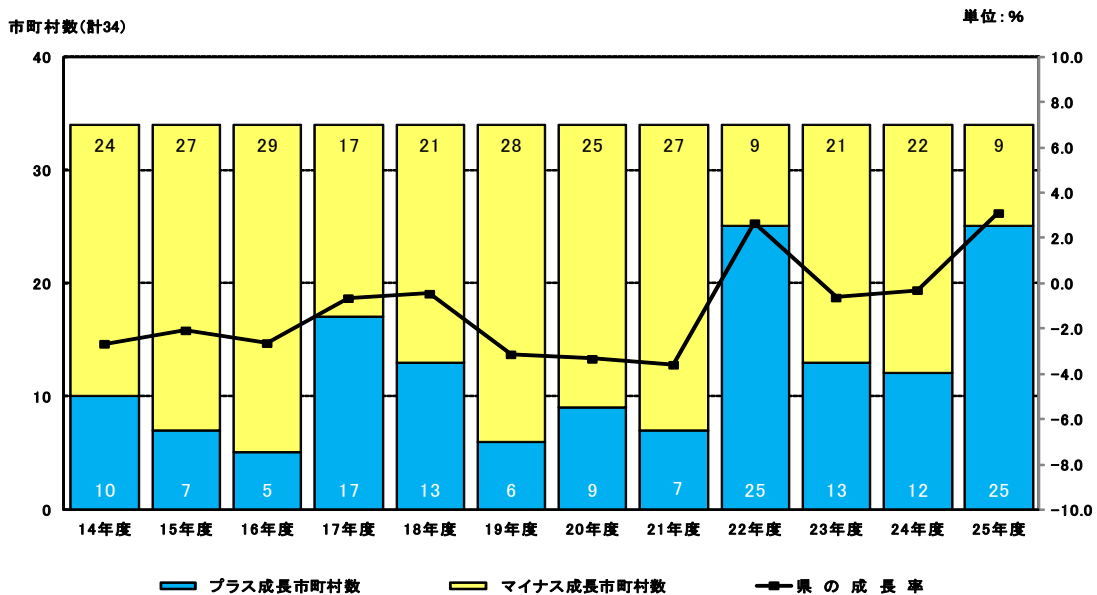

(3) 市町村別産業構造

(ア) 第一次～第三次産業別構成比

平成25年度の県全体の産業構造は、第一次産業が3.7%、第二次産業が14.5%、第三次産業が81.0%となった。

市町村別にみると、第一次産業の割合が高いのは、芸西村(18.3%)、黒潮町(16.6%)、三原村(15.2%)で、第二次産業の割合が高いのは、仁淀川町(49.8%)、馬路村(42.5%)、日高村(36.0%)である。また、第三次産業の割合が高いのは、高知市(89.2%)、田野町(87.5%)、四万十市(86.7%)である。

【図表6】 24-25年度 各市町村内総生産の第一次～第三次産業別構成比

(単位:%)

区 分	産業別構成比							
	第一次産業		第二次産業		第三次産業		その他	
	24年度	25年度	24年度	25年度	24年度	25年度	24年度	25年度
県計	3.7	3.7	13.0	14.5	82.6	81.0	0.7	0.8
市部	2.7	2.7	12.0	13.3	84.4	82.9	0.9	1.0
郡部	8.6	8.4	18.1	20.4	73.4	71.4	-0.1	-0.2
高知市	0.7	0.6	8.4	9.5	90.2	89.2	0.7	0.6
室戸市	11.7	9.8	15.0	18.0	73.6	72.6	-0.3	-0.4
安芸市	9.7	10.7	11.3	12.0	79.5	78.0	-0.5	-0.7
南国市	2.3	2.2	21.9	24.1	75.0	71.6	0.8	2.2
土佐市	8.4	7.4	15.0	17.3	75.3	73.7	1.3	1.5
須崎市	6.1	6.6	25.7	27.3	61.8	60.1	6.5	6.0
宿毛市	3.0	4.1	12.9	13.7	84.4	82.7	-0.4	-0.5
土佐清水市	6.3	6.4	14.8	15.5	79.3	78.6	-0.4	-0.4
四万十市	2.9	3.9	9.3	9.8	88.3	86.7	-0.4	-0.5
香南市	7.1	7.2	12.3	14.5	78.6	75.6	2.0	2.7
香美市	6.9	6.7	18.2	18.7	74.6	74.4	0.3	0.2
東洋町	16.0	14.8	12.6	11.7	71.8	73.9	-0.3	-0.4
奈半利町	8.4	9.9	17.0	19.6	75.0	71.0	-0.4	-0.4
田野町	5.3	5.9	7.4	7.0	87.8	87.5	-0.4	-0.4
安田町	11.8	11.7	23.2	28.4	65.3	60.3	-0.3	-0.4
北川村	16.2	11.2	19.3	16.4	65.4	73.3	-0.9	-1.0
馬路村	7.4	7.6	46.3	42.5	46.8	50.4	-0.5	-0.6
芸西村	17.7	18.3	6.0	8.6	76.5	73.6	-0.2	-0.4
本山町	5.4	8.2	10.8	12.0	84.4	80.4	-0.6	-0.6
大豊町	14.5	12.2	14.8	19.1	68.1	65.8	2.6	2.9
土佐町	10.3	7.6	15.8	15.6	74.5	77.3	-0.5	-0.5
大川村	8.9	9.7	21.1	22.6	71.0	68.7	-1.0	-0.9
いの町	3.0	3.3	20.4	24.1	74.9	70.8	1.7	1.8
仁淀川町	4.0	4.8	48.0	49.8	49.5	47.6	-1.4	-2.2
中土佐町	9.1	8.7	10.6	13.9	82.0	79.5	-1.7	-2.0
佐川町	3.1	2.8	12.9	11.8	84.2	85.8	-0.3	-0.3
越知町	2.9	2.7	15.1	17.7	82.4	80.0	-0.4	-0.4
橋原町	8.1	2.2	19.3	22.1	73.2	76.2	-0.5	-0.5
日高村	3.8	3.4	31.2	36.0	65.1	60.9	-0.1	-0.2
津野町	7.2	7.4	19.6	19.9	73.5	73.1	-0.4	-0.4
四万十町	11.6	12.2	15.9	17.8	73.1	70.8	-0.6	-0.8
大月町	11.1	15.0	4.5	5.5	84.8	80.0	-0.4	-0.4
三原村	12.3	15.2	13.0	11.1	75.0	73.9	-0.3	-0.3
黒潮町	18.9	16.6	10.2	17.4	71.2	66.4	-0.4	-0.4

第一次産業: 農業、林業、水産業

第二次産業: 鉱業、製造業、建設業

第三次産業: 電気・ガス・水道業、卸売・小売業、金融・保険業、不動産業、運輸業、情報通信業、サービス業、政府サービス生産者、対家計民間非営利サービス生産者

その他 : 輸入品に課される税・関税、(控除)総資本形成に係る消費税

【図表7】 25年度 各市町村の第一次～第三次産業別構成比

(単位:%)

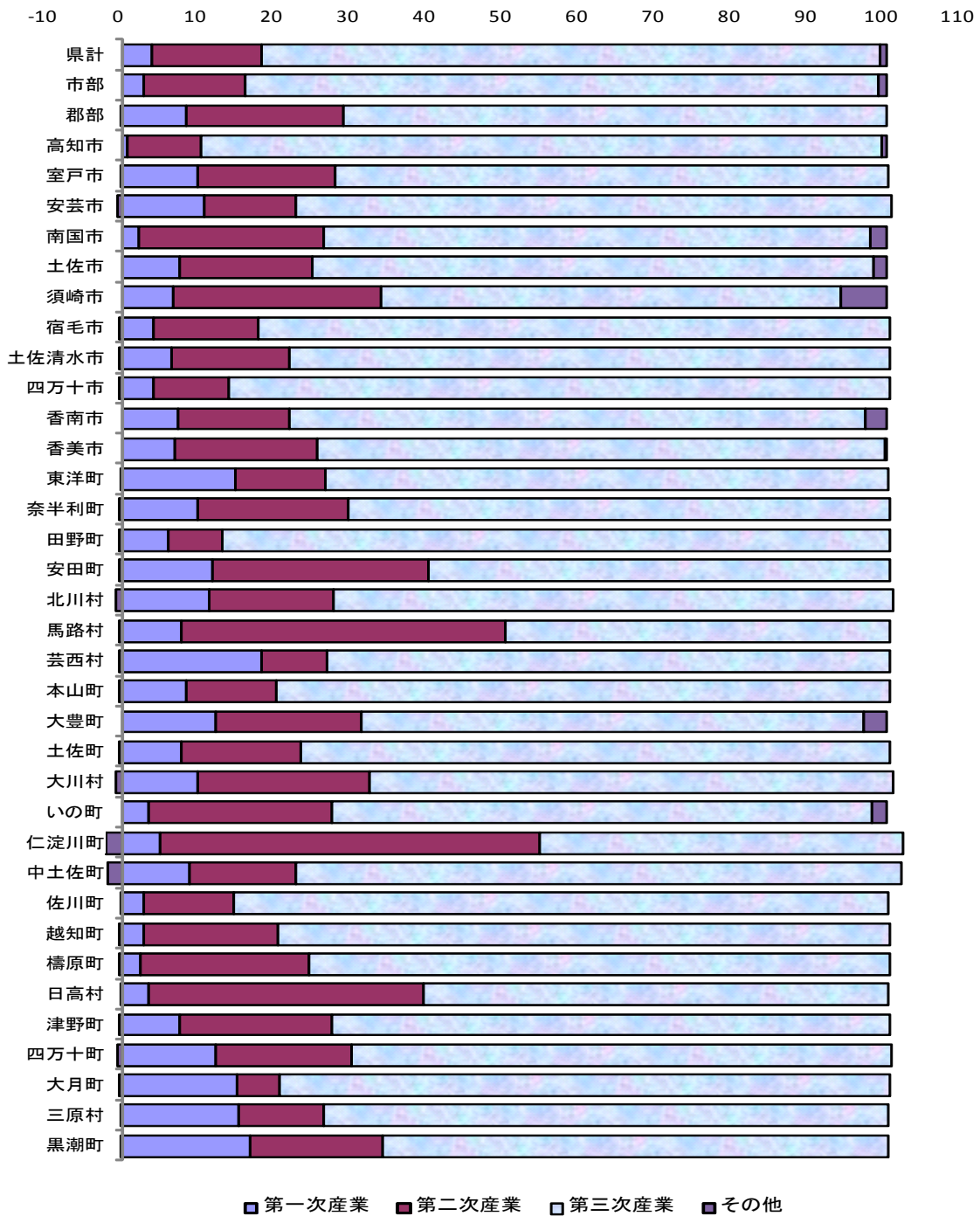

【図表8】 第一次～第三次産業の構成比が高い市町村

	25年度	24年度
第一次産業の構成比が高い市町村	芸西村 (18.3 %)	黒潮町 (18.9 %)
	黒潮町 (16.6 %)	芸西村 (17.7 %)
	三原村 (15.2 %)	北川村 (16.2 %)
第二次産業の構成比が高い市町村	仁淀川町 (49.8 %)	仁淀川町 (48.0 %)
	馬路村 (42.5 %)	馬路村 (46.3 %)
	日高村 (36.0 %)	日高村 (31.2 %)
第三次産業の構成比が高い市町村	高知市 (89.2 %)	高知市 (90.2 %)
	田野町 (87.5 %)	四万十市 (88.3 %)
	四万十市 (86.7 %)	田野町 (87.8 %)

(イ) 各市町村内総生産に占める産業の順位

各市町村の総生産に占める産業の順位をみると、第1位の産業のうち、最も多い産業はサービス業（芸西村、高知市、田野町、越知町他）で19市町村、次いで政府サービス生産者（本山町、三原村、香南市他）が5市町村、不動産業（東洋町、安田町、黒潮町他）が4町、製造業（馬路村、日高村、須崎市）が3市村、電気・ガス・水道業（北川村、大川村）が2村、鉱業（仁淀川町）が1町となっている。

【図表9】 各市町村内総生産及び産業別構成比（上位第5位）

24-25年度比較

（上段：25年度、下段：24年度）

（単位：百万円、%）

区分	総生産額	第1位		第2位		第3位		第4位		第5位	
		産業	構成比	産業	構成比	産業	構成比	産業	構成比	産業	構成比
県計	2,262,669	サービス業	24.1	政府サービス	15.7	不動産業	13.3	卸売・小売業	10.6	製造業	7.5
	2,194,464	サービス業	24.4	政府サービス	16.5	不動産業	13.8	卸売・小売業	10.7	製造業	6.8
高知市	1,070,007	サービス業	29.0	政府サービス	15.2	卸売・小売業	13.6	不動産業	12.5	金融・保険業	5.8
	1,044,039	サービス業	29.1	政府サービス	15.7	卸売・小売業	13.7	不動産業	12.9	金融・保険業	6.0
室戸市	37,470	サービス業	18.1	不動産業	17.8	政府サービス	17.7	製造業	11.7	卸売・小売業	7.0
	36,930	政府サービス	18.4	サービス業	18.3	不動産業	18.1	製造業	9.2	水産業	8.0
安芸市	51,313	サービス業	21.2	政府サービス	19.7	不動産業	14.5	卸売・小売業	10.0	建設業	8.1
	50,153	サービス業	21.3	政府サービス	20.7	不動産業	14.9	卸売・小売業	10.0	農業	7.9
南国市	189,872	サービス業	17.5	製造業	16.8	政府サービス	13.9	運輸業	12.0	不動産業	9.7
	177,943	サービス業	18.4	政府サービス	15.0	製造業	14.7	運輸業	11.8	不動産業	10.4
土佐市	69,765	サービス業	20.3	不動産業	15.7	政府サービス	13.3	建設業	9.1	卸売・小売業	8.9
	67,422	サービス業	20.6	不動産業	16.3	政府サービス	14.1	卸売・小売業	9.0	製造業	8.3
須崎市	101,259	製造業	22.3	サービス業	15.3	政府サービス	12.5	不動産業	9.6	運輸業	8.0
	96,500	製造業	21.2	サービス業	15.9	政府サービス	13.2	不動産業	10.1	運輸業	7.6
宿毛市	64,042	サービス業	25.5	不動産業	14.4	政府サービス	12.9	運輸業	10.1	卸売・小売業	10.0
	61,858	サービス業	26.1	不動産業	15.0	政府サービス	13.9	卸売・小売業	10.2	運輸業	9.3
土佐清水市	39,295	サービス業	26.6	不動産業	17.3	政府サービス	14.7	建設業	10.0	卸売・小売業	6.0
	39,423	サービス業	26.7	不動産業	17.3	政府サービス	15.8	建設業	10.5	卸売・小売業	5.8
四万十市	110,288	サービス業	26.9	政府サービス	17.9	不動産業	12.9	卸売・小売業	12.3	建設業	6.4
	106,663	サービス業	27.3	政府サービス	18.5	不動産業	13.4	卸売・小売業	12.5	建設業	6.2
香南市	84,161	政府サービス	21.3	サービス業	19.0	不動産業	16.6	卸売・小売業	9.9	製造業	7.9
	80,532	政府サービス	22.9	サービス業	19.4	不動産業	17.4	卸売・小売業	10.2	建設業	6.6
香美市	71,394	サービス業	17.8	政府サービス	16.7	不動産業	15.6	製造業	12.7	対家計サービス	6.8
	70,755	サービス業	17.6	政府サービス	17.4	不動産業	15.8	製造業	11.8	対家計サービス	6.9
東洋町	6,416	不動産業	20.7	政府サービス	19.1	サービス業	15.1	水産業	11.0	建設業	10.4
	6,608	不動産業	20.1	政府サービス	19.4	サービス業	14.3	水産業	12.8	建設業	11.0
奈半利町	8,751	サービス業	18.2	不動産業	15.9	政府サービス	13.7	製造業	11.1	建設業	8.5
	8,450	サービス業	18.8	不動産業	16.5	政府サービス	16.1	製造業	9.6	卸売・小売業	7.5
田野町	7,970	サービス業	28.1	政府サービス	26.0	不動産業	14.5	卸売・小売業	8.7	建設業	5.5
	7,972	サービス業	27.8	政府サービス	26.8	不動産業	14.6	卸売・小売業	8.5	建設業	5.8
安田町	6,835	不動産業	18.0	政府サービス	16.3	製造業	15.1	建設業	13.2	農業	11.0
	6,409	不動産業	19.3	政府サービス	18.3	製造業	13.2	サービス業	11.2	農業	10.8

(上段:25年度、下段:24年度)

(単位:百万円、%)

区分	総生産額	第1位		第2位		第3位		第4位		第5位	
		産業	構成比	産業	構成比	産業	構成比	産業	構成比	産業	構成比
北川村	7,015	電気・ガス・水道	40.1	建設業	14.2	政府サービス	11.4	不動産業	8.6	サービス業	8.6
	7,657	電気・ガス・水道	34.9	建設業	17.8	林業	13.1	政府サービス	10.4	不動産業	7.9
馬路村	5,429	製造業	30.4	政府サービス	17.5	建設業	12.1	電気・ガス・水道	10.7	サービス業	8.5
	5,834	製造業	34.5	政府サービス	16.3	建設業	11.8	電気・ガス・水道	9.8	サービス業	8.1
芸西村	12,960	サービス業	35.3	農業	17.9	不動産業	11.6	政府サービス	10.2	卸売・小売業	8.4
	12,338	サービス業	37.2	農業	17.5	不動産業	12.2	政府サービス	10.1	卸売・小売業	8.6
本山町	11,611	政府サービス	25.6	サービス業	16.5	不動産業	13.7	電気・ガス・水道	10.0	建設業	7.0
	11,057	政府サービス	27.5	サービス業	17.1	不動産業	14.4	電気・ガス・水道	10.3	建設業	6.0
大豊町	14,050	不動産業	14.9	政府サービス	14.3	建設業	13.1	運輸業	12.5	サービス業	12.4
	13,326	不動産業	15.8	政府サービス	14.8	サービス業	13.3	林業	13.0	運輸業	12.4
土佐町	12,532	サービス業	18.2	政府サービス	15.5	不動産業	13.4	建設業	11.8	卸売・小売業	10.0
	12,623	サービス業	18.0	政府サービス	14.9	不動産業	13.3	建設業	12.7	卸売・小売業	8.8
大川村	3,590	電気・ガス・水道	38.9	建設業	22.6	政府サービス	15.3	林業	9.4	サービス業	7.1
	3,192	電気・ガス・水道	38.7	建設業	21.1	政府サービス	15.8	林業	8.5	サービス業	8.2
いの町	61,352	サービス業	18.2	政府サービス	17.3	不動産業	15.6	製造業	12.8	建設業	11.3
	57,889	サービス業	19.1	政府サービス	19.0	不動産業	16.6	製造業	13.6	建設業	6.8
仁淀川町	22,984	鉱業	34.3	サービス業	13.2	政府サービス	12.9	不動産業	11.7	建設業	10.5
	22,358	鉱業	32.0	政府サービス	14.3	サービス業	13.5	不動産業	12.1	建設業	10.3
中土佐町	16,201	政府サービス	19.7	不動産業	18.4	サービス業	16.0	建設業	9.0	卸売・小売業	8.3
	15,825	政府サービス	21.2	不動産業	18.9	サービス業	16.0	卸売・小売業	8.3	対家計サービス	6.5
佐川町	27,024	サービス業	23.2	不動産業	20.3	政府サービス	19.7	卸売・小売業	10.0	建設業	7.0
	27,425	サービス業	22.7	不動産業	20.1	政府サービス	19.7	卸売・小売業	9.7	建設業	8.8
越知町	16,171	サービス業	27.6	政府サービス	17.6	不動産業	15.9	建設業	11.5	製造業	6.0
	15,329	サービス業	29.0	政府サービス	18.0	不動産業	16.8	建設業	8.9	製造業	6.1
橋原町	10,561	サービス業	25.3	不動産業	15.1	政府サービス	14.6	建設業	11.4	製造業	10.7
	10,934	サービス業	24.3	政府サービス	15.0	不動産業	14.6	建設業	10.6	製造業	8.6
日高村	15,230	製造業	26.9	政府サービス	19.7	サービス業	14.3	不動産業	13.9	建設業	9.0
	14,457	製造業	26.0	政府サービス	21.9	サービス業	14.8	不動産業	14.7	建設業	5.1
津野町	11,715	政府サービス	21.9	不動産業	21.5	サービス業	14.8	建設業	12.5	卸売・小売業	5.3
	11,723	政府サービス	22.6	不動産業	21.5	サービス業	14.9	建設業	10.9	卸売・小売業	5.2
四万十町	50,208	サービス業	19.8	政府サービス	16.4	不動産業	14.7	建設業	11.5	卸売・小売業	8.0
	48,644	サービス業	20.3	政府サービス	17.6	不動産業	15.3	建設業	10.9	卸売・小売業	8.2
大月町	11,189	サービス業	24.4	不動産業	21.4	政府サービス	17.4	水産業	9.5	建設業	5.1
	10,587	サービス業	25.4	不動産業	22.7	政府サービス	19.5	水産業	6.3	農業	4.2
三原村	4,388	政府サービス	24.1	不動産業	23.1	サービス業	16.1	林業	12.5	建設業	8.6
	4,224	不動産業	24.2	政府サービス	23.6	サービス業	16.5	建設業	9.9	林業	9.5
黒潮町	29,621	不動産業	16.8	政府サービス	16.6	サービス業	14.2	建設業	13.1	水産業	10.5
	27,385	政府サービス	18.3	不動産業	18.2	サービス業	15.2	水産業	12.5	建設業	6.3

(4) 産業別市町村構成比

平成25年度の産業別市町村構成比をみると、農業第1位が高知市(12.1%)、林業第1位が四万十市(15.0%)、水産業第1位が黒潮町(19.4%)、鉱業第1位が仁淀川町(69.9%)、その他の各産業の第1位は全て高知市となっている(製造業29.6%、建設業34.3%、電気・ガス・水道業37.7%、卸売・小売業60.6%、金融・保険業72.1%、不動産業44.5%、運輸業39.8%、情報通信業59.7%、サービス業57.0%、政府サービス生産者45.8%、対家計民間非営利サービス生産者46.0%)。

【図表11】24-25年度 産業別市町村構成比(上位10位の比較)

<第一次産業>

順位	農 業		林 業		水産業	
	H25	(H24)	H25	(H24)	H25	(H24)
1	高知市 12.1	高知市 12.3	四万十市 15.0	大豊町 10.5	黒潮町 19.4	黒潮町 22.2
2	香南市 10.5	香南市 10.8	四万十市 11.5	四万十市 9.8	室戸市 13.6	室戸市 19.0
3	須崎市 9.4	土佐市 8.9	香美市 9.6	四万十市 9.4	須崎市 13.2	土佐清水市 9.9
4	土佐市 8.8	須崎市 8.7	大豊町 7.7	香美市 9.0	土佐清水市 10.2	須崎市 9.7
5	安芸市 8.6	安芸市 8.1	いの町 7.3	いの町 6.9	大月町 6.6	土佐市 8.5
6	四万十市 7.8	南国市 8.0	安芸市 6.4	土佐市 6.2	宿毛市 6.6	東洋町 5.5
7	南国市 7.7	四万十市 7.9	仁淀川町 4.7	北川村 6.1	土佐市 6.4	大月町 4.3
8	香美市 6.1	香美市 7.0	本山町 3.7	宿毛市 4.8	香南市 4.8	中土佐町 4.3
9	芸西村 4.9	芸西村 4.4	土佐町 3.5	橋原町 4.5	東洋町 4.4	高知市 4.2
10	黒潮町 2.8	黒潮町 2.9	宿毛市 3.4	安芸市 4.4	中土佐町 4.0	香南市 2.4

<第二次産業>

順位	鉱 業		製造業		建設業	
	H25	(H24)	H25	(H24)	H25	(H24)
1	仁淀川町 69.9	仁淀川町 67.2	高知市 29.6	高知市 29.2	高知市 34.3	高知市 34.5
2	高知市 11.9	高知市 12.3	南国市 18.7	南国市 17.5	南国市 9.0	南国市 9.7
3	南国市 7.0	南国市 7.2	須崎市 13.2	須崎市 13.7	四万十市 4.8	四万十市 5.2
4	津野町 2.2	津野町 4.2	香美市 5.3	香美市 5.6	いの町 4.8	四万十市 4.2
5	佐川町 1.8	佐川町 2.0	いの町 4.6	いの町 5.3	土佐市 4.3	香南市 4.2
6	土佐市 1.7	土佐市 1.5	香南市 3.9	土佐市 3.8	四万十市 4.0	香南市 3.6
7	須崎市 1.2	須崎市 1.4	土佐市 3.3	香南市 3.1	香南市 3.8	土佐市 3.4
8	四万十市 0.7	中土佐町 0.8	室戸市 2.6	宿毛市 2.6	須崎市 3.2	宿毛市 3.3
9	中土佐町 0.7	四万十市 0.6	宿毛市 2.5	日高村 2.5	宿毛市 3.4	須崎市 3.3
10	大豊町 0.5	土佐清水市 0.5	日高村 2.4	室戸市 2.3	香美市 3.0	土佐清水市 3.3

<第三次産業>

順位	電気・ガス・水道業		卸売・小売業		金融・保険業	
	H25	(H24)	H25	(H24)	H25	(H24)
1	高知市 37.7	高知市 37.9	高知市 60.6	高知市 60.8	高知市 72.1	高知市 71.1
2	香美市 6.8	香美市 7.0	南国市 6.6	南国市 6.6	四万十市 5.6	四万十市 5.6
3	北川村 6.0	北川村 6.5	四万十市 5.6	四万十市 5.6	南国市 3.3	南国市 3.4
4	南国市 4.6	南国市 4.4	香南市 3.5	香南市 3.5	須崎市 2.2	須崎市 2.2
5	四万十市 3.9	四万十市 3.9	須崎市 3.1	須崎市 3.1	土佐市 2.0	土佐市 2.1
6	香南市 3.6	香南市 3.5	宿毛市 2.7	宿毛市 2.7	宿毛市 1.8	宿毛市 1.9
7	いの町 3.5	いの町 3.2	土佐市 2.6	土佐市 2.6	香美市 1.7	香美市 1.8
8	大川村 3.0	大川村 3.0	安芸市 2.1	安芸市 2.1	いの町 1.6	いの町 1.7
9	須崎市 2.8	須崎市 2.8	香美市 1.9	香美市 1.9	安芸市 1.5	安芸市 1.5
10	宿毛市 2.7	本山町 2.8	四万十市 1.7	四万十市 1.7	香南市 1.2	香南市 1.2

順位	不動産業		運輸業		情報通信業	
	H25	(H24)	H25	(H24)	H25	(H24)
1	高知市 44.5	高知市 44.5	高知市 39.8	高知市 39.6	高知市 59.7	高知市 60.1
2	南国市 6.1	南国市 6.1	南国市 19.9	南国市 19.9	南国市 8.5	南国市 8.5
3	四万十市 4.7	四万十市 4.7	須崎市 7.1	須崎市 6.9	四万十市 3.4	四万十市 3.3
4	香南市 4.6	香南市 4.6	四万十市 5.7	四万十市 5.7	香南市 2.8	香南市 2.8
5	香美市 3.7	香美市 3.7	宿毛市 5.7	宿毛市 5.5	宿毛市 2.5	宿毛市 2.5
6	土佐市 3.6	土佐市 3.6	土佐市 3.6	土佐市 3.5	香美市 2.3	香美市 2.3
7	須崎市 3.2	須崎市 3.2	いの町 3.0	いの町 3.3	土佐市 2.2	土佐市 2.2
8	いの町 3.2	いの町 3.2	安芸市 1.8	安芸市 1.9	須崎市 2.1	須崎市 2.1
9	宿毛市 3.1	宿毛市 3.1	大豊町 1.5	大豊町 1.6	いの町 2.0	いの町 2.0
10	安芸市 2.5	安芸市 2.5	四万十市 1.5	四万十市 1.5	安芸市 1.6	安芸市 1.6

順位	サービス業		政府サービス生産者		対家計民間非営利サービス生産者	
	H25	(H24)	H25	(H24)	H25	(H24)
1	高知市 57.0	高知市 56.7	高知市 45.8	高知市 45.4	高知市 46.0	高知市 46.0
2	南国市 6.1	南国市 6.1	南国市 7.4	南国市 7.4	南国市 11.7	南国市 11.6
3	四万十市 5.5	四万十市 5.4	四万十市 5.5	四万十市 5.5	香美市 7.4	香美市 7.3
4	宿毛市 3.0	宿毛市 3.0	香南市 5.0	香南市 5.1	須崎市 3.9	四万十市 3.9
5	香南市 2.9	香南市 2.9	須崎市 3.6	須崎市 3.5	四万十市 3.8	須崎市 3.9
6	須崎市 2.8	須崎市 2.9	香美市 3.4	香美市 3.4	土佐市 3.6	土佐市 3.6
7	土佐市 2.6	土佐市 2.6	いの町 3.0	いの町 3.0	香南市 2.5	香南市 2.5
8	香美市 2.3	香美市 2.3	安芸市 2.8	安芸市 2.9	土佐清水市 2.4	土佐清水市 2.4
9	いの町 2.0	いの町 2.1	土佐市 2.6	土佐市 2.6	宿毛市 2.3	宿毛市 2.3
10	安芸市 2.0	安芸市 2.0	宿毛市 2.3	宿毛市 2.4	四万十市 1.8	四万十市 1.9

【図表12】 25年度 産業別市町村構成比（上位5位市町村等）

■ 第1次産業

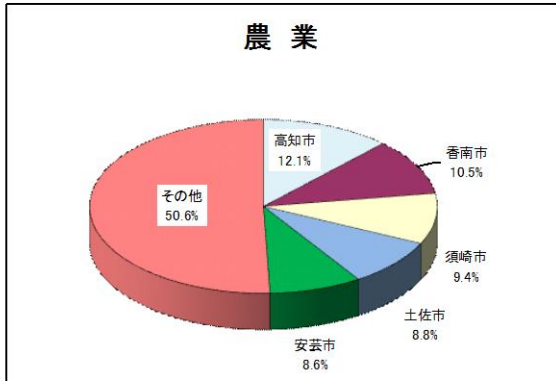

■ 第2次産業

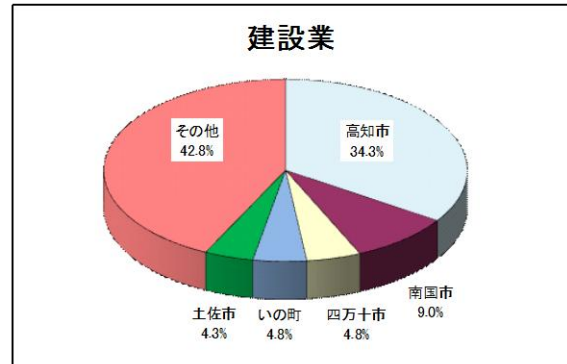
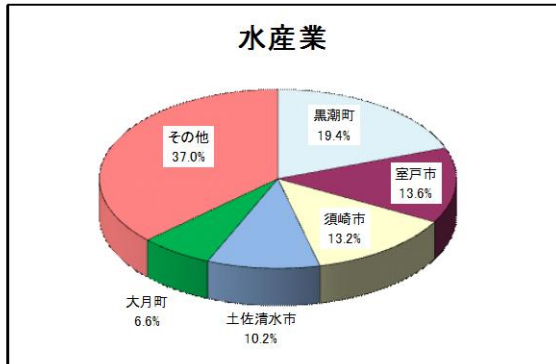
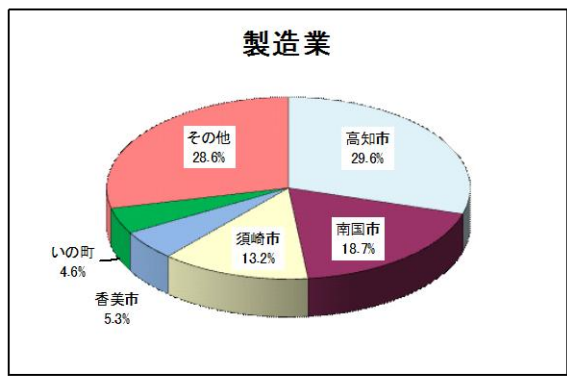
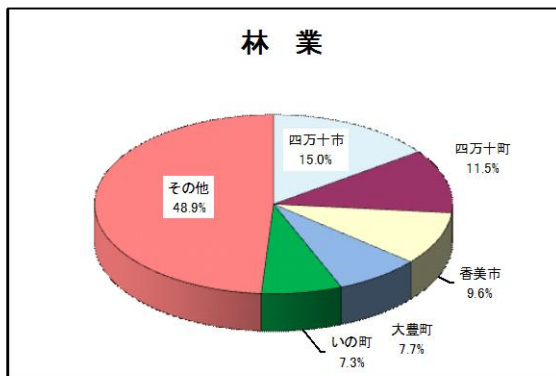
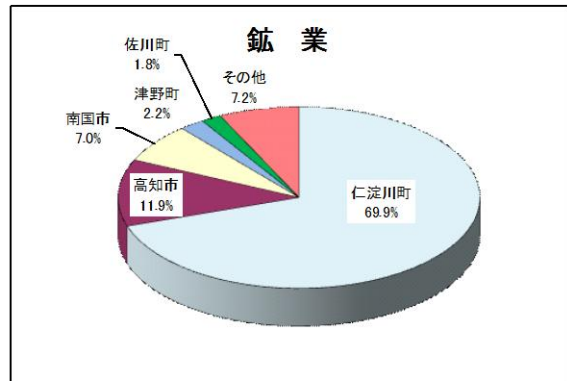

■ 第3次産業

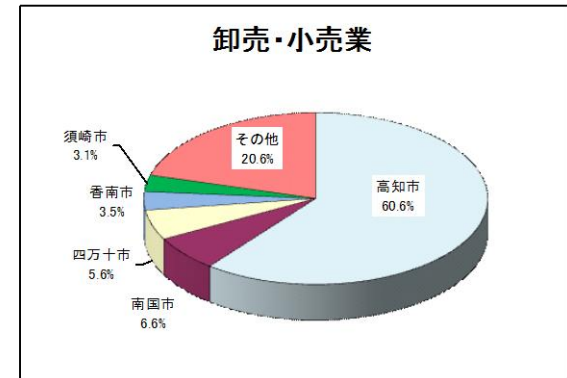
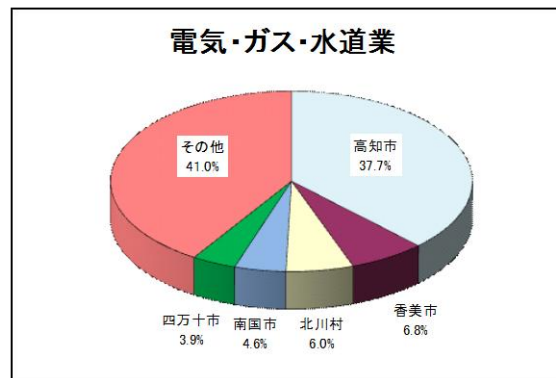

■ 第3次産業

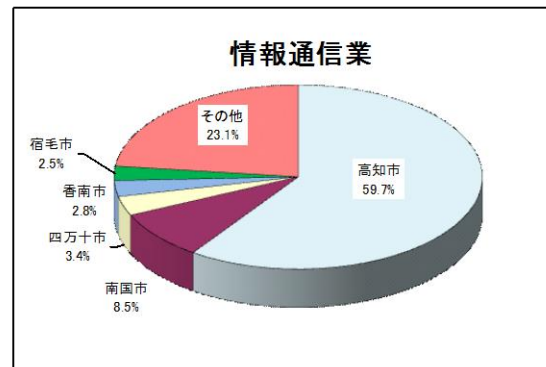
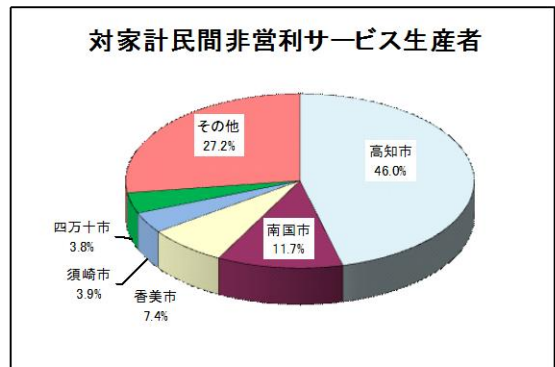
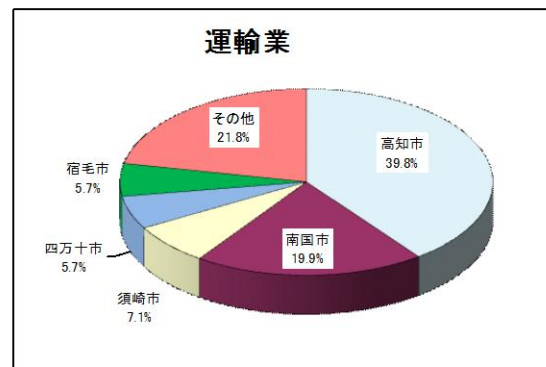
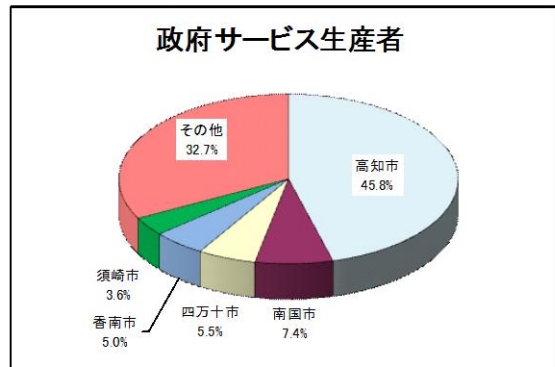
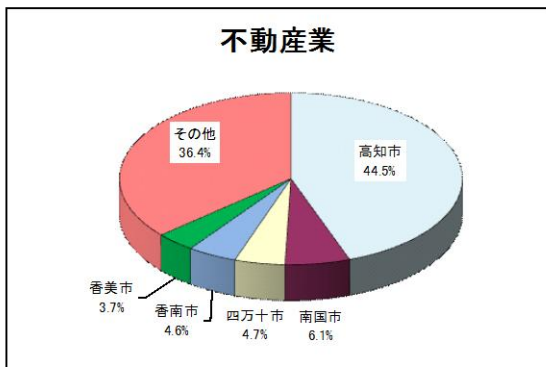
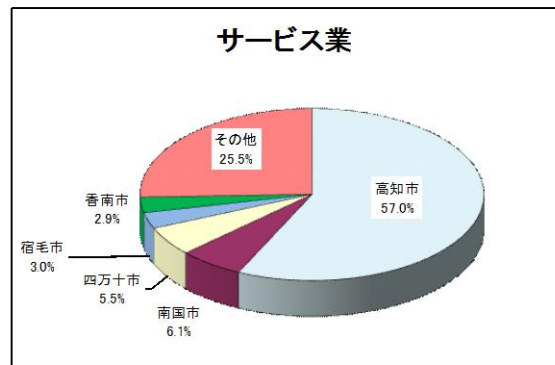
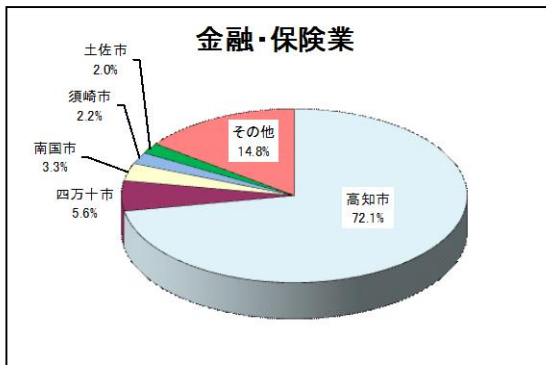

【付表】平成25年度市町村内総生産(内訳)

	第1次産業の計				第2次産業の計				第3次産業の計		
	農業	林業	水産業	鉱業	製造業	建設業	電気・ガス・水道業	卸売・小売業			
県計	83,131	47,287	19,767	16,077	327,891	11,275	170,563	146,053	1,833,173	46,714	239,891
高知市	6,381	5,705	161	515	101,968	1,344	50,521	50,103	954,732	17,591	145,396
室戸市	3,667	909	567	2,191	6,754	37	4,379	2,338	27,188	802	2,634
安芸市	5,496	4,053	1,266	177	6,142	14	1,980	4,148	40,035	868	5,122
南国市	4,096	3,664	318	114	45,749	787	31,815	13,147	135,902	2,146	15,901
土佐市	5,192	4,162	7	1,023	12,086	189	5,566	6,331	51,407	969	6,189
須崎市	6,658	4,452	79	2,127	27,653	139	22,550	4,964	60,839	1,316	7,442
宿毛市	2,596	877	664	1,055	8,792	7	4,181	4,604	52,981	1,243	6,417
土佐清水市	2,500	364	495	1,641	6,085	48	2,110	3,927	30,885	1,118	2,343
四万十市	4,332	1,194	2,970	168	10,847	48	3,746	7,053	95,607	1,840	13,539
香南市	6,059	4,963	326	770	12,198	10	6,674	5,514	63,642	1,700	8,347
香美市	4,794	2,895	1,888	11	13,366	18	9,032	4,316	53,107	3,182	4,581
東洋町	947	185	58	704	751	0	84	667	4,741	124	406
奈半利町	863	304	175	384	1,712	0	968	744	6,213	106	646
田野町	471	399	12	60	560	0	123	437	6,972	146	692
安田町	800	751	5	44	1,939	0	1,034	905	4,124	155	364
北川村	788	235	552	1	1,152	0	154	998	5,144	2,814	79
馬路村	415	66	349	0	2,309	0	1,651	658	2,737	582	159
芸西村	2,366	2,326	12	28	1,111	0	60	1,051	9,539	138	1,083
本山町	952	225	727	0	1,390	0	572	818	9,338	1,159	576
大豊町	1,712	191	1,520	1	2,682	58	788	1,836	9,250	446	543
土佐町	955	256	698	1	1,953	14	463	1,476	9,687	770	1,258
大川村	348	10	338	0	811	0	0	811	2,465	1,395	21
いの町	2,031	573	1,436	22	14,804	0	7,860	6,944	43,440	1,633	3,191
仁淀川町	1,106	179	920	7	11,439	7,877	1,144	2,418	10,946	399	456
中土佐町	1,407	534	224	649	2,252	81	719	1,452	12,872	287	1,339
佐川町	753	674	76	3	3,176	204	1,076	1,896	23,179	533	2,714
越知町	441	427	5	9	2,858	27	975	1,856	12,940	358	947
禰原町	236	128	106	2	2,335	7	1,129	1,199	8,046	337	470
日高村	512	500	8	4	5,484	13	4,098	1,373	9,271	319	659
津野町	864	485	377	2	2,336	253	614	1,469	8,563	186	620
四万十町	6,144	3,685	2,275	184	8,930	82	3,067	5,781	35,525	1,039	4,040
大月町	1,673	458	156	1,059	612	3	37	572	8,949	227	396
三原村	669	120	549	0	488	0	112	376	3,244	59	100
黒潮町	4,907	1,338	448	3,121	5,167	15	1,281	3,871	19,663	727	1,221

(単位:百万円)

金融・ 保険業	不動産業	運輸業	情報 通信業	サービス業	政府サービ ス生産者	対家計民間 非営利サー ビス生産者	小 計	輸入品に 課される 税・関税	総資本形 成に係る 消費税 (控除)	総 計	
85,481	301,246	114,454	78,858	545,127	355,772	65,630	2,244,195	30,036	11,562	2,262,669	県計
61,597	134,040	45,503	47,043	310,478	162,863	30,221	1,063,081	11,786	4,860	1,070,007	高知市
815	6,658	867	1,028	6,766	6,642	976	37,609	5	144	37,470	室戸市
1,284	7,465	2,095	1,292	10,858	10,095	956	51,673	0	360	51,313	安芸市
2,793	18,417	22,822	6,715	33,134	26,315	7,659	185,747	5,012	887	189,872	南国市
1,684	10,933	4,114	1,756	14,156	9,246	2,360	68,685	1,369	289	69,765	土佐市
1,853	9,718	8,114	1,651	15,527	12,688	2,530	95,150	6,919	810	101,259	須崎市
1,531	9,232	6,495	1,976	16,319	8,269	1,499	64,369	18	345	64,042	宿毛市
782	6,817	1,021	1,052	10,438	5,764	1,550	39,470	0	175	39,295	土佐清水市
4,797	14,282	6,555	2,656	29,712	19,703	2,523	110,786	0	498	110,288	四万十市
996	13,990	882	2,225	15,959	17,899	1,644	81,899	2,552	290	84,161	香南市
1,470	11,168	1,395	1,822	12,723	11,925	4,841	71,267	429	302	71,394	香美市
164	1,325	142	198	968	1,227	187	6,439	0	23	6,416	東洋町
169	1,393	451	239	1,592	1,201	416	8,788	0	37	8,751	奈半利町
162	1,157	285	190	2,240	2,073	27	8,003	0	33	7,970	田野町
72	1,231	200	188	725	1,111	78	6,863	0	28	6,835	安田町
36	605	61	91	604	803	51	7,084	0	69	7,015	北川村
31	438	40	65	460	951	11	5,461	0	32	5,429	馬路村
115	1,507	66	247	4,572	1,324	487	13,016	0	56	12,960	芸西村
339	1,592	355	256	1,920	2,968	173	11,680	0	69	11,611	本山町
169	2,095	1,754	311	1,743	2,011	178	13,644	493	87	14,050	大豊町
299	1,678	551	273	2,282	1,941	635	12,595	0	63	12,532	土佐町
16	181	0	30	254	549	19	3,624	0	34	3,590	大川村
1,410	9,566	3,477	1,598	11,172	10,631	762	60,275	1,334	257	61,352	いの町
200	2,698	330	430	3,035	2,957	441	23,491	22	529	22,984	仁淀川町
241	2,986	694	553	2,591	3,189	992	16,531	0	330	16,201	中土佐町
454	5,487	884	878	6,273	5,327	629	27,108	65	149	27,024	佐川町
265	2,571	631	404	4,461	2,846	457	16,239	0	68	16,171	越知町
151	1,594	686	256	2,677	1,540	335	10,617	0	56	10,561	禰原町
97	2,122	158	340	2,183	3,006	387	15,267	20	57	15,230	日高村
132	2,514	276	399	1,736	2,568	132	11,763	12	60	11,715	津野町
793	7,404	1,663	1,219	9,939	8,228	1,200	50,599	0	391	50,208	四万十町
198	2,397	357	382	2,729	1,946	317	11,234	0	45	11,189	大月町
25	1,013	7	111	705	1,059	165	4,401	0	13	4,388	三原村
341	4,972	1,523	984	4,196	4,907	792	29,737	0	116	29,621	黒潮町

【参考】市町村別経済成長率の推移

(市町村内総生産の対前年度増加率)

(単位:%)

	H14年度	H15年度	H16年度	H17年度	H18年度	H19年度	H20年度	H21年度	H22年度	H23年度	H24年度	H25年度	平均成長率
県計	-2.7	-2.1	-2.6	-0.6	-0.5	-3.1	-3.3	-3.6	2.7	-0.6	-0.3	3.1	-1.2
市部	-2.8	-1.6	-2.4	-1.0	-0.0	-3.2	-3.5	-3.6	2.6	-0.3	-0.1	3.1	-1.1
郡部	-2.1	-4.2	-3.9	1.0	-2.4	-2.5	-2.7	-3.7	2.8	-2.0	-1.4	3.2	-1.5
高知市	-3.6	-1.0	-2.6	-1.3	-0.8	-2.0	-2.4	-4.5	3.0	-0.5	-0.2	2.5	-1.1
室戸市	-4.4	-6.7	3.1	1.9	-6.0	2.6	-8.3	-9.0	1.7	-4.6	-2.0	1.5	-2.6
安芸市	-4.3	-0.8	-5.0	-1.3	-3.4	-4.2	-5.0	-1.9	5.6	1.1	-3.3	2.3	-1.7
南国市	-2.8	2.6	-0.7	0.9	1.9	-3.6	-8.2	-2.7	1.8	-2.1	3.1	6.7	-0.3
土佐市	-7.8	-2.2	-2.0	2.4	-2.9	1.7	-6.5	1.0	-1.1	2.5	-0.7	3.5	-1.1
須崎市	0.8	-6.7	0.2	0.1	8.1	-16.3	6.2	-6.1	3.2	8.0	4.5	4.9	0.3
宿毛市	2.8	-2.8	-1.7	0.4	-0.4	-3.1	-6.4	-3.4	7.9	-9.7	1.0	3.5	-1.1
土佐清水市	0.3	-7.5	-7.4	-4.5	-2.6	-2.9	-3.6	-1.2	2.7	-0.4	1.5	-0.3	-2.2
四万十市	-1.7	-1.5	-2.9	0.1	-0.9	-3.8	-4.0	-0.3	1.1	-1.0	-0.7	3.4	-1.0
香南市	3.7	-6.9	-2.4	-7.6	2.8	-8.2	-8.3	-3.4	2.9	0.8	-5.1	4.5	-2.4
香美市	-5.3	0.1	-4.9	1.1	4.7	-4.1	0.2	1.8	-0.9	3.0	-3.1	0.9	-0.6
東洋町	1.5	-0.4	-2.7	-1.3	-8.7	-6.7	1.4	0.9	-2.3	-3.4	2.8	-2.9	-1.8
奈半利町	-3.5	-2.3	0.3	10.2	-12.6	9.0	-10.0	-2.8	-2.2	-0.7	-2.8	3.6	-1.3
田野町	2.1	-2.7	-9.1	2.9	-4.1	-3.5	-2.5	0.7	4.6	2.1	-3.0	-0.0	-1.1
安田町	-4.8	-0.4	-6.5	-5.4	-5.9	-11.7	1.4	-7.4	1.2	-10.8	-2.5	6.6	-4.0
北川村	-19.0	1.8	0.6	-7.5	16.8	-6.8	15.1	-10.9	17.3	13.4	-9.0	-8.4	-0.4
馬路村	-1.2	-1.9	-1.3	10.9	0.8	-9.6	6.5	-7.5	10.6	-9.9	9.7	-6.9	-0.3
芸西村	-0.4	2.0	-3.3	-4.2	2.7	-1.1	-0.9	-3.4	0.9	-3.2	5.4	5.0	-0.1
本山町	-7.6	-4.8	-3.9	-0.4	-3.4	5.3	-5.2	1.7	-1.2	-1.8	-2.5	5.0	-1.7
大豊町	-2.4	-15.1	-3.4	-5.6	0.9	-10.3	-8.6	-7.3	-7.2	10.6	-2.8	5.4	-4.1
土佐町	-5.2	-3.8	-4.0	-2.2	-3.8	-4.1	-5.6	0.6	1.2	0.7	0.9	-0.7	-2.2
大川村	-8.5	-29.0	28.4	6.0	-2.6	-3.5	23.4	-10.3	-10.5	10.3	-1.4	12.5	0.0
いの町	-0.1	-1.9	-3.8	-0.8	-6.8	-0.0	-7.4	-2.1	-1.2	-1.7	-2.8	6.0	-1.9
仁淀川町	-2.0	-6.2	-13.1	20.4	2.7	-4.2	-5.6	-1.2	4.2	-0.3	6.2	2.8	0.0
中土佐町	-10.5	0.2	-3.5	7.7	-6.0	0.3	-1.4	-4.2	2.1	-6.7	-5.6	2.4	-2.2
佐川町	0.9	-0.1	-3.5	0.1	3.2	-4.8	-0.8	-5.8	3.2	-6.6	4.5	-1.5	-1.0
越知町	6.2	-6.0	-3.2	-0.5	-5.4	-0.3	-6.4	-2.3	1.3	4.2	-0.2	5.5	-0.7
檜原町	13.4	-18.3	-8.4	9.0	-4.4	-17.1	-0.2	7.4	-6.7	-1.0	5.6	-3.4	-2.5
日高村	-3.6	0.8	-0.3	-1.0	-2.1	-1.2	6.0	-2.3	11.5	-1.1	-11.4	5.3	-0.1
津野町	-8.0	-5.1	-7.9	3.0	0.8	-2.2	-6.5	-6.2	5.3	1.6	-6.2	-0.1	-2.7
四万十町	-4.4	-2.1	-3.8	4.8	-2.5	-1.1	-2.7	-4.0	6.3	-2.5	-3.1	3.2	-1.1
大月町	5.8	-18.7	-3.0	-7.4	1.8	-1.6	-0.7	-7.7	14.6	-18.8	-4.3	5.7	-3.3
三原村	-10.5	1.1	-2.8	-14.6	4.2	-9.8	-5.4	-6.8	5.4	12.0	0.0	3.9	-2.2
黒潮町	-3.7	-1.2	-1.5	-5.1	-1.3	0.4	2.4	-8.4	5.2	-3.6	-0.9	8.2	-0.9

(注) 平均成長率(13年度~25年度) = $(12 \sqrt{(\text{平成25年度の総生産}) / (\text{平成13年度の総生産})} - 1) \times 100$

* 3年以上連続して成長率がマイナスである市町村数

H16年度	H17年度	H18年度	H19年度	H20年度	H21年度	H22年度	H23年度	H24年度	H25年度
14	13	11	9	11	17	3	2	3	0

【市町村経済統計とは】

県内各市町村内で1年間に生み出された「付加価値」を推計することにより、各市町村の経済規模や産業構造を捉えようとするものです。

市町村経済統計では、生産、分配、支出と流れる経済循環のうち「生産面」について、高知県「県民経済計算」のデータを分割して推計しています。

〈市町村経済統計の諸概念と相互関連図（平成25年度）〉

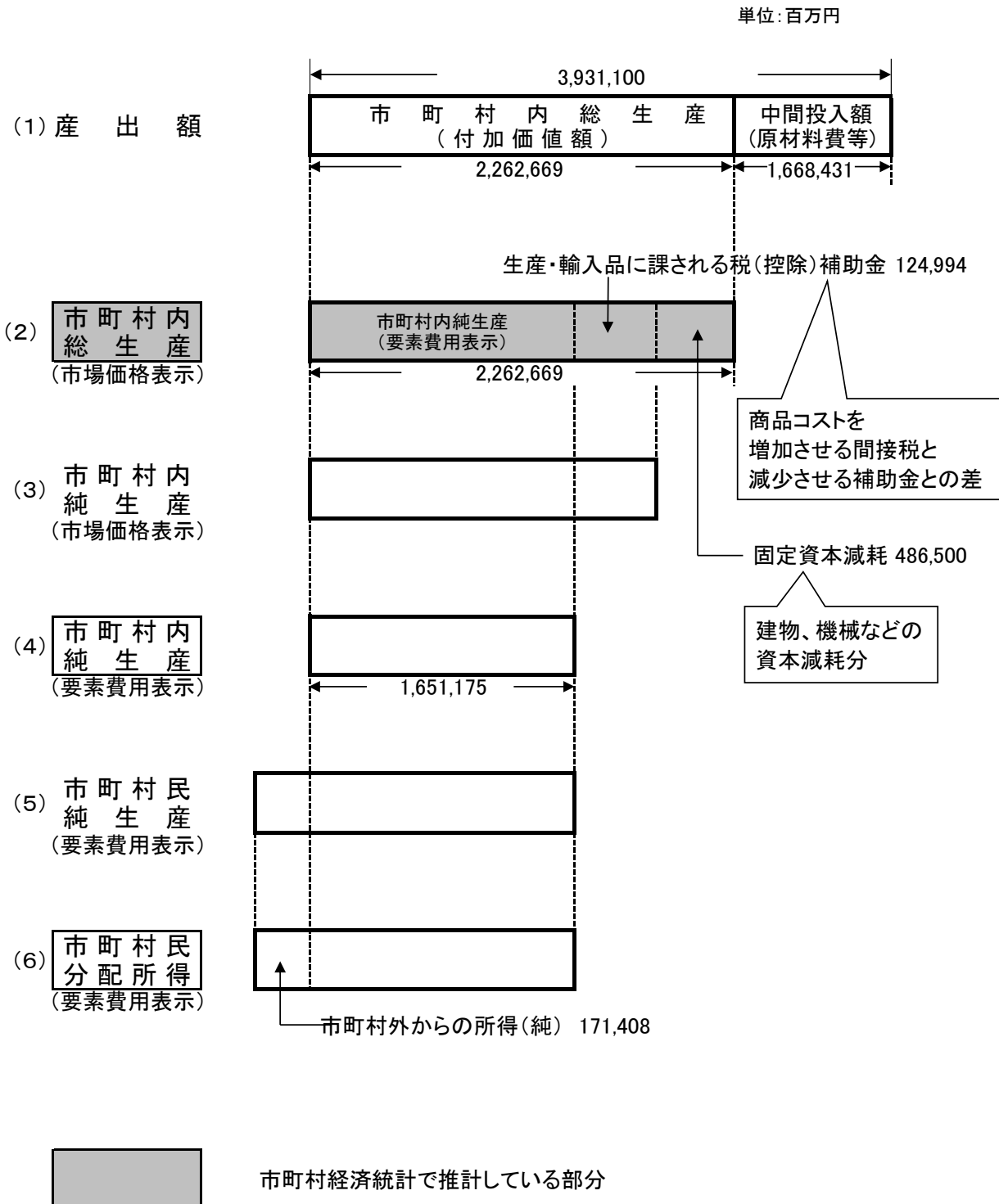

高 知 県 の

	人 口						世 帯 数
	総 数	男	女	15歳未満	15～64歳	65歳以上	
	人	人	人	人	人	人	世帯
平成 23 年(度)	758 614	356 226	402 388	91 821	447 333	219 460	322 625
24	752 042	353 130	398 912	90 035	436 501	225 506	322 298
25	745 070	350 077	394 993	88 514	425 611	230 945	322 027
26	737 761	346 783	390 978	86 795	414 401	236 565	321 622
27	* 728 461 *	342 557 *	385 904	…	…	…	* 318 972
平成 27 . 2	736 062	346 082	389 980	86 344	411 259	238 459	321 075
3	735 374	345 804	389 570	86 141	410 405	238 828	320 773
4	732 560	344 342	388 218	85 876	407 620	239 064	320 305
5	732 825	344 657	388 168	85 894	407 707	239 224	321 602
6	732 528	344 581	387 947	85 777	407 322	239 429	321 653
7	732 146	344 439	387 707	85 714	406 790	239 642	321 659
8	731 805	344 254	387 551	85 575	406 206	240 024	321 613
9	731 338	344 032	387 306	85 417	405 541	240 380	321 598
10	* 728 461 *	342 557 *	385 904	…	…	…	* 318 972
11	728 043	342 360	385 683	…	…	…	318 995
12	727 619	342 204	385 415	…	…	…	318 951
平成 28 . 1	727 267	342 051	385 216	…	…	…	318 786
2	726 548	341 697	384 851	…	…	…	318 566
備 考	年の時系列は各年10月1日現在、月の時系列は各月1日現在の推計値。 但し、* が付与されている数値は、国勢調査の結果。						
資 料 出 所	高 知 県 統 計 課						
関 連 ペ ー ジ	36～42						

	物 価	賃 金 ・ 労 働				有 効 求 人 倍 率	就 職 率
	1) 消費者物価 指数(高知市)	調査産業計 平均賃金	1) 賃 金 指 数		1) 調査産業計 雇用指数		
			名 目	実 質			
		円				倍	%
平成 23 年(度)	99.6	227 599	105.3	105.7	100.0	0.61	32.8
24	99.6	283 188	104.7	105.1	102.1	0.63	33.7
25	99.7	282 604	103.3	104.4	102.5	0.76	35.3
26	102.6	295 001	106.7	104.4	102.5	0.84	35.4
27	103.7	…	…	…	…	…	…
平成 27 . 2	102.7	247 322	91.9	89.4	101.3	r) 0.84	30.8
3	103.0	265 743	98.8	96.1	101.1	r) 0.85	45.8
4	103.8	252 881	94.0	91.4	101.7	r) 0.91	31.9
5	103.6	273 512	101.7	98.9	101.4	r) 0.94	41.0
6	104.0	464 621	172.7	166.1	101.5	r) 0.92	37.9
7	103.9	284 817	105.9	101.8	101.2	0.93	34.4
8	104.5	253 938	94.4	90.8	101.6	r) 0.96	30.8
9	104.4	256 315	95.3	91.6	101.8	r) 0.98	35.7
10	104.4	252 296	93.8	89.8	102.1	r) 0.98	36.1
11	103.9	255 354	94.9	91.3	102.8	r) 1.01	39.3
12	103.5	534 181	198.5	191.8	103.4	r) 1.01	41.9
平成 28 . 1	102.8	…	…	…	…	1.05	25.6
2	…	…	…	…	…	…	…
備 考	総合指数	「毎月勤労統計調査」(事業所規模5人以上)				季節調整値 (年度平均は実数)	
資 料 出 所	総務省統計局	高知県統計課				高知労働局	職業安定課
関 連 ペ ー ジ	48～55	60～73				74	

主 要 指 標

指数：1) 平成22年=100

商 業 工 業				電力消費量	国内銀行の預貸金合計		
1) 鉱工業生産指数			大型小売店 販売状況	電灯・電力 合計	預金残高	貸出残高	
総 合	鉱 業	製 造 工 業					
百万円				GWh	百万円	百万円	
103.2	100.0	103.3	72 183	4 603	2 556 411	1 461 641	平成 23 年(度)
95.8	102.7	95.6	73 194	4 432	2 528 713	1 467 596	24
96.1	109.5	95.7	72 950	4 452	2 529 370	1 476 484	25
97.8	110.1	97.5	72 363	4 279	2 580 509	1 508 176	26
...	27
91.4	114.3	90.7	5 302	379	2 569 090	1 486 556	平成 27 . 2
95.9	110.0	95.5	6 121	372	2 580 509	1 508 176	3
89.9	111.1	89.4	5 559	327	2 599 729	1 479 088	4
102.4	108.7	102.2	5 946	328	2 619 243	1 483 286	5
97.1	111.5	96.6	5 576	312	2 605 079	1 483 608	6
95.7	100.4	95.6	6 161	348	2 576 381	1 485 180	7
93.7	110.2	93.3	6 084	395	2 589 732	1 481 098	8
101.0	109.4	100.4	5 522	341	2 584 948	1 491 234	9
96.0	102.2	95.5	5 792	311	2 588 004	1 494 481	10
98.8	101.4	98.8	5 790	303	2 567 071	1 494 519	11
91.8	99.9	91.6	7 985	323	2 593 980	1 509 789	12
...	6 172	401	2 589 636	1 500 950	平成 28 . 1
...	2

季節調整済指数(年平均は原指数)		年別は年度数	年別は年度末(3月末)残高 国内銀行=都銀・地銀・信託・第2地方銀行協会加盟行	備 考
高 知 県 統 計 課	四国経済産業局	四国電力	日本銀行 高知支店	資 料 出 所
56～59	75	75	76	関連ページ

青果物の卸売数量及び価格				自 動 車 保有台数	交 通 事 故				
野 菜 計		果 実 計			件 数	死 傷 者			
数 量	価 格	数 量	価 格	総 数		総 数	死 者	負 傷 者	
t	1kg当たり円	t	1kg当たり円	台	件	人	人	人	
37 888	246	16 968	347	554 258	3 408	3 928	46	3 882	平成 23 年(度)
37 912	245	17 555	325	556 018	3 276	3 710	53	3 657	24
38 577	245	17 194	327	558 880	2 959	3 352	42	3 310	25
37 928	241	16 145	343	560 502	2 690	3 043	41	3 002	26
...	2 391	2 762	30	2 732	27
2 983	256	1 628	312	565 320	192	219	2	217	平成 27 . 2
3 260	269	1 577	304	560 502	215	243	2	241	3
3 157	308	1 075	392	561 444	203	251	1	250	4
3 120	292	973	446	562 024	173	196	2	194	5
2 832	266	1 010	426	562 733	218	260	3	257	6
2 626	280	1 012	462	563 555	202	229	-	229	7
2 870	280	1 148	482	563 734	165	187	2	185	8
3 284	272	1 060	389	564 962	170	201	5	196	9
3 676	228	1 345	355	564 765	196	216	3	213	10
3 233	202	1 248	320	565 023	192	226	1	225	11
3 427	261	1 655	407	565 116	206	235	2	233	12
2 749	264	1 082	370	565 280	184	198	5	193	平成 28 . 1
...	146	163	2	161	2

高知市中央卸売市場	年は年度末台数		備 考
高知市卸売市場 市場課	高知運輸支局	高知県警察本部交通企画課	資 料 出 所
78	79	79	関連ページ



平成 28 年 3 月 1 日 公表
 高知県総務部統計課
 人口統計担当 088-823-9346 (直通)

高知県の推計人口 月報 (平成 28 年 2 月 1 日現在)

人口 726,548人 (男 341,697人、女 384,851人)
 ・前月比 $\Delta 719$ 人
 ・前年同月比 $\Delta 9,514$ 人

〈人口〉

2月1日現在、高知県の人口は726,548人(男341,697人、女384,851人)で、前月に比べて $\Delta 719$ 人(男 $\Delta 354$ 人、女 $\Delta 365$ 人)、前年同月に比べて $\Delta 9,514$ 人(男 $\Delta 4,385$ 人、女 $\Delta 5,129$ 人)となりました。

○自然増減(出生と死亡の差)

1月1か月間の出生者数は399人(男209人、女190人)、死亡者数は1,003人(男514人、女489人)で、自然増減は $\Delta 604$ 人(男 $\Delta 305$ 人、女 $\Delta 299$ 人)でした。(図1参照)

図1 出生死亡の月間増減数の推移

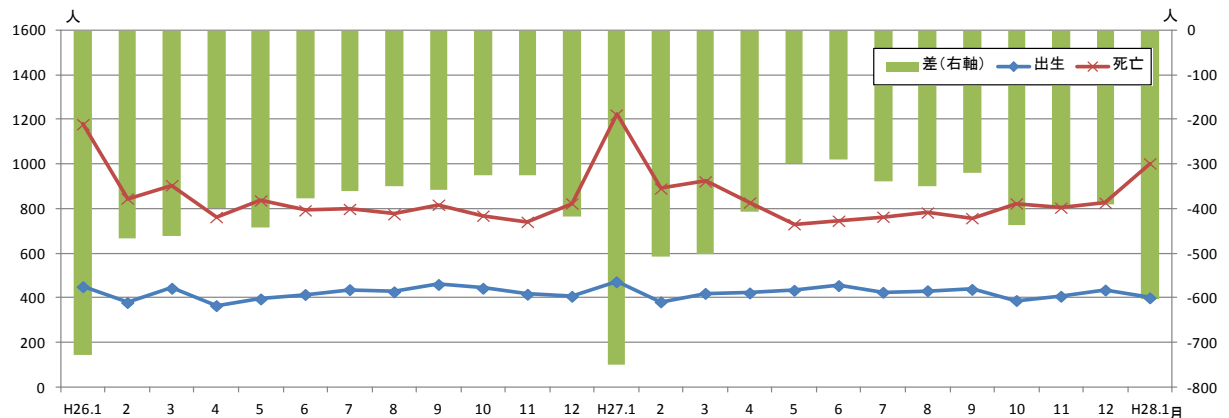

○社会増減(転入と転出の差) ※記載その他・消除その他の数値を除く

1月1か月間の転入者数は1,191人、転出者数は1,295人で、社会増減(その他の増減を除く)は $\Delta 104$ 人でした。(図2参照)

図2 転入転出の月間増減数の推移

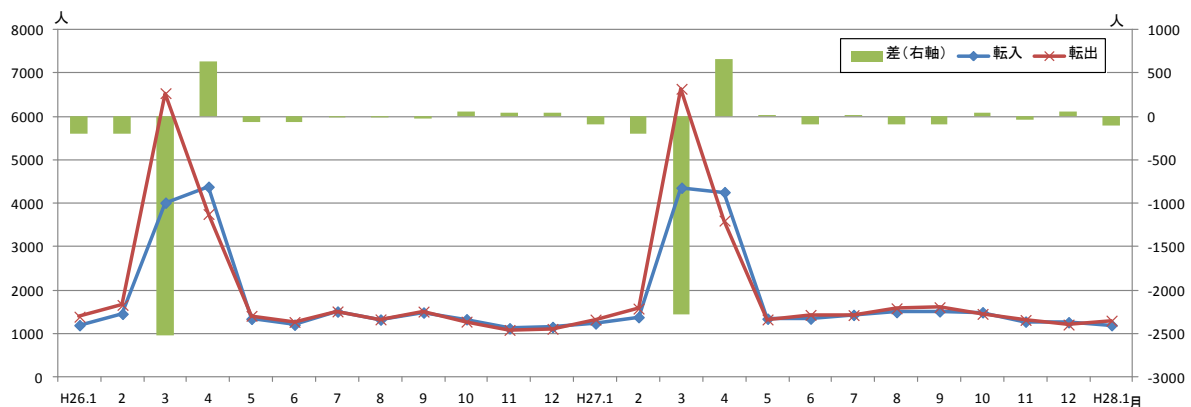

〈参考：高知県の推計人口及び世帯数の推移〉

		単位：人、世帯			
年 月	総 数	男	女	世帯数	
平成 17年	* 796,292 *	374,435	421,857	* 324,439	
18年	798,244	376,423	421,821	—	
19年	790,576	372,322	418,254	—	
20年	782,626	368,095	414,531	—	
21年	776,277	365,108	411,169	—	
22年	* 764,456 *	359,134	405,322	* 321,909	
23年	758,614	356,226	402,388	322,625	
24年	752,042	353,130	398,912	322,298	
25年	745,070	350,077	394,993	322,027	
26年	737,761	346,783	390,978	321,622	
27年	* 728,461 *	342,557	385,904	* 318,972	
平成26年 2月	743,048	349,185	393,863	321,485	
3月	742,386	348,872	393,514	321,204	
4月	739,362	347,203	392,159	320,571	
5月	739,695	347,573	392,122	321,732	
6月	739,202	347,386	391,816	321,685	
7月	738,781	347,217	391,564	321,670	
8月	738,458	347,091	391,367	321,756	
9月	738,108	346,948	391,160	321,645	
10月	737,761	346,783	390,978	321,622	
11月	737,545	346,695	390,850	321,670	
12月	737,295	346,609	390,686	321,603	
平成27年 1月	736,880	346,474	390,406	321,381	
2月	736,062	346,082	389,980	321,075	
3月	735,374	345,804	389,570	320,773	
4月	732,560	344,342	388,218	320,305	
5月	732,825	344,657	388,168	321,602	
6月	732,528	344,581	387,947	321,653	
7月	732,146	344,439	387,707	321,659	
8月	731,805	344,254	387,551	321,613	
9月	731,338	344,032	387,306	321,598	
10月	* 728,461 *	342,557	385,904	* 318,972	
11月	728,043	342,360	385,683	318,995	
12月	727,619	342,204	385,415	318,951	
平成28年 1月	727,267	342,051	385,216	318,786	
2月	726,548	341,697	384,851	318,566	

(注1) *が付与された数値は国勢調査の結果(17・22年は確報値、27年は速報値)です。年の時系列は各年10月1日現在(18～21年は10月31日現在)、月の時系列は各月1日現在の推計値です。

(注2) 平成16年の人口及び世帯数は人口移動の調査結果、平成18年から平成21年までの人口は住民基本台帳人口による調査結果です。

(注3) 人口及び世帯数は、国勢調査結果(平成22年11月から平成27年9月までは平成22年確報値、平成27年11月以降は平成27年速報値)を基礎とし、これに毎月の住民基本台帳等の増減数を加算した推計値です。

平成28年2月1日現在

単位:人

	人 口			世帯数	前 月 中 の 人 口 動 態											増減総数
	総 数	男	女		自 然 動 態			社 会 動 態					社会増減数			
					出生者数	死亡者数	自然増減数	転入者数	その他	計	転出者数	その他		計		
県 計	726,548	341,697	384,851	318,566	399	1,003	△ 604	1,191	26	1,217	1,295	37	1,332	△ 115	△ 719	
市 計	594,651	279,478	315,173	261,669	349	737	△ 388	970	19	989	1,063	20	1,083	△ 94	△ 482	
郡 計	131,897	62,219	69,678	56,897	50	266	△ 216	221	7	228	232	17	249	△ 21	△ 237	
高 知 市	336,958	156,802	180,156	153,625	219	342	△ 123	509	9	518	550	7	557	△ 39	△ 162	
室 戸 市	13,475	6,384	7,091	6,532	4	26	△ 22	20	0	20	21	2	23	△ 3	△ 25	
安 芸 市	17,523	8,302	9,221	7,578	14	25	△ 11	30	0	30	34	0	34	△ 4	△ 15	
南 国 市	47,982	22,714	25,268	19,503	30	63	△ 33	126	4	130	139	3	142	△ 12	△ 45	
土 佐 市	26,985	13,081	13,904	10,275	8	45	△ 37	50	1	51	44	7	51	0	△ 37	
須 崎 市	22,551	10,945	11,606	9,026	14	32	△ 18	36	0	36	66	0	66	△ 30	△ 48	
宿 毛 市	20,844	9,679	11,165	8,887	6	31	△ 25	28	2	30	31	1	32	△ 2	△ 27	
土佐清水市	13,673	6,364	7,309	6,540	1	31	△ 30	17	0	17	23	0	23	△ 6	△ 36	
四 万 十 市	34,276	16,146	18,130	14,772	19	54	△ 35	57	2	59	49	0	49	10	△ 25	
香 南 市	32,966	15,860	17,106	12,964	17	45	△ 28	59	1	60	67	0	67	△ 7	△ 35	
香 美 市	27,418	13,201	14,217	11,967	17	43	△ 26	38	0	38	39	0	39	△ 1	△ 27	
安 芸 郡	17,109	8,081	9,028	7,599	4	32	△ 28	27	1	28	44	1	45	△ 17	△ 45	
東 洋 町	2,564	1,264	1,300	1,378	0	7	△ 7	4	0	4	4	0	4	0	△ 7	
奈 半 利 町	3,267	1,493	1,774	1,430	2	7	△ 5	8	0	8	10	0	10	△ 2	△ 7	
田 野 町	2,733	1,286	1,447	1,195	1	0	1	4	0	4	9	0	9	△ 5	△ 4	
安 田 町	2,618	1,256	1,362	1,143	0	7	△ 7	4	0	4	6	0	6	△ 2	△ 9	
北 川 村	1,282	601	681	581	1	1	0	1	0	1	9	0	9	△ 8	△ 8	
馬 路 村	813	386	427	387	0	0	0	0	0	0	1	0	1	△ 1	△ 1	
芸 西 村	3,832	1,795	2,037	1,485	0	10	△ 10	6	1	7	5	1	6	1	△ 9	
長 岡 郡	7,433	3,486	3,947	3,700	2	26	△ 24	11	0	11	13	1	14	△ 3	△ 27	
本 山 町	3,541	1,695	1,846	1,676	2	8	△ 6	5	0	5	1	0	1	4	△ 2	
大 豊 町	3,892	1,791	2,101	2,024	0	18	△ 18	6	0	6	12	1	13	△ 7	△ 25	
土 佐 郡	4,397	2,064	2,333	1,938	2	8	△ 6	11	0	11	3	0	3	8	2	
土 佐 町	3,995	1,863	2,132	1,723	2	7	△ 5	8	0	8	2	0	2	6	1	
大 川 村	402	201	201	215	0	1	△ 1	3	0	3	1	0	1	2	1	
吾 川 郡	28,056	13,305	14,751	11,877	7	52	△ 45	60	0	60	55	3	58	2	△ 43	
い の 町	22,571	10,730	11,841	9,154	7	37	△ 30	54	0	54	42	3	45	9	△ 21	
仁 淀 川 町	5,485	2,575	2,910	2,723	0	15	△ 15	6	0	6	13	0	13	△ 7	△ 22	
高 岡 郡	57,203	26,877	30,326	23,889	26	101	△ 75	91	6	97	78	9	87	10	△ 65	
中 土 佐 町	6,771	3,122	3,649	2,909	5	14	△ 9	8	0	8	3	1	4	4	△ 5	
佐 川 町	13,072	6,140	6,932	5,236	3	25	△ 22	21	5	26	19	0	19	7	△ 15	
越 知 町	5,761	2,647	3,114	2,508	1	12	△ 11	12	0	12	9	0	9	3	△ 8	
橋 原 町	3,605	1,755	1,850	1,558	3	7	△ 4	5	1	6	7	0	7	△ 1	△ 5	
日 高 村	5,004	2,316	2,688	1,971	5	6	△ 1	11	0	11	9	0	9	2	1	
津 野 町	5,751	2,737	3,014	2,292	0	10	△ 10	14	0	14	7	1	8	6	△ 4	
四 万 十 町	17,239	8,160	9,079	7,415	9	27	△ 18	20	0	20	24	7	31	△ 11	△ 29	
幡 多 郡	17,699	8,406	9,293	7,894	9	47	△ 38	21	0	21	39	3	42	△ 21	△ 59	
大 月 町	5,046	2,407	2,639	2,355	1	11	△ 10	5	0	5	9	0	9	△ 4	△ 14	
三 原 村	1,564	743	821	700	1	1	0	1	0	1	2	0	2	△ 1	△ 1	
黒 潮 町	11,089	5,256	5,833	4,839	7	35	△ 28	15	0	15	28	3	31	△ 16	△ 44	

注1) 推計人口は、H27国勢調査結果(速報値)を基礎数値とし、住民基本台帳ネットワークシステムの人口を使用して計算しています。

注2) 住民基本台帳ネットワークシステムの記載数・消除数による人口動態であり、前月推計人口に増減総数を加えても、当月推計人口とは、必ずしも一致しません。

<参考>平成27年10月1日現在

単位:人

	人口			世帯数	前月中の人口動態										
	総数	男	女		自然動態			社会動態					増減総数		
					出生者数	死亡者数	自然増減数	転入者数	その他	計	転出者数	その他		計	社会増減数
県計	728,461	342,557	385,904	318,972	437	757		1,510	33	1,543	1,605	25	1,630	△ 87	△ 407
市計	595,681	279,968	315,713	261,801	382	559	△ 177	1,226	32	1,258	1,296	24	1,320	△ 62	△ 239
郡計	132,780	62,589	70,191	57,171	55	198	△ 143	284	1	285	309	1	310	△ 25	△ 168
高知市	337,360	157,016	180,344	153,676	237	279	△ 42	659	15	674	645	7	652	22	△ 20
室戸市	13,523	6,388	7,135	6,514	5	24	△ 19	25	3	28	36	0	36	△ 8	△ 27
安芸市	17,602	8,334	9,268	7,608	6	24	△ 18	28	0	28	40	1	41	△ 13	△ 31
南国市	47,999	22,731	25,268	19,496	29	45	△ 16	114	9	123	156	2	158	△ 35	△ 51
土佐市	27,065	13,102	13,963	10,248	15	28	△ 13	66	0	66	53	4	57	9	△ 4
須崎市	22,598	10,994	11,604	9,011	15	19	△ 4	47	1	48	62	4	66	△ 18	△ 22
宿毛市	20,919	9,717	11,202	8,917	13	16	△ 3	38	0	38	46	0	46	△ 8	△ 11
土佐清水市	13,780	6,415	7,365	6,588	5	33	△ 28	16	0	16	38	0	38	△ 22	△ 50
四万十市	34,315	16,158	18,157	14,795	20	34	△ 14	62	1	63	77	0	77	△ 14	△ 28
香南市	32,979	15,849	17,130	12,954	20	23	△ 3	97	1	98	89	0	89	9	6
香美市	27,541	13,264	14,277	11,994	17	34	△ 17	74	2	76	54	6	60	16	△ 1
安芸郡	17,204	8,107	9,097	7,620	5	29	△ 24	50	1	51	39	0	39	12	△ 12
東洋町	2,583	1,270	1,313	1,382	1	5	△ 4	9	0	9	6	0	6	3	△ 1
奈半利町	3,285	1,494	1,791	1,447	1	3	△ 2	13	0	13	6	0	6	7	5
田野町	2,734	1,288	1,446	1,185	0	3	△ 3	4	0	4	14	0	14	△ 10	△ 13
安田町	2,636	1,259	1,377	1,146	1	5	△ 4	5	0	5	0	0	0	5	1
北川村	1,294	607	687	582	1	4	△ 3	5	0	5	3	0	3	2	△ 1
馬路村	822	391	431	391	0	1	△ 1	1	0	1	2	0	2	△ 1	△ 2
芸西村	3,850	1,798	2,052	1,487	1	8	△ 7	13	1	14	8	0	8	6	△ 1
長岡郡	7,545	3,538	4,007	3,749	1	14	△ 13	22	0	22	21	1	22	0	△ 13
本山町	3,579	1,719	1,860	1,698	0	5	△ 5	9	0	9	9	0	9	0	△ 5
大豊町	3,966	1,819	2,147	2,051	1	9	△ 8	13	0	13	12	1	13	0	△ 8
土佐郡	4,396	2,074	2,322	1,945	0	9	△ 9	13	0	13	10	0	10	3	△ 6
土佐町	3,999	1,872	2,127	1,734	0	9	△ 9	11	0	11	10	0	10	1	△ 8
大川村	397	202	195	211	0	0	0	2	0	2	0	0	0	2	2
吾川郡	28,278	13,381	14,897	11,934	12	39	△ 27	50	0	50	69	0	69	△ 19	△ 46
いの町	22,735	10,785	11,950	9,189	11	27	△ 16	39	0	39	55	0	55	△ 16	△ 32
仁淀川町	5,543	2,596	2,947	2,745	1	12	△ 11	11	0	11	14	0	14	△ 3	△ 14
高岡郡	57,468	26,989	30,479	23,951	30	82	△ 52	119	0	119	122	0	122	△ 3	△ 55
中土佐町	6,807	3,143	3,664	2,918	2	9	△ 7	15	0	15	11	0	11	4	△ 3
佐川町	13,114	6,152	6,962	5,236	8	15	△ 7	36	0	36	32	0	32	4	△ 3
越知町	5,797	2,669	3,128	2,518	6	11	△ 5	16	0	16	13	0	13	3	△ 2
橋原町	3,608	1,751	1,857	1,560	0	4	△ 4	6	0	6	4	0	4	2	△ 2
日高村	5,026	2,329	2,697	1,976	0	7	△ 7	9	0	9	14	0	14	△ 5	△ 12
津野町	5,796	2,752	3,044	2,297	5	11	△ 6	14	0	14	9	0	9	5	△ 1
四万十町	17,320	8,193	9,127	7,446	9	25	△ 16	23	0	23	39	0	39	△ 16	△ 32
幡多郡	17,889	8,500	9,389	7,972	7	25	△ 18	30	0	30	48	0	48	△ 18	△ 36
大月町	5,100	2,426	2,674	2,370	0	11	△ 11	5	0	5	15	0	15	△ 10	△ 21
三原村	1,568	743	825	702	0	2	△ 2	0	0	0	1	0	1	△ 1	△ 3
黒潮町	11,221	5,331	5,890	4,900	7	12	△ 5	25	0	25	32	0	32	△ 7	△ 12

注1)人口及び世帯数は平成27年国勢調査結果(速報値)より

注2)住民基本台帳ネットワークシステムの記載数・削除数による人口動態であり、前月推計人口に増減総数を加えても、当月推計人口とは、必ずしも一致しません。

<参考>平成27年11月1日現在

単位:人

	人 口			世帯数	前 月 中 の 人 口 動 態										
	総 数	男	女		自 然 動 態			社 会 動 態						増 減 総 数	
					出 生 者 数	死 亡 者 数	自 然 増 減 数	転 入 者 数	そ の 他	計	転 出 者 数	そ の 他	計		社 会 増 減 数
県 計	728,043	342,360	385,683	318,995	387	823	△ 436	1,488	36	1,524	1,451	53	1,504	20	△ 416
市 計	595,436	279,833	315,603	261,857	338	601	△ 263	1,197	28	1,225	1,158	47	1,205	20	△ 243
郡 計	132,607	62,527	70,080	57,138	49	222	△ 173	291	8	299	293	6	299	0	△ 173
高 知 市	337,211	156,901	180,310	153,646	201	285	△ 84	550	18	568	590	43	633	△ 65	△ 149
室 戸 市	13,492	6,371	7,121	6,505	5	23	△ 18	20	0	20	34	0	34	△ 14	△ 32
安 芸 市	17,586	8,331	9,255	7,606	7	29	△ 22	32	1	33	27	0	27	6	△ 16
南 国 市	48,010	22,743	25,267	19,514	36	46	△ 10	147	1	148	126	1	127	21	11
土 佐 市	27,074	13,136	13,938	10,286	15	21	△ 6	74	1	75	60	0	60	15	9
須 崎 市	22,636	11,011	11,625	9,077	9	23	△ 14	108	2	110	58	0	58	52	38
宿 毛 市	20,905	9,710	11,195	8,921	12	33	△ 21	41	1	42	35	0	35	7	△ 14
土佐清水市	13,767	6,411	7,356	6,574	4	21	△ 17	23	1	24	19	1	20	4	△ 13
四万十市	34,283	16,138	18,145	14,788	18	44	△ 26	66	0	66	72	0	72	△ 6	△ 32
香 南 市	32,968	15,836	17,132	12,952	21	32	△ 11	72	2	74	71	0	71	3	△ 8
香 美 市	27,504	13,245	14,259	11,988	10	44	△ 34	64	1	65	66	2	68	△ 3	△ 37
安 芸 郡	17,197	8,112	9,085	7,625	9	33	△ 24	47	0	47	28	2	30	17	△ 7
東 洋 町	2,576	1,267	1,309	1,382	0	3	△ 3	3	0	3	7	0	7	△ 4	△ 7
奈半利町	3,279	1,499	1,780	1,444	2	8	△ 6	9	0	9	9	0	9	0	△ 6
田 野 町	2,745	1,292	1,453	1,192	3	4	△ 1	17	0	17	3	2	5	12	11
安 田 町	2,635	1,259	1,376	1,148	0	1	△ 1	1	0	1	1	0	1	0	△ 1
北 川 村	1,295	609	686	583	1	5	△ 4	6	0	6	1	0	1	5	1
馬 路 村	819	389	430	391	0	2	△ 2	0	0	0	1	0	1	△ 1	△ 3
芸 西 村	3,848	1,797	2,051	1,485	3	10	△ 7	11	0	11	6	0	6	5	△ 2
長 岡 郡	7,514	3,523	3,991	3,733	5	15	△ 10	7	0	7	25	3	28	△ 21	△ 31
本 山 町	3,564	1,711	1,853	1,690	1	6	△ 5	4	0	4	14	0	14	△ 10	△ 15
大 豊 町	3,950	1,812	2,138	2,043	4	9	△ 5	3	0	3	11	3	14	△ 11	△ 16
土 佐 郡	4,402	2,072	2,330	1,950	0	8	△ 8	26	0	26	12	0	12	14	6
土 佐 町	3,999	1,869	2,130	1,735	0	6	△ 6	16	0	16	10	0	10	6	0
大 川 村	403	203	200	215	0	2	△ 2	10	0	10	2	0	2	8	6
吾 川 郡	28,212	13,358	14,854	11,914	11	68	△ 57	57	0	57	66	0	66	△ 9	△ 66
い の 町	22,676	10,762	11,914	9,169	11	53	△ 42	38	0	38	55	0	55	△ 17	△ 59
仁 淀 川 町	5,536	2,596	2,940	2,745	0	15	△ 15	19	0	19	11	0	11	8	△ 7
高 岡 郡	57,433	26,984	30,449	23,950	21	76	△ 55	138	2	140	120	0	120	20	△ 35
中 土 佐 町	6,808	3,144	3,664	2,916	1	12	△ 11	29	0	29	17	0	17	12	1
佐 川 町	13,100	6,153	6,947	5,233	2	16	△ 14	30	2	32	32	0	32	0	△ 14
越 知 町	5,791	2,667	3,124	2,518	1	7	△ 6	14	0	14	14	0	14	0	△ 6
橋 原 町	3,606	1,750	1,856	1,559	1	5	△ 4	8	0	8	6	0	6	2	△ 2
日 高 村	5,021	2,326	2,695	1,976	6	4	2	9	0	9	16	0	16	△ 7	△ 5
津 野 町	5,781	2,747	3,034	2,297	0	12	△ 12	10	0	10	13	0	13	△ 3	△ 15
四万十町	17,326	8,197	9,129	7,451	10	20	△ 10	38	0	38	22	0	22	16	6
幡 多 郡	17,849	8,478	9,371	7,966	3	22	△ 19	16	6	22	42	1	43	△ 21	△ 40
大 月 町	5,086	2,421	2,665	2,365	2	10	△ 8	7	0	7	13	0	13	△ 6	△ 14
三 原 村	1,568	744	824	701	0	1	△ 1	2	0	2	0	1	1	1	0
黒 潮 町	11,195	5,313	5,882	4,900	1	11	△ 10	7	6	13	29	0	29	△ 16	△ 26

注1) 推計人口は、H27国勢調査結果(速報値)を基礎数値とし、住民基本台帳ネットワークシステムの人口を使用して計算しています。

注2) 住民基本台帳ネットワークシステムの記載数・消滅数による人口動態であり、前月推計人口に増減総数を加えても、当月推計人口とは、必ずしも一致しません。

<参考>平成27年12月1日現在

単位:人

	人 口			世帯数	前 月 中 の 人 口 動 態										
	総 数	男	女		自 然 動 態			社 会 動 態					増減総数		
					出生者数	死亡者数	自然増減数	転入者数	その他	計	転出者数	その他		計	社会増減数
県 計	727,619	342,204	385,415	318,951	406	804	△ 398	1,273	29	1,302	1,311	19	1,330	△ 28	△ 426
市 計	595,221	279,758	315,463	261,843	368	621	△ 253	1,065	29	1,094	1,045	13	1,058	36	△ 217
郡 計	132,398	62,446	69,952	57,108	38	183	△ 145	208	0	208	266	6	272	△ 64	△ 209
高 知 市	337,129	156,870	180,259	153,646	219	292	△ 73	504	16	520	527	2	529	△ 9	△ 82
室 戸 市	13,482	6,362	7,120	6,504	1	18	△ 17	19	0	19	12	0	12	7	△ 10
安 芸 市	17,549	8,316	9,233	7,599	11	15	△ 4	23	0	23	56	0	56	△ 33	△ 37
南 国 市	48,024	22,756	25,268	19,510	35	52	△ 17	141	4	145	112	2	114	31	14
土 佐 市	27,048	13,117	13,931	10,291	16	34	△ 18	68	2	70	77	1	78	△ 8	△ 26
須 崎 市	22,608	10,997	11,611	9,065	11	35	△ 24	42	0	42	45	1	46	△ 4	△ 28
宿 毛 市	20,893	9,699	11,194	8,918	14	30	△ 16	26	1	27	23	0	23	4	△ 12
土佐清水市	13,732	6,393	7,339	6,554	5	33	△ 28	13	1	14	21	0	21	△ 7	△ 35
四 万 十 市	34,285	16,144	18,141	14,795	26	56	△ 30	74	4	78	46	0	46	32	2
香 南 市	32,992	15,860	17,132	12,968	21	30	△ 9	107	1	108	71	6	77	31	22
香 美 市	27,479	13,244	14,235	11,993	9	26	△ 17	48	0	48	55	1	56	△ 8	△ 25
安 芸 郡	17,192	8,115	9,077	7,645	7	22	△ 15	52	0	52	42	0	42	10	△ 5
東 洋 町	2,574	1,265	1,309	1,382	0	4	△ 4	13	0	13	11	0	11	2	△ 2
奈 半 利 町	3,281	1,505	1,776	1,451	0	6	△ 6	15	0	15	7	0	7	8	2
田 野 町	2,740	1,288	1,452	1,193	2	2	0	2	0	2	7	0	7	△ 5	△ 5
安 田 町	2,633	1,258	1,375	1,151	1	3	△ 2	3	0	3	3	0	3	0	△ 2
北 川 村	1,291	605	686	582	1	2	△ 1	2	0	2	5	0	5	△ 3	△ 4
馬 路 村	816	387	429	390	0	3	△ 3	0	0	0	0	0	0	0	△ 3
芸 西 村	3,857	1,807	2,050	1,496	3	2	1	17	0	17	9	0	9	8	9
長 岡 郡	7,498	3,516	3,982	3,726	3	10	△ 7	11	0	11	20	0	20	△ 9	△ 16
本 山 町	3,559	1,704	1,855	1,688	2	5	△ 3	5	0	5	7	0	7	△ 2	△ 5
大 豊 町	3,939	1,812	2,127	2,038	1	5	△ 4	6	0	6	13	0	13	△ 7	△ 11
土 佐 郡	4,399	2,068	2,331	1,949	2	10	△ 8	10	0	10	5	0	5	5	△ 3
土 佐 町	3,999	1,867	2,132	1,735	2	7	△ 5	9	0	9	4	0	4	5	0
大 川 村	400	201	199	214	0	3	△ 3	1	0	1	1	0	1	0	△ 3
吾 川 郡	28,163	13,341	14,822	11,904	3	38	△ 35	41	0	41	54	1	55	△ 14	△ 49
い の 町	22,639	10,745	11,894	9,165	2	28	△ 26	34	0	34	44	1	45	△ 11	△ 37
仁 淀 川 町	5,524	2,596	2,928	2,739	1	10	△ 9	7	0	7	10	0	10	△ 3	△ 12
高 岡 郡	57,341	26,942	30,399	23,931	20	78	△ 58	73	0	73	105	2	107	△ 34	△ 92
中 土 佐 町	6,792	3,132	3,660	2,914	2	9	△ 7	4	0	4	13	0	13	△ 9	△ 16
佐 川 町	13,090	6,146	6,944	5,230	5	11	△ 6	16	0	16	18	2	20	△ 4	△ 10
越 知 町	5,781	2,661	3,120	2,514	5	12	△ 7	6	0	6	9	0	9	△ 3	△ 10
橋 原 町	3,610	1,755	1,855	1,563	3	5	△ 2	11	0	11	5	0	5	6	4
日 高 村	5,013	2,325	2,688	1,975	1	6	△ 5	7	0	7	10	0	10	△ 3	△ 8
津 野 町	5,767	2,740	3,027	2,296	1	12	△ 11	8	0	8	11	0	11	△ 3	△ 14
四 万 十 町	17,288	8,183	9,105	7,439	3	23	△ 20	21	0	21	39	0	39	△ 18	△ 38
幡 多 郡	17,805	8,464	9,341	7,953	3	25	△ 22	21	0	21	40	3	43	△ 22	△ 44
大 月 町	5,073	2,419	2,654	2,365	0	7	△ 7	4	0	4	10	0	10	△ 6	△ 13
三 原 村	1,566	743	823	701	0	1	△ 1	2	0	2	3	0	3	△ 1	△ 2
黒 潮 町	11,166	5,302	5,864	4,887	3	17	△ 14	15	0	15	27	3	30	△ 15	△ 29

注1) 推計人口は、H27国勢調査結果(速報値)を基礎数値とし、住民基本台帳ネットワークシステムの人口を使用して計算しています。

注2) 住民基本台帳ネットワークシステムの記載数・消除数による人口動態であり、前月推計人口に増減総数を加えても、当月推計人口とは、必ずしも一致しません。

<参考>平成28年1月1日現在

単位:人

	人 口			世帯数	前 月 中 の 人 口 動 態											増減総数
	総 数	男	女		自 然 動 態			社 会 動 態					社会増減数			
					出生者数	死亡者数	自然増減数	転入者数	その他	計	転出者数	その他		計		
県 計	727,267	342,051	385,216	318,786	434	826	△ 392	1,258	27	1,285	1,205	41	1,246	39	△ 353	
市 計	595,133	279,717	315,416	261,808	373	604	△ 231	1,046	24	1,070	915	13	928	142	△ 89	
郡 計	132,134	62,334	69,800	56,978	61	222	△ 161	212	3	215	290	28	318	△ 103	△ 264	
高 知 市	337,120	156,857	180,263	153,623	219	313	△ 94	503	19	522	431	6	437	85	△ 9	
室 戸 市	13,500	6,398	7,102	6,544	5	31	△ 26	72	0	72	28	0	28	44	18	
安 芸 市	17,538	8,306	9,232	7,586	8	18	△ 10	21	0	21	22	0	22	△ 1	△ 11	
南 国 市	48,027	22,741	25,286	19,520	34	46	△ 12	107	3	110	95	0	95	15	3	
土 佐 市	27,022	13,098	13,924	10,279	18	30	△ 12	45	1	46	56	4	60	△ 14	△ 26	
須 崎 市	22,599	10,987	11,612	9,060	15	19	△ 4	46	0	46	49	2	51	△ 5	△ 9	
宿 毛 市	20,871	9,691	11,180	8,900	9	28	△ 19	35	0	35	38	0	38	△ 3	△ 22	
土佐清水市	13,709	6,384	7,325	6,553	6	21	△ 15	26	1	27	34	1	35	△ 8	△ 23	
四 万 十 市	34,301	16,163	18,138	14,800	28	30	△ 2	68	0	68	50	0	50	18	16	
香 南 市	33,001	15,872	17,129	12,973	19	39	△ 20	77	0	77	49	0	49	28	8	
香 美 市	27,445	13,220	14,225	11,970	12	29	△ 17	46	0	46	63	0	63	△ 17	△ 34	
安 芸 郡	17,154	8,101	9,053	7,632	6	21	△ 15	11	3	14	37	0	37	△ 23	△ 38	
東 洋 町	2,571	1,265	1,306	1,379	0	1	△ 1	1	0	1	3	0	3	△ 2	△ 3	
奈 半 利 町	3,274	1,500	1,774	1,447	3	7	△ 4	4	1	5	8	0	8	△ 3	△ 7	
田 野 町	2,737	1,289	1,448	1,193	1	1	0	1	2	3	6	0	6	△ 3	△ 3	
安 田 町	2,627	1,255	1,372	1,150	0	1	△ 1	3	0	3	8	0	8	△ 5	△ 6	
北 川 村	1,290	604	686	583	0	1	△ 1	2	0	2	2	0	2	0	△ 1	
馬 路 村	814	386	428	390	0	0	0	0	0	0	2	0	2	△ 2	△ 2	
芸 西 村	3,841	1,802	2,039	1,490	2	10	△ 8	0	0	0	8	0	8	△ 8	△ 16	
長 岡 郡	7,460	3,499	3,961	3,704	2	16	△ 14	10	0	10	33	1	34	△ 24	△ 38	
本 山 町	3,543	1,699	1,844	1,673	1	6	△ 5	5	0	5	15	1	16	△ 11	△ 16	
大 豊 町	3,917	1,800	2,117	2,031	1	10	△ 9	5	0	5	18	0	18	△ 13	△ 22	
土 佐 郡	4,395	2,067	2,328	1,941	3	8	△ 5	8	0	8	7	0	7	1	△ 4	
土 佐 町	3,994	1,865	2,129	1,726	3	8	△ 5	6	0	6	6	0	6	0	△ 5	
大 川 村	401	202	199	215	0	0	0	2	0	2	1	0	1	1	1	
吾 川 郡	28,099	13,327	14,772	11,888	14	46	△ 32	42	0	42	73	1	74	△ 32	△ 64	
い の 町	22,592	10,736	11,856	9,154	10	28	△ 18	33	0	33	61	1	62	△ 29	△ 47	
仁 淀 川 町	5,507	2,591	2,916	2,734	4	18	△ 14	9	0	9	12	0	12	△ 3	△ 17	
高 岡 郡	57,268	26,908	30,360	23,894	22	95	△ 73	114	0	114	110	4	114	0	△ 73	
中 土 佐 町	6,776	3,121	3,655	2,910	1	16	△ 15	14	0	14	13	2	15	△ 1	△ 16	
佐 川 町	13,087	6,143	6,944	5,227	5	19	△ 14	39	0	39	27	1	28	11	△ 3	
越 知 町	5,769	2,659	3,110	2,510	1	13	△ 12	13	0	13	13	0	13	0	△ 12	
橋 原 町	3,610	1,756	1,854	1,563	1	3	△ 2	8	0	8	6	0	6	2	0	
日 高 村	5,003	2,316	2,687	1,969	4	9	△ 5	9	0	9	14	0	14	△ 5	△ 10	
津 野 町	5,755	2,736	3,019	2,292	2	6	△ 4	8	0	8	15	1	16	△ 8	△ 12	
四 万 十 町	17,268	8,177	9,091	7,423	8	29	△ 21	23	0	23	22	0	22	1	△ 20	
幡 多 郡	17,758	8,432	9,326	7,919	14	36	△ 22	27	0	27	30	22	52	△ 25	△ 47	
大 月 町	5,060	2,414	2,646	2,358	3	13	△ 10	7	0	7	10	0	10	△ 3	△ 13	
三 原 村	1,565	743	822	702	2	3	△ 1	2	0	2	2	0	2	0	△ 1	
黒 潮 町	11,133	5,275	5,858	4,859	9	20	△ 11	18	0	18	18	22	40	△ 22	△ 33	

注1) 推計人口は、H27国勢調査結果(速報値)を基礎数値とし、住民基本台帳ネットワークシステムの人口を使用して計算しています。

注2) 住民基本台帳ネットワークシステムの記載数・削除数による人口動態であり、前月推計人口に増減総数を加えても、当月推計人口とは、必ずしも一致しません。

高知県金融経済概況

1. 概況

高知県の景気は、緩やかに回復しつつある。

最終需要の動向をみると、個人消費は、気温の高め推移による一時的な弱さがみられるものの、基調的には底堅く推移している。観光は、堅調さを維持しているものの、団体需要に弱さがみられている。住宅投資は下げ止まっている。設備投資は緩やかな増加基調にある。公共投資は高水準で推移しているが、発注ベースではこのところ弱含んでいる。

製造業の生産は、緩やかな持ち直し基調を維持しつつも、このところ横ばい圏内の動きとなっている。

雇用・所得環境について、労働需給は着実な改善を続けており、雇用者所得も緩やかに増加している。

消費者物価は、前年並みとなっている。

企業倒産は、件数、負債金額とも、低めの水準で推移している。

先行きについては、国内経済の緩やかな回復が続く中で、県内景気も緩やかに回復していくと考えられる。こうした中、当面は、①新興国経済の減速に伴う影響(企業の生産や設備投資への波及)、②人手不足感の強まりによる企業活動や収益面への影響、③金融市場の不安定な動きによるセンチメント(企業・消費者心理による投資・消費)への影響、④個人消費の動向について、注視していく必要がある。

2. 最終需要

(1) 個人消費

1月の販売動向をみると、百貨店売上高は、衣料品を中心に前年を下回った(16/1月前年比:▲7.2%)。ショッピングセンターやスーパー売上高は、緩やかな持ち直し傾向にある。コンビニエンスストア売上高は、新規出店効果などから、前年を上回って推移している。家電量販店販売額は、なお弱めの動きとなっているものの、テレビや白物家電が幾分持ち直している。この間、1月上旬は気温の高め推移により季節商品に弱さがみられた。その後、1月中旬以降に気温が低下し、値ごろ感のある衣料品や鍋もの食材、暖房器具などで巻き返しの動きがみられたものの、冬季商戦の終盤であったため重衣料やエアコンなど比較的単価の高い商品では鈍さが残った。乗用車新車登録台数は、軽自動車の減少から前年割れとなった(同:▲13.2%)。旅行取扱高は、海外旅行でテロなど海外情勢への懸念の影響が続いているものの、国内旅行は堅調に推移している。

(2) 観光

県内の主要観光施設への入込客数¹および主要旅館・ホテルの宿泊客数(16/1月前年比:+0.9%<速報>)は、県西部において団体ツアー客の減少がみられる一方で、中部・東部では、個人客やビジネス客を中心に堅調さを維持している。この間、外国人観光客については、施設によって区々ながら、全体として緩やかに増加している。

(3) 住宅投資

新設住宅着工戸数は、持家、貸家の減少から、前年を下回った(15/10~12月前年同期比:+0.7%→16/1月前年比:▲10.9%、年度初来累計前年比:▲1.8%)。着工戸数には月々の振れがみられるものの、住宅需要は貸家を中心に底堅さがうかがわれている。

(4) 設備投資

2015年度の設備投資額(15/12月短観ベース)は、高めの水準であった前年度を2割

¹ 2016/1月計数は、統計出所元から公表されていないため非掲載。

強上回る計画(全産業: +26.5%、製造業: +92.6%、非製造業: ▲22.9%)。前回9月調査比では、能力増強投資や維持・更新投資の実施などから、上方修正となった。

(5) 公共投資

発注の動きを示す公共工事請負金額は、国、県、市町村による発注工事の減少から、前年を下回った(16/2 月前年比: ▲54.4%、年度初来累計前年比: ▲17.3%)。このところの請負金額の減少は前年度に災害復旧関連工事が増加していたことなどが影響したと考えられるが、工事進捗を反映する公共工事の出来高は、既往発注分の消化もあって高めの水準を維持しているとみられる。

3. 生産

電子部品は、一部海外向けを中心に弱含んでいる。製紙は、家庭紙などの国内向け製品が横ばい圏内で推移する一方で、海外向け製品の一部に弱さがみられている。鉄鋼は、機械向けで海外需要の一部に減速感がみられるものの、造船向けは高めの建造受注残を抱える中で堅調な生産となっているほか、自動車向けは下げ止まりつつある。一般機械は、震災復興関連や災害対策関連、設備投資関連向けを中心に、受注残への対応もあって高めの操業を続けている。窯業・土石は、公共事業向けを中心に高操業を続けているものの、一部に供給制約(建設現場での人手不足、工事発注量の平準化)による影響がみられる。食料品は、全体として横ばい圏内ながら、県外需要の一部に増加の動きもみられる。この間、幅広い業種において、先行きの受注環境に対する慎重な見方がうかがわれている。

4. 雇用・所得・物価

(1) 雇用・所得環境

労働需給をみると、有効求人倍率は上昇基調にある(16/1 月:1.05 倍)。常用労働者数は前年を上回った(15/12 月前年比: +0.1%)。

この間、完全失業率は横ばいで推移している(15/7~9 月:2.7%→10~12 月:2.7%)。

賃金・所得面について、1人当りの現金給与総額は、振れを伴いつつも所定内給与を中心に緩やかな上昇基調にある(15/12月前年比: +10.1%)。この結果、常用労働者数と1人当りの現金給与総額の積として表わされる雇用者所得は緩やかな増加基調にある。

(2) 物価

消費者物価(高知市、生鮮食品を除く総合)は、エネルギー以外(食料品<除く生鮮食品>など)が前年を上回った一方で、原油価格の下落に伴いエネルギー価格の下落幅が拡大したことから、全体では前年並みとなった(16/1月前年比:0.0%)。

5. 金融

(1) 預貸金 …県内金融機関(銀行、信金、信組)ベース

実質預金は、個人預金や法人預金の増加から、前年比プラス基調を辿っている(16/1月末残前年比: +1.1%)。

貸出は、地方公共団体向け、法人向けや個人向けの増加から、前年を上回った(同: +0.9%)。

(2) 金利

貸出約定平均金利(銀行)は、低下基調を辿っている(16/1月:1.624%)。

(3) 企業倒産

企業倒産は、件数、負債金額ともに前年を下回った(16/2月:倒産件数3件<前年4件>、負債金額77百万円<同375百万円>)。

以 上

【本文中の使用計数等の出所】

- ・百貨店売上高:J.フロントリテイリング株式会社ホームページ、乗用車新車登録台数:四国運輸局「自動車保有台数と販売状況速報」、主要観光施設への入込客数:高知県「月別観光施設利用実績」、新設住宅着工戸数:国土交通省「建築着工統計調査報告」、公共工事請負金額:西日本建設業保証株式会社「高知県内の公共工事動向」、有効求人倍率など:厚生労働省「一般職業紹介状況」、完全失業率:総務省「労働力調査」、常用労働者数・現金給与総額・雇用者所得など:高知県「毎月勤労統計調査地方調査」、消費者物価(高知市、生鮮食品を除く総合):総務省「消費者物価指数」、企業倒産:東京商工リサーチ「倒産月報」。
- ・その他の項目は、日本銀行高知支店が個別に収集したもの。

金融統計・経済指標(2016年1月)

1. 銀行券 (単位:百万円)

	当月中	前年同月中
発行	19,024	20,620
還収	23,236	33,167
	還収超 4,212	還収超 12,547

2. 金融機関預貸金 (単位:百万円)

	月末残高		月中増減	
		前年比(%)		前年同月増減
預金	3,485,630	1.1	▲6,635	▲1,421
実質預金	3,484,132	1.1	▲7,005	▲1,306
貸出金	1,643,429	0.9	▲8,814	▲9,076

	県内		
	実質預金 (末残前年比、%)	貸出金 (末残前年比、%)	貸出約定平均金利 (総合、%)
2014年	2.0	2.5	1.696
2015年	1.3	0.8	1.624
2015/1~3月	2.4	1.8	1.655
4~6月	2.4	1.5	1.644
7~9月	2.5	1.2	1.640
10~12月	1.3	0.8	1.624
2015/9月	2.5	1.2	1.640
10月	3.0	1.1	1.635
11月	0.8	0.6	1.636
12月	1.3	0.8	1.624
2016/1月	1.1	0.9	1.624

3. 県内宿泊客数

	県内宿泊客数 (前年比、%)			
	西部	中部	東部	県全体
2014年	-4.3	0.3	1.8	-0.2
2015年	-2.0	3.3	3.7	2.6
2015/1~3月	-1.3	4.1	-5.1	2.5
4~6月	-10.9	-0.5	-5.8	-2.6
7~9月	2.8	3.5	18.6	4.8
10~12月	1.5	6.2	8.2	5.8
2015/9月	5.5	10.8	17.0	10.6
10月	26.9	11.0	20.3	13.7
11月	-2.4	4.5	3.8	3.6
12月	-20.6	2.7	0.9	-0.5
2016/1月	p -8.1	2.8	-5.9	p 0.9

(注)

【金融機関預貸金】

- 国内銀行(ゆうちょ銀行を除く)、信用金庫および信用組合の県内店舗ベース。
特別国際金融取引勘定(オフショア勘定)を除く。実質預金は、預金から切手手形を控除したもの。貸出金については、中央政府向け貸出を除く。

【貸出約定平均金利】

- 高知県内に店舗を置く国内銀行(ゆうちょ銀行、三菱UFJ信託銀行を除く)の貸出平均金利(ストックベース)を貸出金残高で加重平均したもの。高知県内融資分、当座貸越を含むベース。

【県内宿泊客数※】

- 14/1月、14/4月、15/10月に集計対象先の見直しを行っているため、計数は連続していない。直近見直し後は高知県内42社ベース。

※ 県内宿泊客数の前年同月比は、既存店ベースの値(既存店ベースとは、集計対象先の変更等があった場合、前年同月比を当年および前年とも集計の対象となった先のみで算出したもの)。また、前年比、前年同期比の算出は、月次の既存店の集計額の積み上げによって計算している。

【その他】

- p は速報値、r は改定値。
- 出所はいずれも日本銀行高知支店。

高知市消費者物価指数〈平成28年1月分〉

高知県統計課
088-823-9346

総務省統計局 平成28年2月26日公表

総合で 102.8 (平成22年=100)

平成28年1月の消費者物価指数は、総合で102.8となりました。前月比は0.7%の下落となり、前年同月比は同水準となりました。

生鮮食品を除く総合は102.3となりました。前月比は0.9%の下落となり、前年同月比は同水準となりました。

食料（酒類を除く）及びエネルギーを除く総合は100.6となりました。前月比は0.9%の下落となり、前年同月比は0.4%の上昇となりました。

前月比は0.7%の下落

前月比	上昇した主なもの	下落した主なもの
	食料 1.0%	被服及び履物 △5.2%
		家具・家事用品 △2.5%
		交通・通信 △2.3%
		教養娯楽 △1.9%
		光熱・水道 △0.6%
		保健医療 △0.1%
		諸雑費 △0.1%

前年同月比は同水準

前年同月比	上昇した主なもの	下落した主なもの
	被服及び履物 2.9%	交通・通信 △4.3%
	食料 2.6%	光熱・水道 △3.3%
	教養娯楽 1.7%	家具・家事用品 △1.0%
	保健医療 0.5%	住居 △0.5%
	教育 0.4%	
	諸雑費 0.4%	

(高知市)

	総合	食料	住居	光熱・水道	家具・家事用品	被服及び履物	保健医療	交通・通信	教育	教養娯楽	諸雑費
ウェイト	10000	2524	2035	677	331	433	424	1440	309	1174	653
平成27年1月	102.8	106.0	99.2	113.5	97.6	100.4	99.1	104.1	99.9	95.1	108.9
平成27年12月	103.5	107.7	98.7	110.5	99.0	108.9	99.7	102.0	100.3	98.6	109.4
平成28年1月	102.8	108.7	98.7	109.8	96.6	103.3	99.6	99.6	100.3	96.7	109.3
前月比 (%)	△0.7	1.0	0.0	△0.6	△2.5	△5.2	△0.1	△2.3	0.0	△1.9	△0.1
前年同月比 (%)	0.0	2.6	△0.5	△3.3	△1.0	2.9	0.5	△4.3	0.4	1.7	0.4
寄与度(前月比)		0.26	△0.01	△0.04	△0.08	△0.24	0.00	△0.33	0.00	△0.22	0.00
寄与度(前年同月比)		0.67	△0.11	△0.25	△0.03	0.12	0.02	△0.63	0.01	0.18	0.03

高知市消費者物価指数は総務省統計局『小売物価統計調査』の調査情報に基づいています。

高知市消費者物価指数

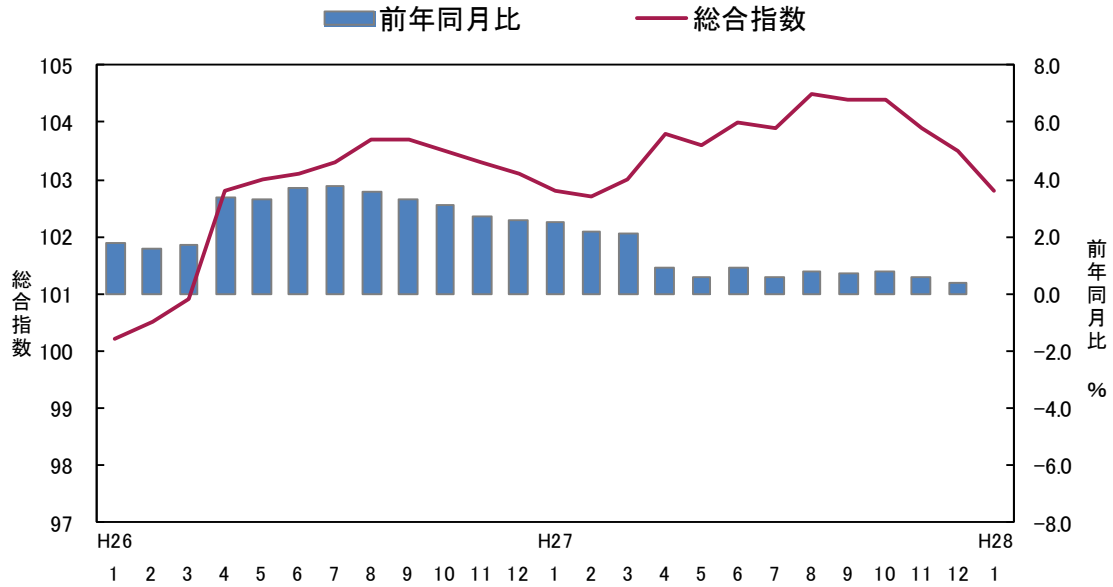

<参考> 全国消費者物価指数の動向

総合指数は平成22年を100として103.0となりました。前月比は0.4%の下落となり、前年同月比は同水準となりました。

(全国)

	総合	食料	住居	光熱・水道	家具・家事用品	被服及び履物	保健医療	交通・通信	教育	教養娯楽	諸雑費
ウェイト	10000	2525	2122	704	345	405	428	1421	334	1145	569
平成27年1月	103.1	105.9	99.1	119.2	93.3	100.4	99.3	103.7	101.2	96.3	109.3
平成27年12月	103.5	106.7	99.1	112.1	94.8	107.6	99.9	102.4	102.6	99.9	110.0
平成28年1月	103.0	107.7	99.0	111.2	94.2	102.1	99.9	101.3	102.7	98.1	110.1
前月比 (%)	△ 0.4	1.0	0.0	△ 0.8	△ 0.6	△ 5.1	0.0	△ 1.1	0.1	△ 1.8	0.1
前年同月比 (%)	0.0	1.7	△ 0.1	△ 6.7	1.0	1.7	0.6	△ 2.4	1.4	1.9	0.7
寄与度(前月比)	/	0.26	△ 0.01	△ 0.06	△ 0.02	△ 0.21	0.00	△ 0.16	0.00	△ 0.20	0.00
寄与度(前年同月比)	/	0.45	△ 0.02	△ 0.55	0.03	0.07	0.03	△ 0.34	0.05	0.20	0.04

(1) 食料指数 108.7

前月比(+) 1.0%
前年同月比(+) 2.6%

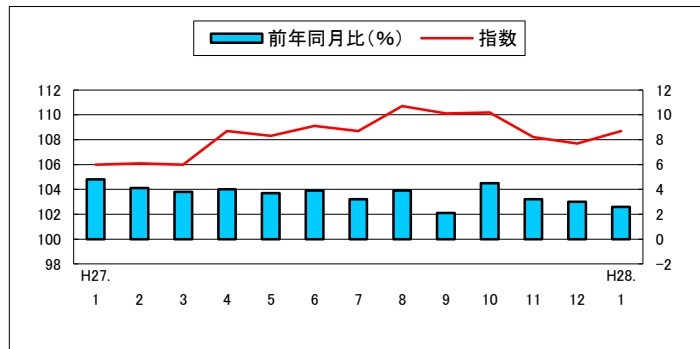

(2) 住居指数 98.7

前月比 0.0%
前年同月比(Δ) 0.5%

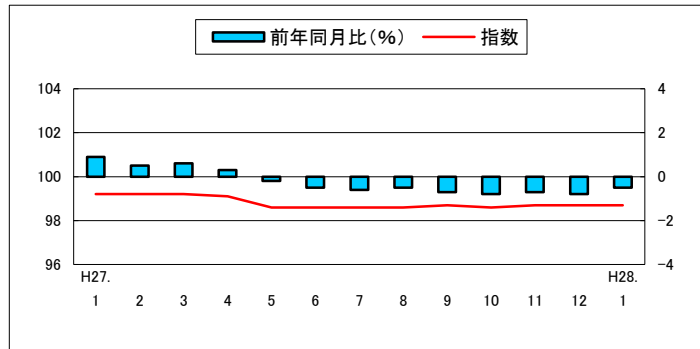

(3) 光熱・水道指数 109.8

前月比(Δ) 0.6%
前年同月比(Δ) 3.3%

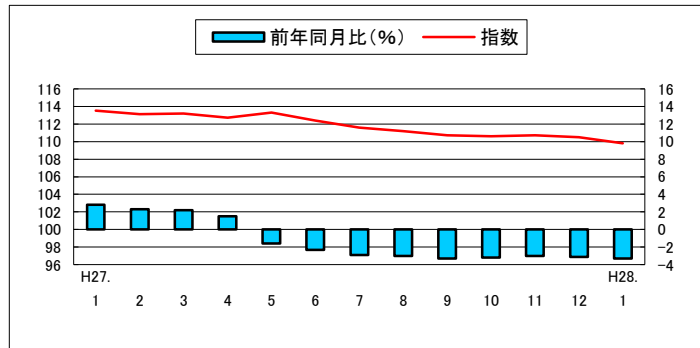

(4) 家具・家事用品指数 96.6

前月比(Δ) 2.5%
前年同月比(Δ) 1.0%

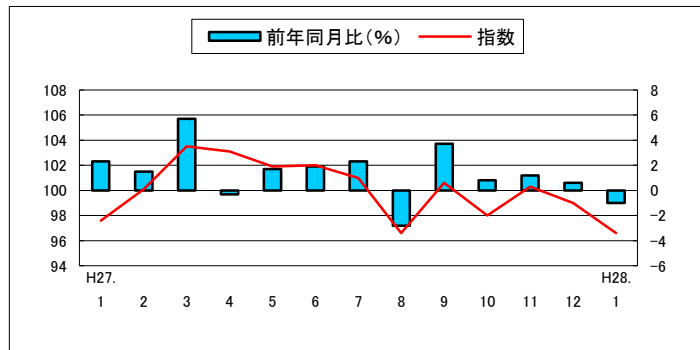

(5) 被服及び履物指数 103.3

前月比(Δ) 5.2%
前年同月比(+) 2.9%

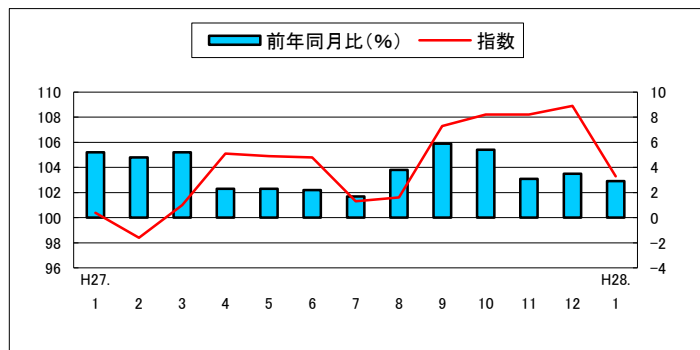

(6) 保健医療指数 99.6

前月比(△) 0.1%
前年同月比(+) 0.5%

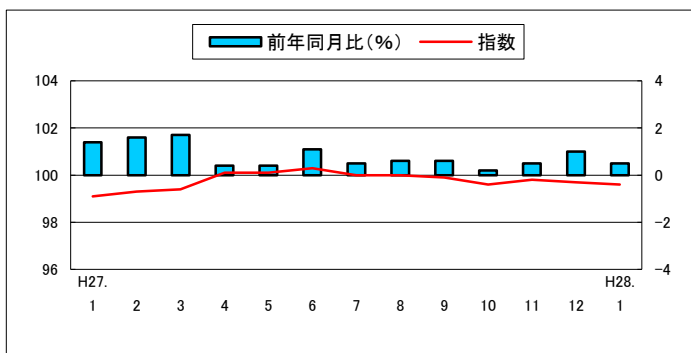

(7) 交通・通信指数 99.6

前月比(△) 2.3%
前年同月比(△) 4.3%

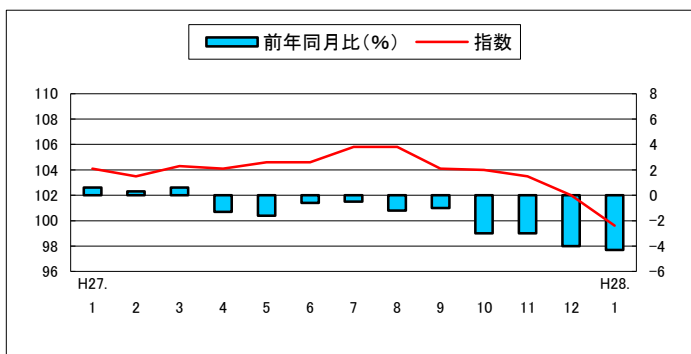

(8) 教育指数 100.3

前月比 0.0%
前年同月比(+) 0.4%

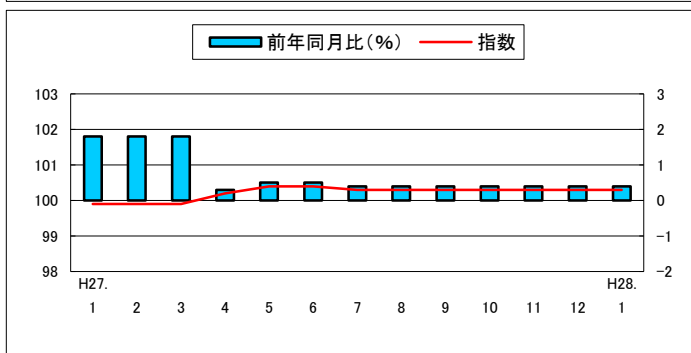

(9) 教養娯楽指数 96.7

前月比(△) 1.9%
前年同月比(+) 1.7%

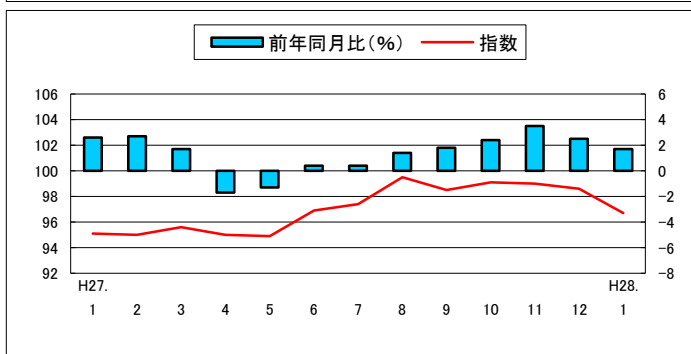

(10) 諸雑費指数 109.3

前月比(△) 0.1%
前年同月比(+) 0.4%

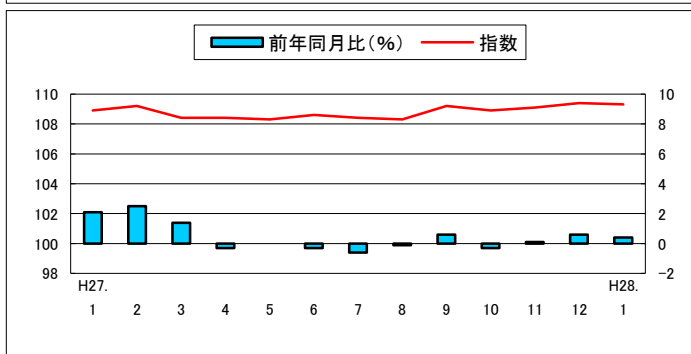

高知市中分類指数

(平成22年=100)

中分類	ウエイト	平成 27年 平均	平成 27年 1月	平成 27年 12月	平成 28年 1月	前月比 (%)	前年 同月比 (%)
総 合	10000	103.7	102.8	103.5	102.8	△0.7	0.0
食料	2524	108.3	106.0	107.7	108.7	1.0	2.6
穀類	200	99.5	98.8	102.2	101.5	△0.7	2.8
魚介類	214	126.8	124.7	128.8	130.6	1.4	4.7
肉類	182	118.0	116.2	120.2	121.5	1.1	4.6
乳卵類	90	107.0	104.1	109.2	109.6	0.4	5.3
野菜・海藻	233	113.8	109.9	105.3	104.8	△0.5	△4.6
果物	100	104.5	92.6	80.9	100.2	23.9	8.2
油脂・調味料	95	103.8	103.0	104.4	103.5	△0.9	0.6
菓子類	205	102.5	98.6	103.8	103.8	0.0	5.3
調理食品	318	109.0	105.7	109.3	110.1	0.6	4.2
飲料	134	98.4	97.4	99.5	99.5	0.0	2.2
酒類	126	100.8	101.2	100.1	100.4	0.3	△0.9
外食	626	106.7	105.8	107.6	107.8	0.2	1.9
住居	2035	98.8	99.2	98.7	98.7	0.0	△0.5
家賃	1778	98.4	98.6	98.2	98.2	0.0	△0.4
設備修繕・維持	257	102.1	103.4	101.8	101.4	△0.3	△1.9
光熱・水道	677	112.0	113.5	110.5	109.8	△0.6	△3.3
電気代	302	117.5	118.7	116.4	115.5	△0.8	△2.7
ガス代	207	110.8	113.0	108.4	108.9	0.4	△3.7
他の光熱	18	106.8	120.5	97.4	82.1	△15.6	△31.8
上下水道料	150	102.9	102.9	102.9	102.9	0.0	0.0
家具・家事用品	331	100.3	97.6	99.0	96.6	△2.5	△1.0
家庭用耐久財	124	92.6	83.3	88.7	86.0	△3.0	3.4
室内装備品	19	98.0	105.8	92.6	91.0	△1.8	△14.0
寝具類	32	114.7	121.6	121.3	107.2	△11.6	△11.9
家事雑貨	63	102.6	102.0	101.5	101.8	0.3	△0.2
家事用消耗品	67	106.0	104.4	106.1	106.0	△0.1	1.5
家事サービス	26	100.9	101.5	100.7	100.3	△0.4	△1.2
被服及び履物	433	104.2	100.4	108.9	103.3	△5.2	2.9
衣料	187	103.6	98.6	107.9	100.3	△7.0	1.8
和服	4	102.2	102.2	102.2	102.2	0.0	0.0
洋服	183	103.6	98.5	108.0	100.3	△7.1	1.8
シャツ・セーター・下着類	140	101.2	96.6	107.4	102.7	△4.4	6.4
シャツ・セーター類	107	100.4	94.3	108.2	101.9	△5.8	8.1
下着類	33	104.1	104.1	105.0	105.4	0.4	1.2
履物類	49	111.7	108.0	116.4	116.4	0.0	7.8
他の被服類	34	106.3	111.1	109.9	98.7	△10.1	△11.1
被服関連サービス	22	107.6	105.4	109.3	109.3	0.0	3.7

高知市消費者物価指数

(平成22年=100)

		総合	食料	住居	光熱・水道	家具・家事用品	被服及び履物	保健医療	交通・通信	教育	教養娯楽	諸雑費	生鮮食品を除く総合	食料(酒類除く)及びエネルギーを除く総合	
指	平成22年平均	100.0	100.0	100.0	100.0	100.0	100.0	100.0	100.0	100.0	100.0	100.0	100.0	100.0	
	23	99.6	100.0	99.4	102.0	94.8	100.4	100.0	101.2	97.8	95.2	103.5	99.6	98.9	
	24	99.6	100.5	98.9	104.0	95.5	99.9	98.9	101.4	98.0	94.1	102.9	99.5	98.4	
	25	99.7	100.3	98.4	106.7	94.2	98.5	98.3	103.0	98.1	93.0	104.4	99.7	98.1	
	26	102.6	104.5	99.0	113.3	98.8	100.4	99.0	105.5	99.5	95.8	108.3	102.2	100.0	
	27	103.7	108.3	98.8	112.0	100.3	104.2	99.8	104.2	100.2	97.1	108.8	103.1	100.9	
数	平成27.	1	102.8	106.0	99.2	113.5	97.6	100.4	99.1	104.1	99.9	95.1	108.9	102.3	100.1
		2	102.7	106.1	99.2	113.1	100.1	98.4	99.3	103.5	99.9	95.0	109.2	102.4	100.2
		3	103.0	106.0	99.2	113.2	103.5	101.0	99.4	104.3	99.9	95.6	108.4	102.7	100.6
		4	103.8	108.7	99.1	112.7	103.1	105.1	100.1	104.1	100.2	95.0	108.4	102.9	100.8
		5	103.6	108.3	98.6	113.3	101.9	104.9	100.1	104.6	100.4	94.9	108.3	102.9	100.5
		6	104.0	109.1	98.6	112.4	102.0	104.8	100.3	104.6	100.4	96.9	108.6	103.2	100.9
		7	103.9	108.7	98.6	111.6	101.0	101.3	100.0	105.8	100.3	97.4	108.4	103.1	100.9
		8	104.5	110.7	98.6	111.2	96.6	101.6	100.0	105.8	100.3	99.5	108.3	103.5	101.2
		9	104.4	110.1	98.7	110.7	100.6	107.3	99.9	104.1	100.3	98.5	109.2	103.4	101.4
		10	104.4	110.2	98.6	110.6	98.0	108.2	99.6	104.0	100.3	99.1	108.9	103.6	101.4
		11	103.9	108.2	98.7	110.7	100.3	108.2	99.8	103.5	100.3	99.0	109.1	103.6	101.5
		12	103.5	107.7	98.7	110.5	99.0	108.9	99.7	102.0	100.3	98.6	109.4	103.3	101.5
		平成28.	1	102.8	108.7	98.7	109.8	96.6	103.3	99.6	99.6	100.3	96.7	109.3	102.3
前 月 比 (%)	平成27.	1	△0.3	1.4	△0.2	△0.4	△0.9	△4.6	0.4	△1.9	0.0	△1.1	0.2	△0.7	△0.6
		2	△0.1	0.1	0.0	△0.4	2.6	△1.9	0.2	△0.6	0.0	△0.1	0.3	0.1	0.1
		3	0.3	△0.1	0.0	0.1	3.4	2.6	0.0	0.8	0.0	0.6	△0.8	0.3	0.4
		4	0.7	2.5	△0.1	△0.4	△0.4	4.0	0.7	△0.1	0.3	△0.6	0.0	0.2	0.1
		5	△0.2	△0.4	△0.5	0.5	△1.2	△0.2	0.0	0.5	0.1	△0.1	0.0	0.0	△0.2
		6	0.4	0.8	0.0	△0.8	0.1	△0.1	0.2	0.0	0.0	2.1	0.2	0.3	0.4
		7	△0.1	△0.4	0.0	△0.7	△1.0	△3.3	△0.3	1.1	△0.1	0.5	△0.1	△0.1	0.0
		8	0.6	1.8	0.0	△0.3	△4.4	0.3	0.0	0.0	0.0	2.2	△0.1	0.3	0.3
		9	△0.1	△0.5	0.0	△0.4	4.1	5.7	△0.1	△1.6	0.0	△1.0	0.8	0.0	0.3
		10	0.0	0.1	0.0	△0.2	△2.6	0.8	△0.3	△0.1	0.0	0.5	△0.3	0.2	△0.1
		11	△0.5	△1.9	0.0	0.1	2.3	0.0	0.2	△0.4	0.0	△0.1	0.2	0.0	0.1
		12	△0.4	△0.5	0.0	△0.2	△1.3	0.7	△0.1	△1.5	0.0	△0.4	0.3	△0.3	0.0
	平成28.	1	△0.7	1.0	0.0	△0.6	△2.5	△5.2	△0.1	△2.3	0.0	△1.9	△0.1	△0.9	△0.9
前 年 同 月 比 (%)	平成27.	1	2.5	4.8	0.9	2.8	2.3	5.2	1.4	0.6	1.8	2.6	2.1	2.3	2.1
		2	2.2	4.1	0.5	2.3	1.5	4.8	1.6	0.3	1.8	2.7	2.5	2.2	2.0
		3	2.1	3.8	0.6	2.2	5.7	5.2	1.7	0.6	1.8	1.7	1.4	2.1	2.0
		4	0.9	4.0	0.3	1.5	△0.3	2.3	0.4	△1.3	0.3	△1.7	△0.3	0.2	0.2
		5	0.6	3.7	△0.2	△1.6	1.7	2.3	0.4	△1.6	0.5	△1.3	0.0	0.1	0.1
		6	0.9	3.9	△0.5	△2.3	1.9	2.2	1.1	△0.6	0.5	0.4	△0.3	0.4	0.5
		7	0.6	3.2	△0.6	△2.9	2.3	1.7	0.5	△0.5	0.4	0.4	△0.6	0.2	0.4
		8	0.8	3.9	△0.5	△3.0	△2.8	3.8	0.6	△1.2	0.4	1.4	△0.1	0.4	0.5
		9	0.7	2.1	△0.7	△3.3	3.7	5.9	0.6	△1.0	0.4	1.8	0.6	0.7	1.1
		10	0.8	4.5	△0.8	△3.2	0.8	5.4	0.2	△3.0	0.4	2.4	△0.3	0.5	0.7
		11	0.6	3.2	△0.7	△3.0	1.2	3.1	0.5	△3.0	0.4	3.5	0.1	0.5	0.8
		12	0.4	3.0	△0.8	△3.1	0.6	3.5	1.0	△4.0	0.4	2.5	0.6	0.2	0.7
	平成28.	1	0.0	2.6	△0.5	△3.3	△1.0	2.9	0.5	△4.3	0.4	1.7	0.4	0.0	0.4

高知市消費者物価指数年平均

(平成22年=100)

年	総合	前年比 (%)	食料	住居	光熱 水道	家具 家事用品	被服及び 履物	保健医療	交通 通信	教育	教養娯楽	諸雑費	生鮮食品 を除く 総合	食料(酒類を 除く)及びエネルギーを除く総合
														-
昭和 45	33.4	-	31.1	32.9	34.1	80.0	30.3	40.1	40.1	15.9	40.4	32.7	33.5	-
46	35.8	7.2	33.4	33.9	35.6	84.4	33.5	40.9	42.6	17.5	44.5	34.5	35.9	-
47	37.8	5.5	35.0	37.8	35.9	86.4	35.5	44.5	45.2	18.8	46.4	36.9	38.0	-
48	42.4	12.3	39.8	41.4	36.8	98.1	43.8	43.9	48.9	20.5	51.6	38.9	42.7	-
49	51.6	21.8	49.6	46.8	47.1	127.1	53.0	47.5	58.6	24.3	63.2	44.5	52.0	-
50	57.7	11.7	56.3	49.8	52.3	133.1	56.3	54.5	65.6	31.1	72.7	50.2	58.0	-
51	63.1	9.4	61.4	55.4	57.5	135.6	62.9	58.3	71.9	35.5	76.9	58.7	63.3	-
52	68.8	9.0	65.6	62.5	62.6	142.7	69.4	61.4	83.0	41.0	81.7	62.9	69.2	-
53	71.9	4.4	67.4	69.8	62.0	144.3	73.8	67.0	83.7	45.7	84.7	64.4	72.7	-
54	74.3	3.3	68.8	71.7	63.6	148.3	78.3	67.9	89.4	48.2	86.2	66.0	75.3	-
55	80.1	7.8	74.2	75.1	85.9	161.9	81.8	68.8	95.6	50.8	92.4	72.5	80.6	-
56	83.2	3.9	76.9	77.8	90.3	172.4	85.5	71.3	98.1	53.3	96.8	75.3	83.9	-
57	85.7	2.9	77.9	79.7	94.6	170.0	91.0	73.5	103.3	57.2	98.8	77.1	86.6	-
58	86.5	0.9	79.5	80.9	94.3	172.4	86.7	74.2	102.8	60.0	101.3	79.9	87.4	-
59	88.4	2.2	81.5	82.3	93.6	180.0	88.3	76.6	103.6	61.9	103.3	82.0	89.2	-
60	90.4	2.4	83.7	84.2	94.2	181.1	91.9	81.3	104.9	63.8	105.4	83.1	91.1	-
61	90.8	0.4	84.0	85.1	91.3	180.3	92.6	82.7	104.6	65.4	106.9	84.3	91.6	-
62	90.6	-0.2	83.4	86.9	86.5	177.6	91.8	84.3	104.6	65.8	107.3	84.9	91.6	-
63	91.4	0.8	84.9	88.0	85.0	177.1	92.9	84.2	104.4	66.9	107.6	85.0	92.0	-
平成 元	93.3	2.1	86.7	89.3	84.6	178.7	98.9	85.4	105.8	69.0	109.1	85.0	94.0	-
2	96.3	3.3	91.9	91.5	85.0	177.4	102.7	85.7	106.5	71.3	112.5	86.6	95.9	-
3	98.9	2.7	96.0	92.2	86.4	175.5	108.2	85.4	107.4	74.7	115.6	88.2	98.3	-
4	99.3	0.4	95.7	92.1	86.2	175.8	109.3	87.5	105.6	78.2	119.2	89.6	99.1	-
5	99.9	0.6	96.5	92.5	86.4	168.4	108.7	88.6	106.4	81.4	120.9	91.0	99.7	-
6	100.6	0.7	97.3	94.0	86.5	163.2	110.7	87.8	106.2	83.8	120.6	93.3	100.5	-
7	100.7	0.1	96.8	95.1	88.4	158.8	110.7	87.3	106.4	86.7	119.6	93.5	100.5	-
8	101.0	0.3	96.4	96.3	87.9	159.0	113.3	88.7	106.0	89.1	118.2	94.4	100.8	-
9	102.6	1.6	98.3	97.0	92.4	157.2	115.1	93.0	106.5	91.5	119.9	95.0	102.4	-
10	103.8	1.2	100.5	98.4	90.7	153.2	119.2	99.8	103.6	93.5	119.9	95.6	103.0	-
11	104.0	0.2	100.7	99.7	89.7	149.0	120.1	99.2	102.6	95.6	119.7	96.4	103.5	-
12	103.1	-0.9	98.3	99.9	91.2	145.5	116.4	98.1	103.3	97.6	119.4	96.0	103.3	-
13	102.3	-0.8	98.0	99.6	92.0	141.0	111.1	99.8	103.3	99.4	114.5	96.2	102.4	-
14	101.2	-1.0	97.8	99.0	92.9	130.9	108.2	98.5	101.7	100.8	111.0	97.2	101.4	-
15	100.8	-0.4	97.6	99.0	92.6	125.2	104.1	101.9	101.6	102.4	108.6	97.1	100.9	-
16	100.9	0.1	98.6	99.5	92.7	118.4	104.2	102.2	101.7	103.6	106.3	97.8	100.6	-
17	100.5	-0.4	97.5	100.1	93.8	113.9	102.5	101.9	102.2	105.3	105.8	96.9	100.4	102.6
18	100.2	-0.3	96.9	99.1	97.6	113.8	99.5	101.9	101.9	107.4	104.4	97.4	100.2	101.6
19	100.2	0.0	96.0	100.0	98.8	111.6	101.2	101.5	101.9	108.6	103.3	98.4	100.3	101.6
20	101.6	1.4	99.1	99.5	102.8	111.2	101.4	100.8	104.3	109.4	103.8	98.7	101.8	101.6
21	100.6	-1.0	101.4	98.9	100.4	107.7	101.0	99.9	98.8	109.8	100.8	98.2	100.6	100.7
22	100.0	-0.6	100.0	100.0	100.0	100.0	100.0	100.0	100.0	100.0	100.0	100.0	100.0	100.0
23	99.6	-0.4	100.0	99.4	102.0	94.8	100.4	100.0	101.2	97.8	95.2	103.5	99.6	98.9
24	99.6	0.0	100.5	98.9	104.0	95.5	99.9	98.9	101.4	98.0	94.1	102.9	99.5	98.4
25	99.7	0.1	100.3	98.4	106.7	94.2	98.5	98.3	103.0	98.1	93.0	104.4	99.7	98.1
26	102.6	2.9	104.5	99.0	113.3	98.8	100.4	99.0	105.5	99.5	95.8	108.3	102.2	100.0
27	103.7	1.1	108.3	98.8	112.0	100.3	104.2	99.8	104.2	100.2	97.1	108.8	103.1	100.9

鉱工業生産指数の動向〈平成27年12月〉

高知県統計課
823-9783

〈概況〉

－ 生産 対前月比 7.1%減 －

平成27年12月の高知県鉱工業生産指数(季節調整済指数)は、鉱工業総合で91.8と前月に比べ7.1%減となりました。

(平成22年=100)

業 種	季節調整済		原指数
	指 数	増減率(前月比)%	増減率(前年同月比)%
鉱 工 業 総 合	91.8	△7.1	△3.8
製 造 工 業 総 合	91.6	△7.3	△3.8
鉄 鋼 業	90.0	△6.5	△10.4
機 械 ・ 電 気 機 械 工 業	58.9	△25.5	△14.7
窯 業 ・ 土 石 製 品 工 業	95.4	1.7	△7.8
化 学 工 業	55.6	△22.5	△46.3
パ ル プ ・ 紙 ・ 紙 加 工 品 工 業	88.5	△4.6	0.1
織 維 工 業	147.2	3.7	47.2
木 材 ・ 木 製 品 工 業	117.9	△0.3	10.0
食 料 品 工 業	122.2	2.7	0.6
そ の 他 の 工 業	139.9	△1.5	4.4
鉱	99.9	△1.5	△5.6

高知県の鉱工業生産指数

年 月		業 種	業 種					
			鉱工業総合	製造工業総合	鉄鋼業	機械・電気機械工業	窯業・土石製品工業	化学工業
ウ エ イ ト			10,000.0	9,710.1	409.6	3,555.5	625.0	320.4
年 平 均	平成 22 年		100.0	100.0	100.0	100.0	100.0	100.0
	23		103.2	103.3	118.2	102.1	95.5	99.9
	24		95.8	95.6	98.7	84.3	101.0	94.3
	25		96.1	95.7	95.5	74.6	106.5	92.4
	26		97.8	97.5	100.6	74.6	110.0	93.3
原 指 数	平成26年 12 月		104.0	103.6	103.4	65.4	120.0	127.7
	平成27年 1		90.7	90.2	91.8	58.7	106.4	137.8
	2		92.7	92.2	95.4	60.6	113.8	138.5
	3		104.1	104.0	99.8	72.9	107.4	137.6
	4		91.0	90.5	103.7	55.6	98.7	75.4
	5		94.6	94.3	89.8	77.0	95.6	80.8
	6		97.3	96.8	88.9	80.8	101.9	63.9
	7		97.5	97.4	90.8	80.0	94.9	66.2
	8		90.1	89.7	96.2	74.0	94.9	50.6
	9		93.0	92.3	95.6	78.9	104.0	49.8
	10		91.8	91.6	104.3	69.1	117.3	74.6
	11		101.4	101.2	95.4	87.0	106.5	64.5
	12		100.0	99.7	92.7	55.8	110.6	68.6
	対前年同月比		96.2	96.2	89.6	85.3	92.2	53.7
季 節 調 整 済	平成26年 12 月		95.5	95.2	100.4	69.0	103.5	103.5
	平成27年 1		92.6	92.0	97.4	57.5	99.4	117.7
	2		91.4	90.7	94.2	58.6	103.5	126.6
	3		95.9	95.5	94.5	76.6	99.5	114.1
	4		89.9	89.4	94.8	60.7	111.4	78.6
	5		102.4	102.2	93.9	86.7	107.7	82.7
	6		97.1	96.6	89.6	78.4	117.8	77.8
	7		95.7	95.6	91.2	76.2	104.3	81.0
	8		93.7	93.3	104.5	69.2	113.3	60.8
	9		101.0	100.4	95.1	77.1	107.4	49.3
	10		96.0	95.5	104.9	70.2	107.6	74.9
	11		98.8	98.8	96.3	79.1	93.8	71.7
	12		91.8	91.6	90.0	58.9	95.4	55.6
	対前月比		92.9	92.7	93.5	74.5	101.7	77.5

※平成26年1月以降の季節指数は、暫定値として前年同月値を使用しています。

鈦工業生産指数の推移(季節調整済)
(平成22年=100)

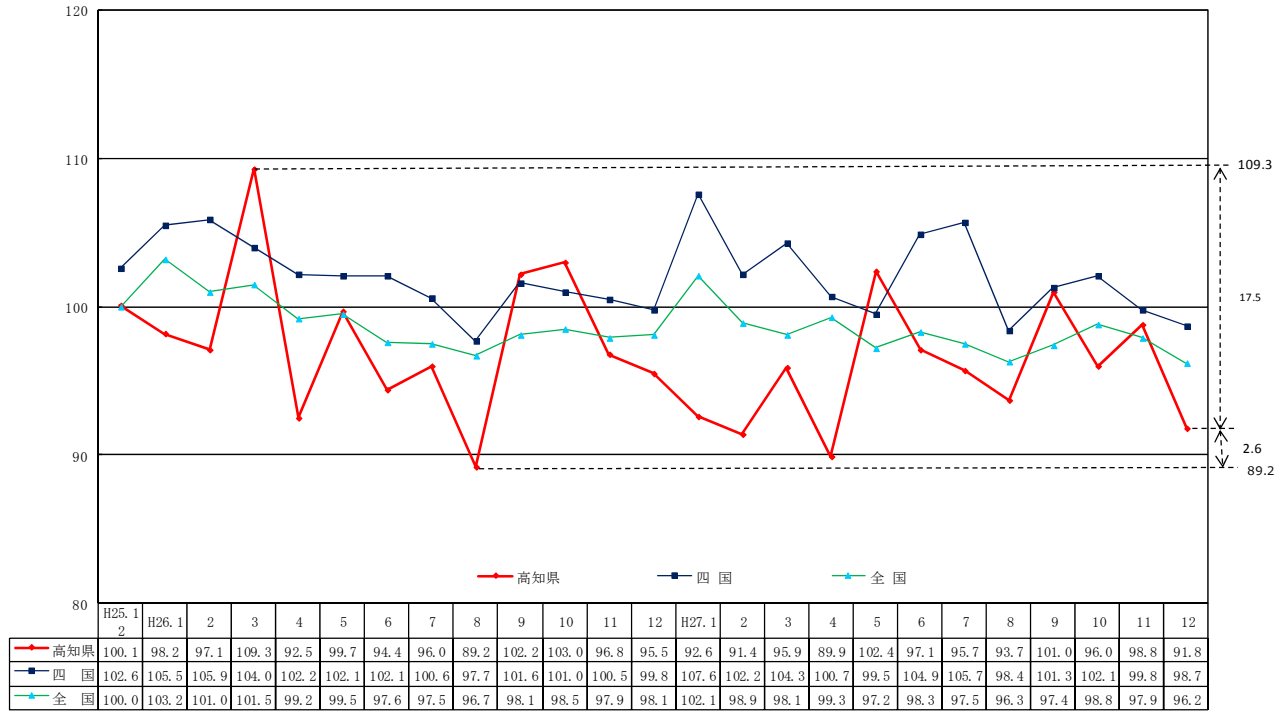

資料出所 四国：四国経済産業、全国：経済産業省

(平成22年=100)

パルプ・紙・紙加工品工業	繊維工業	木材・木製品工業	食料品工業	その他の工業	鈦業
1,314.7	328.8	420.7	2,223.7	511.7	289.9
100.0	100.0	100.0	100.0	100.0	100.0
98.0	98.3	106.7	107.7	106.8	100.0
90.4	109.9	99.5	106.5	119.2	102.7
93.9	142.5	102.4	112.2	128.7	109.5
89.7	134.6	113.8	115.2	147.1	110.1
90.6	99.2	114.3	157.4	128.4	117.7
86.8	98.5	120.0	117.0	120.0	107.8
87.9	95.4	120.0	118.9	123.7	109.7
94.6	106.5	114.3	142.6	144.8	108.3
99.9	115.1	125.7	113.6	151.7	109.2
91.9	104.4	108.6	114.0	128.4	104.5
83.7	142.4	114.3	112.2	151.4	114.2
93.7	147.2	108.6	109.5	161.2	102.4
80.8	143.5	108.6	105.9	114.2	102.3
85.4	132.5	102.9	100.0	144.3	118.6
94.4	131.2	102.9	99.7	140.2	98.9
89.6	136.9	120.0	122.1	122.2	108.0
90.7	146.0	125.7	158.4	134.0	111.1
100.1	147.2	110.0	100.6	104.4	94.4
88.5	100.0	107.2	121.5	134.0	105.8
96.2	103.9	126.2	120.1	131.8	116.7
88.3	101.0	123.5	115.0	131.3	114.3
86.8	104.2	106.4	114.6	126.7	110.0
94.2	112.5	117.7	108.0	137.7	111.1
93.4	111.3	109.8	122.7	137.2	108.7
80.0	131.1	112.2	120.1	137.0	111.5
87.8	135.6	109.6	116.0	136.7	100.4
89.7	151.2	121.6	115.0	136.0	110.2
89.7	125.4	108.2	132.3	144.8	109.4
92.8	133.3	103.6	118.3	135.8	102.2
92.8	142.0	118.2	119.0	142.1	101.4
88.5	147.2	117.9	122.2	139.9	99.9
95.4	103.7	99.7	102.7	98.5	98.5

製造工業総合及び3分類平均

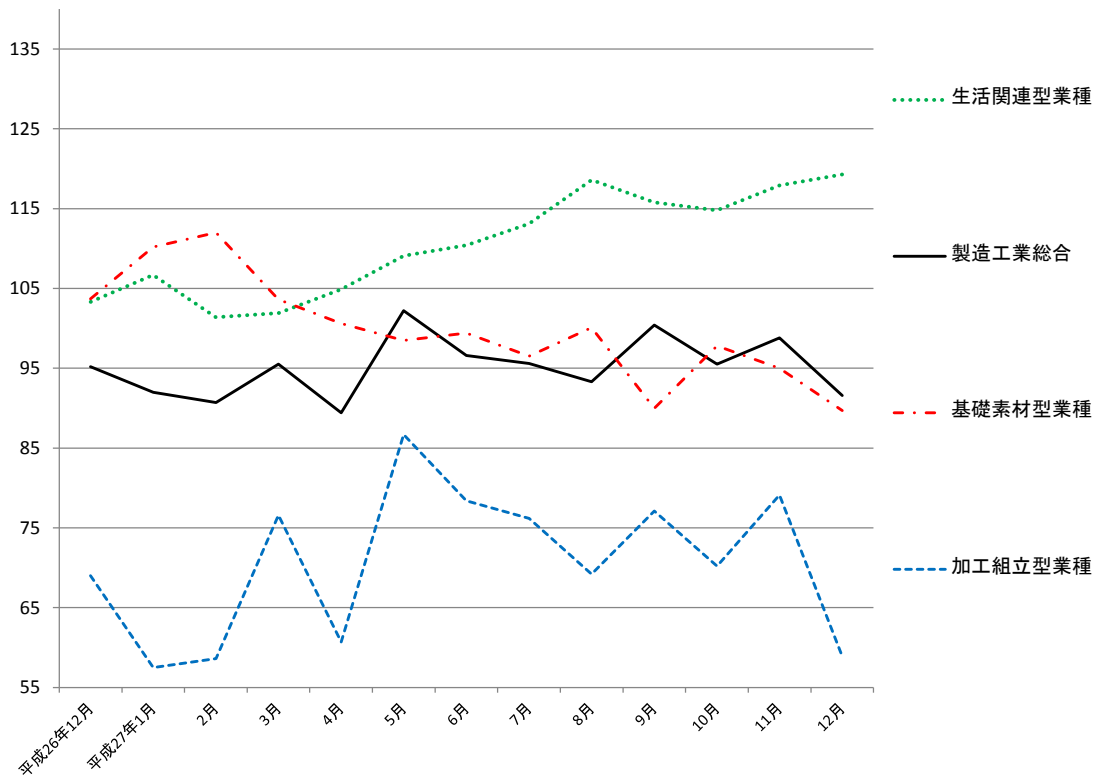

加工組立型業種

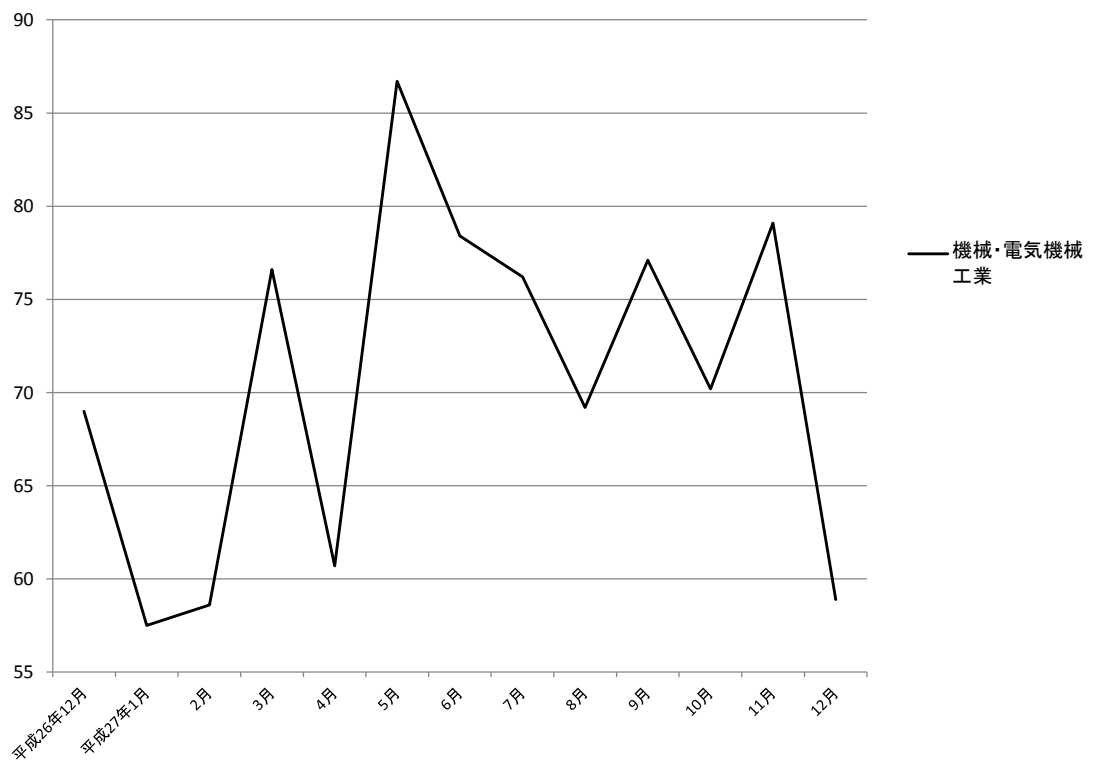

基礎素材型業種

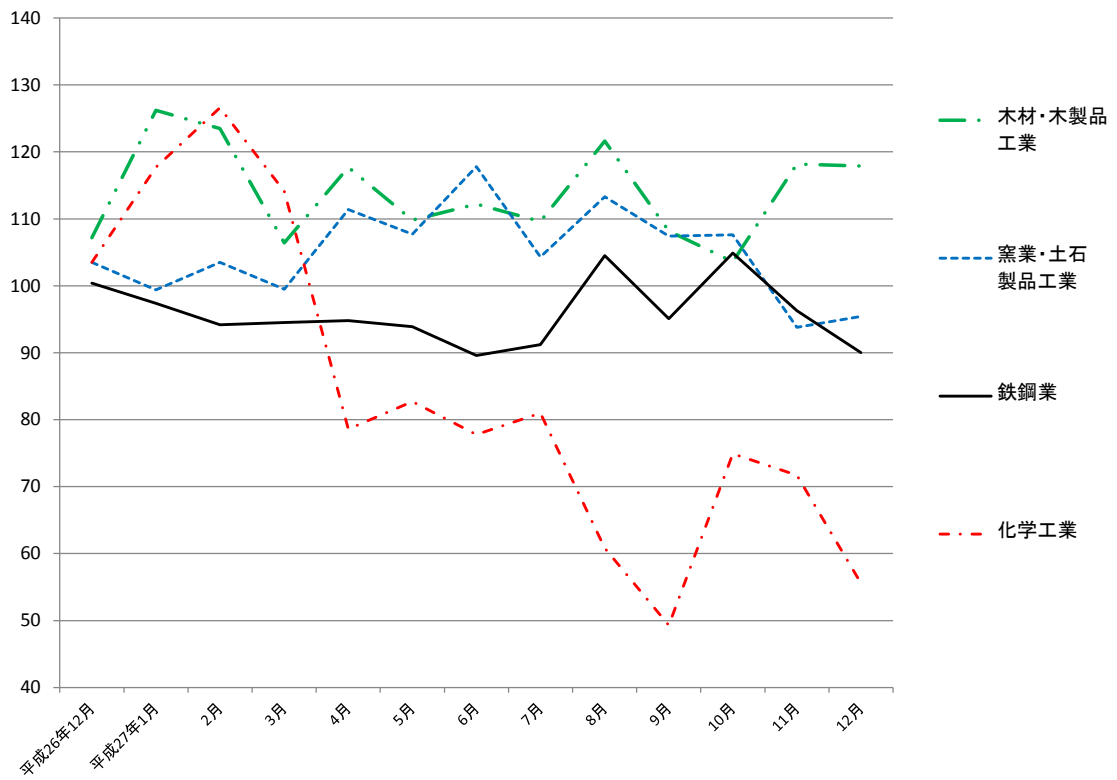

生活関連型業種

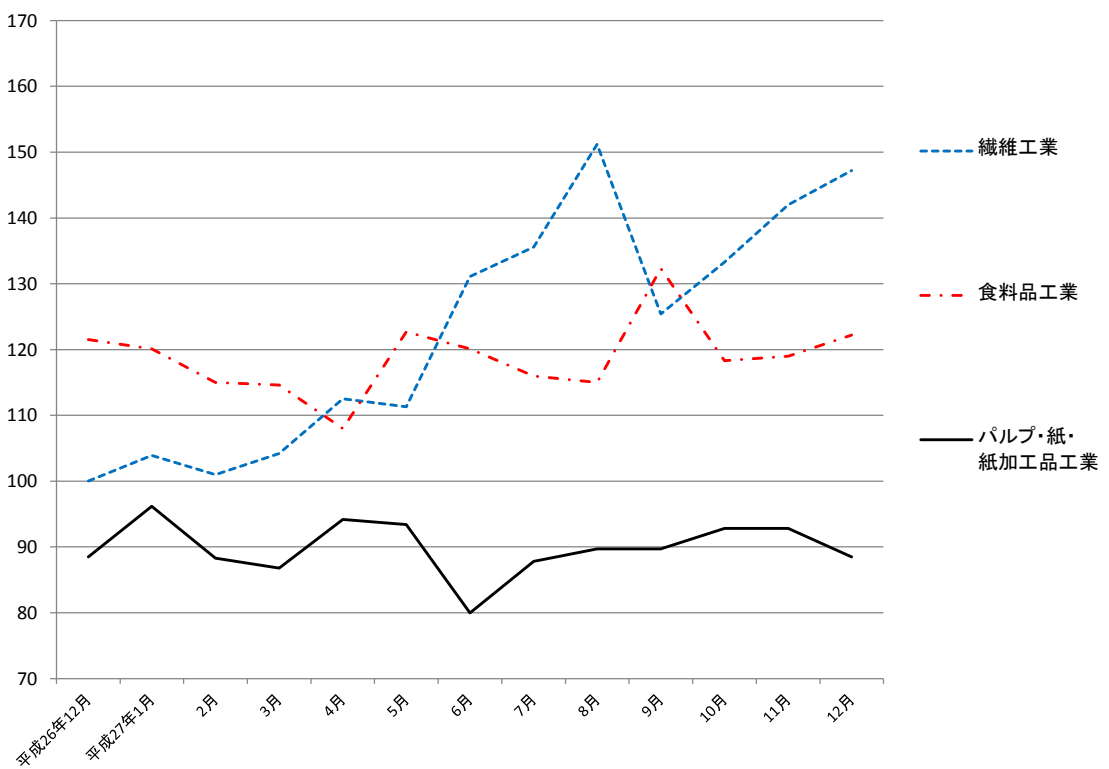

毎月勤労統計調査地方調査 <平成27年12月分>

高知県統計課

823-9345

平成27年12月

《 事業所規模 5人以上 》

1. 賃金の動き(1表参照)

		対前月比(差)	対前年同月比(差)
現金給与総額	534,181 円	109.2 %	10.1 %
きまって支給する給与	249,558 円	0.1 %	6.9 %
特別に支払われた給与	284,623 円	278,582 円	25,042 円

2. 労働時間の動き(2表参照)

出勤日数	19.5 日	△ 0.1 日	△ 0.1 日
総実労働時間	150.7 時間	0.4 %	2.7 %
所定外労働時間	10.5 時間	0.0 %	30.8 %

3. 雇用の動き(3表参照)

常用労働者数	213,725 人	0.6 %	0.1 %
パート労働者比率	23.3 %	0.2 pt	0.7 pt
労働異動率			
入職率	1.74 %		0.62 pt
離職率	1.07 %		△ 0.36 pt

利用上の注意

1) 平成27年1月分より、これまでの「平成21年経済センサス-基礎調査」から「平成24年経済センサス-活動調査」の事業所名簿等を母集団として、調査事業所の抽出替えを行いました。抽出替えに伴い、結果の時系列比較が可能となるよう、賃金指数及び労働時間指数について、過去に遡って改訂を行いました(ギャップ修正)。なお、今回の抽出替えにおいては、母集団労働者数の再設定は行わないことから、雇用指数のギャップ修正は行いません。

このギャップ修正のため、平成26年12月分以前の結果として公表した指数及び増減率とは異なります。また、実数値については改訂を行わないため、改訂した増減率と実数値の増減率は必ずしも一致しません。

* 指数及び増減率の改訂期間(ギャップ修正期間)

賃金指数及び労働時間指数: 平成24年2月から平成26年12月まで

2) 「-」は該当データのないものを示し、「x」は標本数が寡少につき秘匿のため公表できないもの。「0」は集計単位未満のデータ量を示す。

3) 「鉱業,採石業,砂利採取業」については、調査事業所数が少ないので公表しませんが、調査産業計には含まれます。

4) 対前月、対前年同月増減率は指数により作成しています。実数で計算した場合に必ずしも一致しません。

5) 平成22年1月分から日本標準産業分類(平成19年11月改定)に基づき表章しています。平成21年以前の結果との接続については、厚生労働省のWebページ(<http://www.mhlw.go.jp/toukei/list/dl/maikin-hyosyo.pdf>)を参照ください。なお、平成21年以前と接続しない産業「不動産業,物品賃貸業」「学術研究,専門技術サービス業」「宿泊業,飲食サービス業」「生活関連サービス業,娯楽業」「サービス業(他に分類されないもの)」の指数、前年比及び前年差は、算出できないため、表中において「-」と表記しています。

6) 常用労働者とは、

- ① 期間を定めずに、又は1か月を超える期間を定めて雇われている者
- ② 日々又は1か月以内の期間を定めて雇われている者のうち、調査期間の前2か月間にそれぞれ18日以上雇われている者のいずれかに該当する者をいう。

7) パートタイム労働者とは、常用労働者のうち、

- ① 1日の所定労働時間が一般の労働者より短い者
- ② 1日の所定労働時間が一般の労働者と同じで1週の所定労働日数が一般の労働者より短い者

のいずれかに該当する労働者のことです。また、一般労働者とは、常用労働者のうち、パートタイム労働者でない労働者です。

8) 入職(離職)率とは、前月末労働者数に対する月間に入職(離職)者の割合(%)です。なお、入職(離職)者には、同一企業内での事業所間の異動者を含みます。

《 事業所規模 5人以上 》

(1表) 月間現金給与額

(単位:円、%)

産 業	現金給与総額		きまって支給する給与			所定内給与			特別に支払われた給与			
	対前月 増減率	対前年同月 増減率	対前月 増減率	対前年同月 増減率	対前月 増減率	対前月 増減率	対前年同月 増減率	対前月 増減差	対前年同月 増 減 差			
全国(調査産業計・確報値)	544,269	98.3	0.0	259,702	0.1	0.4	239,310	0.0	0.4	284,567	269,616	△ 4,263
高知県(調査産業計)	534,181	109.2	10.1	249,558	0.1	6.9	226,756	△ 0.3	4.9	284,623	278,582	25,042
建設業	445,178	69.3	△ 4.2	269,837	2.6	△ 9.2	236,016	4.2	△ 12.2	175,341	175,341	7,207
製造業	395,189	60.9	△ 10.2	226,605	1.2	7.5	200,369	△ 1.4	3.8	168,584	146,870	△ 89,311
電気・ガス・熱供給・水道業	x	x	x	x	x	x	x	x	x	x	x	x
情報通信業	925,118	88.3	13.5	417,576	4.5	30.0	373,338	4.5	31.0	507,542	415,982	17,879
運輸業, 郵便業	365,958	40.6	△ 3.2	270,013	3.8	18.9	212,610	△ 0.2	11.4	95,945	95,904	△ 62,381
卸売業, 小売業	474,606	119.1	53.1	216,190	0.0	25.5	203,761	△ 0.5	21.5	258,416	258,072	113,733
金融業, 保険業	779,676	104.3	12.9	341,006	3.9	8.0	311,503	3.7	4.8	438,670	385,189	81,031
不動産業, 物品賃貸業	379,241	114.7	x	171,783	△ 2.7	x	163,543	△ 1.8	x	207,458	207,458	x
学術研究, 専門・技術サービス業	951,106	188.4	17.1	325,600	△ 1.3	△ 2.9	306,982	△ 1.3	△ 1.5	625,506	625,506	184,040
宿泊業, 飲食サービス業	133,087	14.1	△ 18.2	110,438	△ 3.3	△ 1.2	102,316	△ 2.4	△ 4.3	22,649	20,192	△ 31,525
生活関連サービス業, 娯楽業	275,651	47.3	49.9	195,666	6.6	23.9	176,943	5.1	20.7	79,985	76,475	57,720
教育, 学習支援業	892,494	201.3	△ 2.5	283,610	△ 4.3	0.6	279,535	△ 2.8	△ 0.4	608,884	608,884	△ 210,434
医療, 福祉	666,283	121.5	11.1	295,073	△ 1.0	3.5	264,500	△ 1.3	4.2	371,210	368,437	66,919
複合サービス業	588,879	133.8	△ 9.7	247,315	△ 1.7	△ 4.8	236,914	△ 1.9	△ 8.2	341,564	341,283	△ 28,763
サービス業(他に分類されないもの)	379,870	104.6	46.2	190,048	2.4	9.1	175,637	1.0	6.1	189,822	189,706	101,921

平成27年12月

- 注) ① 特別に支払われた給与については指数を作成していないため、実数による増減差です。
 ② 「現金給与総額」=「きまって支給する給与」+「特別に支払われた給与」・「きまって支給する給与」=「所定内給与」+「超過労働給与」
 ③ 「-」は該当データの無いものを示し、「x」は標本数が寡少につき秘匿のため公表できないもの。「0」は集計単位未満のデータ量を示す。

《 事業所規模 5人以上 》

(2表) 月間実労働時間数および出勤日数

(単位:時間、日、%)

産 業	総実労働時間		所定内労働時間			所定外労働時間			出勤日数			
	対前月 増減率	対前年同月 増減率	対前月 増減率	対前年同月 増減率	対前月 増減率	対前月 増減率	対前年同月 増減率	対前月 増減差	対前年同月 増減差			
全国(調査産業計・確報値)	143.8	△ 1.2	△ 0.2	132.4	△ 1.4	△ 0.1	11.4	1.8	△ 0.9	18.6	△ 0.2	0.0
高知県(調査産業計)	150.7	0.4	2.7	140.2	0.4	1.1	10.5	0.0	30.8	19.5	△ 0.1	△ 0.1
建設業	184.0	8.6	3.0	166.2	9.6	0.0	17.8	△ 0.6	44.6	21.1	0.4	0.3
製造業	171.1	0.1	△ 7.9	154.3	△ 1.0	△ 10.9	16.8	12.0	36.8	21.3	0.4	0.4
電気・ガス・熱供給・水道業	x	x	x	x	x	x	x	x	x	x	x	x
情報通信業	151.9	△ 11.1	△ 3.2	136.6	△ 10.4	△ 8.2	15.3	△ 16.8	62.1	19.3	△ 1.9	△ 1.2
運輸業, 郵便業	200.5	2.9	22.4	170.9	2.4	21.3	29.6	5.7	37.9	22.8	0.4	3.1
卸売業, 小売業	153.5	1.7	7.2	145.8	1.0	6.3	7.7	14.9	32.5	20.5	0.0	0.0
金融業, 保険業	155.2	3.7	4.0	141.3	2.8	2.0	13.9	13.9	25.3	18.7	0.5	0.6
不動産業, 物品賃貸業	128.1	△ 5.1	x	122.2	△ 4.8	x	5.9	△ 11.9	x	18.6	△ 1.0	x
学術研究, 専門・技術サービス業	144.3	△ 4.6	△ 3.8	134.3	△ 5.2	△ 1.6	10.0	5.3	△ 27.2	18.2	△ 1.4	0.2
宿泊業, 飲食サービス業	119.1	△ 0.3	△ 1.1	110.4	0.7	△ 4.1	8.7	△ 11.2	64.5	18.1	△ 0.4	△ 0.5
生活関連サービス業, 娯楽業	159.4	△ 0.7	25.2	150.1	△ 1.1	25.9	9.3	6.9	16.0	21.2	△ 0.2	△ 0.1
教育, 学習支援業	125.4	△ 4.9	7.4	121.0	△ 2.7	3.0	4.4	△ 41.3	34.8	16.4	△ 0.5	△ 1.5
医療, 福祉	141.6	△ 1.5	△ 0.8	134.9	△ 0.9	△ 1.1	6.7	△ 13.0	4.2	18.6	0.0	△ 0.3
複合サービス業	153.2	4.6	6.7	147.1	5.1	6.1	6.1	△ 4.7	1.2	20.0	0.9	1.2
サービス業(他に分類されないもの)	130.9	△ 0.2	△ 8.5	122.7	△ 1.8	△ 9.4	8.2	30.2	4.9	18.3	△ 0.7	△ 2.3

- 注) 出勤日数については指数を作成していないので、実数による増減差です。

平成27年12月

(図1) 賃金・労働時間・常用雇用指数(平成22年平均=100)の変化(事業所規模5人以上)

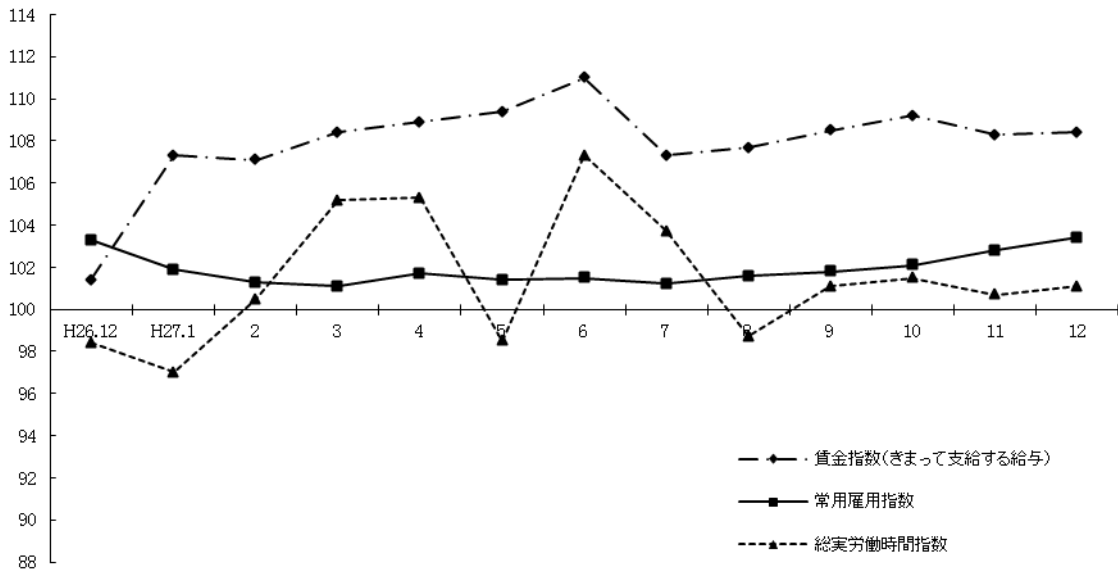

《 事業所規模 5人以上 》

(3表) 常用労働者数および労働異動率

(単位: 人、%、ポイント)

産 業	本調査期間末常用労働者数			労働異動率				
	対前月 増減率	対前年同月 増 減 率	パートタイム 労働者比率	入職率	対前年同月 増 減 差	離職率	対前年同月 増 減 差	
全国(調査産業計・確報値)	48,322,341	0.2	2.3	31.0	1.66	0.13	1.49	0.03
高知県(調査産業計)	213,725	0.6	0.1	23.3	1.74	0.62	1.07	△ 0.36
建設業	16,049	0.1	5.1	2.7	1.49	1.39	1.37	1.30
製造業	16,155	△ 0.9	△ 20.4	14.3	2.12	1.09	1.54	0.64
電気・ガス・熱供給・水道業	x	x	x	x	x	x	x	x
情報通信業	3,227	0.0	△ 2.1	5.8	0.34	△ 0.45	0.34	0.22
運輸業, 郵便業	12,939	0.2	3.9	13.7	1.70	1.36	1.53	1.19
卸売業, 小売業	43,401	0.2	△ 1.3	35.7	1.14	0.15	0.95	△ 0.14
金融業, 保険業	7,533	△ 0.5	△ 5.0	13.6	0.36	0.20	0.86	0.70
不動産業, 物品賃貸業	1,481	0.0	x	6.1	0.61	x	0.61	x
学術研究, 専門・技術サービス業	4,289	0.0	△ 2.6	8.3	0.05	△ 1.45	0.05	△ 1.27
宿泊業, 飲食サービス業	16,924	6.2	7.1	73.1	7.78	5.53	1.54	△ 0.41
生活関連サービス業, 娯楽業	5,937	△ 0.2	7.7	28.9	1.28	△ 2.16	1.45	△ 3.82
教育, 学習支援業	17,225	0.1	8.3	22.6	0.88	△ 0.17	0.76	△ 3.59
医療, 福祉	52,266	0.2	△ 0.5	12.0	1.21	△ 0.09	0.97	△ 0.54
複合サービス業	4,018	0.4	46.0	9.6	0.60	0.60	0.17	0.17
サービス業(他に分類されないもの)	11,487	1.0	3.3	30.8	2.12	0.34	1.12	△ 0.30

注) ①労働異動率については指数を作成していないので、実数による増減差です。

平成27年12月

《 事業所規模 5人以上 》

(4表) 産業別・就業形態別常用労働者数、月間給与額、労働時間数等

(単位:人、円、日、時間)

就業形態	産業	本調査期間末 労働者数	現金給与 総額	きまって 支給する 給与		特別に 支払われた 給与	出 勤 数	総 実 所 定 内 所 定 外 労働 時間 労働 時間 労働 時間	所 定 内 労働 時間	所 定 外 労働 時間	
				所 定 内 給 与	超 過 労 働 給 与						
一般労働者	調査産業計	163,874	659,315	294,636	266,180	28,456	364,679	20.4	166.3	153.8	12.5
	製造業	13,846	441,382	246,607	217,272	29,335	194,775	21.4	178.6	159.9	18.7
	卸売業,小売業	27,901	662,567	276,790	258,965	17,825	385,777	21.5	174.2	164.1	10.1
	医療,福祉	45,986	734,434	316,943	282,511	34,432	417,491	19.2	151.1	143.5	7.6
パートタイム 労働者	調査産業計	49,851	115,258	98,648	94,773	3,875	16,610	16.5	98.3	94.7	3.6
	製造業	2,309	110,956	103,527	96,357	7,170	7,429	20.4	125.2	119.9	5.3
	卸売業,小売業	15,500	135,424	106,836	104,145	2,691	28,588	18.7	116.0	112.7	3.3
	医療,福祉	6,280	165,144	134,254	132,062	2,192	30,890	14.4	72.0	71.8	0.2

平成27年12月

統計表: 事業所規模 5人以上

賃金指数(現金給与総額)

区分	調査産業計		建設業		製造業		電気・ガス・熱供給・水道業		情報通信業		運輸業,郵便業		卸売業,小売業		金融業,保険業	
	名目	実質	名目	実質	名目	実質	名目	実質	名目	実質	名目	実質	名目	実質	名目	実質
平成20年平均	105.8	104.1	119.0	117.1	100.2	98.6	109.7	108.0	77.7	76.5	88.5	87.1	98.3	96.8	121.4	119.5
21	96.4	95.8	109.1	108.4	96.7	96.1	102.6	102.0	76.3	75.8	88.2	87.7	88.2	87.7	102.3	101.7
22	100.0	100.0	100.0	100.0	100.0	100.0	100.0	100.0	100.0	100.0	100.0	100.0	100.0	100.0	100.0	100.0
23	105.3	105.7	106.3	106.7	109.2	109.6	104.2	104.6	92.4	92.8	87.7	88.1	110.5	110.9	101.5	101.9
24	104.7	105.1	99.4	99.8	110.3	110.7	97.6	98.0	75.3	75.6	87.1	87.4	103.3	103.7	102.6	103.0
25	103.3	104.4	112.9	114.2	106.2	107.4	79.1	80.0	77.7	78.6	90.9	91.9	104.4	105.6	115.1	116.4
26	106.7	104.4	123.8	121.1	108.1	105.8	97.9	95.8	84.7	82.9	93.4	91.4	106.5	104.2	114.7	112.2
平成26年12月	180.3	174.9	174.9	169.6	186.5	180.9	134.5	130.5	160.5	155.7	132.7	128.7	148.3	143.8	204.3	198.2
平成27年1月	96.5	93.9	108.2	105.3	90.7	88.2	x	x	77.1	75.0	96.6	94.0	102.5	99.7	91.9	89.4
2月	91.9	89.4	107.8	104.9	88.1	85.7	x	x	78.8	76.7	95.9	93.3	99.5	96.8	93.8	91.2
3月	98.8	96.1	126.8	123.3	111.6	108.6	x	x	91.9	89.4	96.8	94.2	114.9	111.8	97.5	94.8
4月	94.0	91.4	102.9	100.1	93.2	90.7	x	x	78.0	75.9	91.1	88.6	109.3	106.3	92.7	90.2
5月	101.7	98.9	105.5	102.6	93.4	90.9	x	x	78.2	76.1	91.5	89.0	121.3	118.0	199.6	194.2
6月	172.7	166.1	132.4	127.3	128.9	123.9	x	x	158.4	152.3	111.0	106.7	188.7	181.4	219.0	210.6
7月	105.9	101.8	129.8	124.8	132.3	127.2	x	x	90.9	87.4	88.7	85.3	141.5	136.1	101.2	97.3
8月	94.4	90.8	109.5	105.3	101.6	97.7	x	x	79.6	76.5	92.7	89.1	109.6	105.4	96.8	93.1
9月	95.3	91.6	111.0	106.7	95.7	92.0	x	x	77.8	74.8	88.8	85.4	104.5	100.5	96.5	92.8
10月	93.8	89.8	106.4	101.9	94.2	90.2	x	x	80.2	76.8	89.0	85.2	105.7	101.2	100.7	96.5
11月	94.9	91.3	99.0	95.3	104.0	100.1	x	x	96.7	93.1	91.4	88.0	103.6	99.7	112.9	108.7
12月	198.5	191.8	167.5	161.8	167.4	161.7	x	x	182.1	175.9	128.5	124.2	227.0	219.3	230.7	222.9

注) 実質賃金指数算出のための消費者物価指数は「高知市の持家の帰属家賃を除く総合」指数を使用しています。
平成21年以前と接続しない産業の指数、前年比及び前年差は、算出できないため、表中において「-」と表記しています。

労働時間指数

区分	調査産業計		建設業		製造業		電気・ガス・熱供給・水道業		情報通信業		運輸業,郵便業		卸売業,小売業		金融業,保険業	
	総実	所定外	総実	所定外	総実	所定外	総実	所定外	総実	所定外	総実	所定外	総実	所定外	総実	所定外
平成20年平均	101.5	94.4	103.2	99.0	102.0	94.4	102.7	109.0	92.4	72.1	88.5	53.6	99.3	88.6	102.5	236.4
21	98.6	89.1	102.0	112.1	95.1	81.0	99.8	95.2	94.9	74.9	95.9	77.8	96.9	70.7	97.6	128.5
22	100.0	100.0	100.0	100.0	100.0	100.0	100.0	100.0	100.0	100.0	100.0	100.0	100.0	100.0	100.0	100.0
23	101.8	104.0	101.3	84.7	103.7	142.6	99.1	95.7	107.0	124.5	96.3	57.3	101.8	96.6	100.3	117.5
24	99.5	93.6	99.8	90.1	102.9	111.2	101.4	80.0	90.9	69.8	88.6	61.1	98.3	98.6	89.7	105.1
25	99.4	97.0	99.6	121.5	102.2	116.4	100.9	62.5	94.4	63.1	93.2	79.8	97.4	101.5	102.0	195.9
26	100.4	98.1	110.3	123.7	111.8	113.5	100.3	114.0	92.5	59.2	94.5	83.2	95.2	96.9	107.9	308.9
平成26年12月	98.4	91.2	109.5	139.9	117.0	119.2	91.6	83.9	90.7	49.4	86.5	69.9	96.2	84.2	104.0	277.3
平成27年1月	97.0	112.5	104.2	139.8	116.3	105.8	x	x	85.7	83.8	94.6	102.0	95.2	121.7	100.9	235.0
2月	100.5	112.5	107.7	150.0	126.7	135.0	x	x	91.3	89.0	102.5	116.0	95.7	105.8	98.6	240.0
3月	105.2	122.7	117.5	208.0	128.8	141.7	x	x	91.0	86.9	100.5	100.3	99.1	133.3	106.5	240.0
4月	105.3	113.6	98.3	80.7	132.8	134.0	x	x	91.1	73.8	101.1	98.0	103.0	137.7	109.5	292.5
5月	98.5	113.6	97.8	123.9	121.0	135.0	x	x	89.4	76.4	96.9	96.7	98.7	114.5	104.5	335.0
6月	107.3	111.4	106.3	129.5	132.6	133.0	x	x	92.4	68.6	101.9	92.2	105.0	127.5	109.7	292.5
7月	103.7	102.3	112.9	164.8	109.2	124.3	x	x	97.2	70.7	102.3	75.9	102.7	108.7	116.7	340.0
8月	98.7	109.1	104.5	221.6	104.2	135.9	x	x	97.0	74.3	100.5	82.4	102.1	108.7	100.4	215.0
9月	101.1	114.8	112.6	238.6	107.6	136.9	x	x	93.9	89.0	102.2	78.8	103.3	102.9	101.6	255.0
10月	101.5	122.7	118.1	239.8	104.9	125.2	x	x	90.6	87.4	101.8	100.7	100.3	108.7	107.2	300.0
11月	100.7	119.3	103.9	203.4	107.7	145.6	x	x	98.7	96.3	102.9	91.2	101.4	97.1	104.3	305.0
12月	101.1	119.3	112.8	202.3	107.8	163.1	x	x	87.8	80.1	105.9	96.4	103.1	111.6	108.2	347.5

注) 平成21年以前と接続しない産業の指数、前年比及び前年差は、算出できないため、表中において「-」と表記しています。

(H22年平均 = 100)

不動産業、物品賃貸業		学術研究、専門・技術サービス業		宿泊業、飲食サービス業		生活関連サービス業、娯楽業		教育、学習支援業		医療、福祉		複合サービス事業		サービス業 (他に分類されないもの)		区分
名目	実質	名目	実質	名目	実質	名目	実質	名目	実質	名目	実質	名目	実質	名目	実質	
-	-	-	-	-	-	-	-	121.2	119.3	116.6	114.8	89.7	88.3	-	-	平成20年平均
-	-	-	-	-	-	-	-	89.9	89.4	100.7	100.1	88.5	88.0	-	-	21
100.0	100.0	100.0	100.0	100.0	100.0	100.0	100.0	100.0	100.0	100.0	100.0	100.0	100.0	100.0	100.0	22
112.3	112.8	95.3	95.7	99.3	99.7	88.1	88.5	120.0	120.5	104.0	104.4	90.7	91.1	76.6	76.9	23
59.3	59.5	92.5	92.9	93.2	93.6	89.1	89.5	122.4	122.9	111.2	111.6	87.4	87.8	76.2	76.5	24
74.7	75.5	94.6	95.7	107.9	109.1	86.0	87.0	98.8	99.9	106.7	107.9	101.7	102.8	83.1	84.0	25
128.1	125.3	113.2	110.8	101.4	99.2	90.0	88.1	94.2	92.2	110.2	107.8	116.7	114.2	81.1	79.4	26
x	x	198.9	192.9	136.4	132.3	94.2	91.4	225.2	218.4	192.7	186.9	206.4	200.2	104.7	101.6	平成26年12月
65.1	63.3	79.6	77.4	91.7	89.2	89.1	86.7	75.1	73.1	106.8	103.9	92.5	90.0	74.2	72.2	平成27年1月
63.9	62.2	79.2	77.0	91.0	88.5	92.7	90.2	75.3	73.2	93.6	91.1	81.1	78.9	73.7	71.7	2月
64.2	62.5	81.0	78.8	92.0	89.5	100.3	97.6	77.2	75.1	93.5	91.0	91.0	88.5	79.2	77.0	3月
67.5	65.7	82.5	80.3	95.4	92.8	97.9	95.2	77.9	75.8	93.6	91.1	88.6	86.2	75.8	73.7	4月
64.6	62.8	81.9	79.7	97.7	95.0	94.7	92.1	77.3	75.2	96.3	93.7	87.3	84.9	72.9	70.9	5月
114.9	110.5	191.8	184.4	105.2	101.2	134.6	129.4	202.6	194.8	187.3	180.1	163.9	157.6	136.8	131.5	6月
77.0	74.0	79.7	76.6	90.6	87.1	97.2	93.5	73.1	70.3	100.9	97.0	82.0	78.8	84.3	81.1	7月
68.8	66.2	79.3	76.3	94.3	90.7	94.1	90.5	71.2	68.5	94.5	90.9	78.9	75.9	74.6	71.7	8月
66.5	63.9	137.8	132.5	89.0	85.6	99.8	96.0	72.6	69.8	95.9	92.2	79.6	76.5	75.0	72.1	9月
67.5	64.7	82.0	78.5	86.9	83.2	92.3	88.4	73.2	70.1	96.9	92.8	81.9	78.4	77.4	74.1	10月
66.8	64.3	80.8	77.8	97.8	94.1	95.8	92.2	72.8	70.1	96.6	93.0	79.7	76.7	74.8	72.0	11月
143.4	138.6	233.0	225.1	111.6	107.8	141.2	136.4	219.5	212.1	214.1	206.9	186.4	180.1	153.1	147.9	12月

(H22年平均 = 100)

不動産業、物品賃貸業		学術研究、専門・技術サービス業		宿泊業、飲食サービス業		生活関連サービス業、娯楽業		教育、学習支援業		医療、福祉		複合サービス事業		サービス業 (他に分類されないもの)		区分
総実	所定外	総実	所定外	総実	所定外	総実	所定外	総実	所定外	総実	所定外	総実	所定外	総実	所定外	
-	-	-	-	-	-	-	-	107.0	391.0	107.3	98.6	107.4	108.8	-	-	平成20年平均
-	-	-	-	-	-	-	-	105.1	132.0	97.3	97.4	105.1	89.8	-	-	21
100.0	100.0	100.0	100.0	100.0	100.0	100.0	100.0	100.0	100.0	100.0	100.0	100.0	100.0	100.0	100.0	22
98.5	82.5	98.9	92.5	99.2	132.8	105.1	96.3	104.7	118.3	103.5	102.1	96.3	79.6	94.4	69.2	23
88.4	84.0	100.5	110.3	103.2	128.6	100.7	139.7	101.3	122.9	105.4	97.3	101.6	100.4	91.3	59.3	24
93.0	155.4	103.0	85.9	112.5	204.2	92.5	73.5	95.1	60.1	103.2	86.2	98.6	197.4	93.9	83.9	25
102.0	156.2	102.5	134.5	100.3	164.9	97.8	114.7	86.8	77.7	106.0	86.9	103.2	222.8	95.5	61.8	26
x	x	93.1	107.3	99.4	125.9	93.4	157.2	79.4	56.3	103.3	88.1	97.8	102.2	93.8	63.0	平成26年12月
78.3	30.1	90.5	88.3	90.0	135.7	111.6	207.8	85.9	108.6	99.5	102.7	95.2	76.3	88.9	79.0	平成27年1月
79.4	28.3	92.4	91.4	91.2	138.1	111.2	178.4	96.3	144.8	102.7	90.4	91.8	66.1	89.2	42.7	2月
78.2	28.3	106.0	109.4	94.0	147.6	112.7	105.9	103.4	163.8	108.8	100.0	102.9	74.6	90.8	61.3	3月
88.0	45.1	100.4	75.0	99.1	166.7	121.4	141.2	105.5	212.1	107.6	93.2	105.5	79.7	91.0	47.6	4月
78.9	37.2	84.6	63.3	100.6	171.4	114.1	133.3	87.0	203.4	99.3	100.0	98.5	100.0	86.1	42.7	5月
78.9	36.3	104.8	61.7	96.1	147.6	124.6	154.9	110.3	205.2	110.4	90.4	98.9	88.1	91.5	38.7	6月
86.1	43.4	101.7	61.7	92.7	173.8	111.7	151.0	96.2	91.4	109.1	89.0	106.9	83.1	88.5	39.5	7月
83.2	39.8	90.2	46.9	103.5	235.7	122.1	207.8	62.1	62.1	105.5	91.8	102.7	72.9	84.7	41.1	8月
83.8	54.9	89.4	63.3	95.1	200.0	118.1	182.4	89.8	125.9	104.1	97.3	98.7	101.7	84.9	53.2	9月
78.9	54.9	99.8	72.7	95.1	250.0	115.6	168.6	93.9	136.2	104.9	102.7	100.5	83.1	86.0	54.0	10月
82.4	59.3	93.9	74.2	98.5	233.3	117.8	170.6	89.7	129.3	104.1	105.5	99.7	108.5	86.0	50.8	11月
78.2	52.2	89.6	78.1	98.3	207.1	116.9	182.4	85.3	75.9	102.5	91.8	104.4	103.4	85.8	66.1	12月

事業所規模 5人以上 続き

賃金指数(きまって支給する給与)

区分	調査産業計	建設業	製造業	電気・ガス・熱供給・水道業	情報通信業	運輸業,郵便業	卸売業,小売業	金融業,保険業
平成20年平均	105.7	122.8	97.4	108.7	83.1	91.8	98.4	107.8
21	96.7	105.9	94.7	100.8	84.4	88.5	89.8	96.9
22	100.0	100.0	100.0	100.0	100.0	100.0	100.0	100.0
23	103.8	99.5	107.4	101.0	99.2	86.6	107.3	98.7
24	102.9	100.9	107.7	96.5	83.3	85.3	101.3	101.0
25	101.9	111.9	102.7	84.5	85.1	90.9	100.6	110.9
26	103.6	116.5	100.4	115.4	87.3	90.8	101.2	109.7
平成26年12月	101.4	121.5	100.0	116.3	83.6	87.9	93.5	106.7
平成27年1月	107.3	117.4	94.7	x	102.0	105.3	113.8	104.9
2月	107.1	117.0	98.6	x	102.6	105.7	112.9	106.4
3月	108.4	116.3	103.2	x	101.8	100.7	120.2	108.9
4月	108.9	108.5	104.4	x	102.8	100.3	123.0	105.9
5月	109.4	114.6	104.4	x	102.5	100.6	120.9	114.3
6月	111.0	115.3	105.5	x	101.1	101.9	125.6	109.1
7月	107.3	114.3	107.5	x	104.7	89.2	118.5	115.5
8月	107.7	112.3	107.2	x	103.4	97.7	118.8	109.8
9月	108.5	120.5	107.2	x	102.5	97.9	118.6	109.4
10月	109.2	115.5	105.4	x	106.1	97.7	119.4	115.0
11月	108.3	107.5	106.2	x	104.1	100.7	117.4	110.9
12月	108.4	110.3	107.5	x	108.7	104.5	117.3	115.2

注) 平成21年以前と接続しない産業の指数、前年比及び前年差は、算出できないため、表中において「-」と表記しています。

常用雇用指数

区分	調査産業計	建設業	製造業	電気・ガス・熱供給・水道業	情報通信業	運輸業,郵便業	卸売業,小売業	金融業,保険業
平成20年平均	105.0	126.1	106.4	132.5	128.4	95.9	107.7	104.6
21	103.5	105.8	103.3	136.1	116.7	95.3	109.1	99.2
22	100.0	100.0	100.0	100.0	100.0	100.0	100.0	100.0
23	100.0	97.9	95.7	118.6	124.5	101.6	99.7	103.7
24	102.1	96.5	99.0	120.0	125.3	94.7	100.5	101.3
25	102.5	96.4	101.6	128.3	123.1	92.4	100.9	100.0
26	102.5	101.2	93.7	89.0	119.2	91.8	103.0	96.4
平成26年12月	103.3	103.0	95.0	86.8	119.3	91.5	105.4	99.1
平成27年1月	101.9	105.5	74.0	x	118.5	91.0	103.8	98.0
2月	101.3	102.1	73.9	x	118.8	90.1	105.3	98.0
3月	101.1	103.2	78.4	x	117.5	89.8	103.7	98.4
4月	101.7	102.4	77.6	x	117.4	89.7	102.9	97.6
5月	101.4	100.5	78.5	x	116.4	89.6	101.5	96.7
6月	101.5	100.3	78.4	x	116.3	89.2	101.7	96.3
7月	101.2	101.6	75.3	x	116.4	89.8	101.7	95.8
8月	101.6	104.7	76.4	x	116.1	90.3	101.9	95.2
9月	101.8	106.1	76.8	x	116.2	90.2	101.2	94.8
10月	102.1	106.1	76.9	x	116.8	89.3	102.6	94.8
11月	102.8	108.2	76.3	x	116.8	94.9	103.8	94.5
12月	103.4	108.3	75.6	x	116.8	95.1	104.0	94.1

注) 平成21年以前と接続しない産業の指数、前年比及び前年差は、算出できないため、表中において「-」と表記しています。

(H22年平均 = 100)

不動産業, 物品 賃貸業	学術研究, 専門・ 技術サービス業	宿泊業, 飲食サ- ビス業	生活関連サ-ビ ス業, 娯楽業	教育, 学習支援業	医療, 福祉	複合サ-ビス事 業	サ-ビス業 (他に分類されな いもの)	区 分
-	-	-	-	119.9	114.8	93.0	-	平成20年平均
-	-	-	-	92.7	101.4	93.0	-	21
100.0	100.0	100.0	100.0	100.0	100.0	100.0	100.0	22
114.5	95.2	97.0	92.1	119.1	103.2	99.0	79.2	23
64.2	93.1	93.3	92.6	114.9	109.1	90.8	79.1	24
76.2	96.3	106.9	93.7	93.5	105.9	101.3	86.1	25
110.8	104.6	97.2	97.2	89.3	109.9	110.4	88.1	26
x	101.9	95.6	90.4	88.8	109.6	105.0	81.7	平成26年12月
75.2	98.7	93.3	96.1	95.3	113.5	103.1	85.3	平成27年1月
73.8	98.2	92.8	100.7	96.4	111.4	103.6	85.5	2月
74.1	100.4	93.8	110.1	96.2	110.7	102.0	89.0	3月
77.9	102.0	97.3	109.4	99.7	111.3	103.3	86.2	4月
74.6	101.6	99.5	106.0	98.9	111.8	101.4	84.3	5月
75.1	97.9	95.9	123.0	101.0	113.5	101.8	85.6	6月
76.6	98.8	90.6	104.1	89.8	112.3	102.4	86.7	7月
77.1	98.4	96.2	105.1	91.2	112.3	98.1	86.3	8月
76.8	98.6	90.8	111.3	90.7	113.5	99.7	86.4	9月
78.0	101.7	88.6	103.0	93.6	115.2	104.6	87.9	10月
77.1	100.2	97.7	105.1	93.3	114.5	101.8	87.0	11月
75.0	98.9	94.5	112.0	89.3	113.4	100.0	89.1	12月

(H22年平均 = 100)

不動産業, 物品 賃貸業	学術研究, 専門・ 技術サービス業	宿泊業, 飲食サ- ビス業	生活関連サ-ビ ス業, 娯楽業	教育, 学習支援業	医療, 福祉	複合サ-ビス事 業	サ-ビス業 (他に分類されな いもの)	区 分
-	-	-	-	100.9	100.7	145.4	-	平成20年平均
-	-	-	-	98.2	104.0	142.0	-	21
100.0	100.0	100.0	100.0	100.0	100.0	100.0	100.0	22
97.0	104.9	93.0	98.1	103.8	101.4	97.2	100.8	23
90.1	100.6	95.2	95.0	104.9	109.6	94.1	105.1	24
84.7	97.0	93.2	95.6	101.9	112.5	91.3	109.7	25
75.0	92.0	92.2	90.1	102.2	117.1	87.6	107.7	26
x	88.2	95.5	86.8	100.1	118.7	88.2	103.8	平成26年12月
87.3	88.1	97.2	85.6	104.8	118.5	123.8	104.2	平成27年1月
86.6	88.1	95.6	86.2	104.8	117.8	123.9	101.1	2月
86.5	86.9	96.0	84.9	100.1	117.6	123.9	102.9	3月
87.1	86.7	94.5	85.5	106.8	118.9	126.4	105.4	4月
86.6	86.7	95.7	85.9	106.9	119.2	125.3	105.1	5月
84.9	85.7	96.7	90.1	107.4	118.8	125.1	104.6	6月
84.9	83.5	96.2	90.2	107.3	119.1	125.7	104.5	7月
87.0	83.5	96.8	92.6	105.6	118.7	128.0	105.4	8月
85.2	83.5	97.9	92.3	107.4	117.9	128.5	105.4	9月
86.8	83.5	99.3	92.5	107.2	118.0	129.1	106.1	10月
87.2	85.9	96.3	93.6	108.3	117.8	128.3	106.1	11月
87.2	85.9	102.3	93.5	108.4	118.1	128.8	107.2	12月

《 事業所規模 30人以上 》

1. 賃金の動き(1表参照)

		対前月比(差)	対前年同月比(差)
現金給与総額	599,179 円	115.3 %	6.1 %
きまって支給する給与	271,244 円	0.8 %	5.7 %
特別に支払われた給与	327,935 円	318,791 円	2,757 円

2. 労働時間の動き(2表参照)

		対前月比(差)	対前年同月比(差)
出勤日数	18.9 日	△ 0.3 日	△ 0.1 日
総実労働時間	148.3 時間	△ 0.9 %	3.4 %
所定外労働時間	11.4 時間	1.8 %	16.0 %

3. 雇用の動き(3表参照)

		対前月比(差)	対前年同月比(差)
常用労働者数	110,792 人	0.0 %	△ 0.3 %
パート労働者比率	20.7 %	0.2 pt	1.1 pt
労働異動率			
入職率	1.17 %		0.04 pt
離職率	0.97 %		△ 0.11 pt

《 事業所規模 30人以上 》

(1表) 月間現金給与額

産 業	現金給与総額			きまって支給する給与			所定内給与			特別に支払われた給与		
	対前月 増減率	対前年同月 増減率		対前月 増減率	対前年同月 増減率		対前月 増減率	対前年同月 増減率		対前月 増減差	対前年同月 増 減 差	
全国(調査産業計・確報値)	655,571	112.7	△ 0.3	289,330	0.1	0.5	263,173	0.0	0.5	366,241	346,974	△ 10,045
高知県(調査産業計)	599,179	115.3	6.1	271,244	0.8	5.7	243,350	0.1	5.0	327,935	318,791	2,757
建設業	x	x	x	x	x	x	x	x	x	x	x	x
製造業	435,026	63.6	△ 8.6	234,332	△ 0.2	8.1	208,007	△ 0.1	7.7	200,694	169,654	△ 97,035
電気・ガス・熱供給・水道業	x	x	x	x	x	x	x	x	x	x	x	x
情報通信業	934,495	79.4	△ 14.6	439,390	10.1	11.1	405,375	10.0	16.6	495,105	373,279	△ 193,631
運輸業, 郵便業	423,483	47.0	8.4	301,783	4.8	34.1	239,875	2.1	31.4	121,700	121,632	△ 56,965
卸売業, 小売業	373,337	117.0	12.9	170,386	△ 1.0	△ 3.1	159,227	△ 2.1	△ 5.8	202,951	202,951	26,421
金融業, 保険業	850,810	79.0	16.4	367,622	8.6	10.5	337,259	7.9	6.2	483,188	346,377	128,228
不動産業, 物品賃貸業	372,239	110.3	x	174,009	△ 1.7	x	163,047	△ 1.9	x	198,230	198,230	x
学術研究, 専門・技術サービス業	1,070,659	208.4	△ 3.1	347,721	0.2	△ 8.1	323,841	1.7	△ 6.2	722,938	722,938	106,600
宿泊業, 飲食サービス業	189,004	41.6	14.6	137,577	4.5	18.4	126,017	5.1	14.4	51,427	49,633	△ 7,620
生活関連サービス業, 娯楽業	277,515	52.1	6.4	172,927	△ 1.7	△ 5.8	152,871	△ 5.0	△ 9.1	104,588	97,928	53,079
教育, 学習支援業	914,489	216.5	0.9	285,244	△ 1.3	2.6	278,762	△ 0.9	0.8	629,245	629,245	△ 302,321
医療, 福祉	765,331	128.0	16.6	334,002	△ 0.5	5.8	294,523	△ 1.0	7.8	431,329	431,247	104,348
複合サービス業	623,698	128.1	x	268,692	△ 1.7	x	252,968	△ 2.0	x	355,006	354,890	x
サービス業(他に分類されないもの)	234,450	49.3	2.9	159,203	1.4	8.3	149,750	1.4	8.7	75,247	75,247	△ 10,960

(単位:円、%)

注) ① 特別に支払われた給与については指数を作成していないため、実数による増減差です。

② 「現金給与総額」=「きまって支給する給与」+「特別に支払われた給与」・「きまって支給する給与」=「所定内給与」+「超過労働給与」

③ 「-」は該当データの無いものを示し、「x」は標本数が稀少につき秘匿のため公表できないもの。「0」は集計単位未満のデータ量を示す。

《 事業所規模 30人以上 》

(2表) 月間実労働時間数および出勤日数

産 業	総実労働時間			所定内労働時間			所定外労働時間			出勤日数		
	対前月 増減率	対前年同月 増減率		対前月 増減率	対前年同月 増減率		対前月 増減率	対前年同月 増減率		対前月 増減差	対前年同月 増減差	
全国(調査産業計・確報値)	147.9	△ 1.1	0.1	134.5	△ 1.3	0.3	13.4	0.8	△ 1.5	18.7	△ 0.2	0.0
高知県(調査産業計)	148.3	△ 0.9	3.4	136.9	△ 1.1	2.3	11.4	1.8	16.0	18.9	△ 0.3	△ 0.1
建設業	x	x	x	x	x	x	x	x	x	x	x	x
製造業	167.1	△ 0.8	2.2	151.5	△ 0.7	2.3	15.6	△ 1.9	1.2	20.1	△ 0.1	△ 0.2
電気・ガス・熱供給・水道業	x	x	x	x	x	x	x	x	x	x	x	x
情報通信業	148.1	△ 11.5	△ 1.3	137.9	△ 10.4	△ 1.0	10.2	△ 23.9	△ 9.3	19.5	△ 1.8	0.2
運輸業, 郵便業	202.1	2.1	28.8	159.4	0.5	27.2	42.7	8.4	47.4	21.9	0.2	3.5
卸売業, 小売業	144.8	△ 2.8	△ 2.8	137.1	△ 3.7	△ 2.7	7.7	16.7	5.6	20.0	△ 0.6	0.0
金融業, 保険業	152.0	4.1	5.6	137.7	2.7	3.2	14.3	20.2	25.9	18.6	0.3	1.1
不動産業, 物品賃貸業	151.3	△ 2.8	x	143.3	△ 3.2	x	8.0	6.7	x	19.7	△ 0.2	x
学術研究, 専門・技術サービス業	142.0	△ 1.9	0.5	131.9	△ 0.4	3.7	10.1	△ 17.9	△ 23.9	17.4	△ 0.1	0.7
宿泊業, 飲食サービス業	124.2	1.6	0.5	112.8	1.6	△ 2.7	11.4	1.8	48.4	18.1	△ 0.1	△ 1.1
生活関連サービス業, 娯楽業	136.2	△ 1.7	△ 0.2	126.8	△ 1.7	△ 1.2	9.4	△ 2.1	13.6	18.5	△ 0.4	△ 2.4
教育, 学習支援業	119.0	△ 5.4	14.8	116.0	△ 4.9	6.1	3.0	△ 21.1	110.4	15.5	△ 0.8	△ 2.3
医療, 福祉	144.5	△ 0.8	1.0	136.6	△ 0.5	0.9	7.9	△ 4.8	1.9	18.4	0.0	0.1
複合サービス業	152.5	2.1	x	142.4	2.2	x	10.1	0.0	x	19.3	0.4	x
サービス業(他に分類されないもの)	116.4	△ 6.9	△ 8.0	110.5	△ 6.8	△ 7.1	5.9	△ 9.2	△ 23.2	17.5	△ 1.7	△ 2.8

注) 出勤日数については指数を作成していないので、実数による増減差です。

(単位:時間、日、%)

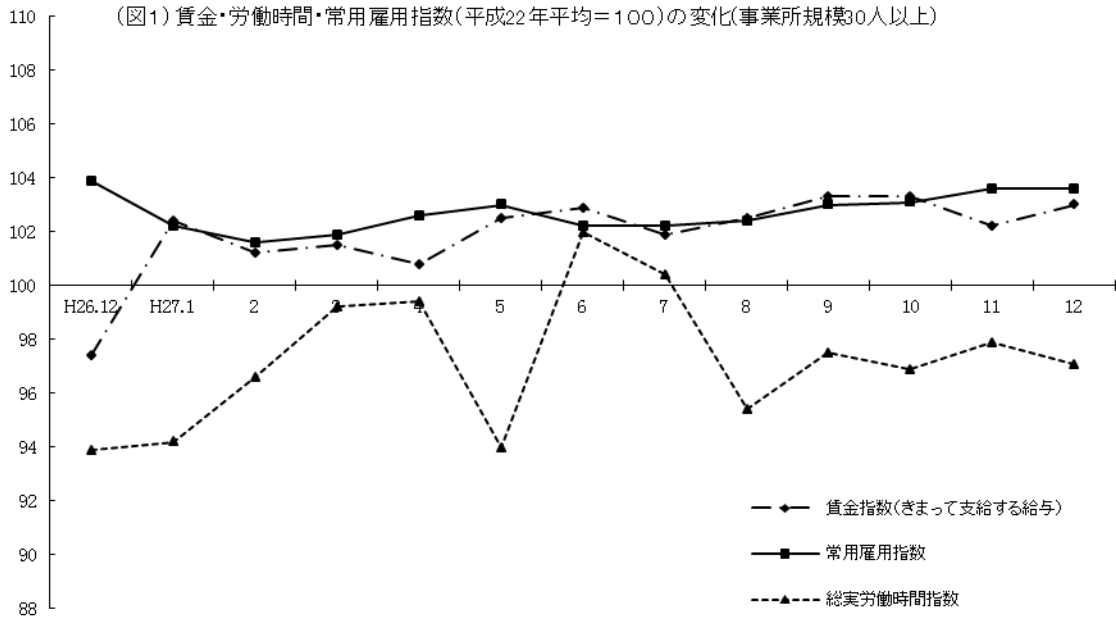

《 事業所規模 30人以上 》

(3表) 常用労働者数および労働異動率

(単位:人、%、ポイント)

産 業	本調査期間末常用労働者数				労働異動率			
	対前月 増減率	対前年同月 増 減 率	パートタイム 労働者比率	入職率	対前年同月 増 減 差	離職率	対前年同月 増 減 差	
全国(調査産業計・確報値)	27,750,842	0.2	1.3	25.9	1.46	0.14	1.29	0.00
高知県(調査産業計)	110,792	0.0	△ 0.3	20.7	1.17	0.04	0.97	△ 0.11
建設業	x	x	x	x	x	x	x	x
製造業	11,051	△ 2.4	△ 17.2	13.2	0.77	△ 0.57	1.05	△ 0.22
電気・ガス・熱供給・水道業	x	x	x	x	x	x	x	x
情報通信業	2,055	0.0	0.6	3.7	0.54	△ 0.75	0.54	0.34
運輸業, 郵便業	7,814	2.3	5.2	19.0	2.88	2.31	0.62	0.05
卸売業, 小売業	18,095	0.9	△ 2.7	44.2	1.49	0.16	0.62	△ 0.45
金融業, 保険業	2,725	△ 1.4	△ 11.2	18.1	0.98	0.56	2.35	1.93
不動産業, 物品賃貸業	343	0.0	x	26.2	2.62	x	2.62	x
学術研究, 専門・技術サービス業	1,912	0.0	0.0	7.8	0.10	△ 0.32	0.10	0.10
宿泊業, 飲食サービス業	4,065	0.5	△ 0.2	59.0	3.36	1.28	2.82	0.38
生活関連サービス業, 娯楽業	2,427	△ 0.4	4.3	53.8	3.12	0.00	3.53	1.19
教育, 学習支援業	10,149	△ 0.7	△ 1.7	24.2	0.05	△ 1.63	0.77	0.20
医療, 福祉	37,183	0.2	1.4	7.1	0.93	0.06	0.76	△ 0.46
複合サービス業	1,995	△ 0.3	x	4.3	0.00	x	0.35	x
サービス業(他に分類されないもの)	5,888	△ 0.2	2.4	38.3	1.91	0.54	2.15	0.38

注) ①労働異動率については指数を作成していないので、実数による増減差です。

平成27年12月

《 事業所規模 30人以上 》

(4表) 産業別・就業形態別常用労働者数、月間給与額、労働時間数等

(単位:人、円、日、時間)

就業形態	産 業	本調査期間末 労働者数	現金給与 総 額	きまって 支給する 給 与			特別に 支払われた 給 与	出 勤 日 数	総 実 所 定 内 所 定 外 労働時間 労働時間 労働時間	所 定 内 労働時間	所 定 外 労働時間
				所定内 給 与	超過労働 給 与						
一般労働者	調 査 産 業 計	87,907	722,135	314,374	280,430	33,944	407,761	19.7	161.8	148.3	13.5
	製 造 業	9,590	484,487	254,950	225,403	29,547	229,537	20.4	175.3	157.9	17.4
	卸 売 業, 小 売 業	10,096	560,401	225,400	208,607	16,793	335,001	21.1	167.6	156.9	10.7
	医 療, 福 祉	34,551	807,134	344,743	302,661	42,082	462,391	18.7	149.7	141.2	8.5
パートタイム 労働者	調 査 産 業 計	22,885	123,678	104,450	99,953	4,497	19,228	15.9	96.1	92.7	3.4
	製 造 業	1,461	110,480	99,049	93,862	5,187	11,431	18.1	113.5	109.6	3.9
	卸 売 業, 小 売 業	7,999	135,524	100,447	96,451	3,996	35,077	18.5	115.8	111.9	3.9
	医 療, 福 祉	2,632	214,031	192,356	187,205	5,151	21,675	13.2	77.4	76.9	0.5

平成27年12月

統計表: 事業所規模 30人以上

賃金指数(現金給与総額)

区分	調査産業計		建設業		製造業		電気・ガス・熱供給・水道業		情報通信業		運輸業,郵便業		卸売業,小売業		金融業,保険業	
	名目	実質	名目	実質	名目	実質	名目	実質	名目	実質	名目	実質	名目	実質	名目	実質
平成20年平均	99.3	97.7	96.5	95.0	96.9	95.4	109.2	107.5	74.4	73.2	89.2	87.8	94.8	93.3	104.6	103.0
21	97.2	96.6	98.2	97.6	97.7	97.1	106.1	105.5	74.6	74.2	88.1	87.6	91.7	91.2	98.5	97.9
22	100.0	100.0	100.0	100.0	100.0	100.0	100.0	100.0	100.0	100.0	100.0	100.0	100.0	100.0	100.0	100.0
23	102.3	102.7	96.6	97.0	104.9	105.3	96.3	96.7	99.7	100.1	107.8	108.2	104.4	104.8	105.3	105.7
24	103.2	103.6	87.6	88.0	98.5	98.9	98.3	98.7	89.5	89.9	99.0	99.4	110.0	110.4	95.5	95.9
25	100.1	101.2	89.3	90.3	95.4	96.5	91.3	92.3	88.6	89.6	97.3	98.4	105.3	106.5	96.6	97.7
26	99.0	96.9	93.9	91.9	96.7	94.6	96.7	94.6	91.9	89.9	95.7	93.6	102.3	100.1	99.8	97.7
平成26年12月	179.2	173.8	143.3	139.0	170.4	165.3	x	x	197.2	191.3	141.5	137.2	160.3	155.5	195.1	189.2
平成27年1月	92.2	89.7	x	x	80.0	77.8	x	x	71.4	69.5	107.2	104.3	91.4	88.9	88.2	85.8
2月	84.8	82.5	x	x	80.3	78.1	x	x	70.9	69.0	107.2	104.3	80.4	78.2	88.8	86.4
3月	90.3	87.8	x	x	109.5	106.5	x	x	92.1	89.6	109.0	106.0	88.9	86.5	96.2	93.6
4月	85.1	82.8	x	x	85.8	83.5	x	x	70.8	68.9	97.3	94.6	86.2	83.9	88.9	86.5
5月	96.5	93.9	x	x	86.3	83.9	x	x	72.4	70.4	97.7	95.0	102.5	99.7	353.0	343.4
6月	156.7	150.7	x	x	131.6	126.5	x	x	137.8	132.5	124.4	119.6	114.9	110.5	197.7	190.1
7月	96.5	92.8	x	x	120.0	115.4	x	x	88.5	85.1	105.2	101.2	117.3	112.8	99.7	95.9
8月	86.3	83.0	x	x	90.2	86.7	x	x	72.1	69.3	99.3	95.5	86.0	82.7	90.6	87.1
9月	86.8	83.5	x	x	86.0	82.7	x	x	72.2	69.4	98.7	94.9	84.0	80.8	94.4	90.8
10月	86.7	83.0	x	x	83.8	80.3	x	x	71.7	68.7	98.9	94.7	85.0	81.4	97.6	93.5
11月	88.4	85.1	x	x	95.1	91.5	x	x	93.9	90.4	104.4	100.5	83.4	80.3	126.9	122.1
12月	190.2	183.8	x	x	155.7	150.4	x	x	168.4	162.7	153.4	148.2	180.9	174.8	227.0	219.3

注) 実質賃金指数算出のための消費者物価指数は「高知市の持家の帰属家賃を除く総合」指数を使用しています。

平成21年以前と接続しない産業の指数、前年比及び前年差は、算出できないため、表中において「-」と表記しています。

労働時間指数

区分	調査産業計		建設業		製造業		電気・ガス・熱供給・水道業		情報通信業		運輸業,郵便業		卸売業,小売業		金融業,保険業	
	総実	所定外	総実	所定外	総実	所定外	総実	所定外	総実	所定外	総実	所定外	総実	所定外	総実	所定外
平成20年平均	99.2	92.9	100.3	85.5	103.5	113.3	101.6	95.7	87.0	65.1	91.2	78.2	96.0	79.6	102.6	104.2
21	98.1	96.2	100.1	98.0	97.1	88.7	100.1	100.3	90.3	72.4	93.4	94.3	96.4	80.7	99.3	74.7
22	100.0	100.0	100.0	100.0	100.0	100.0	100.0	100.0	100.0	100.0	100.0	100.0	100.0	100.0	100.0	100.0
23	100.9	101.3	96.7	73.0	102.5	129.4	98.6	90.9	111.9	136.8	101.9	105.0	102.2	104.3	99.9	76.7
24	100.7	98.2	96.9	74.5	101.5	127.6	99.7	69.5	99.1	97.5	96.4	96.8	104.2	114.3	104.1	110.4
25	98.9	93.0	98.2	83.8	100.8	128.0	97.8	73.2	95.1	85.6	94.0	109.5	103.4	117.2	103.8	157.2
26	97.7	94.7	102.1	105.6	99.4	124.4	98.8	101.7	89.2	64.7	95.3	123.6	101.9	111.7	106.3	187.4
平成26年12月	93.9	92.7	104.1	120.2	99.6	136.5	x	x	83.5	58.2	83.9	109.7	100.8	113.9	106.2	202.8
平成27年1月	94.2	117.0	x	x	89.8	123.0	x	x	83.5	64.2	99.8	179.9	102.5	164.1	105.5	176.8
2月	96.6	104.7	x	x	103.8	148.7	x	x	83.4	48.7	108.9	172.3	98.0	106.3	102.7	185.7
3月	99.2	108.5	x	x	103.2	142.5	x	x	82.1	48.7	102.8	139.8	93.8	117.2	111.5	173.2
4月	99.4	100.9	x	x	107.8	146.0	x	x	86.6	50.8	103.0	134.8	101.8	125.0	110.8	187.5
5月	94.0	105.7	x	x	97.3	143.4	x	x	87.4	54.4	94.5	129.2	101.0	140.6	113.1	300.0
6月	102.0	97.2	x	x	109.2	137.2	x	x	84.9	48.2	103.3	122.0	104.2	110.9	113.3	200.0
7月	100.4	95.3	x	x	106.2	133.6	x	x	91.7	48.7	100.7	114.4	99.1	106.3	122.0	271.4
8月	95.4	105.7	x	x	99.3	134.5	x	x	91.6	50.8	99.1	126.1	103.0	126.6	109.3	187.5
9月	97.5	104.7	x	x	104.6	152.2	x	x	88.5	60.6	100.3	121.2	100.7	110.9	105.9	194.6
10月	96.9	106.6	x	x	99.8	127.4	x	x	84.3	63.7	98.1	129.2	98.3	107.8	112.8	241.1
11月	97.9	105.7	x	x	102.6	140.7	x	x	93.1	69.4	105.9	149.2	100.8	103.1	107.7	212.5
12月	97.1	107.5	x	x	101.8	138.1	x	x	82.4	52.8	108.1	161.7	98.0	120.3	112.1	255.4

注) 平成21年以前と接続しない産業の指数、前年比及び前年差は、算出できないため、表中において「-」と表記しています。

(H22年平均 = 100)

不動産業、物品賃貸業		学術研究、専門・技術サービス業		宿泊業、飲食サービス業		生活関連サービス業、娯楽業		教育、学習支援業		医療福祉		複合サービス事業		サービス業 (他に分類されないもの)		区分
名目	実質	名目	実質	名目	実質	名目	実質	名目	実質	名目	実質	名目	実質	名目	実質	
-	-	-	-	-	-	-	-	102.6	101.0	102.8	101.2	85.4	84.1	-	-	平成20年平均
-	-	-	-	-	-	-	-	100.6	100.0	100.6	100.0	81.7	81.2	-	-	21
100.0	100.0	100.0	100.0	100.0	100.0	100.0	100.0	100.0	100.0	100.0	100.0	100.0	100.0	100.0	100.0	22
101.7	102.1	102.2	102.6	99.7	100.1	80.9	81.2	104.9	105.3	100.8	101.2	93.7	94.1	98.1	98.5	23
65.6	65.9	108.8	109.2	87.2	87.6	76.0	76.3	106.5	106.9	107.8	108.2	95.9	96.3	98.6	99.0	24
49.0	49.5	104.5	105.7	87.3	88.3	94.3	95.3	89.3	90.3	106.9	108.1	93.5	94.5	94.0	95.0	25
25.2	24.7	115.2	112.7	86.9	85.0	105.6	103.3	77.5	75.8	106.2	103.9	126.3	123.6	85.6	83.8	26
x	x	263.1	255.2	111.6	108.2	142.6	138.3	189.6	183.9	182.1	176.6	x	x	119.2	115.6	平成26年12月
56.5	55.0	87.0	84.6	84.7	82.4	97.6	94.9	60.9	59.2	108.5	105.5	85.1	82.8	77.4	75.3	平成27年1月
57.4	55.8	85.5	83.2	73.0	71.0	106.6	103.7	60.9	59.2	92.8	90.3	83.3	81.0	73.6	71.6	2月
56.1	54.6	86.8	84.4	81.1	78.9	100.2	97.5	64.3	62.5	92.9	90.4	89.1	86.7	79.5	77.3	3月
61.2	59.5	90.3	87.8	79.5	77.3	98.8	96.1	59.8	58.2	93.0	90.5	91.2	88.7	78.0	75.9	4月
56.0	54.5	88.1	85.7	84.5	82.2	97.0	94.4	61.0	59.3	96.0	93.4	79.9	77.7	73.6	71.6	5月
115.6	111.2	174.4	167.7	98.9	95.1	130.9	125.9	144.4	138.8	190.9	183.6	180.1	173.2	111.7	107.4	6月
58.8	56.5	84.7	81.4	88.5	85.1	103.4	99.4	60.8	58.5	94.5	90.9	82.7	79.5	86.0	82.7	7月
64.7	62.2	81.7	78.6	92.0	88.5	96.8	93.1	61.7	59.3	91.7	88.2	76.0	73.1	81.4	78.3	8月
58.1	55.9	82.4	79.2	87.7	84.3	96.6	92.9	60.8	58.5	92.5	88.9	82.0	78.8	79.3	76.3	9月
58.9	56.4	85.1	81.5	88.3	84.6	95.3	91.3	63.6	60.9	93.5	89.6	79.5	76.1	85.7	82.1	10月
57.9	55.7	82.6	79.5	90.4	87.0	99.8	96.1	60.4	58.1	93.2	89.7	81.9	78.8	82.1	79.0	11月
121.7	117.6	254.9	246.3	127.9	123.6	151.7	146.6	191.3	184.8	212.4	205.2	186.8	180.5	122.7	118.6	12月

(H22年平均 = 100)

不動産業、物品賃貸業		学術研究、専門・技術サービス業		宿泊業、飲食サービス業		生活関連サービス業、娯楽業		教育、学習支援業		医療福祉		複合サービス事業		サービス業 (他に分類されないもの)		区分
総実	所定外	総実	所定外	総実	所定外	総実	所定外	総実	所定外	総実	所定外	総実	所定外	総実	所定外	
-	-	-	-	-	-	-	-	98.1	143.6	98.2	86.4	107.8	94.2	-	-	平成20年平均
-	-	-	-	-	-	-	-	98.9	147.0	99.0	101.1	104.6	88.1	-	-	21
100.0	100.0	100.0	100.0	100.0	100.0	100.0	100.0	100.0	100.0	100.0	100.0	100.0	100.0	100.0	100.0	22
100.8	38.0	98.4	99.1	99.4	67.5	87.5	91.7	104.7	69.3	100.6	100.6	96.7	76.5	95.3	76.4	23
81.2	340.2	97.4	116.3	96.7	81.0	86.1	90.2	100.5	77.8	102.7	102.5	104.2	93.4	96.0	72.6	24
57.5	323.0	97.8	149.3	97.8	118.5	98.4	133.5	88.7	27.5	101.5	93.1	107.8	276.9	95.3	71.7	25
27.6	160.6	99.7	202.1	95.9	134.8	103.2	143.5	78.6	27.2	102.0	92.7	108.5	154.2	91.5	59.0	26
x	x	91.8	161.9	96.4	137.2	104.0	147.8	68.9	14.4	97.3	90.2	x	x	91.3	69.3	平成26年12月
88.0	120.8	96.9	197.6	91.2	141.1	102.0	130.4	77.9	33.3	95.7	109.3	98.4	116.4	88.1	75.7	平成27年1月
100.9	96.2	95.8	167.1	79.4	78.6	104.6	132.1	84.1	30.3	97.8	96.5	95.6	98.5	88.4	51.4	2月
99.8	77.4	110.9	208.5	83.8	91.1	99.0	130.4	90.9	35.4	104.9	108.1	101.2	97.0	83.0	66.7	3月
106.7	105.7	107.6	176.8	82.4	114.3	108.2	153.6	89.0	32.3	103.1	97.7	108.8	117.9	83.3	51.4	4月
89.9	79.2	90.3	142.7	86.1	107.1	103.0	146.4	81.1	28.3	95.7	103.5	100.5	132.8	80.4	52.3	5月
99.4	98.1	112.2	151.2	82.4	94.6	103.1	155.4	95.4	39.4	105.3	94.2	102.3	117.9	86.8	49.5	6月
99.1	98.1	105.8	124.4	84.6	130.4	101.1	162.5	91.6	32.3	103.8	88.4	108.1	103.0	86.1	51.4	7月
92.1	81.1	92.1	70.7	99.6	210.7	106.0	180.4	54.3	49.5	101.3	91.9	100.4	95.5	87.0	44.1	8月
98.9	107.5	90.4	122.0	92.1	178.6	98.0	133.9	84.5	45.5	98.9	95.3	97.0	137.3	86.4	55.0	9月
96.4	120.8	102.5	140.2	94.5	194.6	101.8	160.7	82.7	51.5	99.6	101.2	102.1	117.9	81.2	57.7	10月
97.1	141.5	94.1	150.0	95.3	200.0	105.6	171.4	83.6	38.4	99.0	96.5	101.2	150.7	90.2	58.6	11月
94.4	150.9	92.3	123.2	96.9	203.6	103.8	167.9	79.1	30.3	98.3	91.9	103.2	150.7	84.0	53.2	12月

事業所規模 30人以上 続き

賃金指数(きまって支給する給与)

区分	調査産業計	建設業	製造業	電気・ガス・熱供給・水道業	情報通信業	運輸業,郵便業	卸売業,小売業	金融業,保険業
平成20年平均	98.4	97.3	94.3	110.6	77.3	94.4	97.3	102.3
21	96.9	99.9	93.8	103.8	79.1	89.2	93.2	99.2
22	100.0	100.0	100.0	100.0	100.0	100.0	100.0	100.0
23	101.7	97.1	102.3	94.2	106.1	109.2	103.7	98.9
24	101.3	91.0	97.4	95.0	95.7	100.3	107.4	99.2
25	98.6	94.6	93.3	94.0	94.0	100.0	102.2	100.9
26	97.3	98.7	88.6	121.2	92.9	99.6	98.6	100.7
平成26年12月	97.4	101.2	88.4	x	93.4	93.3	97.6	107.9
平成27年1月	102.4	x	88.3	x	93.6	120.6	98.7	107.2
2月	101.2	x	91.5	x	92.9	122.7	92.1	107.9
3月	101.5	x	97.2	x	92.3	115.0	95.1	110.9
4月	100.8	x	97.9	x	92.8	111.3	96.4	108.0
5月	102.5	x	98.1	x	94.5	111.5	98.0	127.8
6月	102.9	x	100.1	x	94.1	112.9	98.0	112.2
7月	101.9	x	97.6	x	93.8	111.7	95.6	121.2
8月	102.5	x	96.9	x	94.5	113.5	98.4	110.2
9月	103.3	x	98.1	x	94.6	112.9	96.2	112.6
10月	103.3	x	95.5	x	93.9	112.6	96.2	118.7
11月	102.2	x	95.8	x	94.3	119.4	95.5	109.8
12月	103.0	x	95.6	x	103.8	125.1	94.6	119.2

注) 平成21年以前と接続しない産業の指数、前年比及び前年差は、算出できないため、表中において「-」と表記しています。

常用雇用指数

区分	調査産業計	建設業	製造業	電気・ガス・熱供給・水道業	情報通信業	運輸業,郵便業	卸売業,小売業	金融業,保険業
平成20年平均	103.5	107.5	103.1	117.0	121.3	92.4	102.3	114.0
21	104.8	102.5	104.0	119.4	106.5	96.0	105.2	101.7
22	100.0	100.0	100.0	100.0	100.0	100.0	100.0	100.0
23	99.2	102.1	85.9	99.3	108.4	99.0	102.6	91.8
24	103.7	99.1	98.5	97.1	106.6	95.8	102.7	88.8
25	103.1	93.7	95.3	102.6	103.1	94.2	102.1	89.4
26	103.1	92.7	92.6	51.4	103.0	92.8	104.4	85.2
平成26年12月	103.9	93.2	94.0	46.8	103.7	91.8	106.9	91.2
平成27年1月	102.2	x	70.7	105.1	102.5	91.9	106.2	90.5
2月	101.6	x	70.7	58.3	103.0	92.4	106.3	90.4
3月	101.9	x	78.6	57.9	102.5	93.3	105.3	90.5
4月	102.6	x	76.9	57.6	105.2	93.6	104.9	83.6
5月	103.0	x	78.8	57.9	103.8	93.4	104.6	83.9
6月	102.2	x	78.6	57.9	103.7	94.1	99.6	84.4
7月	102.2	x	78.4	57.6	103.8	95.2	99.6	82.3
8月	102.4	x	79.9	58.1	103.5	94.9	100.2	81.7
9月	103.0	x	80.7	104.7	103.6	94.7	99.9	83.1
10月	103.1	x	80.7	58.1	104.4	94.4	101.9	83.1
11月	103.6	x	79.7	104.7	104.3	94.5	103.1	82.1
12月	103.6	x	77.8	x	104.3	96.6	104.0	81.0

注) 平成21年以前と接続しない産業の指数、前年比及び前年差は、算出できないため、表中において「-」と表記しています。

(H22年平均 = 100)

不動産業, 物品 賃貸業	学術研究, 専門・ 技術サービス業	宿泊業, 飲食サ- ビス業	生活関連サ-ビ ス業, 娯楽業	教育, 学習支援業	医療, 福祉	複合サ-ビス事 業	サ-ビス業 (他に分類されな いもの)	区 分
-	-	-	-	96.6	100.9	90.2	-	平成20年平均
-	-	-	-	97.4	100.3	87.5	-	21
100.0	100.0	100.0	100.0	100.0	100.0	100.0	100.0	22
98.4	102.6	98.7	79.7	103.3	100.0	103.8	98.3	23
67.1	102.3	87.8	78.8	98.6	105.1	94.7	98.2	24
51.4	103.5	87.6	97.1	82.7	104.8	92.9	93.4	25
23.5	111.2	85.5	109.1	72.3	105.8	102.6	89.0	26
x	114.5	82.6	110.6	73.9	104.9	x	86.9	平成26年12月
68.3	110.5	88.8	107.6	76.1	113.0	103.2	86.6	平成27年1月
69.5	108.7	76.6	110.2	77.4	111.1	106.8	83.2	2月
67.8	110.3	85.1	105.2	78.0	110.0	102.6	86.2	3月
74.0	114.8	83.4	108.8	76.0	110.6	101.3	83.6	4月
67.8	112.0	88.3	106.9	77.5	111.1	101.7	83.1	5月
69.2	107.8	84.6	108.1	79.6	111.6	101.2	85.6	6月
70.7	107.6	86.6	103.0	77.3	109.5	102.9	91.2	7月
69.0	103.8	96.5	106.6	78.5	109.9	97.0	92.0	8月
70.2	104.6	92.1	106.5	77.3	110.1	101.3	89.6	9月
71.2	108.1	92.7	105.0	80.8	112.0	102.1	92.2	10月
70.0	105.0	93.6	105.9	76.8	111.6	105.1	92.8	11月
68.8	105.2	97.8	104.2	75.8	111.0	103.3	94.1	12月

(H22年平均 = 100)

不動産業, 物品 賃貸業	学術研究, 専門・ 技術サービス業	宿泊業, 飲食サ- ビス業	生活関連サ-ビ ス業, 娯楽業	教育, 学習支援業	医療, 福祉	複合サ-ビス事 業	サ-ビス業 (他に分類されな いもの)	区 分
-	-	-	-	97.1	103.1	188.4	-	平成20年平均
-	-	-	-	97.1	106.3	163.4	-	21
100.0	100.0	100.0	100.0	100.0	100.0	100.0	100.0	22
97.5	103.0	100.0	97.9	105.1	102.1	91.8	98.7	23
88.6	98.1	98.9	93.3	106.1	112.5	63.6	99.6	24
84.6	98.4	97.6	89.1	106.2	115.1	64.6	96.3	25
87.6	97.1	94.5	87.1	105.8	118.8	63.7	95.1	26
x	96.4	95.2	87.8	106.5	120.3	x	90.6	平成26年12月
86.1	95.9	95.1	87.1	105.5	120.1	140.7	92.1	平成27年1月
88.0	95.9	92.7	88.6	105.4	119.8	140.7	88.6	2月
87.4	95.9	92.6	85.6	98.5	119.6	140.7	90.9	3月
90.3	95.4	91.1	86.9	102.7	122.0	142.3	92.5	4月
88.2	95.4	91.0	88.0	102.8	122.7	142.4	91.5	5月
87.2	95.8	92.0	89.2	103.6	122.3	142.0	91.1	6月
87.2	96.2	91.7	89.6	103.4	122.1	140.8	90.9	7月
89.0	96.2	93.3	89.6	103.4	121.9	141.6	91.7	8月
88.5	96.2	93.1	88.9	105.0	121.4	140.2	92.4	9月
88.0	96.1	93.3	89.2	104.8	121.9	141.6	93.0	10月
89.8	96.4	94.4	91.9	105.5	121.8	141.5	93.0	11月
89.8	96.4	95.0	91.6	104.7	122.0	141.0	92.8	12月

高知県の主要統計

人口動態

資料：厚生労働省ホームページ
03-5253-1111

(単位：人・組)

	出生数	死亡数	死産数	婚姻件数	離婚件数
平成 22 年	5 518	9 769	166	3 328	1 463
23	5 244	9 884	175	3 099	1 406
24	5 266	10 142	154	3 257	1 403
25	5 266	10 243	124	3 257	1 442
26	5 015	9 984	149	3 116	1 364
平成 27 . 7	438	751	12	265	99
8	429	765	7	247	115
9	428	777	11	214	103
10	r) 404	r) 823	r) 8	r) 201	r) 111
11	p) 475	p) 803	p) 9	p) 291	p) 106
12	p) 428	p) 915	p) 8	p) 302	p) 128

職業紹介状況

資料：高知労働局職業安定部
885-6051

(単位：件・人)

	1) 一般（学卒を除く）労働者					2) 日雇労働者	
	新規求職 申込件数	月間有効 求職者数	新規求人数	月間有効 求人数	就職件数	前月繰越有 効求職者数	就労実人員
平成 22 年度	53 637	216 050	49 639	115 758	17 398 (978)
23	52 831	213 781	53 721	129 533	17 308 (1,180)
24	52 027	217 098	55 467	137 813	17 512 (1,163)
25	48 672	201 647	60 469	152 748	17 180 (1,115)
26	44 837	182 701	59 662	153 683	15 892 (976)
平成 27 . 8	3 429	14 663	4 909	13 540	1 057 (64)	}	}
9	3 330	14 232	5 551	14 157	1 189 (85)		
10	3 378	14 197	5 665	14 395	1 219 (92)		
11	2 780	13 286	5 103	14 150	1 093 (75)		
12	2 659	12 569	4 994	13 852	1 114 (91)		
平成 28 . 1	3 818	13 072	6 231	14 520	979 (60)	177	235
					

(注) ()は県外就職件数で内数として表示した。

1)について、パートタイムを含む。

2)について、平成22年度より四半期集計に変更。

P34の各月別有効求人倍率は季節調整値であり、原数値での計算とは一致しない。

雇用保険（失業給付）状況

資料：高知労働局職業安定部
885-6051

(単位：件・人・千円)

	一般（特例・高齢を除く）雇用保険					日雇雇用保険	
	事業主都合離職数	初回受給者数	受給者実人員	支給終了者数	給付総額	受給者実人員	給付総額
平成 22 年度	4 054	10 996	4 318	8 516	6 407 962	170	128 177
23	3 850	11 477	4 353	8 452	6 250 992	167	130 891
24	3 905	11 224	4 333	8 524	6 208 568	158	100 788
25	3 321	10 203	3 912	7 573	5 485 358	154	96 410
26	3 045	9 121	3 418	6 801	4 752 757	152	94 236
平成 27 . 8	165	750	3 645	623	414 484	158	7 776
9	216	702	3 485	577	417 661	151	8 326
10	206	641	3 317	693	401 183	151	7 552
11	156	626	3 111	533	359 064	151	7 843
12	114	591	2 907	503	330 665	150	6 756
平成 28 . 1	203	521	2 848	567	353 431	150	9 033

(注) 受給者実人員の年度の数値は、月平均を掲載。

新設住宅：利用関係別戸数

資料：国土交通省総合政策局
03-5253-8111

(単位：戸)

	全 国	四 国	高 知 県				
			計	持 家	貸 家	給 与 住 宅	分 譲 住 宅
平成 22 年度	819 020	18 823	2 770	1 550	751	58	411
23	841 246	19 039	2 832	1 566	781	54	431
24	893 002	19 451	2 662	1 627	587	75	373
25	980 025	23 958	3 612	1 903	1 009	76	624
26	880 470	19 226	2 755	1 501	757	13	484
平成 27 . 8	80 255	1 838	139	113	10	-	16
9	77 872	1 867	235	148	62	-	25
10	77 153	1 691	235	138	80	-	17
11	79 697	1 728	311	118	119	2	72
12	75 452	1 583	182	119	48	2	13
平成 28 . 1	67 815	1 355	171	110	45	-	16

用語の定義：持家……建築主が自分で居住する目的で建築するもの
 貸家……建築主が賃貸する目的で建築するもの
 給与住宅……会社、官公署、学校等がその社員、職員、教員等を居住させる目的で建築するもの
 分譲住宅……建て売り又は分譲の目的で建築するもの

大型小売店販売状況

資料：四国経済産業局ホームページ
087-811-8509

(単位：百万円)

	店 舗 数	総 合	衣 料 品	身 の 回 り 品	飲 食 料 品	家 庭 用 品	そ の 他 の 商 品	食 堂 ・ 喫 茶
平成 23 年	23	72 183	12 683	2 937	43 650	2 170	9 625	260
24	24	73 194	12 591	2 852	44 967	2 112	9 804	108
25	24	72 950	12 203	2 789	45 516	2 038	9 550	96
26	24	72 363	11 452	2 748	45 719	1 954	9 511	96
27	24	71 971	10 938	2 946	46 045	1 932	9 010	96
平成 27 . 1	24	6 135	1 096	271	3 759	162	770	7
平成 27 . 8	24	6 084	724	215	4 090	174	785	7
9	24	5 522	750	267	3 613	149	671	7
10	24	5 792	971	223	3 648	154	697	7
11	24	5 790	924	259	3 724	158	621	6
12	24	7 985	1 089	297	5 022	203	1 230	12
平成 28 . 1	24	6 172	1 090	266	3 809	167	732	7

(注) 毎年3月頃、年間補正により前年の確報値は修正される場合がある。

電 灯 電 力 消 費 量

資料：四国電力(株)高知支店
821-2118

(単位：GWh)

	総 計	特 定 規 模 需 要 以 外			特 定 規 模 需 要 (自 由 化 対 象)		
		合 計	電 灯	電 力	合 計	業 務 用 電 力	産 業 用 電 力
平成 22 年度	4 790	2 311	1 905	406	2 479	1 236	1 243 (846)
23	4 603	2 234	1 846	388	2 369	1 195	1 174 (781)
24	4 432	2 178	1 804	374	2 254	1 157	1 097 (719)
25	4 452	2 174	1 798	376	2 278	1 146	1 132 (752)
26	4 279	2 100	1 733	367	2 179	1 080	1 099 (732)
平成 27 . 1	437	257	212	45	180	92	88 (59)
平成 27 . 8	395	193	160	33	202	115	87 (54)
9	341	167	138	29	174	92	82 (51)
10	311	144	119	25	167	80	87 (56)
11	303	143	120	23	160	76	84 (55)
12	323	156	129	27	167	85	82 (53)
平成 28 . 1	401	225	186	39	176	93	83 (54)

(注) () 書きは、大口電力について再掲。

金融機関別預金残高

資料：日本銀行高知支店ホームページ
822-0001

(単位：百万円)

	高 知 県		
	1) 国内銀行	信用金庫・信用組合	2) 農漁協ほか
平成 22 年度末	2 483 713	722 237	1 029 898
23	2 556 411	767 231	1 051 459
24	2 528 713	810 069	1 080 476
25	2 529 370	846 635	1 087 586
26	2 580 509	877 426	1 096 497
平成 27 . 8	2 589 732	892 788	1 114 268
9	2 584 948	890 247	1 102 566
10	2 588 004	893 731	1 100 569
11	2 567 071	891 952	1 104 017
12	2 593 980	898 285	...
平成 28 . 1	2 589 636	895 994	...

(注) 1) 国内銀行は都銀・地銀・信託・第2地方銀行協会加盟行
2) 農漁協ほかは農協・漁協・商工中金・労働金庫・信漁連

金融機関別貸出残高

資料：日本銀行高知支店ホームページ
822-0001

(単位：百万円)

	高 知 県		
	1) 国内銀行	信用金庫・信用組合	2) 農漁協ほか
平成 22 年度末	1 480 310	181 575	439 403
23	1 461 641	168 409	431 239
24	1 467 596	159 942	415 853
25	1 476 484	150 263	408 171
26	1 508 176	147 441	396 816
平成 27 . 8	1 481 098	144 737	393 081
9	1 491 234	144 402	391 692
10	1 494 481	143 319	391 575
11	1 494 519	143 556	388 849
12	1 509 789	142 454	...
平成 28 . 1	1 500 950	142 479	...

(注) 1) 国内銀行は都銀・地銀・信託・第2地方銀行協会加盟行
2) 農漁協ほかは農協・漁協・商工中金・労働金庫・日本政策金融公庫・信漁連

日本銀行券受払高

資料：日本銀行高知支店ホームページ
822-0001

(単位：高知県 百万円、全国 億円)

	高 知 県			全 国		
	受	払	受(△)・払超	受	払	受(△)・払超
平成 23 年	333 265	437 629	104 363	551 948	568 773	16 825
24	322 912	460 981	138 068	549 511	576 077	26 565
25	234 332	422 514	188 181	563 852	598 750	34 898
26	229 924	439 953	210 028	568 036	597 422	29 387
27	202 519	436 165	233 645	560 940	614 422	53 482
平成 27 . 9	16 105	33 400	17 295			
10	14 365	34 984	20 618			
11	11 489	35 250	23 761			
12	9 880	65 925	56 045			
平成 28 . 1	23 236	19 024	△4212			
2	9 971	34 225	24 253			

(注) 日本銀行高知支店の公表にあわせ、受を(△)に変更した。

企 業 倒 産 状 況

資料: (株)東京商工リサーチ高知支店
822-0016

(単位: 百万円)

	件 数			負 債 総 額		
	総 数	法 的 整 理	任 意 整 理	総 数	法 的 整 理	任 意 整 理
平成 22 年度	52	30	22	5 568	3 931	1 637
23	47	33	14	8 748	6 255	2 493
24	56	33	23	8 063	4 220	3 843
25	42	27	15	9 877	5 756	4 121
26	47	41	6	9 465	8 623	842
平成 27 . 9	3	1	2	673	610	63
10	3	3	-	699	699	-
11	2	2	-	480	480	-
12	2	1	1	92	47	45
平成 28 . 1	2	2	-	85	85	-
2	3	3	-	77	77	-

※負債1,000万円以上

信 用 保 証 協 会 保 証 状 況

資料: 高知県信用保証協会
823-3261

(単位: 百万円)

	保 証 申 込		保 証 承 諾		1) 保 証 債 務 残 高		代 位 弁 済 (元 利)	
	件 数	金 額	件 数	金 額	件 数	金 額	件 数	金 額
平成 22 年度	6 594	90 182	6 044	81 027	17 035	176 180	361	3 200
23	4 943	63 419	4 622	58 237	16 728	170 353	333	3 618
24	4 434	57 530	4 138	52 388	15 936	158 242	269	3 328
25	4 068	53 587	3 819	48 931	15 114	150 219	239	2 615
26	4 025	52 684	3 771	48 578	14 832	145 057	179	1 733
平成 27 . 9	343	5 235	342	5 166	14 551	140 224	17	106
10	279	3 488	259	2 874	14 540	139 872	17	77
11	278	3 322	251	3 236	14 483	139 186	16	82
12	352	5 235	359	5 085	14 450	139 257	15	112
平成 28 . 1	240	3 616	210	3 127	14 378	138 229	9	54
2	295	4 510	256	3 416	14 318	137 900	14	61

(注) 1)は年度末及び月末の数字である。

手 形 交 換 高 及 び 不 渡 手 形

資料: 高知手形交換所
823-3228

(単位: 枚・千円・人)

	手 形 交 換 高 (A)		不 渡 手 形 実 数 (B)		% (B / A)		取 引 停 止 処 分			う ち 資 金 不 足		
	枚 数	金 額	枚 数	金 額	枚 数	金 額	人 員	枚 数	金 額	人 員	枚 数	金 額
平成 22 年度	387 944	378 690 579	440	598 657	0.11	0.16	26	55	28 821	25	54	28 653
23	353 775	346 440 446	444	475 702	0.13	0.14	17	68	59 840	17	68	59 840
24	339 316	339 165 540	442	699 518	0.13	0.21	28	58	36 257	26	51	33 984
25	326 624	339 416 613	431	658 514	0.13	0.19	20	98	64 257	18	92	53 697
26	299 894	335 428 133	216	180 415	0.07	0.05	7	28	40 137	7	28	40 137
平成 27 . 9	22 539	25 664 640	16	21 426	0.07	0.08	2	2	2 173	2	2	2 173
10	18 924	18 035 951	1	1 874	0.01	0.01	-	-	-	-	-	-
11	26 569	31 716 291	7	5 755	0.03	0.02	-	-	-	-	-	-
12	20 642	19 657 414	1	791	0.00	0.00	1	3	1 990	1	3	1 990
平成 28 . 1	21 127	23 178 004	4	2 325	0.02	0.01	-	-	-	-	-	-
2	27 036	31 357 007	2	700	0.01	0.00	-	-	-	-	-	-

気 象

資料:高知地方気象台「高知県の気象」
822-8882

(単位:気温 ℃、降水量 mm、日照時間 時間)

	高 知			宿 毛			清 水			室 戸 岬		
	平均 気温	降 水 量	日 照 時 間	平均 気温	降 水 量	日 照 時 間	平均 気温	降 水 量	日 照 時 間	平均 気温	降 水 量	日 照 時 間
平成 23 年	17.2	2 686.0	2 126.3	16.9	2 354.5	1 967.8	18.0	2 614.5	2 082.4	16.6	2 613.0	2 129.0
24	16.8	2 985.0	2 066.4	16.6	2 232.0	1 898.0	17.9	2 834.5	2 056.3	16.4	3 164.5	2 111.5
25	17.3	2 327.0	2 372.9	17.2	1 511.5	2 347.3	18.3	2 141.0	2 442.5	16.9	1 944.0	2 362.1
26	17.0	3 658.5	2 095.0	16.9	2 385.5	2 001.5	18.1	2 695.5	2 149.3	16.5	2 709.5	2 237.9
27	17.5	2 966.5	2 098.4	17.5	2 321.0	2 010.5	18.5	3 030.0	2 087.7	17.0	2 643.0	2 143.7
平成 27 . 8	27.6	325.5	192.6	27.2	234.0	230.3	27.5	132.5	243.7	26.2	137.0	238.0
9	23.9	376.0	156.9	23.6	241.5	162.2	24.5	311.5	167.2	22.8	323.0	168.5
10	19.1	54.0	245.7	18.9	28.5	250.2	20.9	20.0	248.7	19.4	56.5	250.3
11	16.2	198.0	132.9	16.6	182.0	112.0	18.1	350.0	119.0	16.4	302.0	129.2
12	10.9	315.0	189.5	11.4	199.5	170.3	13.0	155.5	178.7	11.8	100.5	192.5
平成 28 . 1	7.1	73.5	154.6	7.9	113.5	117.9	9.3	136.0	144.8	8.3	150.0	147.5

(注) 「」は、統計を行う対象資料が許容範囲で欠けているが、上位の統計を用いる際は一部の例外を除いて正常値(資料が欠けていない)と同等に扱う(準正常値)。
「」は、統計を行う対象資料が許容範囲を超えて欠けている(資料不足値)。

青果物の卸売数量及び価格(高知市中央卸売市場)

資料:高知市卸売市場 市場課
883-1173

(単位:数量 t、価格 1kg当たり円)

	野 菜 計		だ い こ ん		キャベツ		ね ぎ		き ゅ う り		な す		ト マ ト		果 実 計		温 室 メ ロ ン	
	数 量	価 格	数 量	価 格	数 量	価 格	数 量	価 格	数 量	価 格	数 量	価 格	数 量	価 格	数 量	価 格	数 量	価 格
平成 22 年	37 642	255	3 931	96	4 277	111	866	550	3 387	283	2 129	316	1 710	460	18 394	322	810	627
23	37 888	246	3 046	88	4 222	92	830	471	3 250	281	2 311	299	1 730	430	16 968	347	763	637
24	37 912	245	3 314	86	4 122	91	826	511	3 152	311	2 177	313	1 705	500	17 555	325	664	691
25	38 577	245	3 619	90	4 169	111	794	513	3 134	288	2 127	307	1 826	457	17 194	327	660	671
26	37 928	241	3 705	81	4 002	102	774	481	2 819	307	2 045	318	1 807	420	16 145	343	631	723
平成 27 . 8	2 870	280	321	123	390	135	49	872	113	324	88	274	134	367	1 148	482	54	735
9	3 284	272	446	106	405	168	55	763	136	377	91	419	122	500	1 060	389	18	581
10	3 676	228	488	95	389	159	70	625	151	254	152	350	118	505	1 345	355	17	736
11	3 233	202	375	65	303	94	70	452	176	317	154	311	158	369	1 248	320	37	668
12	3 427	261	296	68	298	62	95	539	279	481	112	459	161	449	1 655	407	91	852
平成 28 . 1	2 749	264	226	63	244	64	70	583	285	430	91	514	118	583	1 082	370	23	1 268

(注) 月別の数値については概数であり、修正の場合も有り得る。
平成27.12月までは中国四国農政局高知支局より資料提供。

旅 客

資料:JR四国高知企画部 822-8101 土佐くろしお鉄道(株) 0880-35-5240

とさでん交通(株) 運輸事業戦略部 電車事業推進課 833-7120 とさでん交通(株) 運輸事業戦略部 乗合事業推進課 833-7131

高知空港事務所 863-2621 県高知土木事務所 882-8171

	旅 客						
	1) 鉄 道					電 車	2) バ ス
	5) J R 四 国	く ろ し お 鉄 道					
中 村 線		宿 毛 線	ごめん・なはり線				
平成 23 年	5 073 604	456 462	272 598		1 284 078	6 010 448	3 327 438
24	5 124 259	434 417	256 172		1 315 020	6 123 313	3 831 564
25	5 123 667	409 412	261 193		1 299 708	5 913 372	3 698 231
26	5 170 541	390 862	263 696		1 307 332	5 851 597	3 543 906
27	5 486 986	382 192	269 418		1 273 391	6 019 549	3 381 332
平成 27 . 9	466 537	33 204	24 145		104 912	499 335	285 593
10	484 993	32 713	23 636		109 929	488 387	290 880
11	471 184	29 520	22 335		106 709	499 317	283 732
12	444 619	30 048	19 491		96 128	482 658	278 101
平成 28 . 1	452 916	27 533	21 016		102 672	469 921	254 217
2	379 851

(注) 1) 線をまたがって乗車した場合は重複計上となっている。 2) 平成24年1月から平成26年9月まで、県内主要3社の定期を含めた乗合の数値を計上している。
5) 四国島外を含む。

自動車保有車両状況

資料：四国運輸局ホームページ
087-835-6351

(単位：台)

	総数	貨物用						乗合			乗用			特種(殊)用途用			二輪	
		普通	小型		被けん引	軽		普通	小型	軽四	普通	小型	大型 特殊	小型	軽			
			四輪	三輪		四輪	三輪											
平成 22 年度末	553 148	13 011	21 392	13	425	111 080	31	554	845	76 491	130 124	167 364	8 182	1 432	1 692	9 104	11 408	
23	554 258	12 804	20 827	12	399	109 759	31	551	847	77 461	128 263	171 670	8 070	1 405	1 666	9 137	11 356	
24	556 018	12 583	20 192	11	380	107 913	31	541	850	78 285	126 022	177 672	7 998	1 382	1 649	9 180	11 329	
25	558 880	12 536	19 676	10	393	106 190	31	534	835	79 580	122 836	184 539	8 025	1 382	1 639	9 263	11 411	
26	560 502	12 625	19 431	9	410	104 476	31	509	849	80 016	119 618	190 806	7 980	1 352	1 645	9 374	11 371	
平成 27 . 8	563 734	12 640	19 346	9	414	104 669	31	516	849	80 524	119 023	193 616	7 943	1 369	1 644	9 599	11 542	
9	564 962	12 654	19 345	9	415	104 732	31	515	851	80 755	119 039	194 405	7 961	1 371	1 643	9 659	11 577	
10	564 765	12 639	19 329	9	418	104 567	31	505	848	80 756	118 809	194 595	7 961	1 369	1 640	9 697	11 592	
11	565 023	12 640	19 319	9	421	104 612	31	502	846	80 853	118 619	194 858	7 973	1 364	1 640	9 727	11 609	
12	565 116	12 665	19 318	9	422	104 483	31	499	848	80 923	118 443	195 147	7 972	1 364	1 635	9 752	11 605	
平成 28 . 1	565 280	12 676	19 300	9	425	104 434	31	498	850	81 040	118 300	195 383	7 978	1 364	1 638	9 762	11 592	

交通事故件数及び死傷者数

資料：県警察本部交通企画課
826-0110

(単位：人・件)

	死傷者			事故件数										飲酒事故件数
	総数	死者	負傷者	総数	酒酔い	最高速度違反	信号無視	右左折違反	追越し違反	前方不注意	その他	(うち)無免許運転		
平成 23 年	3 928	46	3 882	3 408	1	2	117	97	38	693	2 460	13	32	
24	3 710	53	3 657	3 276	1	16	114	127	29	742	2 247	14	33	
25	3 352	42	3 310	2 959	2	9	125	114	40	753	1 916	11	19	
26	3 043	41	3 002	2 690	3	10	82	170	32	634	1 759	10	19	
27	2 762	30	2 732	2 391	-	6	85	173	30	536	1 561	6	17	
平成 27 . 9	201	5	196	170	-	-	7	16	3	46	98	-	2	
10	216	3	213	196	-	1	6	18	5	37	129	-	-	
11	226	1	225	192	-	1	3	15	2	49	122	2	1	
12	235	2	233	206	-	-	8	15	2	43	138	-	2	
平成 28 . 1	198	5	193	184	-	-	4	10	-	42	128	-	2	
2	163	2	161	146	-	-	7	11	3	33	92	-	2	

(注) 飲酒事故件数は、事故発生の第一原因のみでなく、原付以上のすべての酒気帯び運転を含む。
ただし、事故件数は物損事故を除く。

貨物輸送

(単位：旅客=人 / 貨物=船舶 t、航空 kg)

		貨物					
³⁾ 航空		船舶(高知港)		⁴⁾ 航空			
乗客	降客	移輸出	移輸入	発送	到着		
567 986	571 597	3 284 822	1 821 069	2 853 737	625 041	平成 23 年	
604 715	605 962	2 667 882	1 817 366	2 461 524	596 258	24	
650 796	651 552	2 788 340	1 863 065	2 381 514	658 723	25	
668 355	664 998	2 912 009	1 820 647	2 719 070	785 420	26	
666 323	665 770	2 779 813	1 959 288	2 941 909	736 489	27	
58 472	58 189	212 336	120 239	229 896	69 515	平成 27 . 9	
60 871	62 562	254 251	167 931	256 870	65 980	10	
60 853	60 956	235 880	120 960	251 429	58 626	11	
47 388	55 469	260 155	187 560	310 610	66 662	12	
56 878	49 651	245 593	56 887	平成 28 . 1	
51 046	52 571	231 335	59 335	2	

(高速バス、空港連絡バスは除く。) ³⁾ 旅客には通過客・国際線を含まない。H28.2から運賃無料の幼児を含む。 ⁴⁾ 貨物には郵便物を含まない。

高知県統計協会特別会員募集のご案内

高知県統計協会では、特別会員制度を設けております。ご入会いただいた会員には、下記区分により各種統計資料を無償配布するとともに、統計資料に関する優良図書をお貸しいたします。

1 配布資料

(1) A会員

刊行物名	発行時期	収録内容
統計高知	毎月 (年間12回)	最新の県内主要データ、最新の各種統計調査結果報告書を収録 高知県の主要指標、高知県推計人口及び人口動態、高知市消費者物価指数 高知県金融経済概況、鉱工業生産指数の動向、毎月勤労統計調査地方調査、 高知県の主要統計
高知県統計書	毎年	各分野にわたる統計データを収録した総合統計書 土地、気象、人口、労働、事業所、農業、林業、水産業、製造業及び鉱業、 建設及び住居、電気、ガス及び水道、運輸及び通信、商業、貿易及び観光、通貨及び金融、 家計及び物価、賃金、社会保障、県民経済計算及び生産指数、国税及び地方財政、 公務員及び選挙、教育、文化及び宗教、医療及び衛生、警察及び司法、 災害、事故及び公害
県勢の主要指標	毎年	各分野における都道府県別の順位と、高知県内市町村別の主要データを収録 自然環境、人口・世帯、経済基盤、財政、学校教育、社会教育・文化・スポーツ、労働、 家計、居住環境、社会保障、健康・医療、安全
高知県のすがた	毎年	地図・グラフ・主要統計表で県勢を見やすく表したパンフレット
高知市消費者物価指数年報	毎年	物価の変動を時系列で測定し、収録
毎月勤労統計調査地方調査年報	毎年	前年における高知県の雇用、賃金、労働時間の変動状況を収録
高知県の工業	毎年	毎年12月に実施した工業統計調査結果を収録 事業者数、従業者数、製造品、製造品出荷額等
学校基本調査報告書	毎年	5月に実施した学校基本調査結果を収録 学校数、児童生徒数、教員数、卒業後の状況等
高知県の商業	5年毎	商業統計調査結果
高知県の漁業	5年毎	漁業センサスの結果

(2) B会員には「統計高知」のみを配布します。

2 会費

年額 A会員 17,000円

B会員 8,000円

※どちらも郵送料込みの金額です。(毎年4月1日から翌年の3月31日まで)

【お問い合わせ先】

〒780-8570 高知市丸ノ内1丁目2-20

高知県総務部統計課内

高知県統計協会 担当 小松、友草、森澤

TEL 088-823-9344

FAX 088-823-9257

平成27年度の統計刊行物一覧表

刊行物名	収録内容	周期	刊行時期	担当
統計高知	最新の県内主要データ、最新の各種統計調査結果報告を掲載	月	毎月20日	統計普及
県民経済計算報告書	平成25年度の県経済を生産・分配・支出の3面から把握し、規模や構造を明らかにする	年	28年3月	統計分析
毎月勤労統計調査 地方調査年報	平成26年の雇用・給与・労働時間の毎月の変動及び年平均の結果を掲載	年	刊行済 (27年8月)	経済統計
高知県統計書	各分野にわたる統計データを収録した総合統計書	年	刊行済 (27年11月)	統計普及
学校基本調査報告書	平成27年度の学校に関する基本的事項を掲載	年	28年3月	人口統計
高知市消費者 物価指数年報	平成27年平均の高知市消費者物価指数	年	28年3月	人口統計
高知県のすがた	地図・グラフ・主要統計表で県勢を見やすく表したパンフレット	年	28年3月	統計普及
県勢の主要指標	都道府県・県内市町村の主要データの順位を付して収録	年	28年3月	統計分析
高知県の工業	平成26年工業統計調査結果	年	刊行済 (28年3月)	経済統計
高知県の商業	平成26年商業統計調査結果	5年	28年3月	経済統計

発売中

- | | |
|--------------------|--------|
| ◎ 高知県統計書（平成27年度版） | 3,500円 |
| ◎ 高知家手帳（2016年版） | 500円 |
| ポケット版 | 750円 |
| デスク版 | 750円 |
| ◎ 高知県のすがた（2015年） | 500円 |
| ◎ 県勢の主要指標（平成26年度版） | 600円 |

◀ 申込先 ▶

〒780-8570 高知市丸ノ内1-2-20 高知県総務部統計課内 高知県統計協会 TEL(088)823-9344
FAX(088)823-9257

県庁統計課ホームページでは、インターネットによる統計情報の提供を行っております。最新の人口や毎月の主要統計指標、各統計調査の結果などを公表しておりますので、ぜひご利用ください。

ご意見・ご要望もお待ちしております。

【 ホームページアドレス 】 <http://www.pref.kochi.lg.jp/soshiki/111901>
E-mail 111901@ken.pref.kochi.lg.jp