

No. 606 2017. 9



STATISTICS KOCHI

# 統計高知

特集

◆ 毎月勤労統計調査地方調査年報（平成28年）

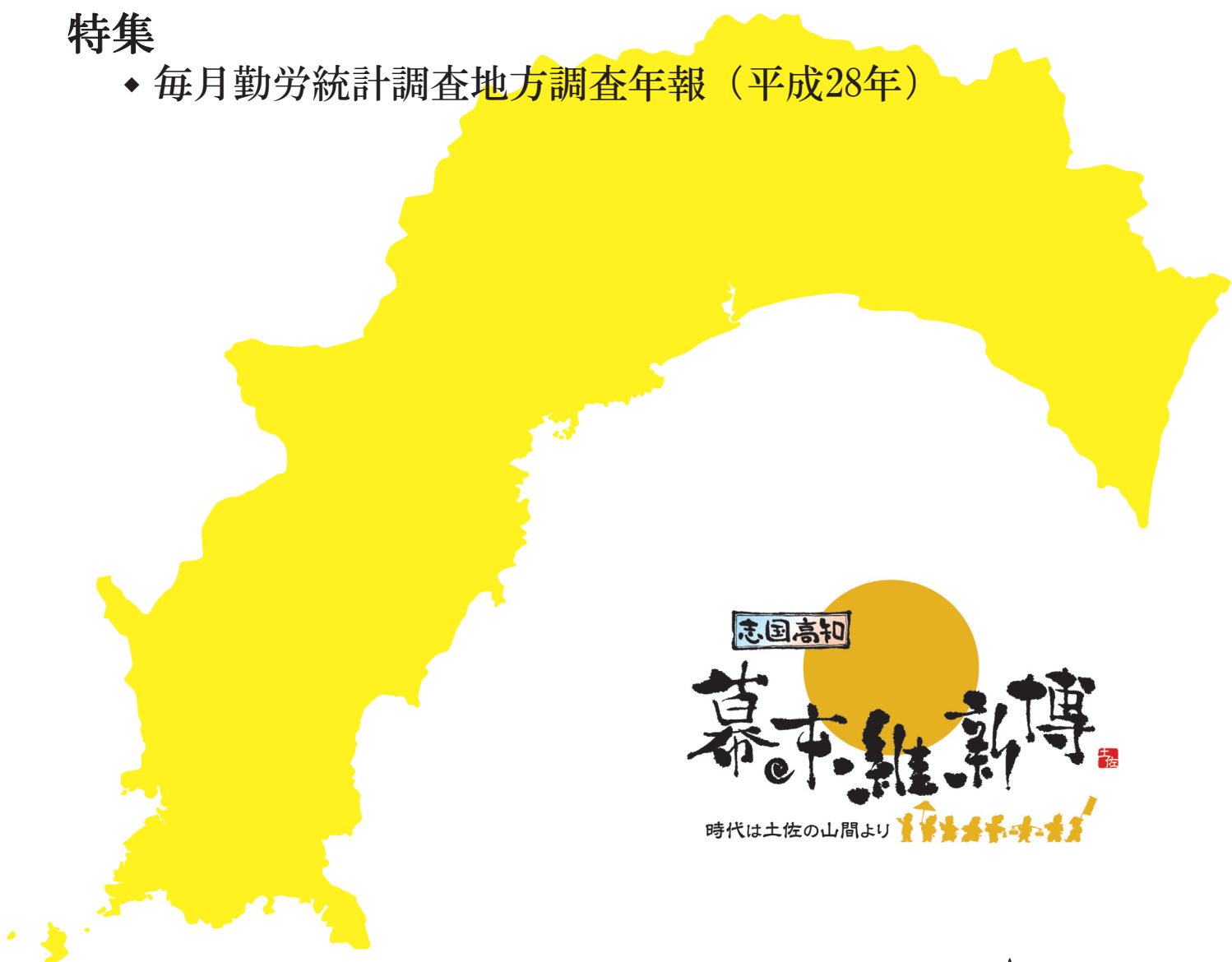

高知県総務部統計課  
高知県統計協会



統計調査  
にご理解  
ご協力を。

## 目 次

### 特集

- 毎月勤労統計調査地方調査年報(平成28年) ..... 2

### 統計資料

- 高知県の主要指標 ..... 14
- 高知県推計人口及び人口動態
  - ・平成29年8月1日現在の結果概要 ..... 16
  - 〈統計表一覧〉男女別、年齢別・割合(3区分)、世帯数 ..... 18
  - 男女別、年齢別(5歳階級) ..... 20
  - 自然動態、社会動態 ..... 25
- 高知県金融経済概況〈平成29年9月公表〉 ..... 26
- 高知市消費者物価指数〈平成29年7月分〉 ..... 30
- 鉱工業生産指数の動向〈平成29年6月〉 ..... 38
- 毎月勤労統計調査地方調査〈平成29年6月分〉 ..... 42

- 高知県の主要統計 ..... 56

### その他

- 高知県統計協会特別会員募集のご案内 ..... 62
- 平成29年度の統計刊行物一覧表 ..... 63
- 2018年(平成30年)版 高知家手帳 予約受付中 ..... 64

### ＜利用者のために＞

- |                                                                                                                                                                                                             |                                                                                                                                                                                                    |
|-------------------------------------------------------------------------------------------------------------------------------------------------------------------------------------------------------------|----------------------------------------------------------------------------------------------------------------------------------------------------------------------------------------------------|
| <p>1 統計表によっては、端数処理の関係で総計と内訳の合計が一致しない場合があります。</p> <p>2 特に注意書きのない限り、統計表の「年」は暦年(1月～12月)、「年度」は会計年度(4月～翌年3月)を示します。</p> <p>3 人口については、平成27年国勢調査人口速報集計(平成27年10月1日現在)結果をもとに、平成27年11月1日まで遡及し、各月1日現在の推計人口を掲載しています。</p> | <p>4 表中の符号は、つぎのとおりです。</p> <p>「△」…減少またはマイナス数値</p> <p>「0」…単位未満(表章単位に満たないもの)</p> <p>「-」…皆無(該当数値がないもの)</p> <p>「…」…不詳(数値が得られないもの)</p> <p>「x」…数値が秘匿されているもの</p> <p>「p」…暫定数値・速報数値</p> <p>「r」…訂正数値・確定数値</p> |
|-------------------------------------------------------------------------------------------------------------------------------------------------------------------------------------------------------------|----------------------------------------------------------------------------------------------------------------------------------------------------------------------------------------------------|

# 《 特集 》 毎月勤労統計調査地方調査年報（平成 28 年）

## I 地方調査の結果

### 1 調査の概要

#### (1) 調査の目的

この調査は、統計法に基づく基幹統計で、「地方調査」は雇用、給与及び労働時間について、高知県における変動を明らかにすることを、「特別調査」は全国調査及び地方調査を補完することを目的としています。

#### (2) 調査の体系

事業所の規模 (常用労働者)	調査の種類		
	全国調査	地方調査	特別調査
30人以上	毎月調査（第一種事業所）		調査対象外
5～29人	毎月調査（第二種事業所）		
1～4人	調査対象外		年1回調査

#### (3) 調査の対象

日本標準産業分類に基づく、16大産業〔鉱業、採石業、砂利採取業、建設業、製造業、電気・ガス・熱供給・水道業、情報通信業、運輸業、郵便業、卸売業、小売業、金融業、保険業、不動産業、物品賃貸業、学術研究、専門・技術サービス業、宿泊業、飲食サービス業、生活関連サービス業、娯楽業（その他の生活関連サービス業のうち家事サービス業を除く）、教育、学習支援業、医療、福祉、複合サービス事業、サービス業（他に分類されないもの）（外国公務を除く）〕に属する事業所を対象に、「地方調査」は、常時5人以上の常用労働者を雇用する民営、官営及び公営の事業所のうち厚生労働大臣が指定する約600事業所について、「特別調査」は、平成28年7月31日現在1～4人の常用労働者を雇用する事業所のうち厚生労働大臣が指定する一定の地域に所在する約300事業所を対象としています。

#### (4) 調査の系統

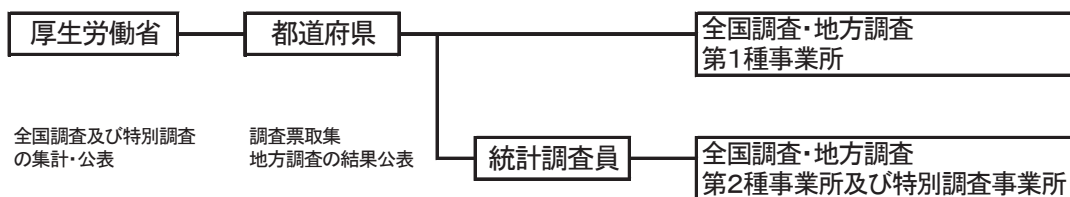

#### (5) 調査事項の定義

##### ア 現金給与額

賃金、給与、手当、賞与その他の名称の如何を問わず、労働の対償として使用者が労働者に通貨で支払うもので、所得税、社会保険料、組合費、購買代金等を差し引く前の金額である。退職を事由に労働者に支払われる退職金は、含まれない。

##### ① 現金給与総額

以下に述べるきまって支給する給与と特別に支払われた給与の合計額。

##### ② きまって支給する給与（定期給与）

労働協約、就業規則等によってあらかじめ定められている支給条件、算定方法によって支給される給与でいわゆる基本給、家族手当、超過労働手当を含む。

- ③ 所定内給与  
きまって支給する給与のうち次の所定外給与以外のもの。
- ④ 所定外給与（超過労働給与）  
所定の労働時間を超える労働に対して支給される給与や、休日労働、深夜労働に対して支給される給与。時間外手当、早朝出勤手当、休日出勤手当、深夜手当等である。
- ⑤ 特別に支払われた給与（特別給与）  
労働協約、就業規則等によらず、一時的又は突発的事由に基づき労働者に支払われた給与又は労働協約、就業規則等によりあらかじめ支給条件、算定方法が定められている給与で以下に該当するもの。
  - a 夏冬の賞与、期末手当等の一時金
  - b 支給事由の発生が不定期なもの
  - c 3か月を超える期間で算定される手当等(6か月分支払われる通勤手当等)
  - d いわゆるベースアップの差額追給分

#### イ 実労働時間、出勤日数

労働者が実際に労働した時間数及び実際に出勤した日数。休憩時間は給与支給の有無にかかわらず除かれる。有給休暇取得分も除かれる。

- ① 総実労働時間数  
次の所定内労働時間数と所定外労働時間数の合計。
- ② 所定内労働時間数  
労働協約、就業規則等で定められた正規の始業時刻と終業時刻の間の実労働時間数。
- ③ 所定外労働時間数  
早出、残業、臨時の呼出、休日出勤等の実労働時間数。
- ④ 出勤日数  
業務のため実際に出勤した日数。1時間でも就業すれば1出勤日とする。

#### ウ 常用労働者

事業所に使用され給与を支払われる労働者（船員法の船員を除く）のうち、

- a 期間を定めずに、又は1か月を超える期間を定めて雇われている者
- b 日々又は1か月以内の期間を定めて雇われている者のうち、調査期間の前2か月にそれぞれ18日以上雇い入れられた者のいずれかに該当する者のことをいう。

- ① 一般労働者  
常用労働者のうち、次のパートタイム労働者以外の者
- ② パートタイム労働者  
常用労働者のうち、
  - a 1日の所定労働時間が一般の労働者より短い者
  - b 1日の所定労働時間が一般の労働者と同じで1週の所定労働日数が一般の労働者よりも短い者のいずれかに該当する者のことをいう。

## 2 統計表の利用上の注意

- (1) 平成 19 年 11 月に日本標準産業分類が改訂され、毎月勤労統計調査は平成 22 年から新しい産業分類で集計されています。  
平成 22 年以前の結果との接続については、厚生労働省の Web ページ (<http://www.mhlw.go.jp/toukei/list/dl/maikin-hyosyo.pdf>) を参照ください。
- (2) 鉱業、採石業、砂利採取業、電気・ガス・熱供給・水道業、情報通信業、不動産業、物品賃貸業、学術研究、専門・技術サービス業、複合サービス事業については、調査事業所数が少ないため記載していませんが、調査産業計には含まれています。
- (3) 指数のギャップ修正  
毎月勤労統計調査は、標本統計調査です。事業所の調査に伴う負担軽減のため、一定の周期で事業所の抽出替えを行っています。  
その際、新・旧調査結果のギャップ（断層）が必然的に生じますが、このギャップの影響を少なくするために「ギャップ修正」を実施しています。  
ただし、この「ギャップ修正」は指数についてのみ行っており、実数については過去に公表した数値の修正は行っていません。
- (4) 指数の基準時点  
指数は平成 27 年を基準時(平成 27 年平均=100)としています。
- (5) 対前年増減率  
対前年増減率は、調査事業所の抽出替えに伴うギャップを修正した指数により算出しているため、実数で計算した場合と必ずしも一致しません。  
前年比の算式：  
$$\frac{(\text{当該年各月分の平均} - \text{前年各月分の平均})}{\text{前年各月分の平均}} \times 100$$
- (6) 実数値  
・実数値は、労働者数をウェイトとする 1 か月当たりの加重平均値です。  
・「-」は該当データの無いものを示し、「x」は標本数が寡少につき秘匿のため公表できないもの、「0」は集計単位未満のデータ量を示しています。
- (7) 実質賃金指数の算式  
$$\text{名目賃金指数} / \text{高知市消費者物価指数(持ち家の帰属家賃を除く総合指数)} \times 100$$
- (8) 労働異動率の算式  
労働異動率（入職率、離職率）の算式は次のとおりです。  
$$\frac{\text{月間の増加(減少) 常用労働者数}}{\text{前月末常用労働者数}} \times 100$$
  
労働異動率の年平均は、1 月分から 12 月分の異動率の単純平均です。

## Ⅱ 調査結果の概要（事業所規模 5 人以上）

### 1 賃金

#### (1) 賃金の動き

- ① 常用労働者 1 人平均月間現金給与総額は、**294,241 円**
- ② きまって支給する給与は、**245,878 円**
- ③ 特別に支払われた給与は、**48,363 円**

#### ○本県及び全国の賃金の動き（調査産業計）

（単位：円）

		現金給与総額	きまって支給する給与			特別に支払われた給与
			所定内給与	超過労働給与		
高知県	平成26年	295,001	244,947	227,107	17,840	50,054
	27	300,281	249,692	228,707	20,985	50,589
	28	294,241	245,878	225,752	20,126	48,363
全国	平成26年	316,567	261,029	241,338	19,691	55,538
	27	313,801	259,244	239,651	19,593	54,557
	28	315,590	259,737	240,256	19,481	55,853

#### (2) 産業別賃金

- ① 現金給与総額は、「情報通信業」が最も高く、「宿泊業，飲食サービス業」が最も低い。
- ② 超過労働給与は、「運輸業，郵便業」が最も高く、「教育，学習支援業」が最も低い。

#### ○産業別にみた賃金（調査産業別）

（単位：円）

平成28年	調査産業計	建設業	製造業	情報通信業	運輸業、郵便業	卸売業、小売業	金融業、保険業	宿泊業、飲食サービス業	生活関連サービス業、娯楽業	教育、学習支援業	医療、福祉
現金給与総額	294,241	363,246	264,634	512,698	282,162	226,187	412,735	114,858	195,800	365,667	364,123
きまって支給する給与	245,878	312,144	222,884	403,804	259,607	192,646	311,753	111,507	181,839	288,396	297,790
	所定内給与	225,752	281,481	201,209	358,778	211,221	182,105	292,028	100,327	168,565	283,212
	超過労働給与	20,126	30,663	21,675	45,026	48,386	10,541	19,725	11,180	13,274	5,184
特別に支払われた給与	48,363	51,102	41,750	108,894	22,555	33,541	100,982	3,351	13,961	77,271	66,333

(3) 賃金（現金給与総額）の状況－全国比較

- ① 全国を100とした場合の高知県の賃金は、調査産業計でみると **93.2** で、全国平均を **6.8** ポイント下回った。
- ② ほとんどの産業で全国を下回っているが、「医療、福祉」、「情報通信業」では全国を上回っている。

	全国=100										
	調査産業計	建設業	製造業	情報通信業	運輸業、郵便業	卸売業、小売業	金融業、保険業	宿泊業、飲食サービス業	生活関連サービス業、娯楽業	教育、学習支援業	医療、福祉
平成28年	93.2	94.1	69.9	105.2	83.0	83.0	88.6	90.7	96.1	95.4	123.4

○本県及び全国の賃金の比較（現金給与総額）

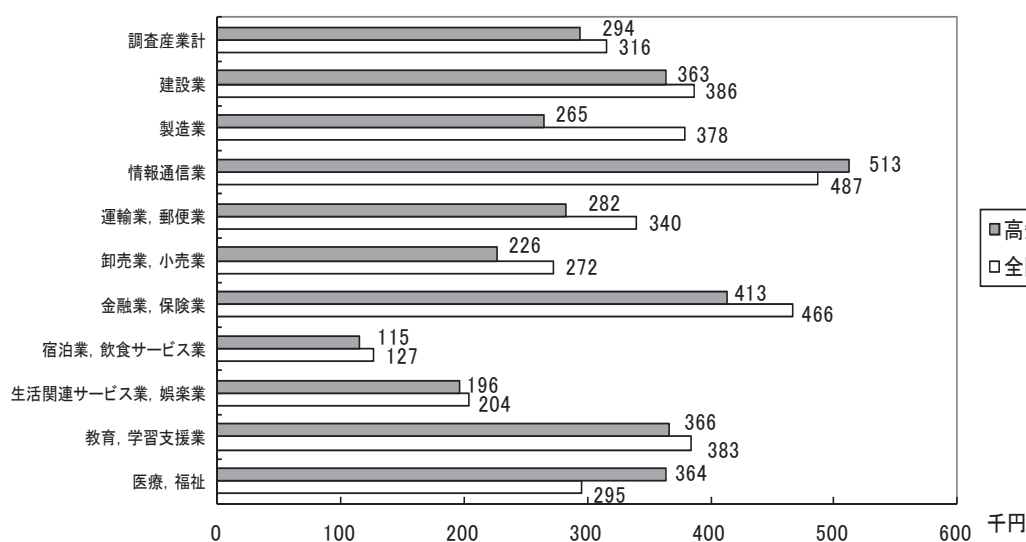

(4) 賃金（現金給与総額）の状況－男女別

- ① 男性を100とした場合の女性の賃金は、調査産業計でみると **66.3** で、前年 (**64.6**) を **1.7** ポイント上回った。
- ② 産業別では、「卸売業、小売業」で **51.1** と最も格差が大きく、全ての産業で男性が女性を上回っている。

	(単位:円、%)										
	調査産業計	建設業	製造業	情報通信業	運輸業、郵便業	卸売業、小売業	金融業、保険業	宿泊業、飲食サービス業	生活関連サービス業、娯楽業	教育、学習支援業	医療、福祉
男	355,209	394,321	315,873	606,856	301,305	305,670	565,389	140,650	234,461	383,777	524,759
女	235,454	222,210	171,420	318,140	160,219	156,348	291,756	96,043	165,637	350,325	312,014
男性=100とした女性の割合	66.3	56.4	54.3	52.4	53.2	51.1	51.6	68.3	70.6	91.3	59.5

## 2 労働時間

### (1) 労働時間の動き

- ①常用労働者 1 人平均月間総実労働時間は、**148.2 時間**
- ②所定内労働時間は、**138.1 時間**
- ③所定外労働時間は、**10.1 時間**

### ○本県及び全国の労働時間の動き（調査産業計）

（単位：時間）

		総実労働時間	所定内労働時間	所定外労働時間
高知県	平成24年	148.6	140.3	8.3
	25	149.6	140.8	8.8
	26	152.0	143.0	9.0
	27	151.6	141.5	10.1
	28	148.2	138.1	10.1
全国	平成24年	147.1	136.7	10.4
	25	145.5	134.9	10.6
	26	145.1	134.1	11.0
	27	144.5	133.5	11.0
	28	143.7	132.9	10.8

### (2) 産業別労働時間

- ①総実労働時間は、「運輸業，郵便業」が **191.0 時間** で最も長く、以下「建設業」、「製造業」と続き、最も短い「宿泊業，飲食サービス業」で **116.5 時間** となっている。
- ②所定外労働時間は、「運輸業，郵便業」で最も長く、「教育，学習支援業」で最も短い。

### ○産業別にみた労働時間の動き（総実労働時間）

（単位：時間）

平成28年	調査産業計	建設業	製造業	情報通信業	運輸業，郵便業	卸売業，小売業	金融業，保険業	宿泊業，飲食サービス業	生活関連サービス業，娯楽業	教育，学習支援業	医療，福祉
総実労働時間	148.2	169.1	164.3	157.9	191.0	149.9	150.4	116.5	143.0	134.0	141.4
所定内労働時間	138.1	154.4	150.9	145.1	159.2	142.7	141.2	104.6	134.4	130.7	134.8
所定外労働時間	10.1	14.7	13.4	12.8	31.8	7.2	9.2	11.9	8.6	3.3	6.6



(3) 労働時間（総実労働時間）の状況－全国比較

- ① 全国を100とした場合の高知県の労働時間は、調査産業計でみると103.1で、全国をやや上回っている。
- ② 産業別では、「宿泊業，飲食サービス業」が114.3で最も高く、ほとんどの産業で全国を上回っているが、「建設業」、「情報通信業」では全国を下回っている。

	調査産業計	建設業	製造業	情報通信業	運輸業、郵便業	卸売業、小売業	金融業、保険業	宿泊業、飲食サービス業	生活関連サービス業、娯楽業	教育、学習支援業	医療、福祉
平成28年	103.1	98.7	100.9	98.0	111.6	110.0	101.6	114.3	107.6	107.0	104.6

全国=100

○本県及び全国の労働時間の比較（総実労働時間）

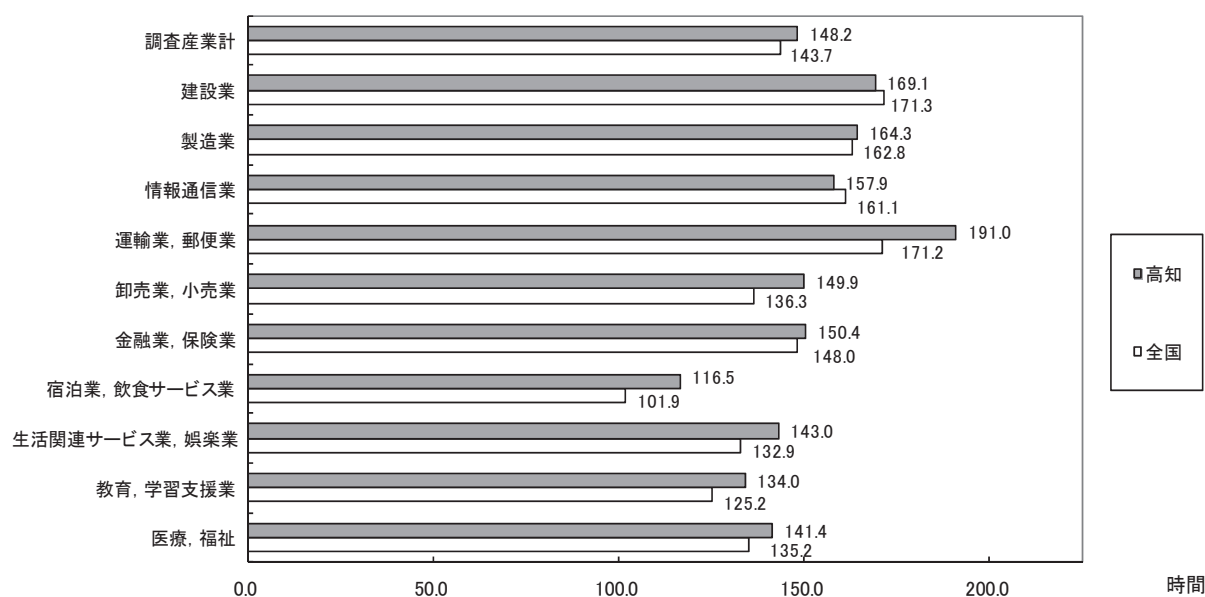

(4) 労働時間（総実労働時間）の状況－男女別

- ① 男性を100とした場合の女性の労働時間は、調査産業計でみると84.2で、前年(83.8)を0.4ポイント上回った。
- ② 産業別では、「運輸業，郵便業」で74.8と最も格差が大きく、「教育，学習支援業」以外の産業で男性が女性を上回っている。

(単位: 時間、%)

	調査産業計	建設業	製造業	情報通信業	運輸業、郵便業	卸売業、小売業	金融業、保険業	宿泊業、飲食サービス業	生活関連サービス業、娯楽業	教育、学習支援業	医療、福祉
男	161.1	174.8	173.1	161.3	197.7	164.2	165.2	127.5	156.0	125.8	148.6
女	135.7	143.2	148.4	150.8	147.9	137.3	138.7	108.6	132.9	140.9	139.1
男性=100とした女性の割合	84.2	81.9	85.7	93.5	74.8	83.6	84.0	85.2	85.2	112.0	93.6

### 3 雇 用

#### (1) 常用労働者数

- ①調査産業計で常用労働者数は **214,667** 人、パートタイム労働者比率は **24.5%**で前年(22.0%)を **2.5ポイント**上回った。
- ②常用労働者数を産業別にみると、「医療、福祉」が最も多く、以下「卸売業、小売業」、「宿泊業、飲食サービス業」と続き、「情報通信業」が最も少ない。
- ③パートタイム労働者比率では、「宿泊業、飲食サービス業」が **70.7%**で最も高くなっている。
- ④パートタイム労働者比率を全国と比較すると、本県は「医療、福祉」で全国を大きく下回っている。

#### ○産業別常用労働者数

(単位:人、%)

	計		男	女	一般労働者	パートタイム労働者	
		構成比					パート比率
調査産業計	214,667	100.0	105,411	109,256	162,095	52,572	24.5
建設業	16,107	7.5	13,205	2,903	15,820	287	1.8
製造業	17,294	8.1	11,157	6,137	14,678	2,616	15.1
情報通信業	3,241	1.5	2,185	1,057	3,127	114	3.5
運輸業、郵便業	12,735	5.9	11,022	1,714	10,638	2,097	16.5
卸売業、小売業	43,687	20.4	20,420	23,268	27,029	16,658	38.1
金融業、保険業	7,331	3.4	3,250	4,081	6,321	1,010	13.8
宿泊業、飲食サービス業	17,837	8.3	7,532	10,306	5,234	12,603	70.7
生活関連サービス業、娯楽業	5,799	2.7	2,539	3,260	3,316	2,483	42.8
教育、学習支援業	17,255	8.0	7,903	9,352	13,505	3,750	21.7
医療、福祉	52,064	24.3	12,764	39,300	44,936	7,128	13.7

#### ○本県及び全国のパートタイム労働者比率の比較

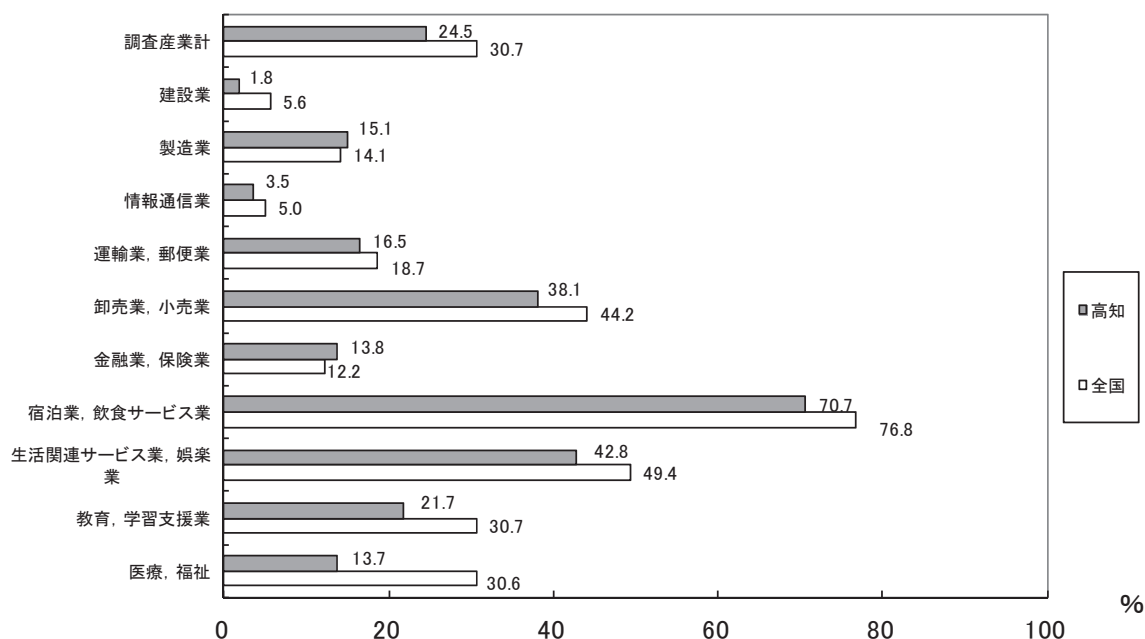

(2) 雇用の動き

- ①常用労働者数を指数で見ると、調査産業計では**102.0**（前年**100.0**）となっている。  
 ②産業別では、最も増加したのは「宿泊業，飲食サービス業」（前年比**11.1%**増）、次に「製造業」（同**5.8%**増）、最も減少したのは「金融業，保険業」（同**4.8%**減）となっている。

○産業別にみた常用雇用指数の動き

（高知県）

（平成27年＝100）

	調査産業計	建設業	製造業	情報通信業	運輸業、郵便業	卸売業、小売業	金融業、保険業	宿泊業、飲食サービス業	生活関連サービス業、娯楽業	教育、学習支援業	医療、福祉	
平成24年	100.3	92.7	129.4	107.1	104.3	97.8	105.3	98.1	106.3	98.8	92.6	
25	100.7	92.7	132.8	105.2	101.8	98.1	104.0	96.0	107.0	95.9	95.0	
26	100.7	97.2	122.5	101.9	101.2	100.2	100.2	95.0	100.7	96.2	98.9	
27	100.0	100.0	100.0	100.0	100.0	100.0	100.0	100.0	100.0	100.0	100.0	
28	102.0	104.4	105.8	100.2	103.1	101.8	95.2	111.1	102.1	102.2	99.4	
前年比 (%)	27	△0.7	2.9	△18.4	△1.9	△1.1	△0.2	△0.2	5.2	△0.8	4.0	1.1
	28	2.0	4.4	5.8	0.2	3.1	1.8	△4.8	11.1	2.1	2.2	△0.6

(3) 労働異動率（入職率、離職率）

- ①調査産業計で前年と比較すると、入職率、離職率ともに増加している。  
 ②産業別では、入職率、離職率とも「宿泊業，飲食サービス業」が最も高かった。

○入職率と離職率の推移

（入職率）

（単位：%、ポイント）

	調査産業計	建設業	製造業	情報通信業	運輸業、郵便業	卸売業、小売業	金融業、保険業	宿泊業、飲食サービス業	生活関連サービス業、娯楽業	教育、学習支援業	医療、福祉	
平成24年	2.19	1.61	1.30	1.19	1.52	1.89	2.01	5.18	2.15	1.78	1.89	
25	1.93	1.39	1.10	0.69	1.41	1.97	0.94	3.35	3.56	2.56	1.90	
26	2.13	1.48	1.05	0.52	0.98	2.05	1.56	5.49	2.52	3.48	1.93	
27	2.02	2.01	1.21	0.89	1.78	1.85	1.89	4.69	2.05	2.02	1.98	
28	2.10	1.83	1.18	1.41	1.18	1.83	2.30	5.98	3.18	1.71	1.68	
前年差 (ポイント)	27	△0.11	0.53	0.17	0.37	0.80	△0.20	0.33	△0.80	△0.47	△1.46	0.05
	28	0.08	△0.18	△0.03	0.53	△0.60	△0.01	0.41	1.29	1.13	△0.31	△0.29

（離職率）

（単位：%、ポイント）

	調査産業計	建設業	製造業	情報通信業	運輸業、郵便業	卸売業、小売業	金融業、保険業	宿泊業、飲食サービス業	生活関連サービス業、娯楽業	教育、学習支援業	医療、福祉
平成24年	2.12	1.72	1.35	1.05	1.82	1.67	2.02	4.70	2.07	1.95	1.76
25	1.97	1.48	1.44	0.96	1.55	1.97	1.13	3.82	3.90	2.76	1.45
26	2.03	1.06	1.10	0.64	1.23	1.74	1.68	5.14	3.00	3.51	1.67
27	1.92	1.57	1.16	1.01	1.44	1.96	2.33	4.06	1.57	1.60	2.04
28	2.05	1.85	1.03	1.41	1.32	1.61	2.86	5.54	3.06	1.71	1.78
前年差 (ポイント)	27	△0.11	0.52	0.06	0.37	0.21	0.22	△1.08	△1.43	△1.91	0.36
	28	0.13	0.27	△0.14	0.41	△0.12	△0.35	1.48	1.49	0.11	△0.26

### Ⅲ 特別調査結果の概要（事業所規模 1～4 人）

#### 1 賃 金

- ① 平成 28 年 7 月における 1～4 人規模事業所の月間「きまって支給する現金給与額」は、調査産業計で 160,989 円と、前年（155,262 円）を 3.7% 上回っている。  
 ・東京を 100 とした地域間格差をみると、調査産業計では、高知県は 69.0（全国第 46 位）と全国平均の 83.9 を 14.9 ポイント下回っている。
- ② 平成 27 年 8 月 1 日から平成 28 年 7 月 31 日までの 1 年間に賞与など「特別に支払われた現金給与額」は 206,428 円と、前年（208,624 円）を 1.1% 下回り、「きまって支給する現金給与額」に対する割合は 128.2% となっている。

（図 1）きまって支給する現金給与額の地域間格差



表 1) 産業及び男女別 1 人平均きまって支給する現金給与額  
 及び 1 人平均年間特別に支払われた現金給与額（勤続 1 年以上）

（単位：円）

	きまって支給する現金給与額			特別に支払われた現金給与額		
	計	男	女	計	男	女
調査産業計	160,989	228,893	122,404	206,428	353,607	116,702
建設業	238,376	269,658	170,004	143,255	182,092	45,404
製造業	193,555	251,046	120,174	364,331	528,486	154,806
卸売業, 小売業	172,798	229,381	134,256	208,045	370,675	93,020
宿泊業, 飲食サービス業	110,026	166,454	89,831	47,186	157,415	7,062
医療, 福祉	150,117	181,944	146,562	193,049	387,260	172,635

## 2 労働時間

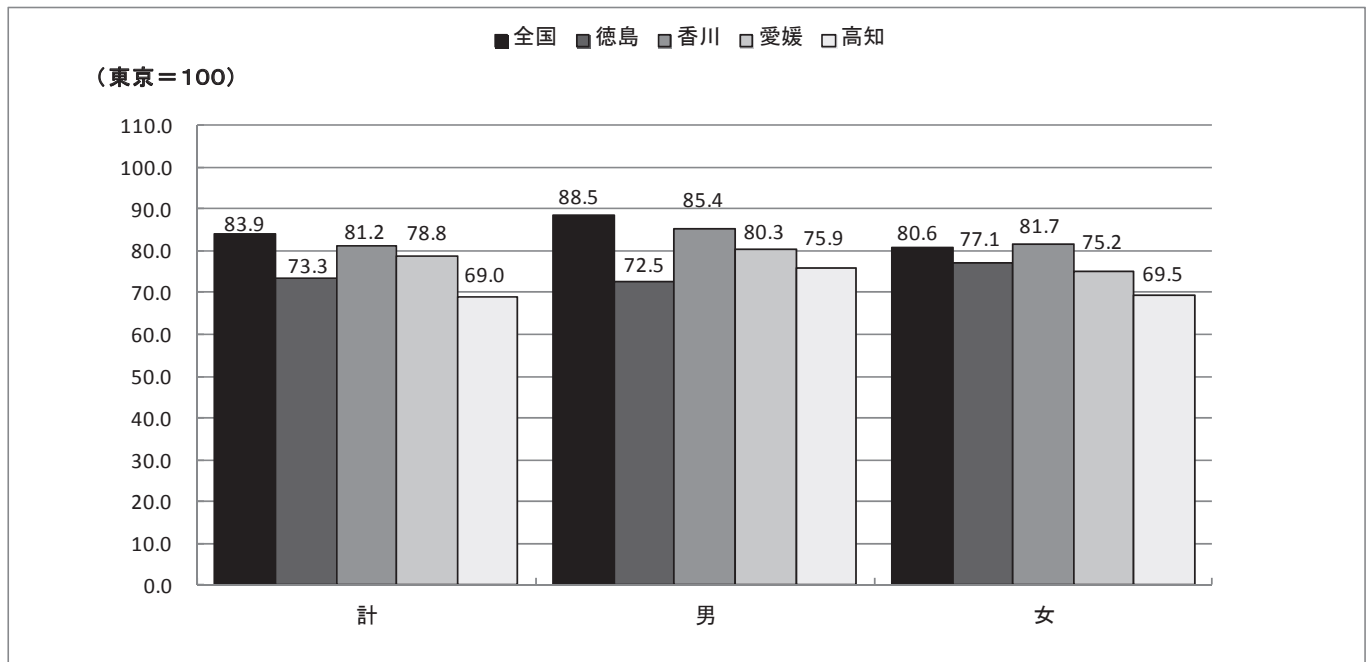
- ① 平成 28 年 7 月における出勤日数は、調査産業計で 20.3 日（前年 20.4 日）となり、前年より 0.1 日減少している。
- ・男女別に見ると、男性 22.1 日（前年 22.0 日）、女性 19.3 日（前年 19.5 日）となっている。
- ② 1 日当たりの総実労働時間数は、調査産業計で 6.9 時間（前年 6.9 時間）となっている。
- ・男女別に見ると、男性 7.7 時間（前年 7.6 時間）、女性 6.4 時間（前年 6.5 時間）となっている。

### ○出勤日数及び実労働時間数の推移

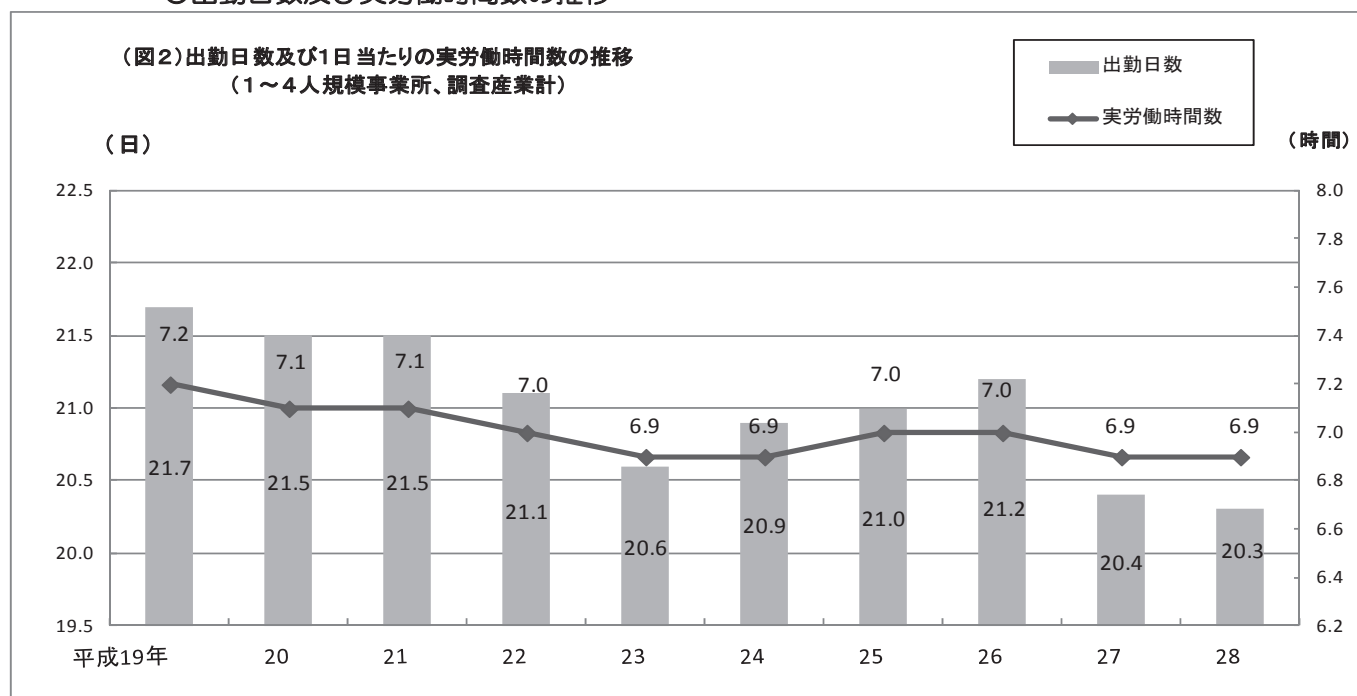

(表2) 産業及び男女別1人平均月間出勤日数及び1日の実労働時間数

(単位: 日、時間)

	出勤日数			1日の実労働時間数		
	計	男	女	計	男	女
調査産業計	20.3	22.1	19.3	6.9	7.7	6.4
建設業	22.3	23.1	20.5	7.9	8.0	7.6
製造業	21.5	21.7	21.3	7.4	8.0	6.5
卸売業, 小売業	21.7	23.0	20.8	7.3	7.8	6.9
宿泊業, 飲食サービス業	18.7	21.6	17.7	6.0	7.3	5.6
医療, 福祉	20.6	18.6	20.8	6.4	6.7	6.4

### 3 雇 用

#### (1) 男女構成

平成 28 年 7 月の常用労働者数は、調査産業計で 10,501 人となり、前年より 393 人減少しており、男女別では男性 3,805 人、女性 6,696 人と女性が 63.8%を占めている。

(表3) 産業及び男女別常用労働者数

	常用労働者			常用労働者(勤続1年以上)		
	計	男	女	計	男	女
調査産業計	10,501	3,805	6,696	9,528	3,609	5,919
建設業	469	322	147	449	322	128
製造業	761	427	334	761	427	334
卸売業, 小売業	2,797	1,133	1,664	2,655	1,100	1,555
宿泊業, 飲食サービス業	2,309	608	1,700	1,957	522	1,435
医療, 福祉	1,187	119	1,067	1,052	100	952

(単位:人)

#### ○産業別の男女構成比

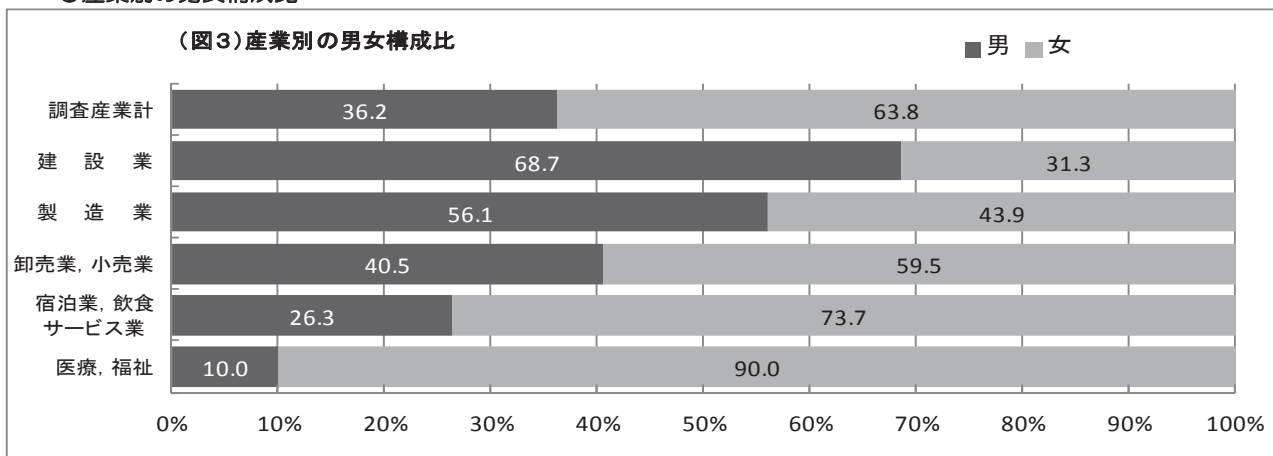

#### (2) 産業構成

1~4人規模事業所における常用労働者の産業別構成比は、卸売業, 小売業の 26.6%が最も高く、次いで宿泊業, 飲食サービス業の 22.0%と、この2産業で全体の4割以上を占めている。

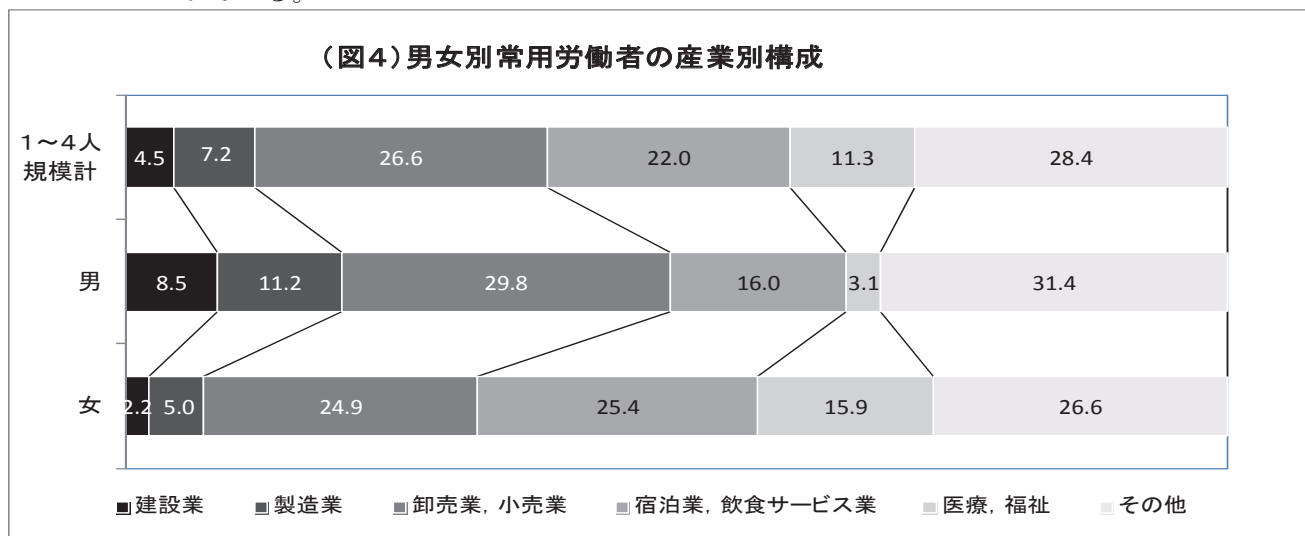

注: その他とは、学術研究, 専門・技術サービス業, 生活関連サービス業, 娯楽業, 教育, 学習支援業, サービス業(他に分類されないもの)及び非公表産業の合計である。

# 高 知 県 の

	人 口						世 帯 数
	総 数	男	女	15歳未満	15～64歳	65歳以上	
	人	人	人	人	人	人	世帯
平成 24 年(度)	749 460	351 885	397 575	89 560	436 004	223 896	321 195
25	742 481	348 861	393 620	88 013	425 200	229 268	320 444
26	735 125	345 559	389 566	86 268	414 011	234 846	319 555
27	* 728 276	* 342 672	* 385 604	* 84 728	* 404 527	* 239 021	* 319 011
28	720 907	339 274	381 633	82 865	396 254	241 788	318 939
平成 28 . 8	721 794	339 622	382 172	83 145	397 122	241 527	319 127
9	721 327	339 417	381 910	83 047	396 587	241 693	319 067
10	720 907	339 274	381 633	82 865	396 254	241 788	318 939
11	720 529	339 153	381 376	82 662	395 946	241 921	319 009
12	720 068	338 967	381 101	82 490	395 455	242 123	318 992
平成 29 . 1	719 554	338 738	380 816	82 325	394 803	242 426	318 707
2	718 756	338 350	380 406	82 091	394 095	242 570	318 488
3	718 103	338 079	380 024	81 983	393 297	242 823	318 176
4	715 374	336 610	378 764	81 753	390 665	242 956	317 469
5	715 564	336 851	378 713	81 728	390 682	243 154	319 127
6	715 034	336 646	378 388	81 583	390 326	243 125	319 116
7	714 615	336 467	378 148	81 541	389 817	243 257	318 987
8	<b>714 230</b>	<b>336 328</b>	<b>377 902</b>	<b>81 316</b>	<b>389 426</b>	<b>243 488</b>	<b>318 928</b>
備 考	年の時系列は各年10月1日現在、月の時系列は各月1日現在の推計値(平成27年国勢調査確定値基準)。 但し、* が付与されている数値は、国勢調査の結果。						
資 料 出 所	高 知 県 統 計 課						
関 連 ペ ー ジ	16～25						

	物 価	賃 金		労 働			
	2) 消費者物価 指数(高知市)	調査産業計 平均賃金	3) 賃金指数		3) 調査産業計 雇用指数	有 効 求 人 倍 率	就 職 率
			名 目	実 質			
		円				倍	%
平成 24 年(度)	96.0	283 188	93.8	98.2	100.3	0.63	33.7
25	96.2	282 604	92.6	96.9	100.7	0.76	35.3
26	98.9	295 001	95.7	97.0	100.7	0.84	35.4
27	100.0	300 281	100.0	100.0	100.0	0.98	35.9
28	99.9	...	98.1	98.2	102.0	1.13	37.3
平成 28 . 8	99.9	255 055	85.0	85.1	102.1	1.13	34.5
9	100.0	251 304	83.7	83.7	102.5	1.12	34.8
10	100.6	250 924	83.7	83.1	102.8	1.13	40.1
11	100.6	257 093	85.7	85.1	102.7	1.15	37.8
12	100.3	543 639	181.1	180.2	101.9	1.17	39.6
平成 29 . 1	100.3	254 295	84.7	84.4	103.4	1.15	27.7
2	100.0	251 284	83.7	83.6	102.8	1.16	35.0
3	100.1	303 566	101.2	101.0	102.7	1.16	50.6
4	100.3	261 848	87.3	86.9	104.6	1.17	34.9
5	100.5	265 289	88.4	87.7	104.5	1.15	37.8
6	100.4	<b>443 712</b>	<b>147.9</b>	<b>147.0</b>	<b>104.6</b>	1.13	38.9
7	<b>100.2</b>	...	...	...	...	<b>1.16</b>	<b>35.5</b>
8	...	...	...	...	...	...	...
備 考	総合指数	「毎月勤労統計調査」(事業所規模5人以上)			季節調整値 (年度平均は実数)		
資 料 出 所	総務省統計局	高知県統計課			高知労働局 職業安定課		
関 連 ペ ー ジ	30～37	42～55			56		

# 主 要 指 標

指数：1) 平成22年=100 2)、3) 平成27年=100

商 鉱 工 業				電 力 需 要	国 内 銀 行 の 預 貸 金 合 計		
1) 鉱工業生産指数			大型小売店 販売状況	高圧・低圧 総 計	預 金 残 高	貸 出 残 高	
総 合	鉱 業	製 造 工 業					
			百万円	千kWh	百万円	百万円	
95.8	102.7	95.6	73 194	…	2 528 713	1 467 596	平成 24 年(度)
96.1	109.5	95.7	72 950	…	2 529 370	1 476 484	25
97.8	110.1	97.5	72 363	…	2 580 509	1 508 176	26
95.9	107.9	95.5	71 971	…	2 590 566	1 515 326	27
r) 94.1	102.2	93.9	71 527	4 288 586	2 628 211	1 528 837	28
91.4	101.1	91.2	5 915	411 661	2 598 378	1 492 395	平成 28 . 8
95.5	90.9	95.5	5 350	379 897	2 583 658	1 495 042	9
99.9	105.2	99.6	5 830	342 421	2 583 634	1 488 507	10
96.7	103.1	96.6	5 646	310 514	2 628 165	1 488 801	11
94.1	96.7	94.1	7 894	338 776	2 659 738	1 514 507	12
97.6	103.7	96.8	6 035	409 731	2 614 229	1 505 935	平成 29 . 1
102.0	103.2	102.9	5 040	382 228	2 611 722	1 517 892	2
104.4	103.7	106.7	5 782	370 859	2 628 211	1 528 837	3
105.3	93.0	105.2	5 533	341 786	2 680 157	1 509 389	4
102.0	114.0	99.3	5 877	<b>324 436</b>	2 674 479	1 502 055	5
<b>101.1</b>	<b>97.8</b>	<b>102.9</b>	5 602	…	2 707 553	1 507 185	6
…	…	…	<b>6 122</b>	…	<b>2 669 161</b>	<b>1 507 470</b>	7
…	…	…	…	…	…	…	8

季節調整指数(年平均は原指数)		四国電力のデータが公表されなくなった為変更	年別は年度末(3月末)残高 国内銀行=都銀・地銀・信託・第2地方銀行協会加盟行	備 考
高 知 県 統 計 課	四国経済産業局	資源エネルギー庁	日本銀行 高知支店	資 料 出 所
38~41	57	57	58	関 連 ペ ー ジ

青果物の卸売数量及び価格				自 動 車 保有台数	交 通 事 故				
野 菜 計		果 実 計			件 数	死 傷 者			
数 量	価 格	数 量	価 格	総 数		総 数	死 者	負 傷 者	
t	1kg当たり円	t	1kg当たり円	台	件	人	人	人	
37 912	245	17 555	325	556 018	3 276	3 710	53	3 657	
38 577	245	17 194	327	558 880	2 959	3 352	42	3 310	
37 928	241	16 145	343	560 502	2 690	3 043	41	3 002	
37 486	267	15 085	378	560 414	2 391	2 762	30	2 732	
36 083	283	14 907	398	561 611	2 193	2 489	42	2 447	
3 036	247	1 305	437	564 103	188	233	3	230	
3 063	276	1 089	393	565 119	164	188	3	185	
3 272	328	1 275	383	565 317	214	235	4	231	
2 960	322	1 189	356	565 841	186	214	-	214	
3 239	295	1 665	430	566 073	218	241	3	238	
2 759	269	1 207	368	566 520	160	183	1	182	
2 818	266	1 634	318	566 795	139	165	6	159	
3 084	270	1 576	335	561 611	180	210	3	207	
2 996	286	1 021	428	563 337	157	172	1	171	
3 300	258	972	448	564 102	142	160	-	160	
2 883	253	923	415	565 188	145	159	1	158	
<b>2 840</b>	<b>224</b>	<b>1 021</b>	<b>464</b>	<b>565 993</b>	135	156	3	153	
…	…	…	…	…	<b>156</b>	<b>173</b>	<b>5</b>	<b>168</b>	

高知市中央卸売市場	年は年度末台数	備 考
高知市卸売市場 市場課	高知運輸支局	高知県警察本部交通企画課
60	61	61



## 高知県の推計人口 月報 (平成29年8月1日現在)

### <人口>

	714,230	人	(男	336,328	人、	女	377,902	人)
・前月差	△ 385	人	(男	△ 139	人、	女	△ 246	人)
・前年同月差	△ 7,564	人	(男	△ 3,294	人、	女	△ 4,270	人)

平成29年7月中の人口動態は385人の減少

### ○自然増減(出生と死亡の差)

7月中の出生数から死亡数を引いた自然増減は、409人の減少となった。

	出生数	死亡数	自然増減
男	194	370	△ 176
女	186	419	△ 233
総数	380	789	△ 409

自然増減の推移(人)

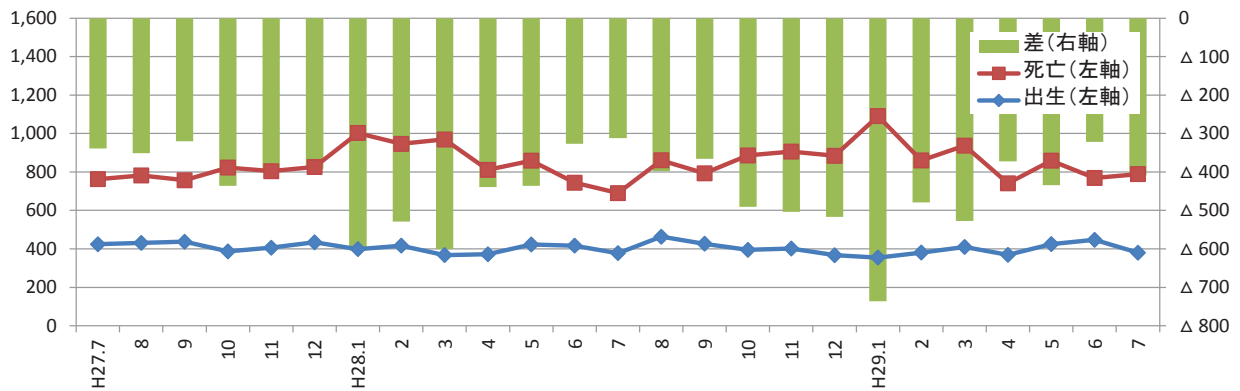

### ○社会増減(転入と転出の差)

7月中の転入から転出を引いた社会増減は、24人の増加となった。

転入 ①=②+③	転入者		転出 ④=⑤+⑥	転出者		社会増減 ⑦=①-④	うち「転入者-転出者」 ⑧=②-⑤
	②	記載その他 ③		⑤	削除その他 ⑥		
1,415 人	1,393 人	22 人	1,391 人	1,366 人	25 人	24	27

※転入及び転出には、県外だけでなく県内市町村間の移動も含む。

社会増減(⑧転入者-転出者)の推移(人)

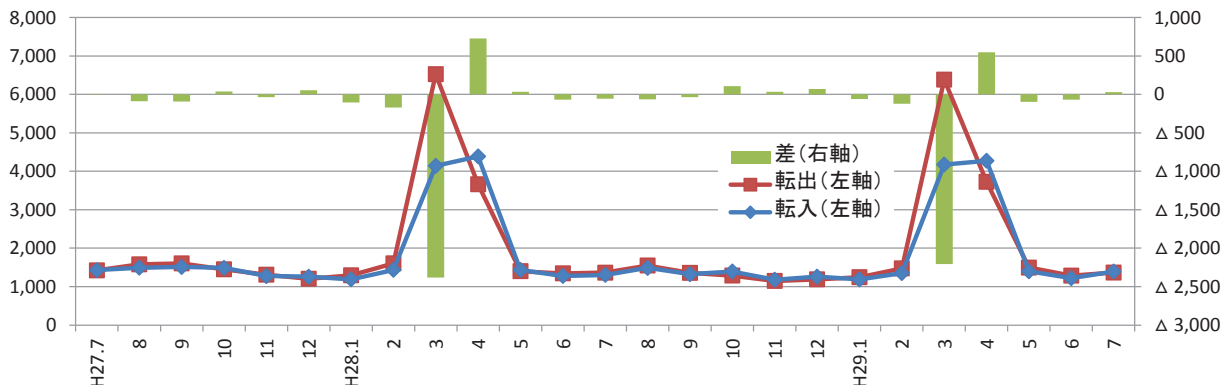

〈参考：高知県の推計人口及び世帯数の推移〉

単位：人、世帯

年 月	総 数	男	女	世帯数
平成 17年	* 796,292 *	374,435	421,857	* 324,439
18年	798,244	376,423	421,821	—
19年	790,576	372,322	418,254	—
20年	782,626	368,095	414,531	—
21年	776,277	365,108	411,169	—
22年	* 764,456 *	359,134	405,322	* 321,909
23年	756,390	355,136	401,254	322,052
24年	749,460	351,885	397,575	321,195
25年	742,481	348,861	393,620	320,444
26年	735,125	345,559	389,566	319,555
27年	* 728,276 *	342,672	385,604	* 319,011
28年	720,907	339,274	381,633	318,939
平成27年 8月	729,161	343,033	386,128	319,180
9月	728,693	342,811	385,882	319,130
10月	* 728,276 *	342,672	385,604	* 319,011
11月	727,858	342,475	385,383	319,034
12月	727,434	342,319	385,115	318,990
平成28年 1月	727,082	342,166	384,916	318,825
2月	726,363	341,812	384,551	318,605
3月	725,657	341,510	384,147	318,387
4月	722,676	339,903	382,773	317,717
5月	722,979	340,178	382,801	319,080
6月	722,565	340,021	382,544	319,194
7月	722,170	339,802	382,368	319,186
8月	721,794	339,622	382,172	319,127
9月	721,327	339,417	381,910	319,067
10月	720,907	339,274	381,633	318,939
11月	720,529	339,153	381,376	319,009
12月	720,068	338,967	381,101	318,992
平成29年 1月	719,554	338,738	380,816	318,707
2月	718,756	338,350	380,406	318,488
3月	718,103	338,079	380,024	318,176
4月	715,374	336,610	378,764	317,469
5月	715,564	336,851	378,713	319,127
6月	715,034	336,646	378,388	319,116
7月	714,615	336,467	378,148	318,987
8月	714,230	336,328	377,902	318,928

(注1) \*が付与された数値は国勢調査の結果です。年の時系列は各年10月1日現在(18～21年は10月31日現在)、月の時系列は各月1日現在の推計値です。

(注2) 平成18年から平成21年までの人口は住民基本台帳人口による調査結果です。

(注3) 人口及び世帯数は、国勢調査結果(平成22年11月から平成27年9月までは平成22年確定値、平成27年11月以降は平成27年確定値)を基礎とし、これに毎月の住民基本台帳等の増減数を加算した推計値です。

<年齢(3区分)別人口>

単位:人

	総数	男	女	15歳未満			15～64歳			65歳以上		
				総数	男	女	総数	男	女	総数	男	女
県計	714,230	336,328	377,902	81,316	41,532	39,784	389,426	193,319	196,107	243,488	101,477	142,011
市計	586,200	275,818	310,382	69,338	35,384	33,954	328,818	162,339	166,479	188,044	78,095	109,949
郡計	128,030	60,510	67,520	11,978	6,148	5,830	60,608	30,980	29,628	55,444	23,382	32,062
高知市	333,405	155,310	178,095	41,611	21,250	20,361	195,701	94,631	101,070	96,093	39,429	56,664
室戸市	12,815	6,066	6,749	945	491	454	5,695	2,907	2,788	6,175	2,668	3,507
安芸市	17,061	8,114	8,947	1,707	859	848	8,574	4,370	4,204	6,780	2,885	3,895
南国市	47,634	22,581	25,053	5,951	3,070	2,881	27,064	13,479	13,585	14,619	6,032	8,587
土佐市	26,449	12,834	13,615	2,864	1,517	1,347	13,996	7,215	6,781	9,589	4,102	5,487
須崎市	22,060	10,797	11,263	2,134	1,084	1,050	11,517	6,140	5,377	8,409	3,573	4,836
宿毛市	20,332	9,432	10,900	2,295	1,127	1,168	10,543	5,210	5,333	7,494	3,095	4,399
土佐清水市	13,124	6,136	6,988	1,038	531	507	5,772	2,870	2,902	6,314	2,735	3,579
四万十市	33,760	15,875	17,885	3,939	1,989	1,950	17,854	8,897	8,957	11,967	4,989	6,978
香南市	32,512	15,620	16,892	4,194	2,110	2,084	17,964	9,124	8,840	10,354	4,386	5,968
香美市	27,048	13,053	13,995	2,660	1,356	1,304	14,138	7,496	6,642	10,250	4,201	6,049
安芸郡	16,638	7,865	8,773	1,543	774	769	7,922	4,150	3,772	7,173	2,941	4,232
東洋町	2,421	1,187	1,234	167	82	85	1,115	601	514	1,139	504	635
奈半利町	3,229	1,473	1,756	301	158	143	1,496	742	754	1,432	573	859
田野町	2,620	1,235	1,385	241	113	128	1,290	696	594	1,089	426	663
安田町	2,572	1,239	1,333	200	115	85	1,200	622	578	1,172	502	670
北川村	1,217	570	647	115	51	64	567	300	267	535	219	316
馬路村	777	380	397	90	42	48	376	202	174	311	136	175
芸西村	3,802	1,781	2,021	429	213	216	1,878	987	891	1,495	581	914
長岡郡	7,127	3,368	3,759	481	238	243	3,029	1,651	1,378	3,617	1,479	2,138
本山町	3,536	1,672	1,864	308	147	161	1,638	875	763	1,590	650	940
大豊町	3,591	1,696	1,895	173	91	82	1,391	776	615	2,027	829	1,198
土佐郡	4,300	2,027	2,273	420	210	210	1,928	1,010	918	1,952	807	1,145
土佐町	3,915	1,836	2,079	379	188	191	1,746	908	838	1,790	740	1,050
大川村	385	191	194	41	22	19	182	102	80	162	67	95
吾川郡	27,186	12,885	14,301	2,459	1,272	1,187	13,543	6,802	6,741	11,184	4,811	6,373
いの町	22,022	10,443	11,579	2,120	1,091	1,029	11,568	5,735	5,833	8,334	3,617	4,717
仁淀川町	5,164	2,442	2,722	339	181	158	1,975	1,067	908	2,850	1,194	1,656
高岡郡	55,710	26,178	29,532	5,577	2,862	2,715	26,222	13,217	13,005	23,911	10,099	13,812
中土佐町	6,526	3,019	3,507	589	270	319	2,962	1,483	1,479	2,975	1,266	1,709
佐川町	12,806	6,011	6,795	1,451	743	708	6,334	3,107	3,227	5,021	2,161	2,860
越知町	5,579	2,547	3,032	473	236	237	2,524	1,264	1,260	2,582	1,047	1,535
橋原町	3,558	1,745	1,813	353	190	163	1,677	902	775	1,528	653	875
日高村	4,888	2,263	2,625	446	233	213	2,404	1,168	1,236	2,038	862	1,176
津野町	5,599	2,660	2,939	615	323	292	2,568	1,312	1,256	2,416	1,025	1,391
四万十町	16,754	7,933	8,821	1,650	867	783	7,753	3,981	3,772	7,351	3,085	4,266
幡多郡	17,069	8,187	8,882	1,498	792	706	7,964	4,150	3,814	7,607	3,245	4,362
大月町	4,803	2,319	2,484	397	206	191	2,186	1,145	1,041	2,220	968	1,252
三原村	1,511	725	786	127	73	54	664	358	306	720	294	426
黒潮町	10,755	5,143	5,612	974	513	461	5,114	2,647	2,467	4,667	1,983	2,684

※推計人口は、平成27年国勢調査結果を基礎数値とし、住民基本台帳ネットワークシステムの人口(速報値)を使用して計算しています。

<年齢(3区分)別割合>

単位: % 単位: 世帯

	15歳未満			15～64歳			65歳以上			推計世帯数
	総数	男	女	総数	男	女	総数	男	女	
県計	11.4	12.3	10.5	54.5	57.5	51.9	34.1	30.2	37.6	318,928
市計	11.8	12.8	10.9	56.1	58.9	53.6	32.1	28.3	35.4	262,402
郡計	9.4	10.2	8.6	47.3	51.2	43.9	43.3	38.6	47.5	56,526
高知市	12.5	13.7	11.4	58.7	60.9	56.8	28.8	25.4	31.8	154,145
室戸市	7.4	8.1	6.7	44.4	47.9	41.3	48.2	44.0	52.0	6,290
安芸市	10.0	10.6	9.5	50.3	53.9	47.0	39.7	35.6	43.5	7,494
南国市	12.5	13.6	11.5	56.8	59.7	54.2	30.7	26.7	34.3	19,700
土佐市	10.8	11.8	9.9	52.9	56.2	49.8	36.3	32.0	40.3	10,336
須崎市	9.7	10.0	9.3	52.2	56.9	47.7	38.1	33.1	42.9	9,224
宿毛市	11.3	11.9	10.7	51.9	55.2	48.9	36.9	32.8	40.4	8,934
土佐清水市	7.9	8.7	7.3	44.0	46.8	41.5	48.1	44.6	51.2	6,402
四万十市	11.7	12.5	10.9	52.9	56.0	50.1	35.4	31.4	39.0	14,850
香南市	12.9	13.5	12.3	55.3	58.4	52.3	31.8	28.1	35.3	13,016
香美市	9.8	10.4	9.3	52.3	57.4	47.5	37.9	32.2	43.2	12,011
安芸郡	9.3	9.8	8.8	47.6	52.8	43.0	43.1	37.4	48.2	7,542
東洋町	6.9	6.9	6.9	46.1	50.6	41.7	47.0	42.5	51.5	1,324
奈半利町	9.3	10.7	8.1	46.3	50.4	42.9	44.3	38.9	48.9	1,452
田野町	9.2	9.1	9.2	49.2	56.4	42.9	41.6	34.5	47.9	1,193
安田町	7.8	9.3	6.4	46.7	50.2	43.4	45.6	40.5	50.3	1,147
北川村	9.4	8.9	9.9	46.6	52.6	41.3	44.0	38.4	48.8	570
馬路村	11.6	11.1	12.1	48.4	53.2	43.8	40.0	35.8	44.1	365
芸西村	11.3	12.0	10.7	49.4	55.4	44.1	39.3	32.6	45.2	1,491
長岡郡	6.7	7.1	6.5	42.5	49.0	36.7	50.8	43.9	56.9	3,599
本山町	8.7	8.8	8.6	46.3	52.3	40.9	45.0	38.9	50.4	1,746
大豊町	4.8	5.4	4.3	38.7	45.8	32.5	56.4	48.9	63.2	1,853
土佐郡	9.8	10.4	9.2	44.8	49.8	40.4	45.4	39.8	50.4	1,915
土佐町	9.7	10.2	9.2	44.6	49.5	40.3	45.7	40.3	50.5	1,703
大川村	10.6	11.5	9.8	47.3	53.4	41.2	42.1	35.1	49.0	212
吾川郡	9.0	9.9	8.3	49.8	52.8	47.1	41.1	37.3	44.6	11,755
いの町	9.6	10.4	8.9	52.5	54.9	50.4	37.8	34.6	40.7	9,100
仁淀川町	6.6	7.4	5.8	38.2	43.7	33.4	55.2	48.9	60.8	2,655
高岡郡	10.0	10.9	9.2	47.1	50.5	44.0	42.9	38.6	46.8	23,866
中土佐町	9.0	8.9	9.1	45.4	49.1	42.2	45.6	41.9	48.7	2,883
佐川町	11.3	12.4	10.4	49.5	51.7	47.5	39.2	36.0	42.1	5,236
越知町	8.5	9.3	7.8	45.2	49.6	41.6	46.3	41.1	50.6	2,484
橋原町	9.9	10.9	9.0	47.1	51.7	42.7	42.9	37.4	48.3	1,578
日高村	9.1	10.3	8.1	49.2	51.6	47.1	41.7	38.1	44.8	1,985
津野町	11.0	12.1	9.9	45.9	49.3	42.7	43.2	38.5	47.3	2,288
四万十町	9.8	10.9	8.9	46.3	50.2	42.8	43.9	38.9	48.4	7,412
幡多郡	8.8	9.7	7.9	46.7	50.7	42.9	44.6	39.6	49.1	7,849
大月町	8.3	8.9	7.7	45.5	49.4	41.9	46.2	41.7	50.4	2,311
三原村	8.4	10.1	6.9	43.9	49.4	38.9	47.7	40.6	54.2	707
黒潮町	9.1	10.0	8.2	47.5	51.5	44.0	43.4	38.6	47.8	4,831

※世帯数は、平成27年国勢調査結果を基礎数値とし、各市町村の住民基本台帳システムによる数値から計算しています。  
 ※年齢(3区分)別割合の合計は、各区分の割合を算出するにあたり、小数第2位を四捨五入していることから、必ずしも100%とはなりません。

<年齢別(5歳階級)人口>

	0 ~ 4 歳			5 ~ 9 歳			10 ~ 14 歳			15 ~ 19 歳		
	総数	男	女	総数	男	女	総数	男	女	総数	男	女
県計	24,541	12,525	12,016	27,240	13,979	13,261	29,535	15,028	14,507	32,343	16,880	15,463
市計	21,204	10,834	10,370	23,245	11,931	11,314	24,889	12,619	12,270	28,366	14,814	13,552
郡計	3,337	1,691	1,646	3,995	2,048	1,947	4,646	2,409	2,237	3,977	2,066	1,911
高知市	12,929	6,631	6,298	13,892	7,102	6,790	14,790	7,517	7,273	16,542	8,272	8,270
室戸市	263	131	132	336	185	151	346	175	171	268	134	134
安芸市	445	222	223	575	298	277	687	339	348	569	305	264
南国市	1,873	969	904	1,973	1,021	952	2,105	1,080	1,025	2,674	1,447	1,227
土佐市	872	467	405	922	490	432	1,070	560	510	1,364	790	574
須崎市	619	295	324	712	361	351	803	428	375	1,382	819	563
宿毛市	660	335	325	817	394	423	818	398	420	687	346	341
土佐清水市	265	143	122	350	184	166	423	204	219	312	153	159
四万十市	1,242	614	628	1,306	676	630	1,391	699	692	1,381	677	704
香南市	1,243	626	617	1,449	751	698	1,502	733	769	1,587	878	709
香美市	793	401	392	913	469	444	954	486	468	1,600	993	607
安芸郡	476	235	241	523	268	255	544	271	273	461	260	201
東洋町	42	19	23	55	24	31	70	39	31	52	30	22
奈半利町	89	44	45	108	62	46	104	52	52	92	48	44
田野町	83	38	45	78	32	46	80	43	37	57	36	21
安田町	73	45	28	61	35	26	66	35	31	64	29	35
北川村	28	14	14	40	17	23	47	20	27	41	25	16
馬路村	24	10	14	35	17	18	31	15	16	10	10	0
芸西村	137	65	72	146	81	65	146	67	79	145	82	63
長岡郡	150	72	78	168	86	82	163	80	83	173	87	86
本山町	94	39	55	104	52	52	110	56	54	101	50	51
大豊町	56	33	23	64	34	30	53	24	29	72	37	35
土佐郡	147	73	74	150	76	74	123	61	62	114	58	56
土佐町	136	68	68	140	72	68	103	48	55	108	54	54
大川村	11	5	6	10	4	6	20	13	7	6	4	2
吾川郡	661	344	317	813	419	394	985	509	476	940	495	445
いの町	578	304	274	686	345	341	856	442	414	840	438	402
仁淀川町	83	40	43	127	74	53	129	67	62	100	57	43
高岡郡	1,529	775	754	1,834	924	910	2,214	1,163	1,051	1,883	932	951
中土佐町	157	74	83	190	85	105	242	111	131	178	92	86
佐川町	379	199	180	470	238	232	602	306	296	536	260	276
越知町	126	61	65	155	76	79	192	99	93	159	76	83
橋原町	118	57	61	113	58	55	122	75	47	165	102	63
日高村	115	59	56	149	74	75	182	100	82	238	113	125
津野町	156	79	77	219	116	103	240	128	112	150	69	81
四万十町	478	246	232	538	277	261	634	344	290	457	220	237
幡多郡	374	192	182	507	275	232	617	325	292	406	234	172
大月町	84	40	44	138	72	66	175	94	81	117	68	49
三原村	36	22	14	36	22	14	55	29	26	26	19	7
黒潮町	254	130	124	333	181	152	387	202	185	263	147	116

※推計人口は、平成27年国勢調査結果を基礎数値とし、住民基本台帳ネットワークシステムの人口(速報値)を使用して計算し

単位:人

20～24歳			25～29歳			30～34歳			35～39歳			
総数	男	女	総数	男	女	総数	男	女	総数	男	女	
26,138	13,542	12,596	26,525	13,354	13,171	33,683	16,769	16,914	39,216	19,611	19,605	県計
23,149	11,896	11,253	22,871	11,425	11,446	28,982	14,306	14,676	33,723	16,768	16,955	市計
2,989	1,646	1,343	3,654	1,929	1,725	4,701	2,463	2,238	5,493	2,843	2,650	郡計
14,413	7,044	7,369	14,186	6,866	7,320	17,479	8,390	9,089	20,430	9,925	10,505	高知市
178	88	90	342	194	148	441	234	207	459	247	212	室戸市
479	254	225	499	257	242	698	355	343	847	446	401	安芸市
2,164	1,152	1,012	1,977	985	992	2,433	1,226	1,207	2,899	1,454	1,445	南国市
855	431	424	926	491	435	1,237	660	577	1,438	755	683	土佐市
648	352	296	790	468	322	1,010	578	432	1,000	551	449	須崎市
493	259	234	583	283	300	893	486	407	1,081	555	526	宿毛市
211	125	86	271	142	129	422	214	208	476	242	234	土佐清水市
785	383	402	1,158	589	569	1,690	834	856	1,843	926	917	四万十市
1,297	731	566	1,269	692	577	1,593	789	804	1,914	993	921	香南市
1,626	1,077	549	870	458	412	1,086	540	546	1,336	674	662	香美市
437	266	171	519	268	251	625	340	285	706	381	325	安芸郡
60	43	17	47	28	19	93	57	36	94	56	38	東洋町
78	44	34	102	49	53	99	57	42	151	78	73	奈半利町
68	46	22	93	47	46	113	62	51	123	69	54	田野町
76	51	25	80	42	38	67	36	31	91	49	42	安田町
24	18	6	47	24	23	51	19	32	52	28	24	北川村
27	14	13	21	11	10	43	26	17	23	12	11	馬路村
104	50	54	129	67	62	159	83	76	172	89	83	芸西村
138	91	47	193	111	82	239	122	117	253	133	120	長岡郡
108	65	43	125	65	60	126	63	63	146	82	64	本山町
30	26	4	68	46	22	113	59	54	107	51	56	大豊町
91	48	43	131	60	71	163	91	72	178	89	89	土佐郡
81	43	38	107	47	60	148	83	65	162	81	81	土佐町
10	5	5	24	13	11	15	8	7	16	8	8	大川村
680	319	361	849	435	414	1,018	542	476	1,210	619	591	吾川郡
608	297	311	736	367	369	877	465	412	1,031	521	510	いの町
72	22	50	113	68	45	141	77	64	179	98	81	仁淀川町
1,248	654	594	1,574	817	757	2,091	1,084	1,007	2,437	1,247	1,190	高岡郡
127	65	62	151	72	79	223	120	103	272	144	128	中土佐町
323	182	141	414	210	204	490	224	266	592	284	308	佐川町
131	70	61	159	76	83	206	105	101	224	115	109	越知町
108	55	53	106	60	46	147	77	70	163	83	80	檮原町
123	66	57	136	66	70	169	88	81	211	102	109	日高村
86	51	35	123	73	50	224	105	119	263	143	120	津野町
350	165	185	485	260	225	632	365	267	712	376	336	四万十町
395	268	127	388	238	150	565	284	281	709	374	335	幡多郡
97	62	35	94	50	44	141	73	68	164	94	70	大月町
28	19	9	46	28	18	63	30	33	60	32	28	三原村
270	187	83	248	160	88	361	181	180	485	248	237	黒潮町

ています。

<年齢別(5歳階級)人口>

	40～44歳			45～49歳			50～54歳			55～59歳		
	総数	男	女	総数	男	女	総数	男	女	総数	男	女
県計	49,066	24,419	24,647	46,381	22,678	23,703	41,516	20,078	21,438	44,862	21,831	23,031
市計	42,255	20,895	21,360	39,586	19,286	20,300	34,575	16,658	17,917	36,097	17,409	18,688
郡計	6,811	3,524	3,287	6,795	3,392	3,403	6,941	3,420	3,521	8,765	4,422	4,343
高知市	25,877	12,585	13,292	24,251	11,609	12,642	20,717	9,891	10,826	20,757	9,964	10,793
室戸市	605	311	294	709	364	345	734	385	349	825	401	424
安芸市	990	501	489	1,110	564	546	978	489	489	1,118	574	544
南国市	3,405	1,691	1,714	3,079	1,489	1,590	2,635	1,243	1,392	2,720	1,268	1,452
土佐市	1,784	965	819	1,623	817	806	1,446	725	721	1,516	714	802
須崎市	1,258	636	622	1,216	657	559	1,219	600	619	1,334	673	661
宿毛市	1,358	661	697	1,239	609	630	1,165	542	623	1,370	677	693
土佐清水市	737	374	363	693	348	345	687	339	348	839	399	440
四万十市	2,329	1,206	1,123	2,120	1,061	1,059	1,883	944	939	2,146	1,059	1,087
香南市	2,362	1,179	1,183	2,161	1,077	1,084	1,830	879	951	1,928	942	986
香美市	1,550	786	764	1,385	691	694	1,281	621	660	1,544	738	806
安芸郡	885	443	442	872	460	412	958	477	481	1,135	598	537
東洋町	122	58	64	122	69	53	134	67	67	165	92	73
奈半利町	154	68	86	144	65	79	177	89	88	210	100	110
田野町	127	63	64	139	75	64	166	85	81	190	97	93
安田町	136	68	68	137	78	59	154	68	86	217	111	106
北川村	50	27	23	64	34	30	66	35	31	73	40	33
馬路村	39	18	21	44	22	22	47	24	23	65	36	29
芸西村	257	141	116	222	117	105	214	109	105	215	122	93
長岡郡	335	195	140	303	162	141	374	204	170	469	253	216
本山町	223	134	89	180	84	96	197	107	90	212	111	101
大豊町	112	61	51	123	78	45	177	97	80	257	142	115
土佐郡	199	102	97	200	107	93	237	123	114	298	165	133
土佐町	190	97	93	186	99	87	212	108	104	268	147	121
大川村	9	5	4	14	8	6	25	15	10	30	18	12
吾川郡	1,501	787	714	1,523	763	760	1,561	741	820	1,962	945	1,017
いの町	1,286	674	612	1,301	634	667	1,348	626	722	1,660	783	877
仁淀川町	215	113	102	222	129	93	213	115	98	302	162	140
高岡郡	2,953	1,512	1,441	2,968	1,448	1,520	2,891	1,425	1,466	3,662	1,847	1,815
中土佐町	348	173	175	367	184	183	340	164	176	418	204	214
佐川町	720	363	357	709	338	371	687	325	362	857	423	434
越知町	254	129	125	285	142	143	304	153	151	354	168	186
橋原町	167	95	72	175	90	85	149	72	77	200	112	88
日高村	262	125	137	296	147	149	277	135	142	301	139	162
津野町	313	175	138	298	142	156	268	130	138	382	192	190
四万十町	889	452	437	838	405	433	866	446	420	1,150	609	541
幡多郡	938	485	453	929	452	477	920	450	470	1,239	614	625
大月町	249	124	125	259	130	129	225	109	116	384	186	198
三原村	63	36	27	87	41	46	75	41	34	106	59	47
黒潮町	626	325	301	583	281	302	620	300	320	749	369	380

※推計人口は、平成27年国勢調査結果を基礎数値とし、住民基本台帳ネットワークシステムの人口(速報値)を使用して計算し

単位：人

60～64歳			65～69歳			70～74歳			75～79歳			
総数	男	女	総数	男	女	総数	男	女	総数	男	女	
49,696	24,157	25,539	65,368	31,596	33,772	49,761	22,905	26,856	42,721	18,509	24,212	県計
39,214	18,882	20,332	51,896	24,804	27,092	39,737	18,239	21,498	32,903	14,291	18,612	市計
10,482	5,275	5,207	13,472	6,792	6,680	10,024	4,666	5,358	9,818	4,218	5,600	郡計
21,049	10,085	10,964	27,280	12,887	14,393	20,858	9,388	11,470	16,804	7,218	9,586	高知市
1,134	549	585	1,723	846	877	1,290	591	699	1,210	552	658	室戸市
1,286	625	661	1,795	865	930	1,417	674	743	1,228	528	700	安芸市
3,078	1,524	1,554	3,976	1,891	2,085	3,142	1,460	1,682	2,468	1,085	1,383	南国市
1,807	867	940	2,654	1,296	1,358	2,105	987	1,118	1,623	733	890	土佐市
1,660	806	854	2,152	1,076	1,076	1,678	802	876	1,481	667	814	須崎市
1,674	792	882	2,114	986	1,128	1,402	659	743	1,248	548	700	宿毛市
1,124	534	590	1,548	785	763	1,273	608	665	1,197	533	664	土佐清水市
2,519	1,218	1,301	3,251	1,587	1,664	2,323	1,058	1,265	2,015	880	1,135	四万十市
2,023	964	1,059	2,863	1,357	1,506	2,258	1,093	1,165	1,839	797	1,042	香南市
1,860	918	942	2,540	1,228	1,312	1,991	919	1,072	1,790	750	1,040	香美市
1,324	657	667	1,720	836	884	1,325	602	723	1,300	547	753	安芸郡
226	101	125	297	155	142	220	113	107	210	101	109	東洋町
289	144	145	335	163	172	247	120	127	237	97	140	奈半利町
214	116	98	246	119	127	186	78	108	201	72	129	田野町
178	90	88	277	137	140	210	104	106	237	107	130	安田町
99	50	49	121	56	65	93	46	47	96	39	57	北川村
57	29	28	69	38	31	59	17	42	69	26	43	馬路村
261	127	134	375	168	207	310	124	186	250	105	145	芸西村
552	293	259	777	405	372	574	247	327	688	280	408	長岡郡
220	114	106	346	177	169	270	121	149	279	120	159	本山町
332	179	153	431	228	203	304	126	178	409	160	249	大豊町
317	167	150	388	202	186	304	136	168	331	153	178	土佐郡
284	149	135	355	178	177	282	129	153	307	141	166	土佐町
33	18	15	33	24	9	22	7	15	24	12	12	大川村
2,299	1,156	1,143	2,856	1,416	1,440	2,156	1,045	1,111	1,992	848	1,144	吾川郡
1,881	930	951	2,302	1,140	1,162	1,686	809	877	1,441	625	816	いの町
418	226	192	554	276	278	470	236	234	551	223	328	仁淀川町
4,515	2,251	2,264	5,700	2,909	2,791	4,243	1,980	2,263	4,175	1,808	2,367	高岡郡
538	265	273	738	388	350	515	238	277	507	214	293	中土佐町
1,006	498	508	1,233	638	595	949	443	506	877	405	472	佐川町
448	230	218	524	259	265	450	205	245	449	196	253	越知町
297	156	141	367	182	185	257	115	142	251	114	137	檜原町
391	187	204	557	277	280	390	193	197	345	135	210	日高村
461	232	229	563	304	259	392	187	205	448	183	265	津野町
1,374	683	691	1,718	861	857	1,290	599	691	1,298	561	737	四万十町
1,475	751	724	2,031	1,024	1,007	1,422	656	766	1,332	582	750	幡多郡
456	249	207	575	305	270	401	194	207	387	165	222	大月町
110	53	57	145	71	74	125	56	69	121	48	73	三原村
909	449	460	1,311	648	663	896	406	490	824	369	455	黒潮町

ています。



<年齢別(5歳階級)人口>

単位:人

	80～84歳			85歳以上		
	総数	男	女	総数	男	女
県計	38,265	14,809	23,456	47,373	13,658	33,715
市計	28,669	10,927	17,742	34,839	9,834	25,005
郡計	9,596	3,882	5,714	12,534	3,824	8,710
高知市	14,267	5,319	8,948	16,884	4,617	12,267
室戸市	957	409	548	995	270	725
安芸市	1,101	445	656	1,239	373	866
南国市	2,202	830	1,372	2,831	766	2,065
土佐市	1,341	546	795	1,866	540	1,326
須崎市	1,354	511	843	1,744	517	1,227
宿毛市	1,223	450	773	1,507	452	1,055
土佐清水市	1,098	426	672	1,198	383	815
四万十市	1,905	741	1,164	2,473	723	1,750
香南市	1,519	607	912	1,875	532	1,343
香美市	1,702	643	1,059	2,227	661	1,566
安芸郡	1,311	517	794	1,517	439	1,078
東洋町	203	69	134	209	66	143
奈半利町	281	108	173	332	85	247
田野町	207	78	129	249	79	170
安田町	210	90	120	238	64	174
北川村	106	38	68	119	40	79
馬路村	63	32	31	51	23	28
芸西村	241	102	139	319	82	237
長岡郡	705	271	434	873	276	597
本山町	280	111	169	415	121	294
大豊町	425	160	265	458	155	303
土佐郡	399	157	242	530	159	371
土佐町	361	143	218	485	149	336
大川村	38	14	24	45	10	35
吾川郡	1,839	759	1,080	2,341	743	1,598
いの町	1,292	536	756	1,613	507	1,106
仁淀川町	547	223	324	728	236	492
高岡郡	4,092	1,682	2,410	5,701	1,720	3,981
中土佐町	520	224	296	695	202	493
佐川町	820	324	496	1,142	351	791
越知町	426	173	253	733	214	519
禰原町	276	109	167	377	133	244
日高村	307	135	172	439	122	317
津野町	417	177	240	596	174	422
四万十町	1,326	540	786	1,719	524	1,195
幡多郡	1,250	496	754	1,572	487	1,085
大月町	399	152	247	458	152	306
三原村	112	38	74	217	81	136
黒潮町	739	306	433	897	254	643

※推計人口は、平成27年国勢調査結果を基礎数値とし、住民基本台帳ネットワークシステムの人口(速報値)を使用して計算しています。

<前月中の人口動態>

単位:人

	自然動態			社会動態							増減 総数
	出生者数	死亡者数	自然増減数	転入者数	その他	計	転出者数	その他	計	社会増減数	
県計	380	789	△ 409	1,393	22	1,415	1,366	25	1,391	24	△ 385
市計	332	617	△ 285	1,144	19	1,163	1,072	23	1,095	68	△ 217
郡計	48	172	△ 124	249	3	252	294	2	296	△ 44	△ 168
高知市	197	329	△ 132	507	12	519	559	10	569	△ 50	△ 182
室戸市	3	18	△ 15	16	0	16	14	0	14	2	△ 13
安芸市	7	16	△ 9	38	0	38	17	0	17	21	12
南国市	29	47	△ 18	136	2	138	103	2	105	33	15
土佐市	19	35	△ 16	70	1	71	53	0	53	18	2
須崎市	9	25	△ 16	35	1	36	43	4	47	△ 11	△ 27
宿毛市	13	20	△ 7	52	1	53	30	3	33	20	13
土佐清水市	8	21	△ 13	14	0	14	22	0	22	△ 8	△ 21
四万十市	23	36	△ 13	72	2	74	55	2	57	17	4
香南市	14	36	△ 22	123	0	123	121	2	123	0	△ 22
香美市	10	34	△ 24	81	0	81	55	0	55	26	2
安芸郡	7	22	△ 15	27	0	27	44	0	44	△ 17	△ 32
東洋町	2	7	△ 5	0	0	0	2	0	2	△ 2	△ 7
奈半利町	1	2	△ 1	2	0	2	10	0	10	△ 8	△ 9
田野町	1	1	0	5	0	5	8	0	8	△ 3	△ 3
安田町	0	3	△ 3	4	0	4	2	0	2	2	△ 1
北川村	0	4	△ 4	13	0	13	9	0	9	4	0
馬路村	1	0	1	0	0	0	1	0	1	△ 1	0
芸西村	2	5	△ 3	3	0	3	12	0	12	△ 9	△ 12
長岡郡	2	20	△ 18	29	0	29	28	0	28	1	△ 17
本山町	2	9	△ 7	17	0	17	3	0	3	14	7
大豊町	0	11	△ 11	12	0	12	25	0	25	△ 13	△ 24
土佐郡	3	5	△ 2	10	0	10	3	0	3	7	5
土佐町	3	4	△ 1	10	0	10	3	0	3	7	6
大川村	0	1	△ 1	0	0	0	0	0	0	0	△ 1
吾川郡	9	33	△ 24	47	1	48	78	0	78	△ 30	△ 54
いの町	9	20	△ 11	37	0	37	42	0	42	△ 5	△ 16
仁淀川町	0	13	△ 13	10	1	11	36	0	36	△ 25	△ 38
高岡郡	18	69	△ 51	107	1	108	96	1	97	11	△ 40
中土佐町	2	9	△ 7	12	0	12	19	0	19	△ 7	△ 14
佐川町	5	17	△ 12	29	0	29	17	0	17	12	0
越知町	1	11	△ 10	23	0	23	11	0	11	12	2
橋原町	3	5	△ 2	5	0	5	4	0	4	1	△ 1
日高村	1	5	△ 4	7	0	7	7	0	7	0	△ 4
津野町	0	5	△ 5	7	0	7	7	0	7	0	△ 5
四万十町	6	17	△ 11	24	1	25	31	1	32	△ 7	△ 18
幡多郡	9	23	△ 14	29	1	30	45	1	46	△ 16	△ 30
大月町	3	6	△ 3	7	1	8	13	0	13	△ 5	△ 8
三原村	1	0	1	1	0	1	8	1	9	△ 8	△ 7
黒潮町	5	17	△ 12	21	0	21	24	0	24	△ 3	△ 15

## 高知県金融経済概況

### 【概 論】

高知県の景気は、緩やかに回復している。

前回の概況公表時（8月上旬）以降の県内景気をみると、個人消費は、労働需給が着実に改善し、雇用者所得も緩やかな増加基調にあるもとで、底堅く推移している。観光客は、個人客を中心に増加している。また、住宅投資が増加しているほか、公共投資は高水準、設備投資も高めの水準で推移している。こうした需要動向等を背景に、生産は持ち直している。

先行きについては、企業・家計の両部門において、所得から支出への前向きな循環が維持されるもとで、経済対策の効果も見込まれることから、緩やかに回復していくと考えられる。もっとも、①人手不足の影響、②消費者の根強い低価格志向の帰趨、③海外経済や国際金融資本市場の動向の影響について、注視していく必要がある。

### 【各 論】

#### 1. 需要項目別の動向

公共投資は、高水準で推移している。

発注の動きを示す公共工事請負金額をみると、8月は県や市町村を中心に前年を上回った（17/8月前年比：+7.9%）ものの、年度初来累計額（8月までの累計）では、引き続き複数の大型案件の発注がみられた前年を下回って推移している（年度初来累計前年比：▲16.9%）。もっとも、公共工事の出来高は、前年度の公共工事予算の執行が進むもとで、引き続き高水準で推移しているとみられる。

設備投資は、高めの水準で推移している。

2016年度の設備投資額（17/6月短観ベース）は、前年度まで2期連続で3割強の大幅増加となった反動もあって、前年度を2割強下回った（全産業：2015年度+34.6%→2016年度▲24.9%）。

2017年度は、現時点では、製造業における能力増強投資やBCP関連投資、非製造業における省力化投資などから前年度を1割強上回る計画となっている（全産業：+14.1%）。

この間、企業からみた生産設備や営業用設備（17/6月短観ベース）は、不足感が幾分強い状態が続いている（生産・営業用設備判断D. I. <「過剰」－「不足」>、17/3月：▲3→17/6月：▲3）。

### **個人消費は、底堅く推移している。**

大型小売店<sup>1</sup>の販売動向をみると、衣料品等の販売に弱さがみられたものの、基調としては底堅く推移している。コンビニエンスストア売上高は、新規出店効果から、前年を上回って推移している。家電量販店販売額は、季節家電（エアコン等）を中心に堅調に推移している。乗用車新車登録台数は、増加している（17/7月前年比：+6.7%）。また、旅行取扱高は、海外旅行が持ち直しているほか、国内旅行も堅調に推移している。

### **観光は、個人客を中心に増加している。**

県内の主要観光施設への入込客数（17/7月前年比：+6.3%＜速報値＞）、主要旅館・ホテルの宿泊客数（同：+1.6%）ともに、「志国高知 幕末維新博」の効果などから、個人客を中心に前年を上回った。この間、外国人観光客については、クルーズ船寄港の効果などから増加している。

### **住宅投資は、増加している。**

新設住宅着工戸数は、月々の振れを伴いつつも、緩和的な金融環境の下支えなどから、基調としては前年を上回って推移している（17/7月前年比：+13.0%）。

## **2. 生産**

### **製造業の生産は、持ち直している。**

一般機械は、災害対策関連や設備投資関連向けを中心に増加している。電子部品は、減少している。食料品は、増加している。製紙は、海外向けを中心に緩やかに増加している。窯業・土石は、民間建設向けの一部で弱めの動きが続いているものの、全体としては持ち直している。鉄鋼は、造船・機械向けで弱めの動きが続いているものの、自動車向けを中心に全体としては持ち直している。

## **3. 雇用・所得**

### **労働需給は、着実な改善が続いている。**

有効求人倍率は、上昇基調にある（17/7月：1.16倍）。常用労働者数は、前年を上回った（17/6月前年比：+2.6%）。この間、企業からみた雇用人員（17/6月短観ベース）は、不足感が一段と強まっている（雇用人員判断D. I. <「過剰」－「不足」>、17/3月：▲27→17/6月：▲32）。

### **雇用者所得は、緩やかな増加基調にある。**

1人当りの現金給与総額は、緩やかな上昇基調にある（17/6月前年比：+1.4%）。こうしたもとで、常用労働者数と1人当りの現金給与総額の積として表される雇用者所得は、緩やかな増加基調にある。

<sup>1</sup> 県内の百貨店、ショッピングセンター、スーパー等。

#### 4. 物価

消費者物価の前年比は、0%台半ばとなっている。

消費者物価（高知市、生鮮食品を除く総合）の前年比は、ガソリンや食料品（除く生鮮食品）などが前年を上回ったことから、0%台半ばとなった（17/7月前年比：+0.5%）。

#### 5. 企業倒産

企業倒産は、低めの水準で推移している（17/8月：倒産件数3件<前年4件>、負債総額87百万円<同616百万円>）。

#### 6. 金融

実質預金（銀行、信金、信組）は、個人預金や法人預金の増加から、前年比プラス基調をたどっている（17/7月末残前年比：+1.8%）。

貸出（同）は、個人向けを中心に増加していることから、前年を上回っている（同：+1.0%）。

貸出約定平均金利（銀行）は、低下基調をたどっている（17/7月：1.498%）。

以 上

---

#### 【本文中の使用計数などの出所】

- ・ 乗用車新車登録台数：四国運輸局「自動車保有台数と販売状況速報」、主要観光施設への入込客数：高知県「月別観光施設利用実績」、新設住宅着工戸数：国土交通省「建築着工統計調査報告」、公共工事請負金額：西日本建設業保証株式会社「高知県内の公共工事動向」、有効求人倍率など：厚生労働省「一般職業紹介状況」、完全失業率：総務省「労働力調査」、常用労働者数・現金給与総額・雇用者所得など：高知県「毎月勤労統計調査地方調査」、消費者物価（高知市、生鮮食品を除く総合）：総務省「消費者物価指数」、企業倒産：東京商工リサーチ「倒産月報」。
- ・ その他の項目は、日本銀行高知支店が個別に収集したもの。
- ・ なお、利用統計は公表月によって異なる。

金融統計・経済指標(2017年7月)

1. 銀行券 (単位:百万円)

	当月中	前年同月中
発行	28,451	29,899
還収	10,933	12,709
	発行超 17,518	発行超 17,190

2. 金融機関預貸金 (単位:百万円)

	月末残高		月中増減	
		前年比(%)		前年同月増減
預金	3,595,468	1.8	-39,636	1,486
実質預金	3,594,797	1.8	-39,609	531
貸出金	1,648,619	1.0	521	7,246

	実質預金 (末残前年比、%)	貸出金 (末残前年比、%)	貸出約定平均金利 (総合、%)
2015年	1.3	0.8	1.624
2016年	2.4	0.2	1.534
2016/7~9月	0.5	-0.1	1.553
10~12月	2.4	0.2	1.534
2017/1~3月	1.5	0.9	1.510
4~6月	2.9	1.4	1.500
2017/3月	1.5	0.9	1.510
4月	1.3	1.4	1.504
5月	1.2	1.3	1.507
6月	2.9	1.4	1.500
7月	1.8	1.0	1.498

3. 県内宿泊客数

	前年比(%)			
	西部	中部	東部	県全体
2015年	-2.0	3.3	3.7	2.6
2016年	1.6	2.5	0.4	2.1
2016/7~9月	13.4	3.4	2.5	4.7
10~12月	4.4	2.2	4.5	2.7
2017/1~3月	14.6	9.0	3.0	9.0
4~6月	5.2	8.8	3.3	7.8
2017/3月	11.9	9.1	9.5	9.4
4月	2.0	11.7	-10.4	8.0
5月	6.5	8.2	13.5	8.5
6月	6.9	6.6	6.5	6.6
7月	-5.0	3.0	0.3	1.6

(注)

【金融機関預貸金】

- ・ 国内銀行（ゆうちょ銀行を除く）、信用金庫および信用組合の高知県内店舗ベース。  
特別国際金融取引勘定（オフショア勘定）を除く。実質預金は、預金から切手手形を控除したもの。貸出金については、中央政府向け貸出を除く。

【貸出約定平均金利】

- ・ 高知県内に店舗を置く国内銀行（ゆうちょ銀行を除く）の貸出平均金利（ストックベース）を貸出金残高で加重平均したもの。高知県内融資分、当座貸越を含むベース。

【県内宿泊客数※】

- ・ 15/10月、16/5月、16/6月、16/7月、16/8月、17/1月に集計対象先の見直しを行っているため、計数は連続していない。直近見直し後は高知県内39先ベース。

※ 県内宿泊客数の前年同月比は、既存店ベースの値（既存店ベースとは、集計対象先の変更等があった場合、前年同月比を当年および前年とも集計の対象となった先のみで算出したもの）。また、前年比、前年同期比の算出は、月次の既存店の集計額の積み上げによって計算している。

【その他】

- ・ p は速報値、r は改定値。
- ・ 出所はいずれも日本銀行高知支店。

# 高知市消費者物価指数〈平成29年7月分〉

総務省統計局 平成29年8月25日公表

高知県統計課  
088-823-9783

**総合で 100.2 (平成27年=100)**

**(1) 総合 100.2**

前年同月比は0.4%の上昇 前月比は0.2%の下落

**(2) 生鮮食品を除く総合 100.3**

前年同月比は0.5%の上昇 前月比は0.2%の下落

**(3) 生鮮食品及びエネルギーを除く総合 100.5**

前年同月比は0.1%の上昇 前月比は0.2%の下落

**前年同月比は0.4%の上昇**

前年同月比	上昇した主なもの	下落した主なもの
	光熱・水道 4.1%	住居 $\Delta 0.7\%$
	家具・家事用品 1.9%	
	被服及び履物 1.5%	
	教育 0.5%	
	食料 0.4%	
	保健医療 0.4%	
	交通・通信 0.1%	
	諸雑費 0.1%	

**前月比は0.2%の下落**

前月比	上昇した主なもの	下落した主なもの
	保健医療 0.6%	被服及び履物 $\Delta 3.0\%$
	交通・通信 0.5%	家具・家事用品 $\Delta 0.8\%$
	教養娯楽 0.3%	食料 $\Delta 0.4\%$
		住居 $\Delta 0.3\%$
		諸雑費 $\Delta 0.2\%$
		光熱・水道 $\Delta 0.1\%$

(高知市)

	総合	食料	住居	光熱・水道	家具・家事用品	被服及び履物	保健医療	交通・通信	教育	教養娯楽	諸雑費
ウェイト	10000	2577	2094	694	370	375	416	1512	203	1047	713
平成28年7月	99.8	101.6	99.7	95.9	98.0	99.0	101.2	98.0	100.0	100.8	100.0
平成29年6月	100.4	102.4	99.4	99.9	100.7	103.6	101.0	97.7	100.5	100.5	100.3
平成29年7月	100.2	102.0	99.0	99.8	99.9	100.5	101.6	98.1	100.5	100.8	100.1
前年同月比(%)	0.4	0.4	$\Delta 0.7$	4.1	1.9	1.5	0.4	0.1	0.5	0.0	0.1
前月比(%)	$\Delta 0.2$	$\Delta 0.4$	$\Delta 0.3$	$\Delta 0.1$	$\Delta 0.8$	$\Delta 3.0$	0.6	0.5	0.0	0.3	$\Delta 0.2$
寄与度(前年同月比)		0.10	$\Delta 0.15$	0.27	0.07	0.06	0.02	0.02	0.01	0.00	0.01
寄与度(前月比)		$\Delta 0.10$	$\Delta 0.07$	$\Delta 0.01$	$\Delta 0.03$	$\Delta 0.11$	0.02	0.07	0.00	0.03	$\Delta 0.01$

高知市消費者物価指数は総務省統計局『小売物価統計調査』の調査票情報を独自集計したものです。

## 高知市消費者物価指数

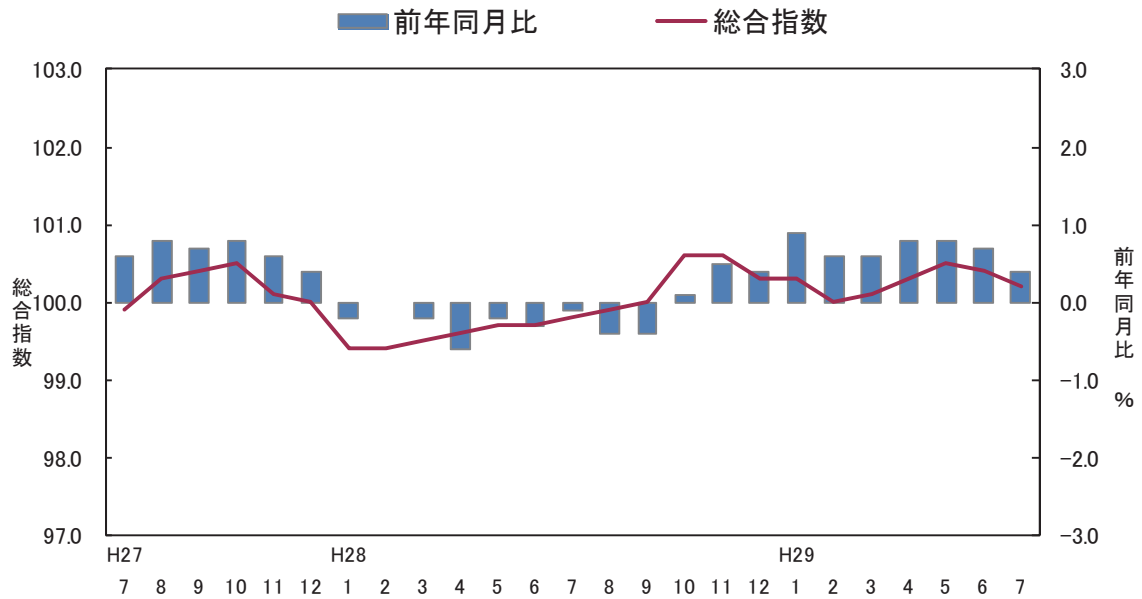

### <参考> 全国消費者物価指数の動向 (平成29年7月分)

総合指数は平成27年を100として100.1となりました。

前月比は0.2%の下落となり、前年同月比は0.4%の上昇となりました。

(全国)

	総合	食料	住居	光熱・水道	家具・家事用品	被服及び履物	保健医療	交通・通信	教育	教養娯楽	諸雑費
ウェイト	10000	2623	2087	745	348	412	430	1476	316	989	574
平成28年7月	99.6	101.0	99.9	92.1	99.1	100.1	101.2	98.5	101.8	100.9	100.8
平成29年6月	100.2	102.0	99.7	96.1	99.0	103.0	101.2	98.3	102.2	100.9	100.8
平成29年7月	100.1	101.7	99.7	96.1	98.7	100.1	101.3	98.5	102.2	100.9	100.9
前月比 (%)	△ 0.2	△ 0.3	0.0	0.0	△ 0.4	△ 2.8	0.1	0.2	0.0	0.0	0.1
前年同月比 (%)	0.4	0.6	△ 0.2	4.3	△ 0.4	0.0	0.1	0.1	0.4	0.0	0.1
寄与度(前月比)	/	△ 0.07	0.00	0.00	△ 0.01	△ 0.12	0.00	0.04	0.00	0.00	0.00
寄与度(前年同月比)	/	0.16	△ 0.04	0.30	△ 0.02	0.00	0.00	0.01	0.01	0.00	0.01



(1) 食料指数 102.0

前月比(△) 0.4%  
前年同月比(+) 0.4%

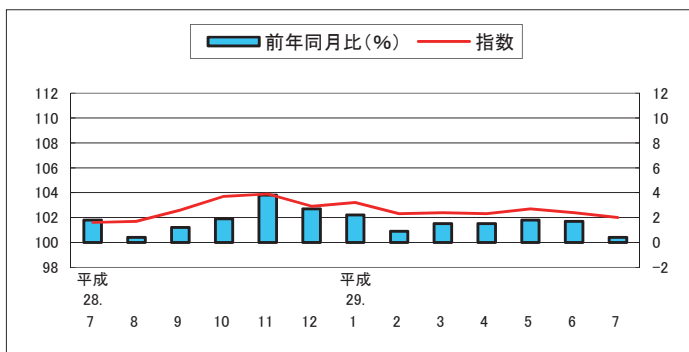

(2) 住居指数 99.0

前月比(△) 0.3%  
前年同月比(△) 0.7%

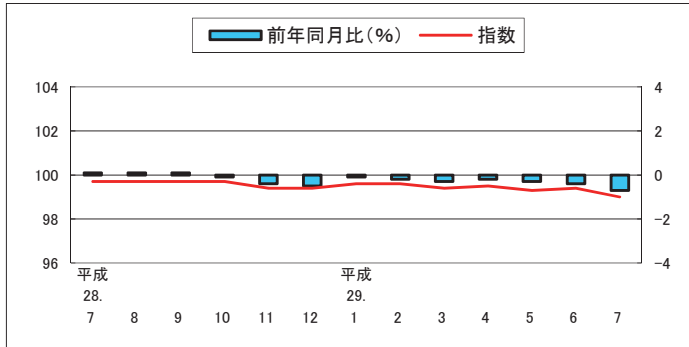

(3) 光熱・水道指数 99.8

前月比(△) 0.1%  
前年同月比(+) 4.1%

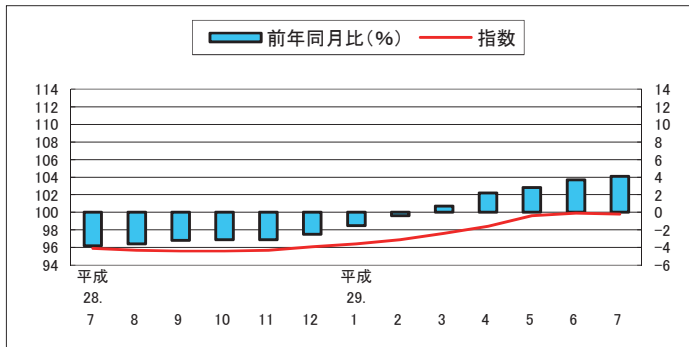

(4) 家具・家事用品指数 99.9

前月比(△) 0.8%  
前年同月比(+) 1.9%

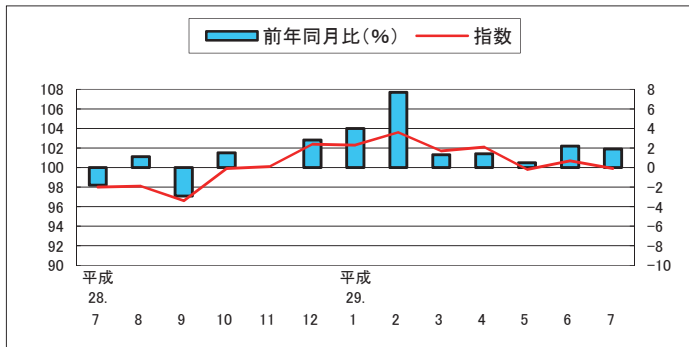

(5) 被服及び履物指数 100.5

前月比(△) 3.0%  
前年同月比(+) 1.5%

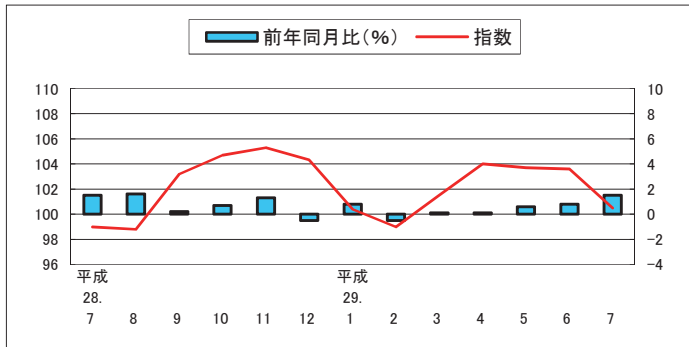

(6) 保健医療指数 101.6

前月比(+)  
0.6%  
前年同月比(+)  
0.4%

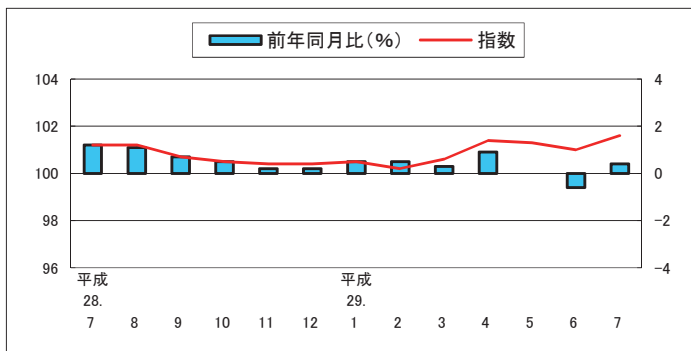

(7) 交通・通信指数 98.1

前月比(+)  
0.5%  
前年同月比(+)  
0.1%

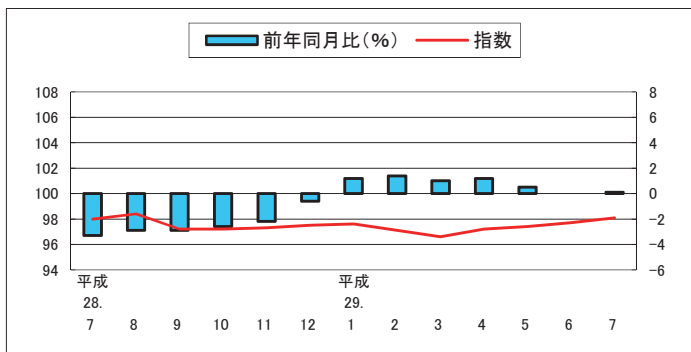

(8) 教育指数 100.5

前月比  
0.0%  
前年同月比(+)  
0.5%

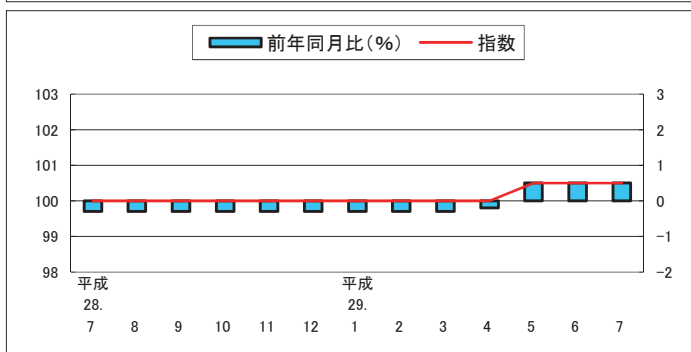

(9) 教養娯楽指数 100.8

前月比(+)  
0.3%  
前年同月比  
0.0%

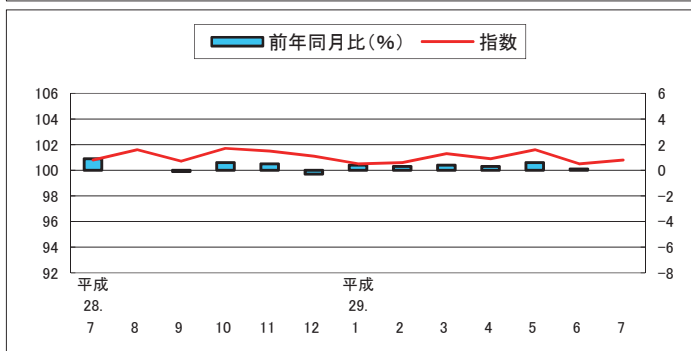

(10) 諸雑費指数 100.1

前月比(△)  
0.2%  
前年同月比(+)  
0.1%

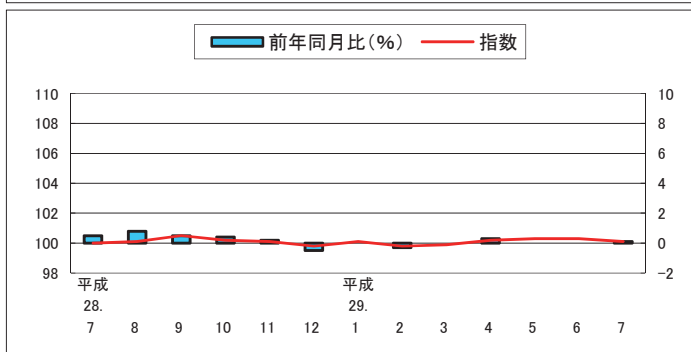

## 高知市中分類指数

(平成27年=100)

中 分 類	ウエイト	平成 28年 平均	平成 28年 7月	平成 29年 6月	平成 29年 7月	前月比 (%)	前年 同月比 (%)
<b>総 合</b>	<b>10000</b>	<b>99.9</b>	<b>99.8</b>	<b>100.4</b>	<b>100.2</b>	<b>△0.2</b>	<b>0.4</b>
<b>食料</b>	<b>2577</b>	<b>101.8</b>	<b>101.6</b>	<b>102.4</b>	<b>102.0</b>	<b>△0.4</b>	<b>0.4</b>
穀類	196	103.6	103.8	104.8	104.1	△0.7	0.4
魚介類	205	105.6	106.1	108.5	108.0	△0.5	1.8
肉類	202	101.7	101.8	104.7	103.6	△1.0	1.8
乳卵類	104	99.8	98.4	99.2	97.6	△1.5	△0.7
野菜・海藻	240	99.8	95.6	93.5	90.6	△3.0	△5.2
果物	92	105.3	102.3	101.4	103.4	2.0	1.1
油脂・調味料	106	98.4	99.0	97.4	99.5	2.2	0.5
菓子類	212	103.3	104.4	105.3	105.8	0.5	1.3
調理食品	358	103.0	103.8	104.2	104.2	△0.1	0.4
飲料	150	100.9	101.5	101.1	100.5	△0.5	△1.0
酒類	143	99.4	99.3	103.1	102.1	△1.0	2.8
外食	569	100.8	100.8	101.9	101.9	0.0	1.1
<b>住居</b>	<b>2094</b>	<b>99.7</b>	<b>99.7</b>	<b>99.4</b>	<b>99.0</b>	<b>△0.3</b>	<b>△0.7</b>
家賃	1702	99.7	99.8	98.9	98.9	0.0	△1.0
設備修繕・維持	393	99.3	99.4	101.6	99.8	△1.8	0.4
<b>光熱・水道</b>	<b>694</b>	<b>96.3</b>	<b>95.9</b>	<b>99.9</b>	<b>99.8</b>	<b>△0.1</b>	<b>4.1</b>
電気代	347	97.0	96.5	102.8	102.6	△0.2	6.3
ガス代	178	94.0	93.2	94.8	94.8	0.0	1.7
他の光熱	18	76.9	77.0	94.7	94.7	0.0	22.9
上下水道料	151	100.0	100.0	100.0	100.0	0.0	0.0
<b>家具・家事用品</b>	<b>370</b>	<b>99.0</b>	<b>98.0</b>	<b>100.7</b>	<b>99.9</b>	<b>△0.8</b>	<b>1.9</b>
家庭用耐久財	109	97.3	94.1	103.9	102.2	△1.6	8.7
室内装備品	30	92.1	89.3	79.0	73.9	△6.5	△17.3
寝具類	37	98.4	99.2	101.4	101.4	0.0	2.2
家事雑貨	71	104.3	105.4	110.2	108.8	△1.2	3.2
家事用消耗品	86	99.3	98.6	96.5	98.0	1.5	△0.6
家事サービス	36	99.7	99.7	99.7	99.7	0.0	0.0
<b>被服及び履物</b>	<b>375</b>	<b>102.1</b>	<b>99.0</b>	<b>103.6</b>	<b>100.5</b>	<b>△3.0</b>	<b>1.5</b>
衣料	143	100.5	95.8	103.2	99.2	△3.9	3.5
和服	1	100.0	100.0	100.0	100.0	0.0	0.0
洋服	142	100.5	95.8	103.2	99.2	△3.9	3.6
シャツ・セーター・下着類	125	103.5	99.9	102.7	97.5	△5.1	△2.5
シャツ・セーター類	90	105.1	101.1	104.7	97.8	△6.6	△3.3
下着類	35	99.6	97.0	97.7	96.7	△1.0	△0.3
履物類	56	104.6	104.0	108.9	110.3	1.2	6.0
他の被服	31	100.1	99.6	100.6	100.5	△0.1	1.0
被服関連サービス	19	101.4	101.7	101.9	101.9	0.0	0.2

## 高知市中分類指数（続き）

（平成27年=100）

中 分 類	ウエイト	平成 28年 平均	平成 28年 7月	平成 29年 6月	平成 29年 7月	前月比 (%)	前年 同月比 (%)
<b>保健医療</b>	<b>416</b>	<b>100.6</b>	<b>101.2</b>	<b>101.0</b>	<b>101.6</b>	<b>0.6</b>	<b>0.4</b>
医薬品・健康保持用摂取品	133	99.4	100.3	99.9	101.9	2.0	1.5
保健医療用品・器具	76	99.2	100.0	99.3	98.9	△0.4	△1.1
保健医療サービス	206	102.0	102.2	102.3	102.3	0.0	0.2
<b>交通・通信</b>	<b>1512</b>	<b>97.0</b>	<b>98.0</b>	<b>97.7</b>	<b>98.1</b>	<b>0.5</b>	<b>0.1</b>
交通	170	99.4	101.6	97.1	101.0	4.1	△0.6
自動車等関係費	842	95.4	96.6	98.8	98.8	0.0	2.3
通信	499	99.0	99.0	96.0	96.0	0.0	△3.1
<b>教育</b>	<b>203</b>	<b>100.1</b>	<b>100.0</b>	<b>100.5</b>	<b>100.5</b>	<b>0.0</b>	<b>0.5</b>
授業料等	153	100.2	100.2	100.8	100.8	0.0	0.6
教科書・学習参考教材	9	100.5	100.5	101.1	101.1	0.0	0.6
補習教育	40	99.3	99.0	99.0	99.0	0.0	0.0
<b>教養娯楽</b>	<b>1047</b>	<b>100.9</b>	<b>100.8</b>	<b>100.5</b>	<b>100.8</b>	<b>0.3</b>	<b>0.0</b>
教養娯楽用耐久財	89	100.9	99.4	98.8	97.3	△1.5	△2.1
教養娯楽用品	221	101.1	101.0	100.3	100.6	0.3	△0.4
書籍・他の印刷物	141	100.5	100.5	101.0	101.1	0.0	0.6
教養娯楽サービス	596	100.9	101.0	100.8	101.3	0.6	0.3
<b>諸雑費</b>	<b>713</b>	<b>100.1</b>	<b>100.0</b>	<b>100.3</b>	<b>100.1</b>	<b>△0.2</b>	<b>0.1</b>
理美容サービス	127	100.1	100.1	100.1	100.1	0.0	0.0
理美容用品	166	100.6	99.4	100.7	99.9	△0.8	0.5
身の回り用品	53	95.8	96.1	92.3	92.9	0.7	△3.3
たばこ	75	101.2	101.6	102.4	102.4	0.0	0.7
他の諸雑費	292	100.3	100.6	101.0	101.0	0.0	0.4
<b>生鮮食品</b>	<b>368</b>	<b>104.0</b>	<b>100.9</b>	<b>99.5</b>	<b>97.6</b>	<b>△1.9</b>	<b>△3.3</b>
生鮮魚介	116	107.7	109.0	111.0	109.7	△1.2	0.6
生鮮野菜	166	100.3	94.3	90.3	85.8	△4.9	△9.0
生鮮果物	86	106.0	102.8	101.8	103.9	2.1	1.1
<b>生鮮食品を除く総合</b>	<b>9632</b>	<b>99.7</b>	<b>99.7</b>	<b>100.5</b>	<b>100.3</b>	<b>△0.2</b>	<b>0.5</b>
生鮮食品を除く食料	2209	101.5	101.7	102.9	102.7	△0.1	1.0
持家の帰属家賃を除く総合	8738	99.9	99.8	100.6	100.4	△0.3	0.6
持家の帰属家賃を除く住居	832	99.5	99.5	100.2	99.4	△0.9	△0.1
持家の帰属家賃を除く家賃	440	99.6	99.6	99.0	99.0	0.0	△0.6
持家の帰属家賃及び生鮮食品を除く総合	8370	99.7	99.7	100.7	100.5	△0.2	0.8
エネルギー	773	91.3	92.2	98.2	98.1	△0.2	6.4
食料(酒類を除く)及びエネルギーを除く総合	6793	100.1	100.0	100.0	99.8	△0.2	△0.2
教育関係費	261	100.9	100.9	101.1	101.3	0.2	0.4
教養娯楽関係費	1073	100.7	100.9	100.0	100.8	0.8	△0.1
情報通信関係費	553	99.1	98.8	97.7	97.6	0.0	△1.2
<b>生鮮食品及びエネルギーを除く総合</b>	<b>8858</b>	<b>100.4</b>	<b>100.4</b>	<b>100.6</b>	<b>100.5</b>	<b>△0.2</b>	<b>0.1</b>

# 高知市消費者物価指数

(平成27年=100)

		総合	食料	住居	光熱・水道	家具・家事用品	被服及び履物	保健医療	交通・通信	教育	教養娯楽	諸雑費	生鮮食品を除く総合	生鮮食品及びエネルギーを除く総合	食料(酒類を除く)及びエネルギーを除く総合
指	平成22年平均	96.4	92.3	101.2	89.3	99.7	96.0	100.2	96.0	99.8	103.0	91.9	97.0	-	99.1
	23	96.1	92.3	100.6	91.1	94.5	96.4	100.2	97.1	97.6	98.1	95.2	96.6	-	98.0
	24	96.0	92.8	100.0	92.9	95.2	95.9	99.2	97.3	97.8	97.0	94.6	96.5	-	97.5
	25	96.2	92.6	99.5	95.3	93.9	94.6	98.5	98.9	97.9	95.9	96.0	96.7	-	97.2
	26	98.9	96.4	100.2	101.2	98.5	96.4	99.2	101.2	99.2	98.7	99.5	99.2	-	99.1
	27	100.0	100.0	100.0	100.0	100.0	100.0	100.0	100.0	100.0	100.0	100.0	100.0	100.0	100.0
	28	99.9	101.8	99.7	96.3	99.0	102.1	100.6	97.0	100.1	100.9	100.1	99.7	100.4	100.1
	数	平成28.	7	99.8	101.6	99.7	95.9	98.0	99.0	101.2	98.0	100.8	100.0	99.7	100.4
		8	99.9	101.7	99.7	95.7	98.1	98.8	101.2	98.4	101.6	100.1	99.9	100.6	100.2
		9	100.0	102.6	99.7	95.6	96.6	103.2	100.7	97.2	100.7	100.5	99.8	100.5	100.0
		10	100.6	103.7	99.7	95.6	99.9	104.7	100.5	97.2	100.0	101.7	100.2	100.0	100.8
		11	100.6	103.9	99.4	95.7	100.1	105.3	100.4	97.3	100.0	101.5	100.1	100.0	100.7
		12	100.3	102.9	99.4	96.1	102.4	104.3	100.4	97.5	100.0	101.1	99.8	100.0	100.6
平成29.		1	100.3	103.2	99.6	96.4	102.3	100.4	100.5	97.6	100.0	100.5	100.1	99.9	100.4
		2	100.0	102.3	99.6	96.9	103.6	99.0	100.2	97.1	100.0	100.6	99.8	99.8	100.3
		3	100.1	102.4	99.4	97.6	101.7	101.5	100.6	96.6	100.0	101.3	99.9	100.0	100.3
		4	100.3	102.3	99.5	98.4	102.1	104.0	101.4	97.2	100.0	100.9	100.2	100.3	100.6
		5	100.5	102.7	99.3	99.6	99.8	103.7	101.3	97.4	100.5	101.6	100.3	100.4	100.6
		6	100.4	102.4	99.4	99.9	100.7	103.6	101.0	97.7	100.5	100.5	100.3	100.5	100.6
		7	100.2	102.0	99.0	99.8	99.9	100.5	101.6	98.1	100.5	100.8	100.1	100.3	100.5
前 月 比 (%)		平成28.	7	0.1	0.9	△0.1	△0.4	△0.6	△3.7	△0.4	0.4	0.0	0.4	△0.2	0.0
		8	0.2	0.1	△0.1	△0.2	0.1	△0.2	0.0	0.4	0.0	0.8	0.1	0.1	0.2
		9	0.1	0.9	0.1	0.0	△1.5	4.5	△0.5	△1.2	0.0	△0.9	0.4	△0.1	△0.1
		10	0.5	1.1	0.0	0.0	3.4	1.4	△0.1	0.0	0.0	1.0	△0.4	0.3	0.3
		11	0.0	0.1	△0.3	0.1	0.2	0.6	△0.1	0.1	0.0	△0.2	0.0	0.0	△0.1
		12	△0.2	△1.0	0.0	0.4	2.3	△1.0	0.0	0.2	0.0	△0.3	△0.3	0.0	△0.1
	平成29.	1	0.0	0.3	0.2	0.3	△0.1	△3.8	0.1	0.0	0.0	△0.6	0.3	△0.1	△0.2
		2	△0.3	△0.8	0.0	0.5	1.3	△1.3	△0.3	△0.5	0.0	0.0	△0.3	0.0	△0.1
		3	0.1	0.0	△0.1	0.7	△1.8	2.4	0.4	△0.4	0.0	0.7	0.1	0.2	0.1
		4	0.3	△0.1	0.0	0.8	0.4	2.5	0.8	0.6	0.0	△0.3	0.3	0.3	0.2
		5	0.2	0.3	△0.1	1.2	△2.2	△0.3	△0.2	0.3	0.5	0.6	0.1	0.1	0.1
		6	△0.1	△0.3	0.1	0.3	0.9	△0.1	△0.3	0.3	0.0	△1.0	0.0	0.0	0.0
		7	△0.2	△0.4	△0.3	△0.1	△0.8	△3.0	0.6	0.5	0.0	0.3	△0.2	△0.2	△0.2
	前 年 同 月 比 (%)	平成28.	7	△0.1	1.8	0.1	△3.8	△1.8	1.5	1.2	△3.3	△0.3	0.9	0.5	△0.2
		8	△0.4	0.4	0.1	△3.6	1.1	1.6	1.1	△2.9	△0.3	0.0	0.8	△0.2	0.4
		9	△0.4	1.2	0.1	△3.2	△2.9	0.2	0.7	△2.9	△0.3	△0.1	0.5	△0.4	0.2
		10	0.1	1.9	△0.1	△3.1	1.5	0.7	0.5	△2.6	△0.3	0.6	0.4	△0.3	0.3
		11	0.5	3.8	△0.4	△3.1	0.0	1.3	0.2	△2.2	△0.3	0.5	0.2	△0.3	0.1
		12	0.4	2.7	△0.5	△2.5	2.8	△0.5	0.2	△0.6	△0.3	△0.3	△0.5	△0.1	0.0
平成29.		1	0.9	2.2	△0.1	△1.5	4.0	0.8	0.5	1.2	△0.3	0.4	0.0	0.5	0.2
		2	0.6	0.9	△0.2	△0.4	7.7	△0.5	0.5	1.4	△0.3	0.3	△0.3	0.6	0.2
		3	0.6	1.5	△0.3	0.7	1.3	0.1	0.3	1.0	△0.3	0.4	0.0	0.6	△0.1
		4	0.8	1.5	△0.2	2.2	1.4	0.1	0.9	1.2	△0.2	0.3	0.3	0.7	0.1
		5	0.8	1.8	△0.3	2.8	0.5	0.6	0.0	0.5	0.5	0.6	0.0	0.7	0.2
		6	0.7	1.7	△0.4	3.7	2.2	0.8	△0.6	0.0	0.5	0.1	0.0	0.7	0.3
		7	0.4	0.4	△0.7	4.1	1.9	1.5	0.4	0.1	0.5	0.0	0.1	0.5	0.1

# 高知市消費者物価指数年平均

(平成27年=100)

年	総合	前年比 (%)	食料	住居	光熱 水道	家具 家事用品	被服及び 履物	保健医療	交通 通信	教育	教養娯楽	諸雑費	生鮮食品	生鮮食品及び	食料(酒類を
													を除く 総合	エネルギー を除く総合	除く)及びエネ ルギーを除く総合
昭和 45	32.2	-	28.7	33.3	30.4	79.8	29.1	40.2	38.5	15.9	41.6	30.0	32.5	-	-
46	34.5	7.1	30.8	34.3	31.8	84.1	32.2	41.0	40.9	17.5	45.8	31.7	34.9	-	-
47	36.5	5.8	32.3	38.3	32.0	86.1	34.1	44.6	43.4	18.7	47.8	33.9	36.9	-	-
48	40.9	12.1	36.7	41.9	32.9	97.8	42.1	44.0	46.9	20.5	53.2	35.8	41.4	-	-
49	49.8	21.8	45.8	47.4	42.0	126.7	50.9	47.6	56.3	24.3	65.2	41.0	50.5	-	-
50	55.6	11.6	52.0	50.4	46.7	132.7	54.0	54.7	62.9	31.1	74.9	46.1	56.3	-	-
51	60.9	9.5	56.7	56.1	51.4	135.2	60.3	58.4	69.0	35.5	79.3	54.0	61.4	-	-
52	66.4	9.0	60.6	63.3	55.9	142.2	66.6	61.6	79.6	40.9	84.2	57.8	67.1	-	-
53	69.3	4.4	62.2	70.6	55.4	143.9	70.8	67.2	80.3	45.6	87.3	59.2	70.6	-	-
54	71.6	3.3	63.5	72.5	56.9	147.8	75.2	68.1	85.8	48.1	88.8	60.7	73.0	-	-
55	77.3	8.0	68.5	76.0	76.7	161.4	78.5	69.0	91.7	50.7	95.3	66.7	78.2	-	-
56	80.2	3.8	71.0	78.7	80.7	171.8	82.1	71.4	94.1	53.2	99.7	69.2	81.4	-	-
57	82.6	3.0	71.9	80.6	84.5	169.5	87.3	73.7	99.2	57.1	101.8	70.9	84.0	-	-
58	83.4	1.0	73.4	81.8	84.2	171.8	83.2	74.4	98.7	59.9	104.4	73.5	84.8	-	-
59	85.2	2.2	75.3	83.3	83.6	179.4	84.8	76.7	99.5	61.8	106.4	75.4	86.6	-	-
60	87.2	2.3	77.3	85.2	84.1	180.5	88.2	81.4	100.7	63.7	108.6	76.4	88.4	-	-
61	87.6	0.5	77.5	86.1	81.6	179.8	88.8	82.9	100.4	65.2	110.1	77.5	88.9	-	-
62	87.4	-0.2	77.0	88.0	77.3	177.1	88.1	84.5	100.4	65.7	110.6	78.1	88.9	-	-
63	88.1	0.8	78.4	89.1	75.9	176.5	89.2	84.4	100.2	66.8	110.9	78.2	89.2	-	-
平成 元	89.9	2.0	80.1	90.4	75.6	178.1	94.9	85.6	101.6	68.8	112.4	78.2	91.2	-	-
2	92.9	3.3	84.9	92.6	75.9	176.9	98.6	85.9	102.2	71.1	115.9	79.6	93.0	-	-
3	95.4	2.7	88.6	93.3	77.2	174.9	103.9	85.6	103.1	74.5	119.1	81.1	95.3	-	-
4	95.8	0.4	88.3	93.2	77.0	175.3	105.0	87.7	101.4	78.1	122.8	82.4	96.2	-	-
5	96.3	0.5	89.1	93.6	77.2	167.9	104.4	88.8	102.1	81.3	124.6	83.7	96.7	-	-
6	97.0	0.7	89.8	95.1	77.2	162.7	106.2	88.0	101.9	83.6	124.2	85.7	97.5	-	-
7	97.1	0.1	89.4	96.3	79.0	158.3	106.2	87.5	102.1	86.5	123.2	86.0	97.5	-	-
8	97.4	0.3	89.0	97.4	78.5	158.5	108.8	88.9	101.8	88.9	121.8	86.8	97.8	-	-
9	98.9	1.5	90.7	98.2	82.5	156.7	110.5	93.2	102.2	91.3	123.6	87.4	99.3	-	-
10	100.1	1.2	92.8	99.6	81.0	152.8	114.4	100.0	99.4	93.3	123.6	87.9	99.9	-	-
11	100.3	0.2	92.9	100.9	80.1	148.5	115.3	99.5	98.5	95.4	123.3	88.6	100.4	-	-
12	99.4	-0.9	90.7	101.1	81.4	145.0	111.8	98.3	99.1	97.4	123.1	88.3	100.2	-	-
13	98.6	-0.8	90.4	100.8	82.2	140.5	106.6	100.0	99.1	99.2	118.0	88.5	99.3	-	-
14	97.6	-1.0	90.3	100.2	83.0	130.5	103.8	98.7	97.6	100.6	114.3	89.4	98.4	-	-
15	97.2	-0.4	90.1	100.2	82.7	124.9	99.9	102.2	97.5	102.2	111.9	89.3	97.9	-	-
16	97.3	0.1	91.1	100.7	82.8	118.0	100.0	102.5	97.6	103.4	109.5	89.9	97.6	-	-
17	96.9	-0.4	90.0	101.3	83.8	113.5	98.4	102.2	98.1	105.0	109.0	89.1	97.4	-	101.6
18	96.6	-0.3	89.4	100.3	87.1	113.4	95.5	102.2	97.8	107.1	107.6	89.5	97.2	-	100.7
19	96.6	0.0	88.6	101.2	88.2	111.3	97.2	101.8	97.8	108.4	106.4	90.4	97.3	-	100.7
20	98.0	1.4	91.5	100.7	91.8	110.8	97.4	101.0	100.1	109.1	107.0	90.8	98.8	-	100.7
21	97.0	-1.0	93.6	100.1	89.7	107.4	97.0	100.1	94.8	109.6	103.9	90.3	97.6	-	99.8
22	96.4	-0.6	92.3	101.2	89.3	99.7	96.0	100.2	96.0	99.8	103.0	91.9	97.0	-	99.1
23	96.1	-0.3	92.3	100.6	91.1	94.5	96.4	100.2	97.1	97.6	98.1	95.2	96.6	-	98.0
24	96.0	-0.1	92.8	100.0	92.9	95.2	95.9	99.2	97.3	97.8	97.0	94.6	96.5	-	97.5
25	96.2	0.2	92.6	99.5	95.3	93.9	94.6	98.5	98.9	97.9	95.9	96.0	96.7	-	97.2
26	98.9	2.8	96.4	100.2	101.2	98.5	96.4	99.2	101.2	99.2	98.7	99.5	99.2	-	99.1
27	100.0	1.1	100.0	100.0	100.0	100.0	100.0	100.0	100.0	100.0	100.0	100.0	100.0	100.0	100.0
28	99.9	-0.1	101.8	99.7	96.3	99.0	102.1	100.6	97.0	100.1	100.9	100.1	99.7	100.4	100.1

# 鉱工業生産指数の動向〈平成29年6月〉

高知県統計課  
823-9783

〈概況〉

－ 生産 対前月比 0.9%減 －

平成29年6月の高知県鉱工業生産指数(季節調整済指数)は、鉱工業総合で101.1と前月に比べ0.9%減となりました。

(平成22年=100)

業 種	季節調整済		原指数
	指 数	増減率(前月比)%	増減率(前年同月比)%
鉱 工 業 総 合	101.1	△0.9	11.0
製 造 工 業 総 合	102.9	3.6	11.7
鉄 鋼 業	97.8	15.1	7.4
機 械 ・ 電 気 機 械 工 業	76.4	2.3	41.5
窯 業 ・ 土 石 製 品 工 業	106.1	0.7	6.3
化 学 工 業	64.6	△12.0	△26.3
パ ル プ ・ 紙 ・ 紙 加 工 品 工 業	96.2	3.4	1.3
繊 維 工 業	143.9	△3.5	4.8
木 材 ・ 木 製 品 工 業	111.7	1.6	5.3
食 料 品 工 業	139.4	6.6	6.1
そ の 他 の 工 業	137.0	1.9	1.2
鉱	97.8	△14.2	△7.9

## 高知県の鉱工業生産指数

業 種		高知県の鉱工業生産指数					
		鉱工業総合	製造工業総合	鉄鋼業	機械・電気機械工業	窯業・土石製品工業	化学工業
年 月	ウ エ イ ト	10,000.0	9,710.1	409.6	3,555.5	625.0	320.4
	年 平 均	平成 24 年	95.8	95.6	98.7	84.3	101.0
25		96.1	95.7	95.5	74.6	106.5	92.4
26		97.8	97.5	100.6	74.6	110.0	93.3
27		95.9	95.5	93.4	72.4	104.3	84.0
28		94.1	93.9	88.7	61.1	98.7	71.9
原 指 数	平成28年 6 月	91.2	90.6	90.0	53.4	88.6	76.4
	7	93.5	93.2	87.5	64.5	97.4	60.9
	8	88.1	87.8	87.8	53.6	96.7	58.9
	9	92.4	92.3	88.0	74.5	100.3	66.2
	10	97.1	97.1	92.0	65.5	109.9	69.9
	11	103.9	103.7	89.8	71.8	111.1	69.2
	12	98.8	98.8	87.3	51.4	109.0	90.5
	平成29年 1	94.4	94.2	89.1	64.6	102.9	87.9
	2	102.5	102.6	88.6	76.8	104.0	76.7
	3	114.8	115.1	96.7	92.7	103.8	83.4
	4	101.4	101.8	95.0	74.0	88.6	71.5
	5	98.6	98.1	82.7	75.9	93.6	74.6
	6	101.2	101.2	96.7	75.5	94.2	56.3
対前年同月比	111.0	111.7	107.4	141.5	106.3	73.7	
季 節 調 整 済	平成28年 6 月	92.5	92.2	91.0	54.0	99.8	87.6
	7	94.7	94.5	89.0	61.8	106.0	79.8
	8	91.4	91.2	89.7	51.1	106.1	71.3
	9	95.5	95.5	86.4	66.0	99.7	74.2
	10	99.9	99.6	89.6	64.2	98.5	71.0
	11	96.7	96.6	89.5	59.2	99.4	70.7
	12	94.1	94.1	86.9	59.4	97.9	79.9
	平成29年 1	97.6	96.8	97.1	64.8	99.5	74.6
	2	102.0	102.9	91.6	81.5	94.8	65.7
	3	104.4	106.7	91.1	95.2	100.3	62.1
4	105.3	105.2	90.5	96.2	99.6	85.6	
5	102.0	99.3	85.0	74.7	105.4	73.4	
6	101.1	102.9	97.8	76.4	106.1	64.6	
対前月比	99.1	103.6	115.1	102.3	100.7	88.0	

※平成29年1月以降の季節指数は、暫定値として前年同月値を使用しています。

鉱工業生産指数の推移(季節調整済)  
(平成22年=100)

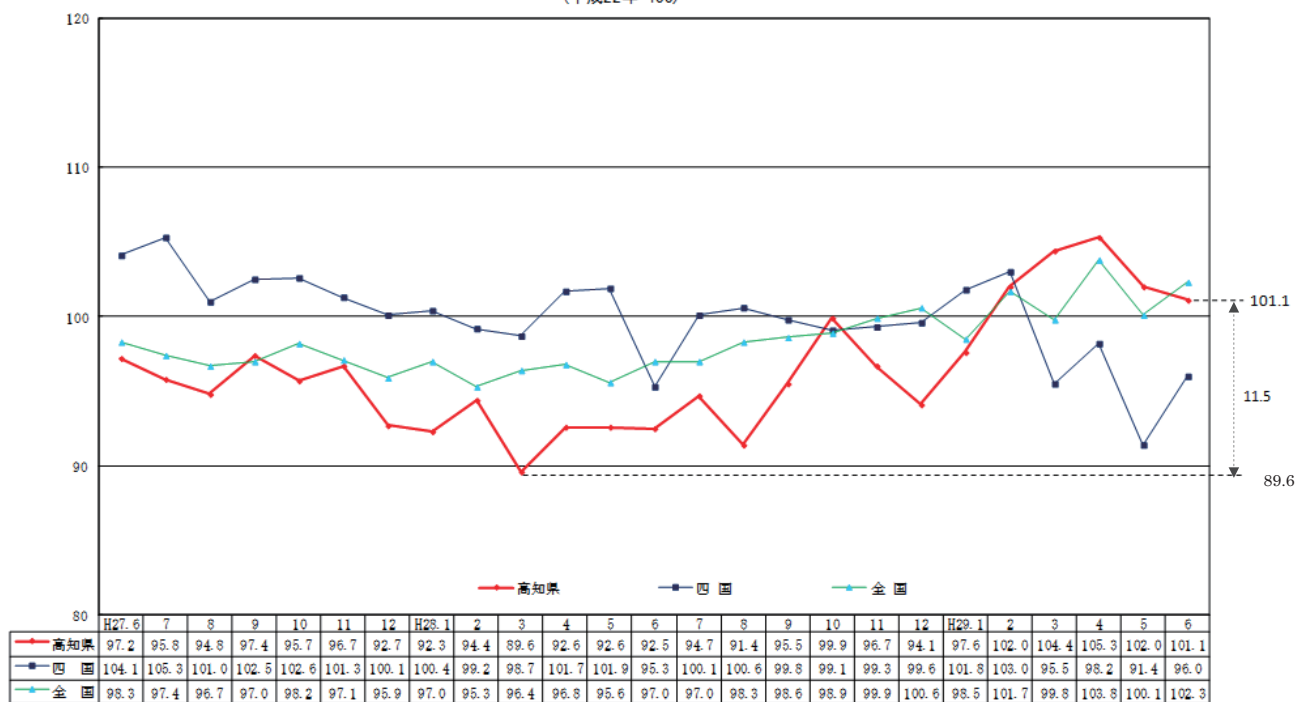

資料出所 四国：四国経済産業局、全国：経済産業省

(平成22年=100)

パルプ・紙・紙加工品工業	繊維工業	木材・木製品工業	食料品工業	その他の工業	鉱業
1,314.7	328.8	420.7	2,223.7	511.7	289.9
90.4	109.9	99.5	106.5	119.2	102.7
93.9	142.5	102.4	112.2	128.7	109.5
89.7	134.6	113.8	115.2	147.1	110.1
90.2	125.0	114.3	117.8	136.3	107.9
91.1	144.0	105.7	130.2	141.2	102.2
96.6	152.3	108.6	123.5	148.2	111.7
85.8	145.2	108.6	122.7	158.1	100.5
82.1	144.2	91.4	129.5	126.8	100.3
85.8	142.9	108.6	108.2	127.5	98.1
92.3	145.0	102.9	131.3	150.4	98.0
102.7	143.6	102.9	144.2	151.9	110.8
86.2	143.4	102.9	166.4	137.2	99.1
84.5	129.1	108.6	130.7	129.8	99.4
92.6	129.8	108.6	142.5	137.4	98.3
101.0	137.4	114.3	157.7	156.2	106.9
100.2	133.1	108.6	143.0	136.1	87.2
96.9	145.8	108.6	123.6	137.6	116.1
97.8	159.6	114.3	131.0	150.0	102.9
101.3	104.8	105.3	106.1	101.2	92.1
95.0	137.4	106.1	131.3	135.4	106.2
86.6	137.9	111.4	128.3	142.8	104.9
88.8	142.1	102.5	142.6	137.7	101.1
90.0	138.3	117.1	134.4	124.1	90.9
91.2	149.1	103.4	152.0	149.2	105.2
100.9	145.4	98.8	139.6	163.3	103.1
88.8	145.6	97.9	124.9	147.7	96.7
87.4	139.1	109.3	134.4	153.1	103.7
93.3	135.3	105.8	137.8	147.7	103.2
93.8	134.3	109.6	135.3	133.9	103.7
96.4	136.2	103.6	137.1	131.8	93.0
93.0	149.1	109.9	130.8	134.5	114.0
96.2	143.9	111.7	139.4	137.0	97.8
103.4	96.5	101.6	106.6	101.9	85.8



製造工業総合及び3分類平均

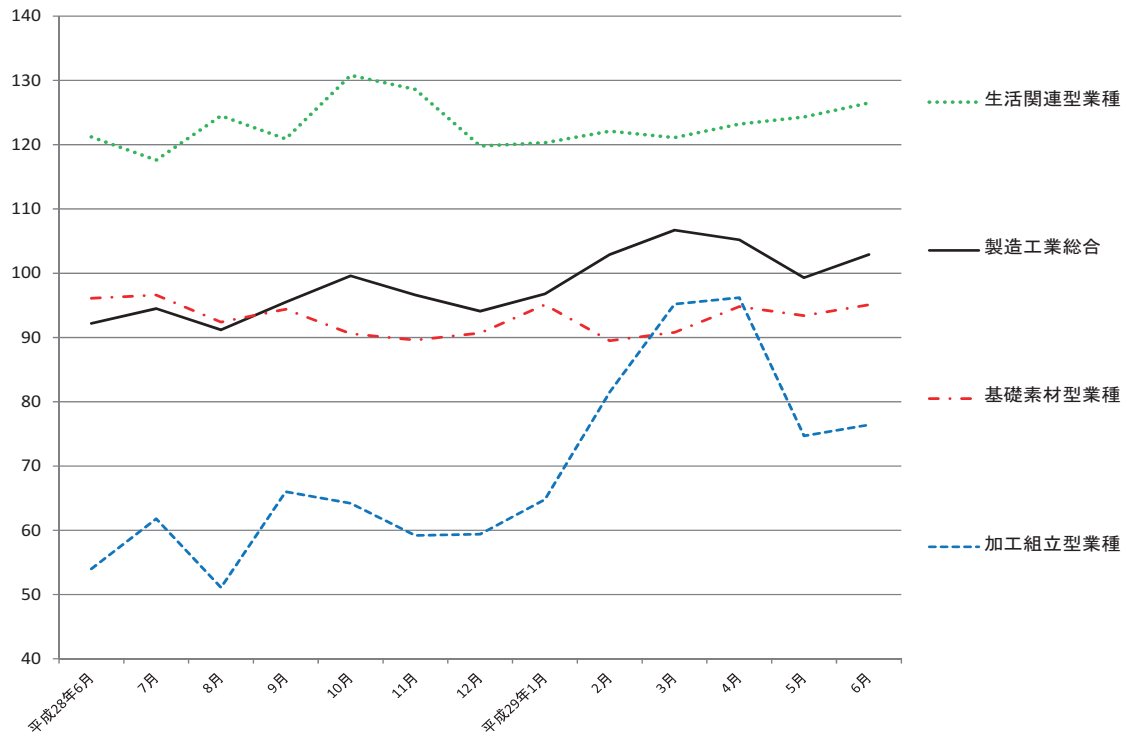

加工組立型業種

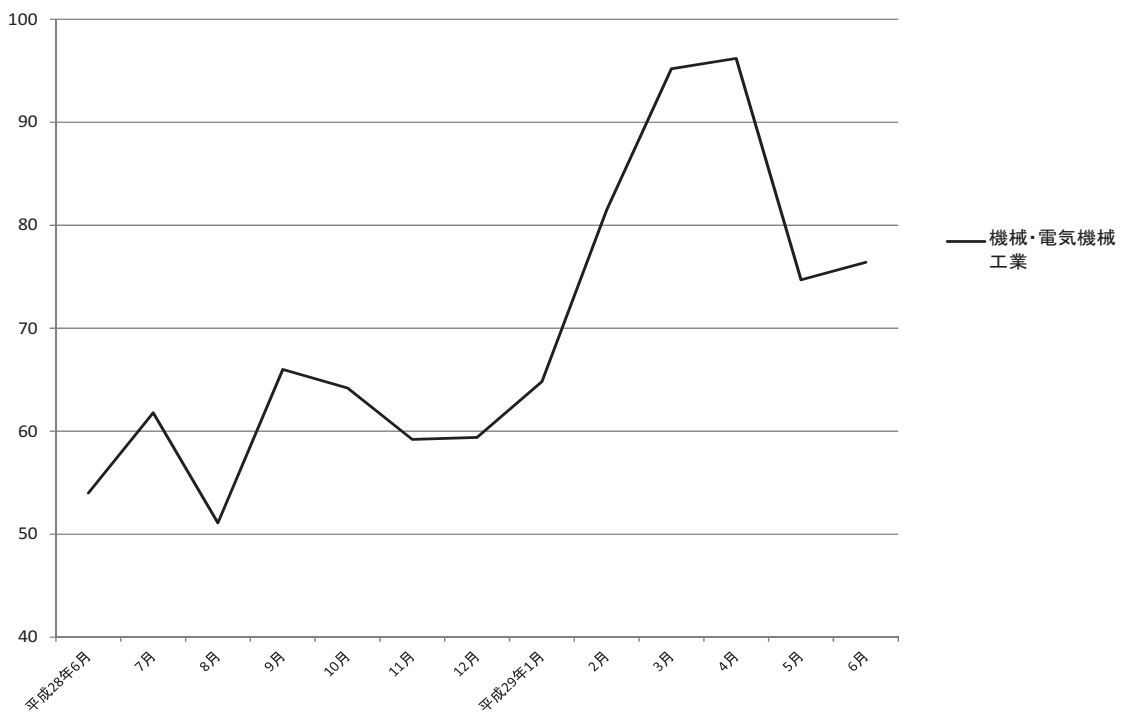

### 基礎素材型業種

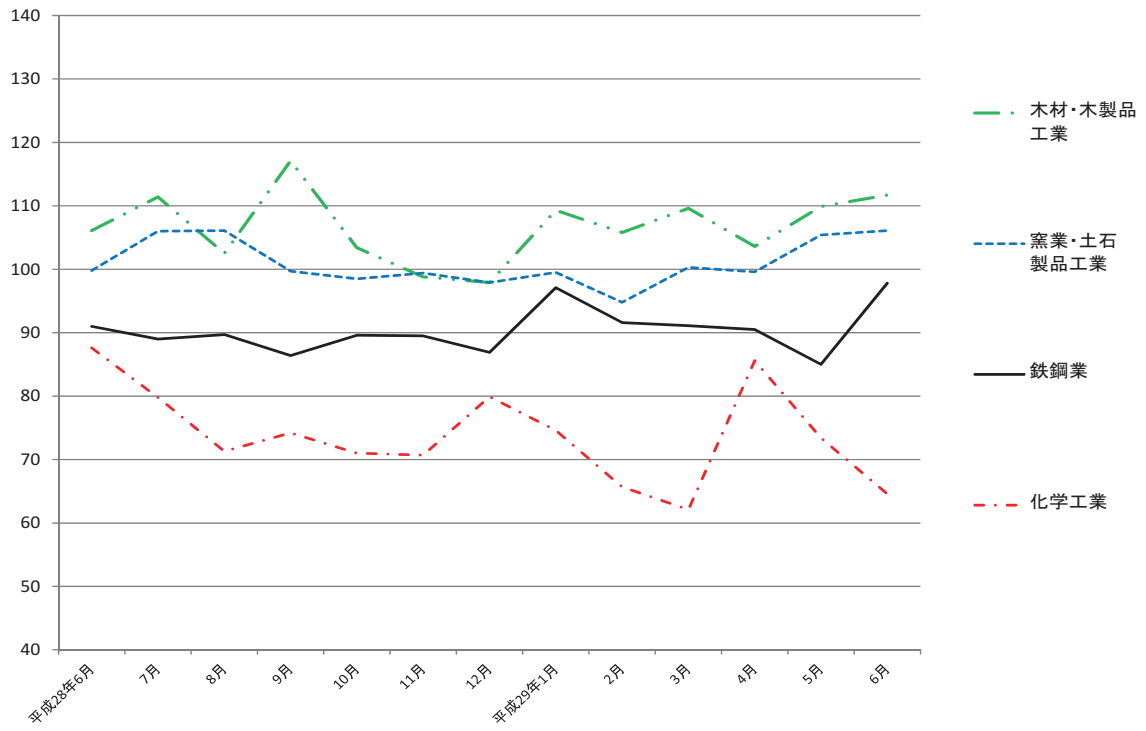

### 生活関連型業種

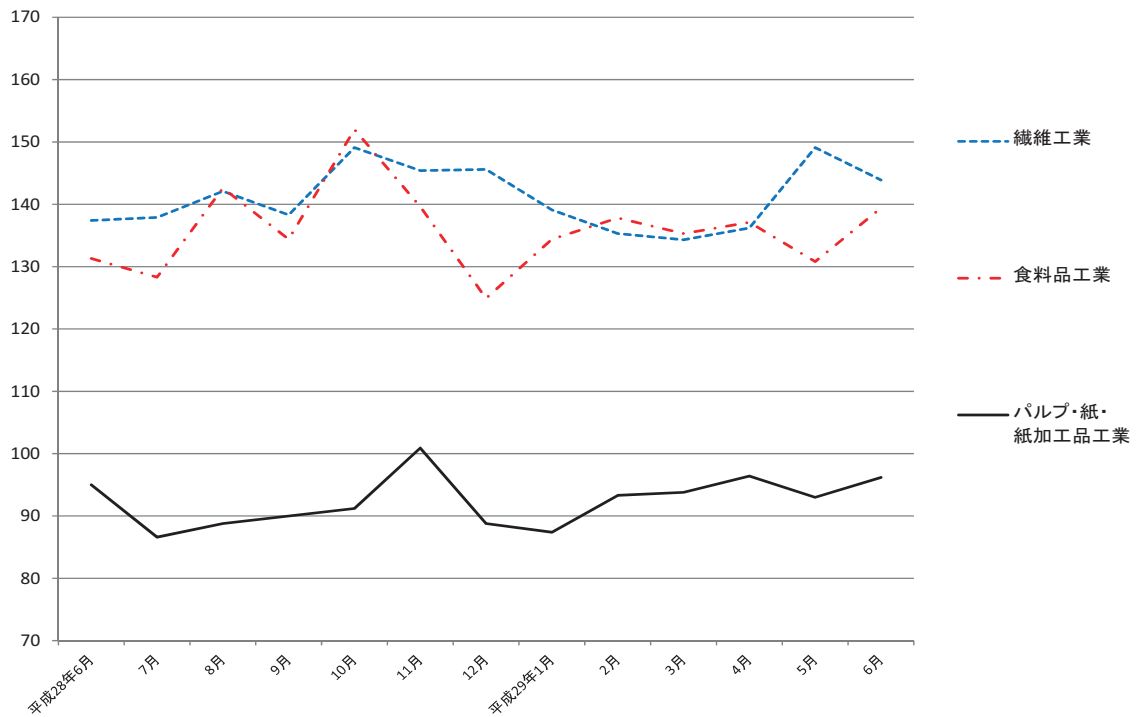

# 毎月勤労統計調査地方調査 <平成29年6月分>

高知県統計課  
823-9783

平成29年6月

## 《事業所規模 5人以上》

### 1. 賃金の動き(1表参照)

		対前月比(差)	対前年同月比(差)
現金給与総額	443,712 円	67.3 %	1.4 %
きまって支給する給与	250,500 円	△ 0.9 %	2.1 %
特別に支払われた給与	193,212 円	180,668 円	947 円

### 2. 労働時間の動き(2表参照)

出勤日数	20.3 日	1.4 日	0.1 日
総実労働時間	156.1 時間	5.7 %	2.0 %
所定外労働時間	9.8 時間	△ 10.1 %	5.1 %

### 3. 雇用の動き(3表参照)

常用労働者数	220,229 人	0.1 %	2.6 %
パート労働者比率	21.6 %	0.5 pt	△ 2.3 pt
労働異動率			
入職率	1.04 %		△ 0.78 pt
離職率	1.09 %		△ 0.12 pt

## 利用上の注意

- 平成29年1月分より、指数は、平成27年平均を100とする平成27年基準となりました。これに伴い、平成29年1月分以降と比較できるように、平成28年12月分までの指数を平成27年平均が100となるように改定しました。  
平成28年12月分までの増減率は、平成22年基準指数で計算したものです。したがって、改定後の指数で計算した場合と必ずしも一致しません。
- 「-」は該当データのないものを示し、「x」は標本数が寡少につき秘匿のため公表できないもの。「0」は集計単位未満のデータ量を示します。
- 「鉱業、採石業、砂利採取業」については、調査事業所数が少ないので公表しませんが、調査産業計には含まれます。
- 対前年同月増減率は指数により作成しています。実数で計算した場合に必ずしも一致しません。
- 平成22年1月分から日本標準産業分類(平成19年11月改定)に基づき表章しています。平成21年以前の結果との接続については、厚生労働省のWebページ(<http://www.mhlw.go.jp/toukei/list/dl/maikin-hyosyo.pdf>)を参照ください。
- 常用労働者とは、  
①期間を定めずに、又は1か月を超える期間を定めて雇われている者  
②日々又は1か月以内の期間を定めて雇われている者のうち、調査期間の前2か月間にそれぞれ18日以上雇われている者のいずれかに該当する者をいいます。
- パートタイム労働者とは、常用労働者のうち、  
①1日の所定労働時間が一般の労働者より短い者  
②1日の所定労働時間が一般の労働者と同じで1週の所定労働日数が一般の労働者より短い者のいずれかに該当する労働者のことです。また、一般労働者とは、常用労働者のうち、パートタイム労働者でない労働者です。
- 入職(離職)率とは、前月末労働者数に対する月間の入職(離職)者の割合(%)です。なお、入職(離職)者には、同一企業内での事業所間の異動者を含みます。

## <給与の構成について>

①現金給与総額	②きまって支給する給与		⑤特別に支払われた給与
	③所定内給与	④超過労働給与	
①=②+⑤	②=③+④	③	④
		③	④

- \*①現金給与総額は、社会保険料や所得税等を控除する前の総支給額です。
- \*③所定内給与とは、基本給、業績手当、職務手当等のことです。
- \*④超過労働給与とは、残業手当や深夜勤務手当等のことです。
- \*⑤特別に支払われた給与とは、賞与(いわゆるボーナス)、ベースアップの差額追給等のことです。

《事業所規模 5人以上》

(1表) 月間現金給与額

(単位:円、%)

産 業	現金給与総額		きまって支給する給与			所定内給与		特別に支払われた給与				
	対前月 増減率	対前年同月 増減率	対前月 増減率	対前年同月 増減率	対前月 増減率	対前月 増減率	対前月 増減率	対前月 増減率	対前月 増減差	対前年同月 増 減 差		
全国(調査産業計・確報値)	433,043	60.4	0.4	261,765	0.9	0.5	242,744	0.9	0.5	171,278	160,851	648
高知県(調査産業計)	443,712	67.3	1.4	250,500	△ 0.9	2.1	231,797	△ 0.9	2.0	193,212	180,668	947
建設業	635,751	71.1	113.0	352,667	△ 5.1	40.5	324,929	△ 5.9	39.0	283,084	283,084	235,635
製造業	315,422	43.6	△ 3.7	227,853	4.1	2.8	208,617	3.6	3.1	87,569	86,766	△ 18,132
電気・ガス・熱供給・水道業	x	x	x	x	x	x	x	x	x	x	x	x
情報通信業	778,608	90.4	△ 6.4	394,429	△ 3.3	0.0	350,920	△ 3.6	△ 1.8	384,179	383,067	△ 52,858
運輸業, 郵便業	331,599	27.0	9.3	265,679	1.8	2.5	225,501	1.4	7.5	65,920	65,697	21,506
卸売業, 小売業	290,356	25.8	△ 15.7	199,092	△ 4.9	△ 5.8	184,401	△ 2.0	△ 7.4	91,264	69,743	△ 41,914
金融業, 保険業	652,719	41.9	△ 8.5	304,488	1.9	△ 2.7	287,134	2.9	△ 0.7	348,231	187,223	△ 52,119
不動産業, 物品賃貸業	383,800	58.8	79.0	226,316	△ 5.1	29.8	213,293	△ 3.4	28.0	157,484	154,392	117,181
学術研究, 専門・技術サービス業	726,478	121.1	6.4	314,151	△ 4.4	△ 4.0	295,074	△ 4.8	△ 5.2	412,327	412,327	57,003
宿泊業, 飲食サービス業	114,828	△ 5.0	1.1	108,541	△ 10.1	2.3	102,813	△ 9.0	4.8	6,287	6,136	△ 1,229
生活関連サービス業, 娯楽業	199,276	9.1	△ 7.7	161,758	△ 11.5	△ 11.9	149,096	△ 11.9	△ 12.1	37,518	37,518	5,161
教育, 学習支援業	773,260	160.3	10.5	308,450	3.8	5.4	303,368	3.9	5.5	464,810	464,810	57,417
医療, 福祉	576,217	88.4	△ 4.5	298,852	1.4	△ 0.2	274,111	△ 0.1	△ 1.1	277,365	266,086	△ 27,056
複合サービス業	684,756	142.8	19.8	280,159	0.2	10.0	267,007	0.3	9.9	404,597	402,154	88,149
サービス業(他に分類されないもの)	305,013	61.6	△ 10.8	197,600	4.7	3.7	188,448	5.0	5.8	107,413	107,368	△ 43,616

平成29年6月

- 注) ① 特別に支払われた給与については指数を作成していないため、実数による増減差です。  
 ② 「現金給与総額」=「きまって支給する給与」+「特別に支払われた給与」+「きまって支給する給与」+「超過労働給与」  
 ③ 「-」は該当データのないものを示し、「x」は標本数が寡少につき秘匿のため公表できないもの。「0」は集計単位未満のデータ量を示す。

《事業所規模 5人以上》

(2表) 月間実労働時間数および出勤日数

(単位:時間、日、%)

産 業	総実労働時間		所定内労働時間			所定外労働時間			出勤日数			
	対前月 増減率	対前年同月 増減率	対前月 増減率	対前年同月 増減率	対前月 増減率	対前月 増減率	対前月 増減率	対前月 増減差	対前年同月 増減差			
全国(調査産業計・確報値)	149.1	6.8	0.1	138.4	7.3	0.0	10.7	0.9	0.7	19.4	1.3	0.0
高知県(調査産業計)	156.1	5.7	2.0	146.3	6.9	1.9	9.8	△ 10.1	5.1	20.3	1.4	0.1
建設業	179.7	18.6	7.1	167.8	19.9	6.0	11.9	2.6	26.7	22.4	3.7	0.4
製造業	173.1	11.2	0.9	159.6	11.8	△ 0.1	13.5	4.7	15.0	21.3	2.6	△ 0.2
電気・ガス・熱供給・水道業	x	x	x	x	x	x	x	x	x	x	x	x
情報通信業	162.0	4.5	2.2	150.6	4.7	5.5	11.4	2.7	△ 27.2	20.9	1.0	0.7
運輸業, 郵便業	189.1	5.7	△ 1.6	158.9	5.8	△ 2.5	30.2	5.2	3.9	21.5	1.2	△ 0.3
卸売業, 小売業	161.3	1.3	5.5	151.8	4.5	4.3	9.5	△ 32.6	30.6	20.9	1.1	0.4
金融業, 保険業	155.4	4.3	△ 2.1	147.0	5.3	△ 0.6	8.4	△ 10.6	△ 20.6	19.6	1.2	△ 0.3
不動産業, 物品賃貸業	152.2	10.4	9.9	145.8	12.9	9.9	6.4	△ 26.4	12.4	20.3	2.1	0.3
学術研究, 専門・技術サービス業	170.2	15.5	△ 1.8	160.8	16.0	△ 1.8	9.4	6.8	△ 4.6	21.5	2.9	△ 0.2
宿泊業, 飲食サービス業	108.7	△ 7.6	0.3	100.6	△ 7.3	3.7	8.1	△ 12.0	△ 28.1	17.0	△ 1.8	0.1
生活関連サービス業, 娯楽業	127.5	△ 9.3	△ 14.7	118.8	△ 9.6	△ 15.8	8.7	△ 5.4	5.3	18.1	△ 0.9	△ 2.2
教育, 学習支援業	153.7	9.7	△ 2.6	149.5	9.8	△ 2.5	4.2	5.0	△ 6.4	20.0	1.9	0.0
医療, 福祉	153.3	7.1	3.1	147.0	8.4	3.4	6.3	△ 17.1	△ 2.7	20.0	1.6	0.3
複合サービス業	163.2	6.3	5.4	155.7	6.4	4.6	7.5	2.7	23.0	20.5	1.1	0.1
サービス業(他に分類されないもの)	137.7	4.2	3.9	130.8	3.9	3.4	6.9	11.3	14.4	19.9	1.1	0.2

平成29年6月

- 注) 出勤日数については指数を作成していないので、実数による増減差です。

(図1)賃金・労働時間・常用雇用指数(平成27年平均=100)の変化(事業所規模5人以上)

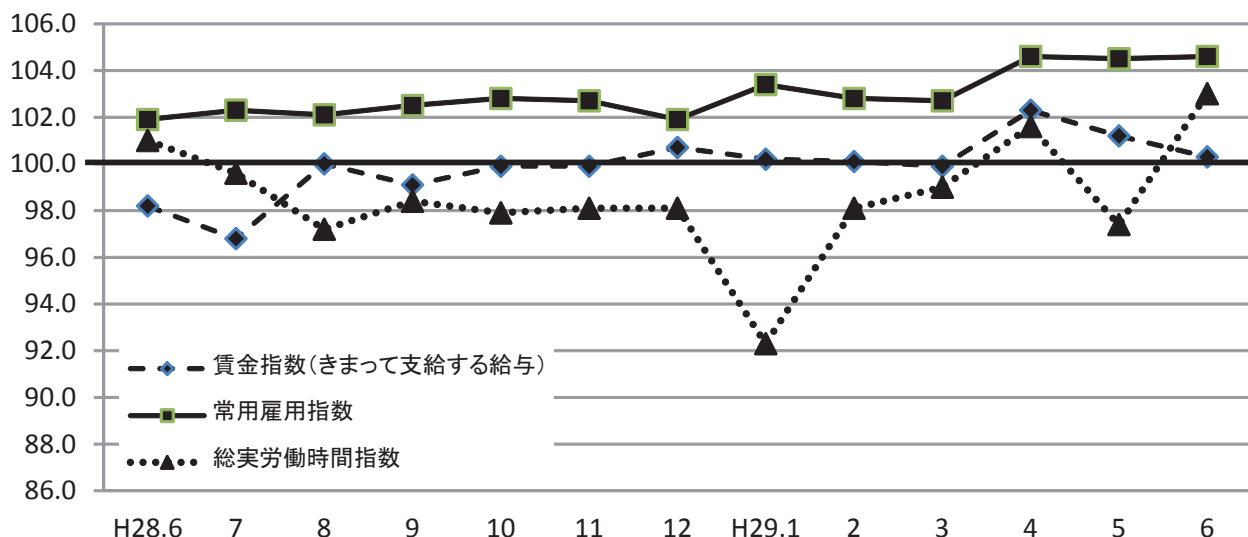

《 事業所規模 5人以上 》

(3表) 常用労働者数および労働異動率

(単位:人、%、ポイント)

産 業	本調査期間末常用労働者数			労働異動率				
	対前月 増減率	対前年同月 増 減 率	パートタイム 労働者比率	入職率	対前年同月 増 減 差	離職率	対前年同月 増 減 差	
全国(調査産業計・確報値)	50,205,894	0.3	2.6	30.7	1.94	△ 0.04	1.70	0.02
高知県(調査産業計)	220,229	0.1	2.6	21.6	1.04	△ 0.78	1.09	△ 0.12
建 設 業	16,569	0.9	1.9	2.7	1.28	△ 6.44	0.36	△ 0.72
製 造 業	18,650	2.3	5.6	11.1	0.86	0.11	0.42	△ 0.68
電気・ガス・熱供給・水道業	x	x	x	x	x	x	x	x
情 報 通 信 業	3,264	0.6	0.2	2.0	1.05	0.96	0.49	0.00
運 輸 業 , 郵 便 業	13,213	△ 0.7	3.4	20.0	1.75	1.25	2.48	2.28
卸 売 業 , 小 売 業	45,112	0.3	4.6	32.9	0.99	0.58	0.73	△ 0.65
金 融 業 , 保 険 業	7,198	△ 0.2	△ 2.9	15.5	0.18	△ 1.69	0.40	△ 2.46
不動産業,物品賃貸業	1,441	△ 0.2	△ 1.6	36.4	0.28	△ 0.46	0.48	△ 1.47
学術研究,専門・技術サービス業	4,024	0.0	△ 0.3	5.6	0.05	△ 0.32	0.00	△ 0.17
宿泊業,飲食サービス業	19,099	△ 1.8	4.6	56.9	2.42	△ 3.27	4.26	2.83
生活関連サービス業,娯楽業	5,923	△ 0.3	2.5	51.5	1.62	△ 1.47	1.87	1.30
教育、学習支援業	16,408	△ 0.5	△ 5.9	18.3	0.04	△ 0.87	0.54	0.51
医 療 , 福 祉	52,111	0.2	△ 0.7	10.9	0.91	△ 0.37	0.75	△ 0.75
複 合 サ ー ビ ス 業	3,918	△ 0.2	29.8	7.5	0.33	0.33	0.51	0.51
サービス業(他に分類されないもの)	12,214	0.1	11.7	22.8	1.03	△ 0.43	0.90	△ 1.27

注) ①労働異動率については指数を作成していないので、実数による増減差です。

平成29年6月

《事業所規模 5人以上》

(4表) 産業別・就業形態別常用労働者数、月間給与額、労働時間数等

(単位:人、円、日、時間)

就業形態	産業	本調査期間末 労働者数	現金給与 総額	きまって 支給する 給与		特別に 支払われた 給与	出 勤 数	総 労 働 時 間	実 所 定 内 所 定 外 労 働 時 間	所 定 内 所 定 外 労 働 時 間	所 定 外 労 働 時 間
				所定内 給与	超過労働 給与						
一般労働者	調査産業計	172,595	536,186	292,464	269,604	22,860	243,722	21.3	173.2	161.5	11.7
	製造業	16,571	341,970	243,892	222,587	21,305	98,078	21.8	181.1	166.2	14.9
	卸売業, 小売業	30,280	374,081	247,392	226,568	20,824	126,689	22.1	184.9	171.7	13.2
	医療, 福祉	46,428	624,611	315,039	287,647	27,392	309,572	20.4	160.0	153.1	6.9
パートタイム 労働者	調査産業計	47,634	108,620	98,435	94,797	3,638	10,185	16.5	94.0	91.1	2.9
	製造業	2,079	102,317	99,110	96,484	2,626	3,207	16.8	108.3	106.2	2.1
	卸売業, 小売業	14,832	118,622	100,020	97,909	2,111	18,602	18.6	113.0	111.0	2.0
	医療, 福祉	5,683	179,721	166,231	163,207	3,024	13,490	16.7	97.6	96.6	1.0

平成29年6月

統計表:事業所規模 5人以上

賃金指数(現金給与総額)

区分	調査産業計		建設業		製造業		電気・ガス・熱供給・水道業		情報通信業		運輸業、郵便業		卸売業、小売業		金融業、保険業	
	名目	実質	名目	実質	名目	実質	名目	実質	名目	実質	名目	実質	名目	実質	名目	実質
平成22年平均	89.7	93.7	85.3	89.1	92.2	96.3	95.3	99.6	102.6	107.2	103.3	107.9	78.5	82.0	78.3	81.8
23	94.4	99.0	90.7	95.1	100.7	105.6	99.2	104.0	94.8	99.4	90.6	95.0	86.8	91.0	79.5	83.3
24	93.8	98.2	84.8	88.8	101.7	106.5	93.0	97.4	77.2	80.8	90.0	94.2	81.1	84.9	80.3	84.1
25	92.6	96.9	96.3	100.7	98.0	102.5	75.3	78.8	79.7	83.4	93.9	98.2	82.0	85.8	90.1	94.2
26	95.7	97.0	105.6	107.0	99.7	101.0	93.2	94.4	86.9	88.0	96.4	97.7	83.7	84.8	89.8	91.0
27	100.0	100.0	100.0	100.0	100.0	100.0	100.0	100.0	100.0	100.0	100.0	100.0	100.0	100.0	100.0	100.0
28	98.1	98.2	116.8	116.9	103.8	103.9	x	x	103.6	103.7	102.3	102.4	84.9	85.0	95.8	95.9
平成28年6月	145.8	146.2	95.8	96.1	127.9	128.3	x	x	167.9	168.4	110.1	110.4	129.3	129.7	165.2	165.7
7月	94.4	94.6	117.4	117.6	134.5	134.8	x	x	103.7	103.9	115.6	115.8	86.4	86.6	87.3	87.5
8月	85.0	85.1	130.4	130.5	89.8	89.9	x	x	82.0	82.1	100.4	100.5	70.3	70.4	71.7	71.8
9月	83.7	83.7	119.1	119.1	90.0	90.0	x	x	83.3	83.3	93.9	93.9	70.4	70.4	71.6	71.6
10月	83.7	83.1	123.4	122.5	92.0	91.4	x	x	82.0	81.4	92.3	91.7	67.8	67.3	70.8	70.3
11月	85.7	85.1	125.0	124.1	103.4	102.7	x	x	113.4	112.6	91.6	91.0	69.6	69.1	73.0	72.5
12月	181.1	180.2	281.2	279.8	167.8	167.0	x	x	180.1	179.2	139.8	139.1	125.6	125.0	175.5	174.6
平成29年1月	84.7	84.4	113.6	113.1	90.3	89.9	x	x	77.4	77.1	95.0	94.6	80.2	79.9	68.0	67.7
2月	83.7	83.6	122.8	122.7	83.7	83.6	x	x	78.2	78.1	95.2	95.1	76.6	76.5	68.5	68.4
3月	101.2	101.0	261.7	261.2	119.0	118.8	x	x	99.3	99.1	97.2	97.0	86.7	86.5	70.0	69.9
4月	87.3	86.9	131.3	130.6	89.2	88.8	x	x	81.4	81.0	102.4	101.9	77.0	76.6	73.0	72.6
5月	88.4	87.7	119.2	118.3	85.8	85.1	x	x	82.6	81.9	94.7	93.9	86.7	86.0	106.5	105.7
6月	147.9	147.0	204.1	202.9	123.2	122.5	x	x	157.2	156.3	120.3	119.6	109.0	108.3	151.1	150.2

注) 実質賃金指数算出のための消費者物価指数は「高知市の持家の帰属家賃を除く総合」指数を使用しています。

労働時間指数

区分	調査産業計		建設業		製造業		電気・ガス・熱供給・水道業		情報通信業		運輸業、郵便業		卸売業、小売業		金融業、保険業	
	総実	所定外	総実	所定外	総実	所定外	総実	所定外	総実	所定外	総実	所定外	総実	所定外	総実	所定外
平成22年平均	98.3	87.4	92.6	57.1	85.7	74.3	99.0	67.9	108.5	122.9	98.9	106.1	99.2	87.1	94.7	35.3
23	100.1	90.8	93.8	48.4	88.9	105.9	98.1	65.0	116.0	153.0	95.3	60.8	101.0	84.1	94.9	41.5
24	97.8	81.7	92.3	51.4	88.3	82.6	100.4	54.3	98.6	85.7	87.6	64.9	97.5	85.8	84.9	37.1
25	97.8	84.8	92.2	69.4	87.6	86.5	99.9	42.5	102.5	77.5	92.2	84.7	96.7	88.4	96.5	69.2
26	98.7	85.7	102.1	70.6	95.9	84.3	99.4	77.5	100.3	72.7	93.5	88.3	94.4	84.4	102.1	109.1
27	100.0	100.0	100.0	100.0	100.0	100.0	100.0	100.0	100.0	100.0	100.0	100.0	100.0	100.0	100.0	100.0
28	97.8	100.2	95.9	95.0	88.8	96.9	x	x	99.0	82.3	99.7	109.8	99.9	91.0	99.2	81.2
平成28年6月	101.0	92.3	95.2	61.0	92.7	84.4	x	x	99.4	101.0	100.3	100.6	101.9	92.1	104.6	93.6
7月	99.6	99.2	100.0	85.0	89.5	84.4	x	x	102.0	58.5	101.5	109.6	100.7	87.1	100.4	69.8
8月	97.2	96.3	90.7	93.4	85.1	93.0	x	x	99.3	69.4	99.5	114.7	100.9	92.1	99.7	63.6
9月	98.4	101.2	93.3	101.8	89.1	94.5	x	x	100.6	64.4	102.5	122.1	101.0	84.5	97.5	59.2
10月	97.9	105.3	96.2	110.3	90.0	93.0	x	x	97.3	67.0	96.7	114.1	98.3	82.0	96.3	75.9
11月	98.1	98.3	98.4	99.9	90.3	98.8	x	x	97.3	62.4	99.2	95.1	97.7	79.5	97.8	74.2
12月	98.1	103.2	93.8	82.4	91.9	112.5	x	x	97.6	73.4	101.9	108.9	99.4	90.8	97.8	78.6
平成29年1月	92.3	105.9	82.6	95.5	80.1	102.9	x	x	96.2	74.8	93.1	107.6	102.5	175.9	96.3	70.8
2月	98.1	99.0	100.0	102.6	88.2	100.0	x	x	93.5	60.6	96.1	96.9	108.1	141.8	94.1	65.5
3月	99.0	97.0	96.1	79.2	89.5	106.5	x	x	96.4	67.7	95.2	87.5	105.3	130.4	99.4	61.9
4月	101.6	102.0	96.8	77.9	88.0	95.7	x	x	102.3	79.4	102.6	103.1	109.7	136.7	102.2	89.4
5月	97.4	107.9	86.0	75.3	84.1	92.8	x	x	97.2	71.6	93.4	99.3	106.1	178.5	98.2	83.2
6月	103.0	97.0	102.0	77.3	93.5	97.1	x	x	101.6	73.5	98.7	104.5	107.5	120.3	102.4	74.3

(H27年平均=100)

不動産業、物品賃貸業		学術研究、専門・技術サービス業		宿泊業、飲食サービス業		生活関連サービス業、娯楽業		教育、学習支援業		医療、福祉		複合サービス業		サービス業(他に分類されないもの)		区分
名目	実質	名目	実質	名目	実質	名目	実質	名目	実質	名目	実質	名目	実質	名目	実質	
129.0	134.8	93.1	97.3	105.0	109.7	97.6	102.0	102.8	107.4	87.6	91.5	100.6	105.1	114.1	119.2	平成22年平均
144.9	151.9	88.8	93.1	104.2	109.2	86.0	90.1	123.3	129.2	91.1	95.5	91.2	95.6	87.4	91.6	23
76.5	80.1	86.2	90.3	97.8	102.4	87.0	91.1	125.8	131.7	97.4	102.0	87.9	92.0	86.9	91.0	24
96.4	100.8	88.1	92.2	113.2	118.4	84.0	87.9	101.5	106.2	93.5	97.8	102.3	107.0	94.8	99.2	25
165.2	167.4	105.4	106.8	106.4	107.8	87.9	89.1	96.8	98.1	96.6	97.9	117.4	118.9	92.5	93.7	26
100.0	100.0	100.0	100.0	100.0	100.0	100.0	100.0	100.0	100.0	100.0	100.0	100.0	100.0	100.0	100.0	27
167.4	167.6	91.4	91.5	100.8	100.9	97.7	97.8	92.4	92.5	102.5	102.6	101.7	101.8	100.0	100.1	28
104.6	104.9	155.7	156.2	100.0	100.3	107.9	108.2	176.9	177.4	169.9	170.4	181.9	182.4	157.2	157.7	平成28年6月
300.3	300.9	75.1	75.3	106.6	106.8	109.7	109.9	74.7	74.8	86.7	86.9	85.8	86.0	96.2	96.4	7月
169.3	169.5	81.8	81.9	110.8	110.9	89.6	89.7	72.5	72.6	82.7	82.8	85.5	85.6	91.3	91.4	8月
173.1	173.1	79.7	79.7	99.4	99.4	90.9	90.9	74.7	74.7	84.3	84.3	79.1	79.1	85.0	85.0	9月
182.4	181.1	71.9	71.4	102.3	101.6	92.0	91.4	74.6	74.1	83.8	83.2	76.3	75.8	94.2	93.5	10月
178.2	177.0	72.5	72.0	103.6	102.9	100.6	99.9	74.2	73.7	84.4	83.8	78.2	77.7	89.6	89.0	11月
475.9	473.5	199.5	198.5	124.2	123.6	129.8	129.2	200.0	199.0	207.5	206.5	216.4	215.3	147.9	147.2	12月
115.6	115.1	73.6	73.3	92.6	92.2	85.7	85.4	76.1	75.8	85.6	85.3	89.4	89.0	87.4	87.1	平成29年1月
112.7	112.6	75.1	75.0	100.3	100.2	78.8	78.7	78.3	78.2	81.0	80.9	87.6	87.5	92.3	92.2	2月
218.4	218.0	75.1	75.0	98.9	98.7	80.6	80.4	79.7	79.5	84.3	84.1	93.3	93.1	91.0	90.8	3月
122.3	121.7	80.5	80.1	108.1	107.6	82.8	82.4	77.2	76.8	85.0	84.6	105.2	104.7	89.9	89.5	4月
117.9	117.0	75.0	74.4	106.4	105.6	91.3	90.6	75.1	74.5	86.1	85.4	89.8	89.1	86.8	86.1	5月
187.2	186.1	165.7	164.7	101.1	100.5	99.6	99.0	195.4	194.2	162.2	161.2	218.0	216.7	140.3	139.5	6月

(H27年平均=100)

不動産業、物品賃貸業		学術研究、専門・技術サービス業		宿泊業、飲食サービス業		生活関連サービス業、娯楽業		教育、学習支援業		医療、福祉		複合サービス業		サービス業(他に分類されないもの)		区分
総実	所定外	総実	所定外	総実	所定外	総実	所定外	総実	所定外	総実	所定外	総実	所定外	総実	所定外	
123.2	235.4	105.0	135.4	104.0	54.4	85.9	60.5	108.6	72.4	95.3	103.9	99.5	115.7	113.9	194.6	平成22年平均
121.4	194.2	103.8	125.3	103.1	72.2	90.2	58.2	113.7	85.6	98.7	106.1	95.8	92.0	107.5	134.7	23
108.9	197.7	105.5	149.4	107.3	69.9	86.5	84.5	110.0	88.9	100.5	101.1	101.1	116.1	104.0	115.4	24
114.6	365.9	108.1	116.3	116.9	111.0	79.4	44.5	103.2	43.5	98.4	89.6	98.1	228.3	106.9	163.3	25
125.7	367.8	107.6	182.2	104.3	89.7	84.0	69.4	94.3	56.2	101.0	90.3	102.7	257.7	108.8	120.2	26
100.0	100.0	100.0	100.0	100.0	100.0	100.0	100.0	100.0	100.0	100.0	100.0	100.0	100.0	100.0	100.0	27
114.6	280.3	106.2	125.1	99.7	153.0	90.1	101.8	99.0	41.5	97.7	94.4	99.8	131.5	99.7	134.4	28
104.1	118.6	113.0	103.7	92.9	146.3	94.1	98.4	116.5	56.1	102.7	92.5	104.9	119.6	98.9	94.2	平成28年6月
138.8	431.2	101.2	83.6	109.6	212.3	97.2	115.0	96.9	36.2	98.3	93.9	99.7	131.4	104.3	136.6	7月
125.6	427.0	99.9	65.6	108.5	180.0	85.5	115.0	91.6	33.7	98.4	72.6	99.6	109.8	100.8	113.1	8月
128.7	479.0	100.2	93.2	104.7	177.4	85.2	116.2	103.5	37.4	98.5	95.4	96.0	101.9	97.5	125.5	9月
129.6	458.3	105.9	120.7	105.7	178.7	87.9	92.5	103.3	26.2	97.3	99.7	95.5	111.7	105.3	232.3	10月
129.3	410.3	105.7	121.6	104.5	178.7	83.9	96.0	98.2	23.7	99.0	98.2	98.8	143.1	104.7	172.6	11月
129.4	397.8	98.1	102.7	113.5	217.5	84.6	92.5	95.7	13.7	98.1	96.8	101.2	158.8	97.3	167.9	12月
97.3	166.7	91.7	102.1	92.4	100.0	78.5	76.2	88.3	28.8	93.2	95.7	102.2	147.1	93.4	92.2	平成29年1月
111.6	181.3	102.9	118.9	98.0	122.1	70.7	66.7	94.5	25.0	97.4	90.0	100.0	113.7	103.1	115.6	2月
116.3	200.0	109.0	154.7	97.3	113.0	73.0	81.0	97.3	30.0	100.3	97.1	109.5	123.5	107.2	132.8	3月
117.0	227.1	101.6	83.2	106.9	136.4	81.1	110.7	102.3	41.3	102.8	102.9	113.5	135.3	95.5	95.3	4月
103.6	181.3	96.1	92.6	100.9	119.5	88.5	109.5	103.5	50.0	98.9	108.6	104.1	143.1	98.7	96.9	5月
114.4	133.3	111.0	98.9	93.2	105.2	80.3	103.6	113.5	52.5	105.9	90.0	110.6	147.1	102.8	107.8	6月



事業所規模 5人以上 続き

賃金指数(きまって支給する給与)

区分	調査産業計	建設業	製造業	電気・ガス・熱供給・水道業	情報通信業	運輸業,郵便業	卸売業,小売業	金融業,保険業
平成22年平均	92.2	87.6	95.9	85.8	96.6	99.8	84.1	90.6
23	95.7	87.2	102.9	86.6	95.8	86.4	90.3	89.3
24	94.8	88.4	103.2	82.7	80.5	85.1	85.2	91.4
25	94.0	98.0	98.5	72.4	82.2	90.7	84.6	100.4
26	95.6	102.1	96.3	99.0	84.4	90.6	85.1	99.4
27	100.0	100.0	100.0	100.0	100.0	100.0	100.0	100.0
28	98.5	111.8	101.4	x	101.6	100.3	88.0	95.4
平成28年6月	98.2	89.9	100.8	x	99.2	100.1	96.5	95.8
7月	96.8	102.2	103.3	x	101.1	99.0	80.5	93.3
8月	100.0	144.1	102.6	x	102.1	98.9	84.0	94.7
9月	99.1	132.7	103.8	x	102.9	100.0	81.8	92.2
10月	99.9	137.7	106.0	x	102.1	98.2	81.8	93.5
11月	99.9	139.4	105.4	x	101.7	97.4	82.8	93.4
12月	100.7	139.2	101.8	x	104.8	100.3	84.0	93.9
平成29年1月	100.2	126.6	100.4	x	96.2	101.2	94.8	89.8
2月	100.1	136.0	97.5	x	97.2	101.4	91.9	90.4
3月	99.9	121.7	101.7	x	98.6	102.6	90.4	91.0
4月	102.3	134.9	101.8	x	101.3	107.1	92.1	96.4
5月	101.2	133.0	99.5	x	102.6	100.8	95.6	91.5
6月	100.3	126.3	103.6	x	99.2	102.6	90.9	93.2

常用雇用指数

区分	調査産業計	建設業	製造業	電気・ガス・熱供給・水道業	情報通信業	運輸業,郵便業	卸売業,小売業	金融業,保険業
平成22年平均	98.2	96.1	130.7	185.9	85.5	110.2	97.3	104.0
23	98.2	94.1	125.1	220.5	106.4	112.0	97.0	107.8
24	100.3	92.7	129.4	223.0	107.1	104.3	97.8	105.3
25	100.7	92.7	132.8	238.4	105.2	101.8	98.1	104.0
26	100.7	97.2	122.5	165.5	101.9	101.2	100.2	100.2
27	100.0	100.0	100.0	100.0	100.0	100.0	100.0	100.0
28	102.0	104.4	105.8	x	100.2	103.1	101.8	95.2
平成28年6月	101.9	105.4	108.0	x	100.7	103.5	100.5	96.3
7月	102.3	104.4	106.0	x	100.7	104.0	101.3	96.9
8月	102.1	103.9	108.2	x	100.8	104.0	101.8	96.1
9月	102.5	104.1	105.5	x	100.8	104.2	102.1	93.4
10月	102.8	104.8	104.7	x	99.7	102.0	102.7	92.8
11月	102.7	103.3	104.4	x	98.6	103.3	103.9	91.0
12月	101.9	103.2	98.8	x	99.7	102.9	103.8	91.4
平成29年1月	103.4	103.0	113.6	x	100.7	101.5	104.5	90.9
2月	102.8	105.6	102.8	x	100.1	102.9	103.6	90.8
3月	102.7	105.9	111.1	x	99.8	103.8	103.0	89.8
4月	104.6	107.9	112.1	x	100.2	107.8	103.5	94.4
5月	104.5	106.4	111.5	x	100.4	107.8	104.8	93.7
6月	104.6	107.4	114.0	x	100.9	107.0	105.1	93.5

(H27年平均=100)

不動産業、物品 賃貸業	学術研究、専門・ 技術サービス業	宿泊業、飲食 サービス業	生活関連サービ ス業、娯楽業	教育、学習支援 業	医療、福祉	複合サービス業	サービス業(他 に分類されない もの)	区 分
131.7	100.4	106.1	93.3	105.7	88.7	98.2	115.5	平成22年平均
150.7	95.6	102.9	85.9	125.9	91.5	97.3	91.4	23
84.6	93.5	99.0	86.4	121.5	96.7	89.2	91.4	24
100.3	96.7	113.4	87.4	98.8	93.9	99.5	99.4	25
145.9	105.0	103.2	90.7	94.4	97.5	108.5	101.7	26
100.0	100.0	100.0	100.0	100.0	100.0	100.0	100.0	27
151.4	97.0	101.0	97.2	96.0	101.5	98.7	103.5	28
100.2	99.8	96.3	98.1	97.4	102.0	101.2	103.2	平成28年6月
193.8	97.7	108.5	104.9	96.3	100.1	102.8	109.5	7月
199.6	97.2	107.1	93.8	95.6	99.2	101.3	103.1	8月
204.1	98.7	102.5	97.1	98.4	100.5	95.9	100.1	9月
215.2	96.2	105.0	98.4	98.3	100.8	94.3	108.9	10月
202.0	97.0	106.3	97.7	97.8	101.1	97.5	105.3	11月
200.9	96.6	110.3	98.1	96.0	103.2	99.5	101.0	12月
134.3	97.8	94.9	91.7	100.2	101.1	111.5	102.6	平成29年1月
131.2	100.3	103.5	84.2	102.0	97.9	108.9	108.4	2月
140.4	100.3	101.6	84.3	102.4	101.0	114.4	104.5	3月
141.8	97.6	111.2	88.5	101.6	102.6	109.1	100.9	4月
137.2	100.2	109.6	97.6	98.9	100.4	111.1	102.2	5月
130.1	95.8	98.5	86.4	102.7	101.8	111.3	107.0	6月

(H27年平均=100)

不動産業、物品 賃貸業	学術研究、専門・ 技術サービス業	宿泊業、飲食 サービス業	生活関連サービ ス業、娯楽業	教育、学習支援 業	医療、福祉	複合サービス業	サービス業(他 に分類されない もの)	区 分
115.7	116.8	103.1	111.9	94.1	84.5	79.1	95.4	平成22年平均
112.3	122.4	95.8	109.7	97.7	85.7	76.9	96.1	23
104.2	117.5	98.1	106.3	98.8	92.6	74.4	100.2	24
98.0	113.2	96.0	107.0	95.9	95.0	72.2	104.6	25
86.8	107.3	95.0	100.7	96.2	98.9	69.3	102.8	26
100.0	100.0	100.0	100.0	100.0	100.0	100.0	100.0	27
101.0	96.3	111.1	102.1	102.2	99.4	92.1	101.8	28
99.8	94.4	113.7	101.8	103.3	100.2	76.6	97.3	平成28年6月
100.2	94.6	118.0	101.9	102.8	99.9	76.6	101.0	7月
100.0	94.6	113.8	101.0	100.8	99.8	76.6	103.3	8月
100.8	94.4	114.4	101.0	102.7	99.9	98.4	104.0	9月
100.8	94.6	117.6	106.6	102.0	99.4	98.7	106.6	10月
101.0	95.6	115.9	108.4	101.9	98.4	98.5	107.5	11月
100.8	96.4	110.6	105.7	101.9	98.6	98.7	110.4	12月
101.2	96.4	111.5	103.8	102.4	98.3	98.0	109.1	平成29年1月
99.8	96.4	114.3	101.9	102.2	98.6	98.1	110.3	2月
99.8	96.4	111.8	102.4	98.3	98.2	94.2	109.4	3月
99.3	94.1	121.4	102.6	99.9	99.7	98.8	107.6	4月
98.4	94.1	121.1	104.5	97.7	99.3	99.6	108.6	5月
98.2	94.1	118.9	104.3	97.2	99.5	99.4	108.7	6月

《事業所規模 30人以上》

1. 賃金の動き(1表参照)

		対前月比(差)	対前年同月比(差)
現金給与総額	486,951 円	70.3 %	△ 1.6 %
きまって支給する給与	267,551 円	1.4 %	△ 0.2 %
特別に支払われた給与	219,400 円	197,204 円	△ 7,353 円

2. 労働時間の動き(2表参照)

		対前月比(差)	対前年同月比(差)
出勤日数	20.0 日	1.4 日	0.1 日
総実労働時間	154.4 時間	6.3 %	0.2 %
所定外労働時間	9.0 時間	△ 11.8 %	△ 7.9 %

3. 雇用の動き(3表参照)

		対前月比(差)	対前年同月比(差)
常用労働者数	111,789 人	0.7 %	0.8 %
パート労働者比率	20.9 %	0.9 pt	0.3 pt
労働異動率			
入職率	1.38 %		0.19 pt
離職率	0.93 %		△ 0.18 pt

《事業所規模 30人以上》

(1表) 月間現金給与額 (単位:円、%)

産 業	現金給与総額		きまって支給する給与		所定内給与		特別に支払われた給与					
	対前月 増減率	対前年同月 増減率	対前月 増減率	対前年同月 増減率	対前月 増減率	対前年同月 増減率	対前月 増減率	対前年同月 増減率				
全国(調査産業計・確報値)	530,346	75.1	0.3	291,520	0.9	0.4	267,301	0.9	0.7	238,826	224,984	△ 7,353
高知県(調査産業計)	486,951	70.3	△ 1.6	267,551	1.4	△ 0.2	246,333	0.9	0.0	219,400	197,204	△ 7,353
建 設 業	x	x	x	x	x	x	x	x	x	x	x	x
製 造 業	363,924	54.3	△ 10.2	245,884	4.9	3.1	222,947	4.2	3.2	118,040	116,623	△ 48,879
電気・ガス・熱供給・水道業	x	x	x	x	x	x	x	x	x	x	x	x
情報通信業	745,456	91.7	0.1	384,843	△ 0.7	△ 1.7	361,934	△ 0.4	△ 1.3	360,613	359,371	6,601
運輸業、郵便業	354,317	43.7	3.8	260,539	5.8	△ 3.4	233,315	6.4	4.5	93,778	93,405	21,750
卸売業、小売業	252,241	11.0	3.9	184,215	0.4	4.4	173,948	2.5	4.7	68,026	24,360	1,581
金融業、保険業	578,948	△ 21.9	△ 16.1	326,533	2.9	△ 3.4	309,735	3.5	△ 2.1	252,415	△ 171,988	△ 99,873
不動産業、物品賃貸業	x	x	x	x	x	x	x	x	x	x	x	x
学術研究、専門・技術サービス業	983,402	170.2	△ 3.0	355,921	△ 2.2	0.3	326,041	△ 1.6	△ 0.3	627,481	627,481	△ 31,917
宿泊業、飲食サービス業	168,547	10.2	6.7	139,933	△ 8.1	8.3	125,621	△ 6.2	8.4	28,614	27,913	△ 21
生活関連サービス業、娯楽業	234,346	25.3	△ 2.9	170,811	△ 8.7	△ 4.0	158,473	△ 7.7	△ 3.1	63,535	63,535	112
教育、学習支援業	731,132	158.6	23.5	290,360	2.7	2.6	284,467	2.8	3.5	440,772	440,772	131,973
医療、福祉	653,618	94.4	△ 5.5	326,831	0.9	△ 1.3	295,256	△ 1.2	△ 2.6	326,787	314,554	△ 33,492
複合サービス業	589,769	122.8	△ 13.8	275,633	4.5	△ 6.3	260,658	5.4	△ 5.2	314,136	313,230	△ 75,652
サービス業(他に分類されないもの)	233,300	47.0	△ 3.9	162,274	2.3	△ 2.9	154,238	2.3	△ 3.7	71,026	71,026	△ 4,800

注) ① 特別に支払われた給与については指数を作成していないため、実数による増減差です。  
 ② 「現金給与総額」=「きまって支給する給与」+「特別に支払われた給与」+「きまって支給する給与」+「所定内給与」+「超過労働給与」  
 ③ 「-」は該当データの無いものを示し、「x」は標本数が寡少につき秘匿のため公表できないもの、「0」は集計単位未満のデータ量を示す。

《事業所規模 30人以上》

(2表) 月間実労働時間数および出勤日数 (単位:時間、日、%)

産 業	総実労働時間			所定内労働時間			所定外労働時間			出勤日数		
	対前月 増減率	対前年同月 増減率	対前年同月 増減率	対前月 増減率	対前年同月 増減率	対前年同月 増減率	対前月 増減率	対前年同月 増減率	対前年同月 増減率	対前月 増減率	対前年同月 増減率	対前年同月 増減率
全国(調査産業計・確報値)	154.2	6.6	0.1	141.9	7.2	0.3	12.3	0.0	△ 1.8	19.6	1.3	0.1
高知県(調査産業計)	154.4	6.3	0.2	145.4	7.7	0.8	9.0	△ 11.8	△ 7.9	20.0	1.4	0.1
建 設 業	x	x	x	x	x	x	x	x	x	x	x	x
製 造 業	173.8	13.7	0.8	160.2	15.5	0.1	13.6	△ 3.5	9.6	21.0	2.6	△ 0.2
電気・ガス・熱供給・水道業	x	x	x	x	x	x	x	x	x	x	x	x
情報通信業	158.9	3.9	2.8	147.9	4.5	3.3	11.0	△ 4.3	△ 2.3	20.8	0.9	0.8
運輸業、郵便業	181.8	10.5	△ 3.8	162.1	11.1	3.2	19.7	5.9	△ 39.0	21.1	2.2	0.3
卸売業、小売業	150.4	1.0	0.9	143.2	3.2	0.9	7.2	△ 29.4	△ 0.3	20.3	0.6	0.1
金融業、保険業	155.3	7.0	△ 0.1	147.3	7.5	1.4	8.0	△ 1.2	△ 22.5	19.9	1.4	0.3
不動産業、物品賃貸業	x	x	x	x	x	x	x	x	x	x	x	x
学術研究、専門・技術サービス業	169.6	10.3	1.2	157.1	12.5	0.9	12.5	△ 10.7	5.3	20.7	2.2	0.2
宿泊業、飲食サービス業	129.6	△ 4.5	10.7	116.5	△ 2.8	9.4	13.1	△ 17.1	25.3	19.1	△ 1.0	1.8
生活関連サービス業、娯楽業	125.3	△ 5.7	△ 4.4	119.4	△ 5.8	△ 3.3	5.9	△ 4.8	△ 23.2	17.7	△ 1.4	△ 0.7
教育、学習支援業	143.9	7.9	△ 0.7	140.4	7.9	△ 0.5	3.5	6.1	△ 10.7	18.9	1.6	0.1
医療、福祉	153.6	6.7	0.4	146.4	8.6	0.4	7.2	△ 21.7	△ 1.2	19.6	1.6	0.0
複合サービス業	158.2	2.8	4.2	150.9	4.6	7.2	7.3	△ 24.7	△ 33.5	20.3	0.7	1.5
サービス業(他に分類されないもの)	114.9	2.0	△ 5.6	109.7	2.6	△ 5.9	5.2	△ 8.8	5.8	19.3	1.0	△ 0.7

注) 出勤日数については指数を作成していないので、実数による増減差です。

(図1)賃金・労働時間・常用雇用指数(平成27年平均=100)の変化(事業所規模30人以上)

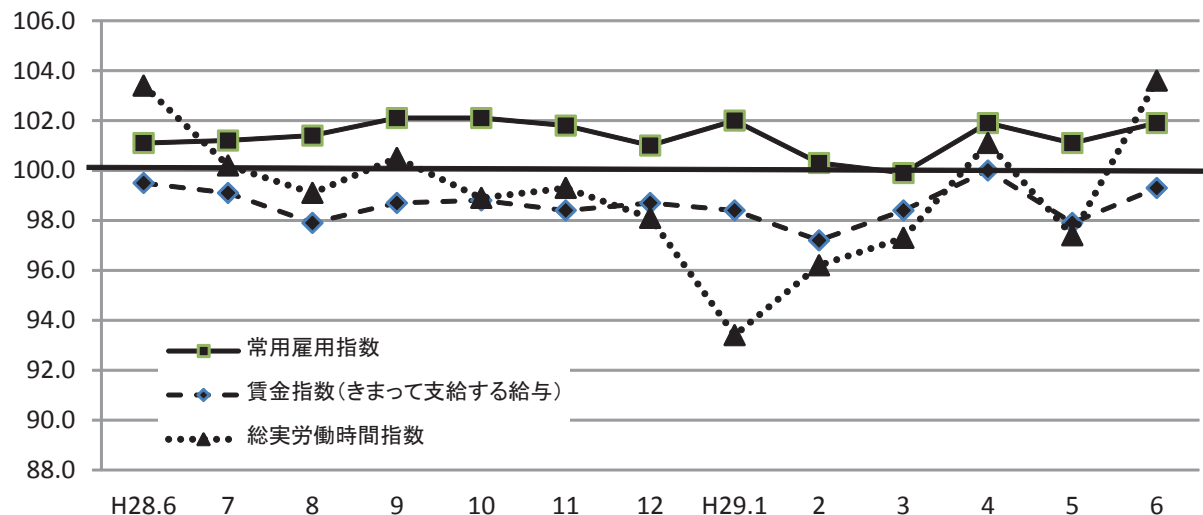

《事業所規模 30人以上》

(3表) 常用労働者数および労働異動率

(単位:人、%、ポイント)

産 業	本調査期間末常用労働者数				労働異動率			
	対前月増減率	対前年同月増減率	パートタイム労働者比率	入職率	対前年同月増減差	離職率	対前年同月増減差	
全国(調査産業計・確報値)	28,382,949	0.0	1.5	25.3	1.57	△ 0.05	1.44	△ 0.02
高知県(調査産業計)	111,789	0.7	0.8	20.9	1.38	0.19	0.93	△ 0.18
建設業	x	x	x	x	x	x	x	x
製造業	10,737	3.8	△ 3.7	12.0	0.86	0.25	0.27	△ 0.74
電気・ガス・熱供給・水道業	x	x	x	x	x	x	x	x
情報通信業	2,103	△ 0.5	2.0	3.0	0.28	0.14	0.76	△ 0.01
運輸業, 郵便業	7,906	0.9	0.5	23.3	0.92	0.50	0.04	△ 0.29
卸売業, 小売業	18,896	0.8	4.0	43.7	1.98	1.12	1.18	△ 0.46
金融業, 保険業	2,731	△ 0.6	△ 0.4	14.2	0.47	0.14	1.06	0.41
不動産業, 物品賃貸業	x	x	x	x	x	x	x	x
学術研究, 専門・技術サービス業	1,901	0.1	△ 0.1	6.5	0.11	△ 0.68	0.00	△ 0.37
宿泊業, 飲食サービス業	4,236	0.0	2.6	53.2	2.93	0.90	2.90	0.49
生活関連サービス業, 娯楽業	2,424	△ 0.7	△ 1.6	54.7	1.02	△ 3.15	1.72	0.38
教育, 学習支援業	9,456	△ 0.9	△ 7.9	23.3	0.07	△ 1.49	0.93	0.88
医療, 福祉	38,048	0.3	0.9	7.4	1.24	0.25	0.95	△ 0.45
複合サービス業	1,865	△ 0.4	71.5	1.7	0.69	0.69	1.07	1.07
サービス業(他に分類されないもの)	5,839	0.5	△ 0.7	43.8	2.13	0.49	1.67	0.61

注) ①労働異動率については指数を作成していないので、実数による増減差です。

平成29年6月

《事業所規模 30人以上》

(4表) 産業別・就業形態別常用労働者数、月間給与額、労働時間数等

(単位:人、円、日、時間)

就業形態	産 業	本調査期間末労働者数	現金給与総額	きままって支給する給与	所定内給与		特別に支払われた給与	出勤数	総労働時間	実所定内労働時間	所定外労働時間
					所定内給与	超過労働給与					
一般労働者	調査産業計	88,420	582,587	309,070	283,223	25,847	273,517	20.9	168.9	158.4	10.5
	製造業	9,446	398,263	264,588	238,898	25,690	133,675	21.2	180.6	165.4	15.2
	卸売業, 小売業	10,644	348,880	247,251	231,329	15,922	101,629	21.5	177.0	166.3	10.7
	医療, 福祉	35,236	688,297	335,981	302,380	33,601	352,316	19.9	158.4	150.8	7.6
パートタイム労働者	調査産業計	23,369	123,569	109,794	106,166	3,628	13,775	16.7	98.6	95.7	2.9
	製造業	1,291	111,401	108,342	105,651	2,691	3,059	19.5	124.1	122.0	2.1
	卸売業, 小売業	8,252	125,910	101,812	98,936	2,876	24,098	18.7	115.5	113.0	2.5
	医療, 福祉	2,812	216,578	211,521	205,478	6,043	5,057	15.1	92.4	90.8	1.6

平成29年6月

## 統計表: 事業所規模 30人以上

### 賃金指数(現金給与総額)

区分	調査産業計		建設業		製造業		電気・ガス・熱供給・水道業		情報通信業		運輸業・郵便業		卸売業・小売業		金融業・保険業	
	名目	実質	名目	実質	名目	実質	名目	実質	名目	実質	名目	実質	名目	実質	名目	実質
平成22年平均	96.7	101.0	107.0	111.8	99.6	104.1	96.2	100.5	110.9	115.9	92.1	96.2	99.9	104.4	72.8	76.1
23	98.9	103.7	103.3	108.3	104.5	109.5	x	x	110.5	115.8	99.3	104.1	104.3	109.3	76.6	80.3
24	99.8	104.5	93.8	98.2	98.1	102.7	94.6	99.1	99.3	104.0	91.2	95.5	109.9	115.1	69.5	72.8
25	96.8	101.3	95.5	99.9	95.0	99.4	87.8	91.8	98.3	102.8	89.7	93.8	105.2	110.0	70.3	73.5
26	95.7	97.0	100.4	101.7	96.4	97.7	x	x	101.9	103.2	88.1	89.3	102.2	103.5	72.6	73.6
27	100.0	100.0	100.0	100.0	100.0	100.0	100.0	100.0	100.0	100.0	100.0	100.0	100.0	100.0	100.0	100.0
28	98.7	98.8	x	x	101.3	101.4	x	x	99.8	99.9	99.2	99.3	103.0	103.1	87.6	87.7
平成28年6月	152.0	152.5	x	x	144.6	145.0	x	x	148.9	149.3	114.0	114.3	117.5	117.9	134.0	134.4
7月	96.0	96.2	x	x	125.0	125.3	x	x	98.9	99.1	118.3	118.5	124.8	125.1	65.2	65.3
8月	81.5	81.6	x	x	86.2	86.3	x	x	79.1	79.2	91.1	91.2	89.1	89.2	66.0	66.1
9月	82.1	82.1	x	x	84.9	84.9	x	x	79.8	79.8	89.7	89.7	87.9	87.9	69.8	69.8
10月	82.2	81.6	x	x	87.7	87.1	x	x	77.8	77.3	89.3	88.7	86.4	85.8	65.2	64.7
11月	84.2	83.6	x	x	105.1	104.4	x	x	107.3	106.6	86.6	86.0	86.0	85.4	69.5	69.0
12月	181.0	180.1	x	x	152.9	152.1	x	x	171.8	170.9	138.2	137.5	186.7	185.8	130.5	129.9
平成29年1月	81.5	81.2	x	x	82.9	82.6	x	x	77.7	77.4	83.8	83.5	88.1	87.7	59.4	59.2
2月	80.6	80.5	x	x	80.4	80.3	x	x	76.8	76.7	84.7	84.6	83.1	83.0	59.7	59.6
3月	88.3	88.1	x	x	133.2	132.9	x	x	107.7	107.5	85.1	84.9	95.4	95.2	64.9	64.8
4月	83.9	83.5	x	x	86.5	86.1	x	x	78.1	77.7	87.9	87.5	88.7	88.3	66.4	66.1
5月	87.8	87.1	x	x	84.1	83.4	x	x	77.7	77.1	82.3	81.6	110.0	109.1	144.0	142.9
6月	149.6	148.7	x	x	129.8	129.0	x	x	149.0	148.1	118.3	117.6	122.1	121.4	112.4	111.7

注) 実質賃金指数算出のための消費者物価指数は「高知市の持家の帰属家賃を除く総合」指数を使用しています。

### 労働時間指数

区分	調査産業計		建設業		製造業		電気・ガス・熱供給・水道業		情報通信業		運輸業・郵便業		卸売業・小売業		金融業・保険業	
	総実	所定外	総実	所定外	総実	所定外	総実	所定外	総実	所定外	総実	所定外	総実	所定外	総実	所定外
平成22年平均	102.5	95.3	101.9	110.5	98.0	72.0	100.7	73.9	115.5	181.6	98.0	71.4	99.9	83.4	90.5	46.4
23	103.4	96.5	98.6	80.6	100.4	93.1	x	x	129.2	248.4	99.8	75.0	102.1	87.0	90.4	35.6
24	103.2	93.5	98.8	82.3	99.4	91.8	100.4	51.4	114.4	177.0	94.5	69.2	104.1	95.3	94.2	51.3
25	101.4	88.6	100.1	92.5	98.7	92.2	98.5	54.1	109.8	155.4	92.1	78.2	103.3	97.7	93.9	72.9
26	100.2	90.2	104.1	116.7	97.3	89.6	x	x	103.0	117.5	93.4	88.3	101.8	93.2	96.2	87.0
27	100.0	100.0	100.0	100.0	100.0	100.0	100.0	100.0	100.0	100.0	100.0	100.0	100.0	100.0	100.0	100.0
28	99.2	93.3	x	x	97.4	87.4	x	x	100.2	107.4	97.1	89.2	99.7	105.5	100.9	92.9
平成28年6月	103.4	88.1	x	x	102.8	79.0	x	x	99.3	106.2	99.1	87.2	100.8	93.8	103.7	85.3
7月	100.2	92.6	x	x	99.5	82.2	x	x	104.7	101.7	97.7	82.5	100.7	112.1	102.3	87.0
8月	99.1	89.8	x	x	94.7	96.8	x	x	103.2	120.4	95.6	91.4	102.1	118.6	101.5	80.4
9月	100.5	97.1	x	x	100.3	96.2	x	x	105.6	119.5	100.4	100.7	99.9	100.3	101.9	82.9
10月	98.9	96.1	x	x	100.0	92.3	x	x	99.0	103.5	94.7	92.0	98.6	100.3	97.7	83.7
11月	99.3	91.7	x	x	100.5	98.1	x	x	101.0	114.7	96.3	67.4	99.1	101.6	97.8	85.3
12月	98.1	92.6	x	x	100.9	98.7	x	x	98.7	115.6	98.7	87.9	97.2	104.2	100.5	87.9
平成29年1月	93.4	91.0	x	x	87.3	97.5	x	x	95.8	107.5	86.0	58.9	100.7	136.4	93.0	65.3
2月	96.2	82.0	x	x	99.8	88.5	x	x	94.5	86.8	93.9	59.7	95.6	83.1	93.6	58.7
3月	97.3	85.6	x	x	96.9	84.7	x	x	94.5	93.4	92.3	54.9	93.0	105.2	101.3	57.9
4月	101.1	90.1	x	x	100.3	84.7	x	x	104.9	121.7	96.2	65.7	104.1	110.4	100.6	70.2
5月	97.4	91.9	x	x	91.1	89.8	x	x	98.3	108.5	86.2	50.3	100.7	132.5	96.8	66.9
6月	103.6	81.1	x	x	103.6	86.6	x	x	102.1	103.8	95.3	53.2	101.7	93.5	103.6	66.1

(H27年平均 = 100)

不動産業, 物品賃貸業		学術研究, 専門・技術サービス業		宿泊業, 飲食サービス業		生活関連サービス業, 娯楽業		教育, 学習支援業		医療, 福祉		複合サービス業		サービス業(他に分類されないもの)		区分
名目	実質	名目	実質	名目	実質	名目	実質	名目	実質	名目	実質	名目	実質	名目	実質	
145.9	152.5	93.5	97.7	111.5	116.5	94.2	98.4	126.3	132.0	88.8	92.8	100.2	104.7	116.4	121.6	平成22年平均
148.3	155.5	95.5	100.1	111.2	116.6	76.1	79.8	132.5	138.9	89.5	93.8	93.9	98.4	114.2	119.7	23
x	x	101.7	106.5	97.2	101.8	71.5	74.9	134.6	140.9	95.7	100.2	96.1	100.6	114.7	120.1	24
x	x	97.7	102.2	97.3	101.8	88.8	92.9	112.8	118.0	94.9	99.3	x	x	109.3	114.3	25
x	x	107.7	109.1	96.9	98.2	99.4	100.7	97.9	99.2	94.2	95.4	x	x	99.6	100.9	26
100.0	100.0	100.0	100.0	100.0	100.0	100.0	100.0	100.0	100.0	100.0	100.0	100.0	100.0	100.0	100.0	27
92.6	92.7	104.2	104.3	105.1	105.2	99.6	99.7	91.2	91.3	99.5	99.6	107.4	107.5	106.7	106.8	28
163.2	163.7	225.7	226.4	119.2	119.6	124.2	124.6	156.4	156.9	170.3	170.8	x	x	147.9	148.3	平成28年6月
86.6	86.8	76.8	77.0	109.8	110.0	112.6	112.8	74.9	75.1	82.8	83.0	x	x	110.2	110.4	7月
82.7	82.8	76.1	76.2	100.7	100.8	90.1	90.2	74.3	74.4	78.9	79.0	x	x	102.2	102.3	8月
83.3	83.3	77.8	77.8	104.2	104.2	89.1	89.1	76.2	76.2	81.0	81.0	79.9	79.9	90.9	90.9	9月
80.8	80.2	78.3	77.8	106.1	105.4	87.6	87.0	75.7	75.2	81.3	80.7	75.5	75.0	98.0	97.3	10月
x	x	77.4	76.9	101.9	101.2	91.9	91.3	76.2	75.7	81.0	80.4	77.9	77.4	94.3	93.6	11月
x	x	242.1	240.9	136.0	135.3	148.6	147.9	179.1	178.2	201.8	200.8	213.1	212.0	143.4	142.7	12月
x	x	77.1	76.8	99.8	99.4	85.4	85.1	75.4	75.1	82.3	82.0	77.9	77.6	97.1	96.7	平成29年1月
x	x	80.5	80.4	102.0	101.9	83.6	83.5	78.3	78.2	80.0	79.9	78.8	78.7	97.0	96.9	2月
x	x	78.2	78.0	105.9	105.7	91.2	91.0	81.6	81.4	81.8	81.6	88.5	88.3	101.0	100.8	3月
x	x	76.9	76.5	109.9	109.4	89.9	89.5	78.1	77.7	82.1	81.7	108.5	108.0	111.7	111.1	4月
x	x	81.0	80.4	115.4	114.5	96.3	95.5	74.7	74.1	82.8	82.1	79.5	78.9	96.6	95.8	5月
x	x	218.9	217.6	127.2	126.4	120.6	119.9	193.2	192.0	161.0	160.0	177.0	175.9	142.1	141.3	6月

(H27年平均 = 100)

不動産業, 物品賃貸業		学術研究, 専門・技術サービス業		宿泊業, 飲食サービス業		生活関連サービス業, 娯楽業		教育, 学習支援業		医療, 福祉		複合サービス業		サービス業(他に分類されないもの)		区分
総実	所定外	総実	所定外	総実	所定外	総実	所定外	総実	所定外	総実	所定外	総実	所定外	総実	所定外	
103.2	94.0	100.8	67.6	112.3	68.8	97.1	65.8	120.7	268.8	99.7	102.2	98.5	83.6	117.1	179.9	平成22年平均
104.1	35.7	99.1	67.0	111.6	46.5	84.9	60.3	126.4	186.3	100.3	102.8	95.2	64.0	111.5	137.5	23
x	x	98.1	78.7	108.7	55.7	83.5	59.3	121.3	209.0	102.4	104.8	102.6	78.1	112.4	130.7	24
x	x	98.6	101.0	109.8	81.5	95.5	87.8	107.1	73.8	101.2	95.1	x	x	111.5	129.0	25
x	x	100.5	136.7	107.8	92.7	100.2	94.3	94.9	73.1	101.7	94.7	x	x	107.1	106.2	26
100.0	100.0	100.0	100.0	100.0	100.0	100.0	100.0	100.0	100.0	100.0	100.0	100.0	100.0	100.0	100.0	27
97.5	94.4	99.8	93.6	106.2	134.1	95.8	85.6	102.1	102.7	98.5	89.2	99.2	117.0	102.0	98.8	28
103.4	90.4	109.8	98.1	102.6	129.0	97.0	90.4	116.2	105.9	103.8	86.7	x	x	102.7	79.3	平成28年6月
100.7	115.2	98.4	86.6	117.3	143.7	94.9	79.8	97.2	122.3	98.5	85.5	x	x	105.5	90.9	7月
91.1	92.2	100.3	71.8	105.7	111.8	95.3	79.8	102.8	116.6	98.5	68.9	x	x	101.4	102.2	8月
99.4	95.7	97.3	91.6	110.0	152.3	94.4	81.0	108.1	133.0	98.4	87.9	93.6	79.8	100.6	103.8	9月
94.5	79.8	99.2	94.0	109.9	153.5	94.5	81.0	106.3	86.8	96.8	96.2	93.8	91.1	101.2	115.1	10月
x	x	98.0	103.9	108.5	167.1	93.8	86.9	96.8	81.4	99.0	93.9	98.0	106.1	103.2	123.2	11月
x	x	90.5	84.1	108.8	143.7	95.0	78.6	98.7	48.9	97.2	92.7	100.8	109.8	100.0	118.4	12月
x	x	93.7	99.2	107.5	142.0	92.6	65.9	87.2	62.2	93.1	91.7	97.9	100.0	97.5	91.9	平成29年1月
x	x	97.8	105.0	107.9	156.8	86.4	60.0	90.1	62.2	97.1	86.9	94.0	82.5	98.4	79.0	2月
x	x	106.5	115.7	114.1	186.4	89.3	71.8	93.5	75.7	99.2	98.8	101.1	58.8	100.8	109.7	3月
x	x	99.5	105.0	118.6	181.5	98.4	80.0	95.3	81.1	101.5	102.4	110.7	111.3	100.9	108.1	4月
x	x	100.7	115.7	118.9	195.1	98.3	72.9	107.0	89.2	97.7	109.5	102.6	121.3	95.1	91.9	5月
x	x	111.1	103.3	113.6	161.7	92.7	69.4	115.4	94.6	104.2	85.7	105.5	91.3	97.0	83.9	6月

事業所規模 30人以上 続き

賃金指数(きまって支給する給与)

区分	調査産業計	建設業	製造業	電気・ガス・熱供給・水道業	情報通信業	運輸業,郵便業	卸売業,小売業	金融業,保険業
平成22年平均	97.8	102.8	104.1	85.0	105.7	86.4	103.9	87.9
23	99.4	99.8	106.5	x	112.2	94.3	107.7	86.9
24	99.0	93.6	101.4	80.7	101.2	86.6	111.6	87.1
25	96.4	97.3	97.1	79.8	99.4	86.4	106.2	88.7
26	95.1	101.4	92.3	x	98.1	86.1	102.4	88.5
27	100.0	100.0	100.0	100.0	100.0	100.0	100.0	100.0
28	99.0	x	99.1	x	98.9	96.7	102.5	98.3
平成28年6月	99.5	x	101.4	x	97.8	96.6	101.7	96.3
7月	99.1	x	100.6	x	98.0	95.1	104.1	95.8
8月	97.9	x	100.3	x	98.8	96.3	106.1	96.9
9月	98.7	x	101.0	x	98.5	96.2	104.7	96.2
10月	98.8	x	103.0	x	97.3	95.7	101.6	95.7
11月	98.4	x	103.2	x	97.4	92.7	102.5	94.5
12月	98.7	x	95.4	x	97.8	98.2	101.4	98.1
平成29年1月	98.4	x	98.7	x	97.1	89.9	104.9	87.2
2月	97.2	x	95.8	x	96.0	90.8	99.0	87.6
3月	98.4	x	102.6	x	95.8	89.9	99.7	91.7
4月	100.0	x	103.1	x	97.6	94.2	104.2	97.5
5月	97.9	x	99.6	x	96.8	88.2	105.8	90.4
6月	99.3	x	104.5	x	96.1	93.3	106.2	93.0

常用雇用指数

区分	調査産業計	建設業	製造業	電気・ガス・熱供給・水道業	情報通信業	運輸業,郵便業	卸売業,小売業	金融業,保険業
平成22年平均	97.5	105.5	128.9	136.2	96.4	106.3	97.1	118.1
23	96.7	107.7	110.7	x	104.5	105.3	99.6	108.3
24	101.0	104.5	126.9	132.2	102.8	101.9	99.8	104.9
25	100.5	98.8	122.8	139.7	99.4	100.2	99.1	105.6
26	100.5	97.7	119.3	x	99.3	98.6	101.4	100.5
27	100.0	100.0	100.0	100.0	100.0	100.0	100.0	100.0
28	101.3	x	99.4	x	101.1	103.4	103.3	95.3
平成28年6月	101.1	x	101.1	x	100.9	103.4	101.4	96.2
7月	101.2	x	98.6	x	100.9	104.1	102.8	95.8
8月	101.4	x	101.9	x	101.0	104.4	103.7	95.5
9月	102.1	x	100.4	x	101.0	104.3	103.6	95.3
10月	102.1	x	98.3	x	101.0	101.7	105.6	95.3
11月	101.8	x	98.2	x	101.2	103.7	106.2	93.8
12月	101.0	x	88.6	x	101.2	103.6	107.1	93.5
平成29年1月	102.0	x	99.1	x	101.6	102.0	107.3	93.6
2月	100.3	x	82.8	x	101.7	103.5	105.7	93.2
3月	99.9	x	93.9	x	101.3	103.8	102.9	94.9
4月	101.9	x	94.2	x	103.1	106.3	104.4	95.9
5月	101.1	x	93.8	x	103.4	103.0	104.6	96.4
6月	101.9	x	97.4	x	102.9	103.9	105.5	95.8

(H27年平均 = 100)

不動産業, 物品 賃貸業	学術研究, 専門・ 技術サービス業	宿泊業, 飲食 サービス業	生活関連サービ ス業, 娯楽業	教育, 学習支援 業	医療, 福祉	複合サービス業	サービス業(他 に分類されない もの)	区 分
143.5	92.4	112.6	93.9	128.9	90.1	97.7	113.2	平成22年平均
141.1	94.8	111.1	74.8	133.1	90.2	101.4	111.3	23
x	94.6	98.9	74.0	127.0	94.7	92.5	111.1	24
x	95.7	98.6	91.1	106.6	94.4	x	105.7	25
x	102.7	96.2	102.5	93.2	95.4	x	100.7	26
100.0	100.0	100.0	100.0	100.0	100.0	100.0	100.0	27
98.7	98.0	106.0	97.7	97.9	99.0	103.8	106.1	28
100.6	99.2	103.4	100.6	97.0	99.2	x	111.8	平成28年6月
103.1	96.5	112.1	95.9	97.2	97.7	x	112.2	7月
98.4	95.6	106.0	99.1	96.3	96.0	x	101.8	8月
99.1	97.7	110.5	97.8	98.9	98.1	94.6	99.9	9月
96.3	98.4	110.5	96.3	97.9	98.9	92.9	102.7	10月
x	97.2	106.3	97.3	98.7	98.4	97.4	103.6	11月
x	96.9	111.7	96.3	95.0	100.2	99.0	108.4	12月
x	96.8	105.8	93.9	97.8	100.1	97.5	106.6	平成29年1月
x	101.2	108.1	91.9	100.6	97.2	97.8	106.6	2月
x	98.2	112.3	95.4	101.2	99.2	107.0	103.9	3月
x	96.6	116.0	98.8	101.2	99.8	92.9	109.9	4月
x	101.8	121.8	105.8	96.9	97.1	99.1	106.2	5月
x	99.5	112.0	96.6	99.5	97.9	103.5	108.6	6月

(H27年平均 = 100)

不動産業, 物品 賃貸業	学術研究, 専門・ 技術サービス業	宿泊業, 飲食 サービス業	生活関連サービ ス業, 娯楽業	教育, 学習支援 業	医療, 福祉	複合サービス業	サービス業(他 に分類されない もの)	区 分
113.3	104.2	107.6	112.5	96.4	82.3	70.8	109.0	平成22年平均
110.4	107.3	107.6	110.2	101.3	84.1	65.0	107.6	23
x	102.2	106.4	105.1	102.3	92.6	45.0	108.6	24
x	102.5	105.0	100.3	102.3	94.8	x	105.0	25
x	101.1	101.7	98.0	102.0	97.8	x	103.7	26
100.0	100.0	100.0	100.0	100.0	100.0	100.0	100.0	27
107.3	100.2	105.1	104.8	100.9	101.2	83.8	100.0	28
107.6	100.0	103.8	104.6	102.1	101.9	x	101.0	平成28年6月
109.4	100.4	104.3	106.8	101.7	102.1	x	100.8	7月
108.2	100.4	104.3	106.2	99.9	101.8	x	101.3	8月
111.4	100.0	108.3	106.2	101.8	101.3	97.6	100.8	9月
111.4	100.4	108.6	107.1	101.5	101.4	98.0	100.2	10月
x	100.3	109.7	108.4	100.5	100.6	97.7	100.1	11月
x	100.0	109.2	108.0	100.4	100.4	98.0	100.0	12月
x	99.9	108.1	106.7	100.6	100.9	96.7	99.4	平成29年1月
x	100.1	105.6	104.8	100.3	101.6	96.9	100.7	2月
x	100.0	105.1	100.0	94.5	100.8	91.3	99.1	3月
x	99.9	103.8	103.1	98.5	103.3	93.8	99.2	4月
x	99.8	106.4	103.7	94.8	102.5	93.6	99.8	5月
x	99.9	106.5	102.9	94.0	102.8	93.3	100.3	6月



# 高知県の主要統計

## 人口動態

資料:厚生労働省ホームページ  
03-5253-1111

(単位:人・組)

	出生数	死亡数	死産数	婚姻件数	離婚件数
平成 23 年	5 244	9 884	175	3 099	1 406
24	5 266	10 142	154	3 257	1 403
25	5 266	10 243	124	3 257	1 442
26	5 015	9 984	149	3 116	1 364
27	5 052	10 020	111	3 057	1 356
平成 29 . 1	360	999	10	192	99
2	389	863	8	272	96
3	392	915	5	319	156
4	r) 386	r) 805	r) 13	r) 217	r) 105
5	p) 461	p) 811	p) 13	p) 243	p) 115
6	p) 436	p) 753	p) 5	p) 257	p) 121

## 職業紹介状況

資料:高知労働局職業安定部  
885-6051

(単位:件・人)

	1) 一般(学卒を除く)労働者					2) 日雇労働者	
	新規求職 申込件数	月間有効 求職者数	新規求人数	月間有効 求人数	就職件数	前月繰越有 効求職者数	就労実人員
平成 24 年度	52 027	217 098	55 467	137 813	17 512 (1,163)	...	...
25	48 672	201 647	60 469	152 748	17 180 (1,115)	...	...
26	44 837	182 701	59 662	153 683	15 892 (976)	...	...
27	43 073	173 334	65 380	170 347	15 480 (1,011)	...	...
28	40 005	161 609	69 137	182 838	14 908 (1,024)	...	...
平成 29 . 2	3 609	13 184	6 167	16 230	1 262 (81)	} 159 }	} 222 }
3	3 936	14 264	6 701	17 064	1 991 (121)		
4	4 237	14 395	5 480	15 442	1 477 (89)		
5	3 241	13 842	5 076	14 407	1 225 (88)		
6	3 078	13 487	5 793	14 781	1 197 (63)		
7	3 036	13 139	5 348	14 589	1 077 (74)		
					...		

(注) ( )は県外就職件数で内数として表示した。

1)について、パートタイムを含む。

2)について、平成22年度より四半期集計に変更。

P14の各月別有効求人倍率は季節調整値であり、原数値での計算とは一致しない。

## 雇用保険(失業給付)状況

資料:高知労働局職業安定部  
885-6051

(単位:件・人・千円)

	一般(特例・高齢を除く)雇用保険					日雇雇用保険	
	事業主都合離職数	初回受給者数	受給者実人員	支給終了者数	給付総額	受給者実人員	給付総額
平成 24 年度	3 905	11 224	4 333	8 524	6 208 568	158	100 788
25	3 321	10 203	3 912	7 573	5 485 358	154	96 410
26	3 045	9 121	3 418	6 801	4 752 757	152	94 236
27	2 764	8 753	3 249	6 689	4 507 468	151	94 488
28	2 420	8 225	2 956	6 132	4 095 857	...	7 387
平成 29 . 2	198	594	2 548	428	273 061	137	6 022
3	202	522	2 536	503	314 513	137	7 107
4	397	812	2 601	420	263 188	137	6 087
5	163	1 100	3 019	407	334 681	136	7 243
6	198	635	3 052	400	353 284	136	6 858
7	261	704	3 147	503	345 562	136	6 659

(注) 受給者実人員の年度の数値は、月平均を掲載。

## 新設住宅：利用関係別戸数

資料：国土交通省総合政策局  
03-5253-8111

(単位：戸)

	全 国	四 国	高 知 県				
			計	持 家	貸 家	給 与 住 宅	分 譲 住 宅
平成 24 年度	893 002	19 451	2 662	1 627	587	75	373
25	980 025	23 958	3 612	1 903	1 009	76	624
26	880 470	19 226	2 755	1 501	757	13	484
27	920 537	20 038	2 722	1 445	870	11	396
28	974 137	22 109	3 116	1 590	1 057	24	445
平成 29 . 2	70 912	1 780	212	130	61	-	21
3	75 887	1 578	290	112	117	5	56
4	83 979	2 314	351	132	147	-	72
5	78 481	1 737	176	122	40	-	14
6	87 456	2 106	354	141	177	-	36
7	<b>83 234</b>	<b>2 132</b>	<b>322</b>	<b>121</b>	<b>173</b>	<b>12</b>	<b>16</b>

用語の定義：持家……建築主が自分で居住する目的で建築するもの  
 貸家……建築主が賃貸する目的で建築するもの  
 給与住宅…会社、官公署、学校等がその社員、職員、教員等を居住させる目的で建築するもの  
 分譲住宅…建て売り又は分譲の目的で建築するもの

## 大型小売店販売状況

資料：四国経済産業局ホームページ  
087-811-8509

(単位：百万円)

	店 舗 数	総 合	衣 料 品	身 の 回 り 品	飲 食 料 品	家 庭 用 品	そ の 他 の 商 品	食 堂 ・ 喫 茶
平成 24 年	24	73 194	12 591	2 852	44 967	2 112	9 804	108
25	24	72 950	12 203	2 789	45 516	2 038	9 550	96
26	24	72 363	11 452	2 748	45 719	1 954	9 511	96
27	24	71 971	10 938	2 946	46 045	1 932	9 010	96
28	24	71 527	10 527	2 788	46 546	1 926	8 636	94
平成 28 . 7	24	6 261	934	247	4 031	161	790	8
平成 29 . 2	24	5 040	619	179	3 449	135	603	7
3	24	5 782	900	250	3 725	150	669	9
4	24	5 533	874	206	3 569	152	663	8
5	24	5 877	885	220	3 821	158	715	11
6	24	5 602	812	180	3 727	147	662	8
7	<b>24</b>	<b>6 122</b>	<b>868</b>	<b>220</b>	<b>4 008</b>	<b>158</b>	<b>784</b>	<b>7</b>

(注) 毎年3月頃、年間補正により前年の確報値は修正される場合がある。

## 電 力 需 要 実 績

資料：経済産業省 資源エネルギー庁 電力・ガス事業部 電力市場整備室  
03-3501-1748

(単位：千kWh)

	総 計	特 別 高 圧	高 圧	低 圧
平成 28 年度	4 288 586	466 041	1 745 378	2 077 167
平成 28 . 12	338 776	37 725	138 803	162 248
平成 29 . 1	409 731	37 669	144 458	227 604
2	382 228	36 152	136 596	209 480
3	370 859	39 301	139 986	191 572
4	341 786	38 750	125 778	177 258
5	<b>324 436</b>	<b>40 514</b>	<b>131 837</b>	<b>152 085</b>

(注) 電力自由化に伴い、平成28年4月分以降から四国電力(株)がデータの公表をされなくなったため、資源エネルギー庁のデータを利用する。

## 金融機関別預金残高

資料: 日本銀行高知支店ホームページ  
822-0001

(単位: 百万円)

	高 知 県		
	1) 国内銀行	信用金庫・信用組合	2) 農漁協ほか
平成 24 年度末	2 528 713	810 069	1 080 476
25	2 529 370	846 635	1 087 586
26	2 580 509	877 426	1 096 497
27	2 590 566	899 985	1 110 274
28	2 628 211	915 292	1 130 953
平成 29 . 2	2 611 722	916 888	1 131 096
3	2 628 211	915 292	1 130 953
4	2 680 157	923 519	1 139 591
5	2 674 479	919 869	<b>1 142 669</b>
6	2 707 553	927 551	...
7	<b>2 669 161</b>	<b>926 307</b>	...

(注) 1) 国内銀行は都銀・地銀・信託・第2地方銀行協会加盟行  
2) 農漁協ほかは農協・漁協・商工中金・労働金庫・信漁連

## 金融機関別貸出残高

資料: 日本銀行高知支店ホームページ  
822-0001

(単位: 百万円)

	高 知 県		
	1) 国内銀行	信用金庫・信用組合	2) 農漁協ほか
平成 24 年度末	1 467 596	159 942	415 853
25	1 476 484	150 263	408 171
26	1 508 176	147 441	396 816
27	1 515 326	141 876	386 733
28	1 528 837	142 783	377 406
平成 29 . 2	1 517 892	140 460	377 571
3	1 528 837	142 783	377 406
4	1 509 389	141 727	373 388
5	1 502 055	141 866	<b>371 467</b>
6	1 507 185	140 913	...
7	<b>1 507 470</b>	<b>141 149</b>	...

(注) 1) 国内銀行は都銀・地銀・信託・第2地方銀行協会加盟行  
2) 農漁協ほかは農協・漁協・商工中金・労働金庫・日本政策金融公庫・信漁連

## 日本銀行券受払高

資料: 日本銀行高知支店ホームページ  
822-0001

(単位: 高知県 百万円、全国 億円)

	高 知 県			全 国		
	受	払	受(△)・払超	受	払	受(△)・払超
平成 24 年	322 912	460 981	138 068	549 511	576 077	26 565
25	234 332	422 514	188 181	563 852	598 750	34 898
26	229 924	439 953	210 028	568 036	597 422	29 387
27	202 519	436 165	233 645	560 940	614 422	53 482
28	160 758	413 085	252 327	553 272	593 585	40 312
平成 29 . 3	14 673	36 493	21 820			
4	11 346	35 950	24 604			
5	15 659	29 001	13 341			
6	8 571	35 711	27 139			
7	10 933	28 451	17 518			
8	<b>12 858</b>	<b>33 495</b>	<b>20 636</b>			

(注) 日本銀行高知支店の公表にあわせ、受を(△)に変更した。

## 企 業 倒 産 状 況

資料: (株)東京商工リサーチ高知支店  
822-0016

(単位: 百万円)

	件 数			負 債 総 額		
	総 数	法 的 整 理	任 意 整 理	総 数	法 的 整 理	任 意 整 理
平成 24 年度	56	33	23	8 063	4 220	3 843
25	42	27	15	9 877	5 756	4 121
26	47	41	6	9 465	8 623	842
27	31	24	7	4 774	3 891	883
28	32	23	9	7 009	6 123	886
平成 29 . 3	5	4	1	3 146	3 070	76
4	4	2	2	413	393	20
5	2	2	-	166	166	-
6	2	2	-	444	444	-
7	2	1	1	130	120	10
8	3	3	-	87	87	-

※負債1,000万円以上

## 信 用 保 証 協 会 保 証 状 況

資料: 高知県信用保証協会  
823-3261

(単位: 百万円)

	保 証 申 込		保 証 承 諾		1) 保 証 債 務 残 高		代 位 弁 済 (元 利)	
	件 数	金 額	件 数	金 額	件 数	金 額	件 数	金 額
平成 24 年度	4 434	57 530	4 138	52 388	15 936	158 242	269	3 328
25	4 068	53 587	3 819	48 931	15 114	150 219	239	2 615
26	4 025	52 684	3 771	48 578	14 832	145 057	179	1 733
27	3 679	50 330	3 487	46 694	14 303	139 298	177	1 216
28	3 064	40 465	2 933	38 657	13 181	126 084	186	1 971
平成 29 . 3	286	4 163	291	4 132	13 181	126 084	23	307
4	213	2 414	185	2 074	13 075	124 422	11	91
5	228	2 592	205	2 212	12 968	122 795	8	50
6	285	3 501	253	3 246	12 866	121 836	9	116
7	220	3 214	233	3 228	12 808	121 497	22	112
8	206	2 632	194	2 254	12 744	120 577	6	28

(注) 1)は年度末及び月末の数字である。

## 手 形 交 換 高 及 び 不 渡 手 形

資料: 高知手形交換所  
823-3228

(単位: 枚・千円・人)

	手 形 交 換 高 (A)		不 渡 手 形 実 数 (B)		% (B / A)		取 引 停 止 処 分			う ち 資 金 不 足		
	枚 数	金 額	枚 数	金 額	枚 数	金 額	人 員	枚 数	金 額	人 員	枚 数	金 額
平成 24 年度	339 316	339 165 540	442	699 518	0.13	0.21	28	58	36 257	26	51	33 984
25	326 624	339 416 613	431	658 514	0.13	0.19	20	98	64 257	18	92	53 697
26	299 894	335 428 133	216	180 415	0.07	0.05	7	28	40 137	7	28	40 137
27	281 806	314 418 777	95	142 260	0.03	0.05	7	15	17 249	7	15	17 249
28	262 889	299 933 726	251	209 528	0.10	0.07	10	32	20 949	9	24	16 798
平成 29 . 3	22 435	25 919 657	4	886	0.02	-	1	1	150	1	1	150
4	16 776	19 663 667	2	1 350	0.01	0.01	2	2	1 350	2	2	1 350
5	25 721	31 603 906	1	28	-	-	-	-	-	-	-	-
6	21 680	25 358 733	6	68 902	0.03	0.27	2	5	18 902	-	-	-
7	21 529	25 451 716	-	-	-	-	-	-	-	-	-	-
8	20 994	23 310 809	4	2 534	0.02	0.01	-	-	-	-	-	-

## 気 象

資料:高知地方気象台「高知県の気象」  
822-8882

(単位: 気温 °C、降水量 mm、日照時間 時間)

	高 知			宿 毛			清 水			室 戸 岬		
	平均 気温	降 水 量	日 照 時 間	平均 気温	降 水 量	日 照 時 間	平均 気温	降 水 量	日 照 時 間	平均 気温	降 水 量	日 照 時 間
平成 24 年	16.8	2 985.0	2 066.4	16.6	2 232.0	1 898.0	17.9	2 834.5	2 056.3	16.4	3 164.5	2 111.5
25	17.3	2 327.0	2 372.9	17.2	1 511.5	2 347.3	18.3	2 141.0	2 442.5	16.9	1 944.0	2 362.1
26	17.0	3 658.5	2 095.0	16.9	2 385.5	2 001.5	18.1	2 695.5	2 149.3	16.5	2 709.5	2 237.9
27	17.5	2 966.5	2 098.4	17.5	2 321.0	2 010.5	18.5	3 030.0	2 087.7	17.0	2 643.0	2 143.7
28	18.1	2 823.0	2 096.7	18.2	2 675.5	2 113.1	19.2	3 063.5	2 198.2	17.6	3 537.0	2 193.5
平成 29 . 2	7.5	63.5	186.5	8.5	67.5	171.4	9.7	60.0	195.3	8.1	61.5	204.3
3	10.2	52.5	203.6	10.4	78.0	202.3	11.5	105.5	205.6	9.6	73.0	215.9
4	16.3	293.5	183.7	16.4	202.0	186.2	17.4	328.0	186.6	15.4	338.0	174.7
5	20.4	127.5	233.9	19.6	184.0	231.3	20.2	231.0	218.2	19.1	198.0	244.0
6	22.9	344.0	183.8	22.2	313.0	168.5	22.9	492.0	164.4	20.9	373.5	184.2
7	27.8	181.5	174.7	27.6	77.0	219.9	27.3	66.5	222.4	25.9	147.5	183.0

(注) 「」は、統計を行う対象資料が許容範囲で欠けているが、上位の統計を用いる際は一部の例外を除いて正常値(資料が欠けていない)と同等に扱う(準正常値)。  
「」は、統計を行う対象資料が許容範囲を超えて欠けている(資料不足値)。

## 青果物の卸売数量及び価格(高知市中央卸売市場)

資料:高知市卸売市場 市場課  
883-1173

(単位: 数量 t、価格 1kg当たり円)

	野 菜 計		だ い こ ん		キ ャ ベ ツ		ね ぎ		き ゅ う り		な す		ト マ ト		果 実 計		温 室 メ ロ ン	
	数 量	価 格	数 量	価 格	数 量	価 格	数 量	価 格	数 量	価 格	数 量	価 格	数 量	価 格	数 量	価 格	数 量	価 格
平成 24 年	37 912	245	3 314	86	4 122	91	826	511	3 152	311	2 177	313	1 705	500	17 555	325	664	691
25	38 577	245	3 619	90	4 169	111	794	513	3 134	288	2 127	307	1 826	457	17 194	327	660	671
26	37 928	241	3 705	81	4 002	102	774	481	2 819	307	2 045	318	1 807	420	16 145	343	631	723
27	37 486	267	3 569	92	3 904	122	728	599	2 744	328	1 566	355	1 809	482	15 085	378	556	815
28 年度	36 083	283	3 919	108	3 703	125	763	682	2 735	305	1 471	360	1 990	476	14 907	398	582	767
平成 29 . 2	2 818	266	233	75	255	151	64	612	294	260	112	418	127	518	1 634	318	22	1 034
3	3 084	270	288	88	284	132	56	617	342	231	176	361	162	529	1 576	335	31	1 047
4	2 996	286	291	88	305	124	47	531	274	247	178	390	199	487	1 021	428	60	740
5	3 300	258	289	83	418	88	52	550	313	175	269	317	217	358	972	448	50	744
6	2 883	253	274	96	222	84	48	582	246	171	244	260	203	330	923	415	50	683
7	2 840	224	376	58	370	62	50	571	161	197	89	233	168	283	1 021	464	89	574

(注) 月別の数値については概数であり、修正の場合も有り得る。  
平成27.12月までは中国四国農政局高知支局より資料提供。 28年より年度集計に変更。

## 旅 客

資料:JR四国高知企画部 822-8101 土佐くろしお鉄道(株) 0880-35-5240

とさでん交通(株) 運輸事業戦略部 電車事業推進課 833-7120 とさでん交通(株) 運輸事業戦略部 乗合事業推進課 833-7132

高知空港事務所 863-2621 県高知土木事務所 882-8171

	旅 客							
	1) 鉄 道						電 車	2) バ ス
	5) J R 四 国	く ろ し お 鉄 道						
中 村 線		宿 毛 線	ごめん・なはり線					
平成 24 年	5 124 259	434 417	256 172			1 315 020	6 123 313	3 831 564
25	5 123 667	409 412	261 193			1 299 708	5 913 372	3 698 231
26	5 170 541	390 862	263 696			1 307 332	5 851 597	3 543 906
27	5 486 986	382 192	269 418			1 273 391	6 019 549	3 381 332
28	5 459 045	368 303	274 463			1 234 831	6 141 031	3 344 596
平成 29 . 3	399 402	27 799	18 422			87 060	517 699	277 320
4	499 693	r) 33 074	r) 24 991			112 703	517 259	260 443
5	495 367	r) 37 156	r) 24 774			113 827	531 650	268 664
6	465 147	r) 31 284	r) 22 543			104 492	505 448	264 760
7	455 217	32 418	22 481			102 608	514 986	252 899
8	472 005	...	...			...	...	...

(注) 1) 線をまたがって乗車した場合は重複計上となっている。 2) 平成24年1月から平成26年9月まで、県内主要3社の定期を含めた乗合の数値を計上している。  
5) 四国島外を含む。

## 自動車保有車両状況

資料：四国運輸局ホームページ  
087-835-6351

(単位：台)

	総数	貨物用						乗合		乗用			特種(殊)用途用			二輪	
		普通	小型		被けん引	軽		普通	小型	普通	小型	軽四	普通	小型	大型特殊	小型	軽
			四輪	三輪		四輪	三輪										
平成 24 年度末	556 018	12 583	20 192	11	380	107 913	31	541	850	78 285	126 022	177 672	7 998	1 382	1 649	9 180	11 329
25	558 880	12 536	19 676	10	393	106 190	31	534	835	79 580	122 836	184 539	8 025	1 382	1 639	9 263	11 411
26	560 502	12 625	19 431	9	410	104 476	31	509	849	80 016	119 618	190 806	7 980	1 352	1 645	9 374	11 371
27	560 414	12 697	19 161	9	431	102 674	29	500	849	81 065	116 985	194 083	7 997	1 363	1 645	9 591	11 335
28	561 611	12 757	18 962	8	441	101 136	27	513	851	83 466	115 267	196 118	7 944	1 389	1 626	9 800	11 306
平成 29 . 2	566 795	12 773	19 057	8	441	102 711	28	500	849	83 654	116 225	198 061	7 972	1 402	1 630	9 955	11 529
3	561 611	12 757	18 962	8	441	101 136	27	513	851	83 466	115 267	196 118	7 944	1 389	1 626	9 800	11 306
4	563 337	12 781	18 977	8	445	101 424	27	515	848	83 658	115 267	197 204	7 947	1 388	1 628	9 853	11 367
5	564 102	12 757	18 954	8	447	101 529	27	512	846	83 903	115 069	197 783	7 941	1 383	1 626	9 896	11 421
6	565 188	12 797	18 982	8	449	101 587	27	509	845	84 235	115 115	198 263	7 953	1 376	1 630	9 947	11 465
7	565 993	12 782	18 980	8	450	101 668	27	513	843	84 480	115 092	198 699	7 946	1 380	1 636	9 986	11 503

## 交通事故件数及び死傷者数

資料：県警察本部交通企画課  
826-0110

(単位：人・件)

	死 傷 者			事 故 件 数										1) 飲酒事 故件数
	総数	死者	負傷者	総数	酒酔い	最高速 度違反	信号 無視	右左折 違反	追越し 違反	前方 不注意	その他	(うち)無 免許運転		
平成 24 年	3 710	53	3 657	3 276	1	16	114	127	29	742	2 247	14	33	
25	3 352	42	3 310	2 959	2	9	125	114	40	753	1 916	11	19	
26	3 043	41	3 002	2 690	3	10	82	170	32	634	1 759	10	19	
27	2 762	30	2 732	2 391	-	6	85	173	30	536	1 561	6	17	
28	2 489	42	2 447	2 193	2	3	66	136	33	525	1 428	12	25	
平成 29 . 3	210	3	207	180	-	-	7	10	-	36	127	-	1	
4	172	1	171	157	-	-	4	4	1	41	107	-	-	
5	160	-	160	142	-	-	5	10	2	20	105	-	1	
6	159	1	158	145	-	-	6	7	3	30	99	-	3	
7	156	3	153	135	-	2	5	9	1	36	82	1	1	
8	173	5	168	156	-	1	6	6	3	35	105	-	1	

(注) 1) は、事故発生の第一原因のみでなく、原付以上のすべての酒気帯び運転を含む。  
ただし、事故件数は物損事故を除く。

## 貨 物 輸 送

(単位：旅客＝人 / 貨物＝船舶 t、航空 kg)

		貨 物					
<sup>3)</sup> 航 空		船 舶 ( 高 知 港 )		<sup>4)</sup> 航 空			
乗 客	降 客	移 輸 出	移 輸 入	発 送	到 着		
604 715	605 962	2 667 882	1 817 366	2 461 524	596 258	平成 24 年	
650 796	651 552	2 788 340	1 863 065	2 381 514	658 723	25	
668 355	664 998	2 912 009	1 820 647	2 719 070	785 420	26	
666 323	665 770	2 779 813	1 959 288	2 941 909	736 489	27	
640 412	705 256	2 838 037	1 835 602	2 861 230	682 687	28	
63 314	64 766	245 813	170 039	244 330	58 069	平成 29 . 3	
51 646	53 970	232 240	94 597	227 179	43 822	4	
64 286	62 249	217 587	93 836	233 127	46 299	5	
55 208	55 197	<b>233 925</b>	<b>155 022</b>	204 009	46 265	6	
60 501	62 074	...	...	174 172	50 524	7	
<b>75 514</b>	<b>74 065</b>	...	...	<b>180 039</b>	<b>53 653</b>	8	

(高速バス、空港連絡バスは除く。) <sup>3)</sup> 旅客には通過客・国際線を含まない。H28.2から運賃無料の幼児を含む。 <sup>4)</sup> 貨物には郵便物を含まない。

# 高知県統計協会特別会員募集のご案内

高知県統計協会では、特別会員制度を設けております。ご入会いただいた会員には、下記区分により各種統計資料を無償配布するとともに、統計資料に関する優良図書をお貸しいたします。

## 1 配布資料

### (1) A会員

刊行物名	発行時期	収録内容
統計高知	毎月 (年間12回)	最新の県内主要データ、最新の各種統計調査結果報告書を収録 高知県の主要指標、高知県推計人口及び人口動態、高知市消費者物価指数 高知県金融経済概況、鉱工業生産指数の動向、毎月勤労統計調査地方調査、 高知県の主要統計
高知県統計書	毎年	各分野にわたる統計データを収録した総合統計書 土地、気象、人口、労働、事業所、農業、林業、水産業、製造業及び鉱業、 建設及び住居、電気、ガス及び水道、運輸及び通信、商業、貿易及び観光、通貨及び金融、 家計及び物価、賃金、社会保障、県民経済計算及び生産指数、国税及び地方財政、 公務員及び選挙、教育、文化及び宗教、医療及び衛生、警察及び司法、 災害、事故及び公害
県勢の主要指標	毎年	各分野における都道府県別の順位と、高知県内市町村別の主要データを収録 自然環境、人口・世帯、経済基盤、財政、学校教育、社会教育・文化・スポーツ、労働、 家計、居住環境、社会保障、健康・医療、安全
高知県のすがた	毎年	地図・グラフ・主要統計表で県勢を見やすく表したパンフレット
高知市消費者物価指数年報	毎年	物価の変動を時系列で測定し、収録
毎月勤労統計調査地方調査年報	毎年	前年における高知県の雇用、賃金、労働時間の変動状況を収録
高知県の工業	実施年の翌年	工業統計調査結果を収録 事業者数、従業者数、製造品、製造品出荷額等
学校基本調査報告書	毎年	5月に実施した学校基本調査結果を収録 学校数、児童生徒数、教員数、卒業後の状況等
高知県の商業	実施年の翌年	商業統計調査結果
高知県の漁業	5年毎	漁業センサスの結果

(2) B会員には「統計高知」のみを配布します。

## 2 会費

年額 A会員 17,000円

B会員 8,000円

※どちらも郵送料込みの金額です。(毎年4月1日から翌年の3月31日まで)

### 【お問い合わせ先】

〒780-8570 高知市丸ノ内1丁目2-20

高知県総務部統計課内

高知県統計協会 担当 島田、西野、大倉

TEL 088-823-9344

FAX 088-823-9257

## 平成29年度の統計刊行物一覧表

刊行物名	収録内容	周期	刊行時期	担当
統計高知	最新の県内主要データ、最新の各種統計調査結果報告を掲載	月	毎月20日	統計普及
県民経済計算報告書	平成26年度の県経済を生産・分配・支出の3面から把握し、規模や構造を明らかにする	年	刊行済 (29年4月)	県民経済分析
毎月勤労統計調査地方調査年報	平成28年の雇用・給与・労働時間の毎月の変動及び年平均の結果を掲載	年	29年10月	統計分析
高知県統計書	各分野にわたる統計データを収録した総合統計書	年	29年12月	統計普及
高知県のすがた	地図・グラフ・主要統計表で県勢を見やすく表したパンフレット	年	30年3月	統計普及
県勢の主要指標	都道府県・県内市町村の主要データを順位を付して収録	年	30年3月	県民経済分析
高知市消費者物価指数年報	平成29年平均の高知市消費者物価指数	年	30年3月	統計分析
学校基本調査報告書	平成29年度の学校に関する基本的事項を掲載	年	30年3月	人口統計



# 2018年(平成30年)版 高知家手帳 予約受付中

予約は お早めに！

## 販売価格

- ポケット版 ( 9×14.5cm) 500円
- デスク版 (13×21cm) 750円

2018年版の表紙の色は青色!!♪  
最新の情報も満載!!  
とっても便利な手帳です!!

1月 JANUARY				MEMO			
日(SUN)	月(MON)	火(TUE)	水(WED)	木(THU)	金(FRI)	土(SAT)	MEMO
1	2	3	4	5	6	7	
8	9	10	11	12	13	14	
15	16	17	18	19	20	21	
22	23	24	25	26	27	28	
29	30	31					

月間行事予定表

1月 JANUARY		1月 JANUARY	
1 月	5 金		
2 火	6 土		
3 水	7 日		
4 木	MEMO		

週間行事予定表

- ・七 曜 表 … 平成 32 年 3 月まで
- ・行事予定表 … 週間予定表を変更(月毎の区切りをなくしました)  
MEMO 欄に高知県のご当地キャラクターを掲載
- ・郷土のおもな行事 … 週間予定表の後に 12 ヶ月分まとめて掲載
- ・資 料 編

資 料：高知県の位置から市町村別主要統計まで各種統計をすぐに利用可能  
(全国からみた高知県、市町村便覧等)

官 公 庁：各課の電話番号、県内主要団体・機関や中央主要官庁の住所を記載  
(高知県組織機構一覧、中央官庁一覧、都道府県庁等)

生 活：急な文書作成もこれさえあれば大丈夫  
(家庭の儀式、書簡用語等)

便 覧：各種の便利な便覧等を多数掲載  
(印紙税額一覧表、旅券の申請・交付、戸籍法による届出等)

そ の 他：日の出日の入り、災害伝言サービス、救急告示病院・診療所一覧等

▼お申し込みは、県統計協会 (088-823-9344) まで