



STATISTICS KOCHI

統計高知

特集

- ◆ 平成27年国勢調査
世帯構造等基本集計結果の概要（高知県）



高知県総務部統計課
高知県統計協会



目 次

特集

- 平成 27 年国勢調査
世帯構造等基本集計結果の概要(高知県) 2

統計資料

- 高知県の主要指標 14
- 高知県推計人口及び人口動態
 - ・平成 29 年 10 月 1 日現在の結果概要 16
 - 〈統計表一覧〉男女別、年齢別・割合(3区分)、世帯数 18
 - 男女別、年齢別(5歳階級) 20
 - 自然動態、社会動態 25
- 高知県金融経済概況〈平成 29 年 11 月公表〉 26
- 高知市消費者物価指数〈平成 29 年 9 月分〉 30
- 鉱工業生産指数の動向〈平成 29 年 8 月〉 38
- 毎月勤労統計調査地方調査〈平成 29 年 8 月分〉 42

- 高知県の主要統計 56

その他

- 高知県統計協会特別会員募集のご案内 62
- 平成 29 年度の統計刊行物一覧表 63
- 2018 年(平成 30 年)版 高知家手帳 好評販売中 64

＜利用者のために＞

- | | |
|---|--|
| <p>1 統計表によっては、端数処理の関係で総計と内訳の合計が一致しない場合があります。</p> <p>2 特に注意書きのない限り、統計表の「年」は暦年(1月～12月)、「年度」は会計年度(4月～翌年3月)を示します。</p> <p>3 人口については、平成27年国勢調査人口速報集計(平成27年10月1日現在)結果をもとに、平成27年11月1日まで遡及し、各月1日現在の推計人口を掲載しています。</p> | <p>4 表中の符号は、つぎのとおりです。</p> <p>「△」…減少またはマイナス数値</p> <p>「0」…単位未満(表章単位に満たないもの)</p> <p>「-」…皆無(該当数値がないもの)</p> <p>「…」…不詳(数値が得られないもの)</p> <p>「x」…数値が秘匿されているもの</p> <p>「p」…暫定数値・速報数値</p> <p>「r」…訂正数値・確定数値</p> |
|---|--|

《 特集 》 平成 27 年国勢調査

世帯構造等基本集計結果の概要（高知県）

平成 27 年 10 月 1 日現在

・**単独世帯 115,865世帯 一般世帯の 36.5%（全国 34.6%）**

平成 22 年国勢調査から 6.9%増（全国 9.7%増）

うち **65 歳以上の単独世帯 52,459 世帯 一般世帯の 16.5%（全国 11.1%）**

平成 22 年国勢調査から 17.2%増（全国 23.7%増）

・**親と「同居している」者の割合 県人口の 30.9%（全国 33.8%）**

平成 22 年国勢調査から 2.1 ポイント減（全国 1.9 ポイント減）

・**母子世帯の母の労働力率 91.0%（全国 91.1%）**

女性全体の労働力率 50.0%（全国 50.0%）

平成 27 年 10 月 1 日現在で実施された「平成 27 年国勢調査」世帯構造等基本集計結果が 9 月 27 日に総務省統計局から公表されました。

世帯構造等基本集計は、全ての調査票を用いて母子・父子世帯、親子の同居等の世帯の状況に関する結果について集計した確定値です。

基本集計は確定報として以下の集計区分で公表されています。

人口等基本集計（平成 28 年 10 月 26 日公表）……人口、世帯、外国人、高齢者世帯等

就業状態等基本集計（平成 29 年 2 月 28 日公表）… 労働力状態及び産業・職業別構成等

※就業状態等基本集計の全国編公表は平成 29 年 4 月 26 日です。

世帯構造等基本集計（平成 29 年 9 月 27 日公表）…母子・父子家庭、親子の同居等

用語の解説

世帯の種類

国勢調査では、世帯を「一般世帯」と「施設等の世帯」の2種類に区分している。

「一般世帯」とは、「施設等の世帯」以外の世帯をいう。

「施設等の世帯」とは、学校の寮・寄宿舎の学生・生徒、病院・療養所などの入院者、社会施設の入所者、自衛隊の営舎内・艦船内の居住者、矯正施設の入所者などから成る世帯をいう。

母子世帯・父子世帯

(1) 母子世帯

未婚、死別又は離別の女親と、その未婚の20歳未満の子供のみから成る一般世帯をいう。

(2) 父子世帯

未婚、死別又は離別の男親と、その未婚の20歳未満の子供のみから成る一般世帯をいう。

(3) 母(父)子世帯(他の世帯員がいる世帯を含む)

「母子世帯」及び「父子世帯」に、未婚、死別又は離別の女(男)親と、その未婚の20歳未満の子供及び他の世帯員(20歳以上の子供を除く。)から成る一般世帯を含めた世帯をいう。

3世代世帯

「3世代世帯」とは、世帯主との続き柄が、祖父母、世帯主の父母(又は世帯主の配偶者の父母)、世帯主(又は世帯主の配偶者)、子(又は子の配偶者)及び孫の直系世代のうち、三つ以上の世代が同居していることが判定可能な世帯をいい、それ以外の世帯員がいるか否かは問わない。したがって、4世代以上が住んでいる場合も含む。また、世帯主の父母、世帯主、孫のように、子(中間の世代)がない場合も含む。一方、叔父、世帯主、子のように、傍系となる3世代世帯は含まない。

1. 世帯の状況

「単独世帯」は115,865世帯で平成22年より7,511世帯増加

平成27年国勢調査による10月1日現在の高知県の世帯数は319,011世帯、そのうち一般世帯数は318,086世帯、施設等の世帯は925世帯となっています。（表1-1）

一般世帯数を世帯の家族類型別にみると、「単独世帯」（世帯人員が1人の世帯）は115,865世帯（一般世帯の36.5%）、「夫婦と子供から成る世帯」は72,855世帯（同22.9%）、「夫婦のみの世帯」は68,060世帯（同21.4%）、「ひとり親と子供から成る世帯」は33,784世帯（同10.6%）などとなっています。（表1-1、表1-2）

平成22年と比べると、「単独世帯」は6.9%増（「うち65歳以上の単独世帯」は17.2%増）となっており、一般世帯に占める割合は33.8%から36.5%に上昇しています。一方、「夫婦と子供から成る世帯」は6.0%減となっており、一般世帯に占める割合は24.2%から22.9%に低下しています。（表1-2、表1-3）

一般世帯に占める割合を全国と比較すると、単独世帯は全国の34.6%より1.8ポイント（うち「65歳以上の単独世帯」は同11.1%より5.4ポイント）、「夫婦のみの世帯」は同20.1%より1.3ポイント、「ひとり親と子供から成る世帯」は同8.9%より1.7ポイント高くなっています。一方、「夫婦と子供から成る世帯」は同26.9%より3.9ポイント低くなっています。（表1-2）

表1-1 総世帯数、一般世帯数及び施設等の世帯数の推移 平成22年～27年、全国、高知県

世帯の種類・世帯の家族類型	実数(世帯)			
	全国		高知県	
	22年	27年	22年	27年
総世帯	51,950,504	53,448,685	321,909	319,011
一般世帯 ※)	51,842,307	53,331,797	321,004	318,086
単独世帯	16,784,507	18,417,922	108,354	115,865
うち65歳以上の単独世帯	4,790,768	5,927,686	44,773	52,459
核家族世帯	29,206,899	29,754,438	179,221	174,699
夫婦のみの世帯	10,244,230	10,718,259	68,071	68,060
夫婦と子供から成る世帯	14,439,724	14,288,203	77,522	72,855
ひとり親と子供から成る世帯	4,522,945	4,747,976	33,628	33,784
男親と子供から成る世帯	664,416	702,903	4,939	4,932
女親と子供から成る世帯	3,858,529	4,045,073	28,689	28,852
その他の世帯	5,765,103	5,024,199	33,323	27,263
(再掲) 3世代世帯	3,657,711	3,023,024	18,539	14,311
(再掲) 母子世帯	755,972	754,724	6,423	5,986
(再掲) 母子世帯(他の世帯員がいる世帯を含む)	1,081,699	1,062,702	8,705	7,942
(再掲) 父子世帯	88,689	84,003	907	728
(再掲) 父子世帯(他の世帯員がいる世帯を含む)	204,192	181,506	1,896	1,505
施設等の世帯	108,197	116,888	905	925

※世帯の家族類型「不詳」を含みます。

表 1-2 各家族類型の一般世帯に占める割合 平成 22 年～27 年、全国、高知県

世帯の種類・世帯の家族類型	割合(%)				差(ポイント)	
	全国		高知県		高知県-全国	
	22年	27年	22年	27年	22年	27年
総世帯						
一般世帯	100.0	100.0	100.0	100.0	0.0	0.0
単独世帯	32.4	34.6	33.8	36.5	1.3	1.8
うち65歳以上の単独世帯	9.3	11.1	14.0	16.5	4.7	5.4
核家族世帯	56.4	55.9	55.8	55.0	▲ 0.6	▲ 1.0
夫婦のみの世帯	19.8	20.1	21.2	21.4	1.4	1.3
夫婦と子供から成る世帯	27.9	26.9	24.2	22.9	▲ 3.7	▲ 3.9
ひとり親と子供から成る世帯	8.7	8.9	10.5	10.6	1.7	1.7
男親と子供から成る世帯	1.3	1.3	1.5	1.6	0.3	0.2
女親と子供から成る世帯	7.5	7.6	8.9	9.1	1.5	1.5
その他の世帯	11.1	9.4	10.4	8.6	▲ 0.8	▲ 0.9
(再掲) 3世代世帯	7.1	5.7	5.8	4.5	▲ 1.3	▲ 1.2
(再掲) 母子世帯	1.5	1.4	2.0	1.9	0.5	0.5
(再掲) 母子世帯(他の世帯員がいる世帯を含む)	2.1	2.0	2.7	2.5	0.6	0.5
(再掲) 父子世帯	0.2	0.2	0.3	0.2	0.1	0.1
(再掲) 父子世帯(他の世帯員がいる世帯を含む)	0.4	0.3	0.6	0.5	0.2	0.1
施設等の世帯						

(注)割合は、分母から不詳を除いて算出しています。

(注)四捨五入しているため、合計と内訳の計はかならずしも一致しません。

表 1-3 総世帯数、一般世帯数及び施設等の世帯数の増減 平成 22 年～27 年、全国、高知県

世帯の種類・世帯の家族類型	増減数(世帯) 27年-22年		増減率(%) 増減数/22年世帯数		増減率の差 (ポイント)
	全国	高知	全国	高知	高知-全国
総世帯	1,498,181	▲ 2,898	2.9	▲ 0.9	▲ 3.8
一般世帯 ※)	1,489,490	▲ 2,918	2.9	▲ 0.9	▲ 3.8
単独世帯	1,633,415	7,511	9.7	6.9	▲ 2.8
うち65歳以上の単独世帯	1,136,918	7,686	23.7	17.2	▲ 6.6
核家族世帯	547,539	▲ 4,522	1.9	▲ 2.5	▲ 4.4
夫婦のみの世帯	474,029	▲ 11	4.6	▲ 0.0	▲ 4.6
夫婦と子供から成る世帯	▲ 151,521	▲ 4,667	▲ 1.0	▲ 6.0	▲ 5.0
ひとり親と子供から成る世帯	225,031	156	5.0	0.5	▲ 4.5
男親と子供から成る世帯	38,487	▲ 7	5.8	▲ 0.1	▲ 5.9
女親と子供から成る世帯	186,544	163	4.8	0.6	▲ 4.3
その他の世帯	▲ 740,904	▲ 6,060	▲ 12.9	▲ 18.2	▲ 5.3
(再掲) 3世代世帯	▲ 634,687	▲ 4,228	▲ 17.4	▲ 22.8	▲ 5.5
(再掲) 母子世帯	▲ 1,248	▲ 437	▲ 0.2	▲ 6.8	▲ 6.6
(再掲) 母子世帯(他の世帯員がいる世帯を含む)	▲ 18,997	▲ 763	▲ 1.8	▲ 8.8	▲ 7.0
(再掲) 父子世帯	▲ 4,686	▲ 179	▲ 5.3	▲ 19.7	▲ 14.5
(再掲) 父子世帯(他の世帯員がいる世帯を含む)	▲ 22,686	▲ 391	▲ 11.1	▲ 20.6	▲ 9.5
施設等の世帯	8,691	20	8.0	2.2	▲ 5.8

※世帯の家族類型「不詳」を含みます。

(注)増減率の差は、四捨五入する前の増減率により計算しているために見かけ上の差と一致しない場合があります。

2. 親子の同居・非同居

親と「同居している」者は県人口の30.9%で平成22年より2.1ポイント低下

親と「同居している」者は224,808人で、平成22年と比べ減少しています。県人口(728,276人)に占める親との同居・非同居別の者の割合をみると、親と「同居している」者(注1)は県人口の30.9%となり、平成22年の33.0%から2.1ポイント低下しています。一方、親と「同居していない」者(注2)は69.1%となり、平成22年の67.0%より2.1ポイント上昇しています。(表2-1)

全国は、親と「同居している」者が33.8%、親と「同居していない」者が66.2%で、親と「同居している」者の割合は、高知県の方が2.8ポイント低くなっています。(表2-2、表2-3)

親と「同居している」者を男女別にみると、男性は117,623人、女性は107,185人で平成22年と比べ男女共に減少しています。県人口(男性342,672人、女性385,604人)に占める親との同居・非同居別の者の割合をみると、男性は親と「同居している」が男性人口の34.4%、女性は親と「同居している」が女性人口の27.8%となっています。これを生産年齢人口(注3)(男性198,022人、女性202,583人)に占める割合でみると、男性は35.9%、女性は31.3%となっており、県人口、生産年齢人口いずれに占める割合とも、男性は女性に比べ割合が高くなっています。(表2-1)

(注1) 親と「同居している」者は、本人からみて、親又は配偶者の親がいると判定できる者に限ります。

(注2) 親と「同居していない」者は、「単独世帯」、「夫婦のみの世帯」、「非親族を含む世帯」、「施設等の世帯」の世帯員も含まれます。

(注3) ここでの生産年齢人口は、15歳以上65歳未満の人口です。

表2-1 親との同居・非同居、男女別人口の推移 平成22年～27年 高知県

年次	総数			男			女			
	総数 ¹⁾	同居していない ²⁾	同居している ³⁾	総数 ¹⁾	同居していない ²⁾	同居している ³⁾	総数 ¹⁾	同居していない ²⁾	同居している ³⁾	
実数 (人)	22年	764,456	511,991	251,942	359,134	227,178	131,695	405,322	284,813	120,247
	うち生産年齢人口 ⁵⁾	447,540	292,711	154,789	220,775	139,300	81,453	226,765	153,411	73,336
割合 (%)	27年	728,276	502,474	224,808	342,672	224,573	117,623	385,604	277,901	107,185
	うち生産年齢人口 ⁵⁾	400,605	266,106	134,460	198,022	126,969	71,032	202,583	139,137	63,428
4)	22年	100.0	67.0	33.0	100.0	63.3	36.7	100.0	70.3	29.7
	うち生産年齢人口 ⁵⁾	100.0	65.4	34.6	100.0	63.1	36.9	100.0	67.7	32.3
ポイント差	27年	100.0	69.1	30.9	100.0	65.6	34.4	100.0	72.2	27.8
	うち生産年齢人口 ⁵⁾	100.0	66.4	33.6	100.0	64.1	35.9	100.0	68.7	31.3
4)	27年-22年	-	2.1	▲ 2.1	-	2.3	▲ 2.3	-	1.9	▲ 1.9
	うち生産年齢人口 ⁵⁾	-	1.0	▲ 1.0	-	1.0	▲ 1.0	-	1.0	▲ 1.0

1)実数は同居しているか否か判定できない者を含みます。

2)「単独世帯」、「夫婦のみの世帯」、「非親族を含む世帯」、「施設等の世帯」の世帯員も含まれます。

3)本人からみて、親又は配偶者の親がいると判定できる者に限ります。

4)同居しているか否かを判定できない者を除いて算出しています。

5)生産年齢人口は、15歳以上65歳未満の人口です。

表2-2 親との同居・非同居、男女別人口の推移 平成22年～27年 全国

年次	総数			男			女			
	総数 ¹⁾	同居していない ²⁾	同居している ³⁾	総数 ¹⁾	同居していない ²⁾	同居している ³⁾	総数 ¹⁾	同居していない ²⁾	同居している ³⁾	
実数 (人)	22年	128,057,352	82,168,564	45,590,132	62,327,737	38,511,079	23,668,540	65,729,615	43,657,485	21,921,592
	うち生産年齢人口 ⁵⁾	81,031,800	52,755,705	28,269,006	40,684,202	25,940,726	14,740,040	40,347,598	26,814,979	13,528,966
	27年	127,094,745	83,889,791	42,751,006	61,841,738	39,382,145	22,235,923	65,253,007	44,507,646	20,515,083
	うち生産年齢人口 ⁵⁾	76,288,736	50,200,644	26,081,130	38,394,322	24,772,212	13,618,541	37,894,414	25,428,432	12,462,589
割合 (%)	22年	100.0	64.3	35.7	100.0	61.9	38.1	100.0	66.6	33.4
	うち生産年齢人口 ⁵⁾	100.0	65.1	34.9	100.0	63.8	36.2	100.0	66.5	33.5
	27年	100.0	66.2	33.8	100.0	63.9	36.1	100.0	68.4	31.6
	うち生産年齢人口 ⁵⁾	100.0	65.8	34.2	100.0	64.5	35.5	100.0	67.1	32.9
ポイント差	27年-22年	-	1.9	▲ 1.9	-	2.0	▲ 2.0	-	1.9	▲ 1.9
	うち生産年齢人口 ⁵⁾	-	0.7	▲ 0.7	-	0.8	▲ 0.8	-	0.6	▲ 0.6

- 1)実数は同居しているか否か判定できない者を含みます。
 2)「単独世帯」、「夫婦のみの世帯」、「非親族を含む世帯」、「施設等の世帯」の世帯員も含みます。
 3)本人からみて、親又は配偶者の親がいると判定できる者に限ります。
 4)同居しているか否かを判定できない者を除いて算出しています。
 5)生産年齢人口は、15歳以上65歳未満の人口です。

表2-3 親との同居・非同居、男女別人口の推移 平成22年～27年 全国、高知県

年次	総数			男			女			
	総数	同居していない	同居している	総数	同居していない	同居している	総数	同居していない	同居している	
割合の差 (ポイント)	22年(高知県-全国)	-	2.7	▲ 2.7	-	1.4	▲ 1.4	-	3.7	▲ 3.7
	うち生産年齢人口	-	0.3	▲ 0.3	-	▲ 0.7	0.7	-	1.2	▲ 1.2
	27年(高知県-全国)	-	2.8	▲ 2.8	-	1.7	▲ 1.7	-	3.7	▲ 3.7
	うち生産年齢人口	-	0.6	▲ 0.6	-	▲ 0.4	0.4	-	1.6	▲ 1.6

(注)割合の差は、四捨五入する前の割合により計算しているために見かけ上の差と一致しない場合があります。

3. 母子・父子世帯

「母子世帯」の7割以上、「父子世帯」の約6割は中学生以下の子供がいる

「母子世帯」に占める子供の数別割合をみると、子供が1人の世帯は54.1%（全国53.8%）と最も高く、子供が2人の世帯数は34.8%（同35.6%）となっており、これらの世帯で全体の約9割を占め、子供が3人以上の世帯は11.1%（同10.6%）となっています。（図3-1、表3-1）

また、最年少の子供の年齢別にみると、最年少の子供が小学生・中学生の年齢に当たる6～14歳の世帯が54.1%（全国53.2%）、高校生の年齢に当たる15～17歳の世帯が19.7%（同20.4%）、6歳未満の幼児の世帯が17.8%（同17.5%）、高校卒業者に当たる18～19歳の世帯が8.3%（同8.9%）となっており、「母子世帯」の7割以上に中学生以下の子供がいます。（図3-2、表3-1）

「父子世帯」に占める子供の数別割合を見ると、子供が1人の世帯は56.3%（全国57.3%）と最も多く、子供が2人の世帯は35.7%（全国33.9%）となっており、これらの世帯で全体の9割以上を占め、子供が3人以上の世帯は8.0%（全国8.8%）となっています。（図3-1、表3-2）

また、最年少の子供の年齢別にみると、最年少の子供が小学生・中学生の年齢に当たる6～14歳の世帯が52.3%（全国51.0%）、高校生の年齢に当たる15～17歳の世帯が27.7%（同27.0%）、高校卒業者に当たる18～19歳の世帯が12.6%（同14.6%）、6歳未満の幼児の世帯が7.3%（同7.4%）となっており、「父子世帯」の約6割に中学生以下の子供がいます。（図3-2、表3-2）

図3-1 母子世帯、父子世帯に占める子供の数別割合 平成27年 全国、高知県



図3-2 母子世帯、父子世帯に占める最年少の子供の年齢別割合 平成27年 全国、高知県



表3-1 母子世帯に占める子供の数別割合及び最年少の子供の年齢別割合 平成27年 全国、高知県

子供の数 最年少の子供の年齢	実数(世帯)		割合(%)		ポイント差
	全国	高知県	全国	高知県	高知県-全国
総数	754,724	5,986	100.0	100.0	-
(子供の数)					
1人	406,006	3,239	53.8	54.1	0.3
2人	268,807	2,081	35.6	34.8	▲ 0.9
3人以上	79,911	666	10.6	11.1	0.5
(最年少の子供の年齢)					
6歳未満	132,108	1,068	17.5	17.8	0.3
6～14歳	401,481	3,240	53.2	54.1	0.9
15～17歳	153,784	1,181	20.4	19.7	▲ 0.6
18～19歳	67,351	497	8.9	8.3	▲ 0.6

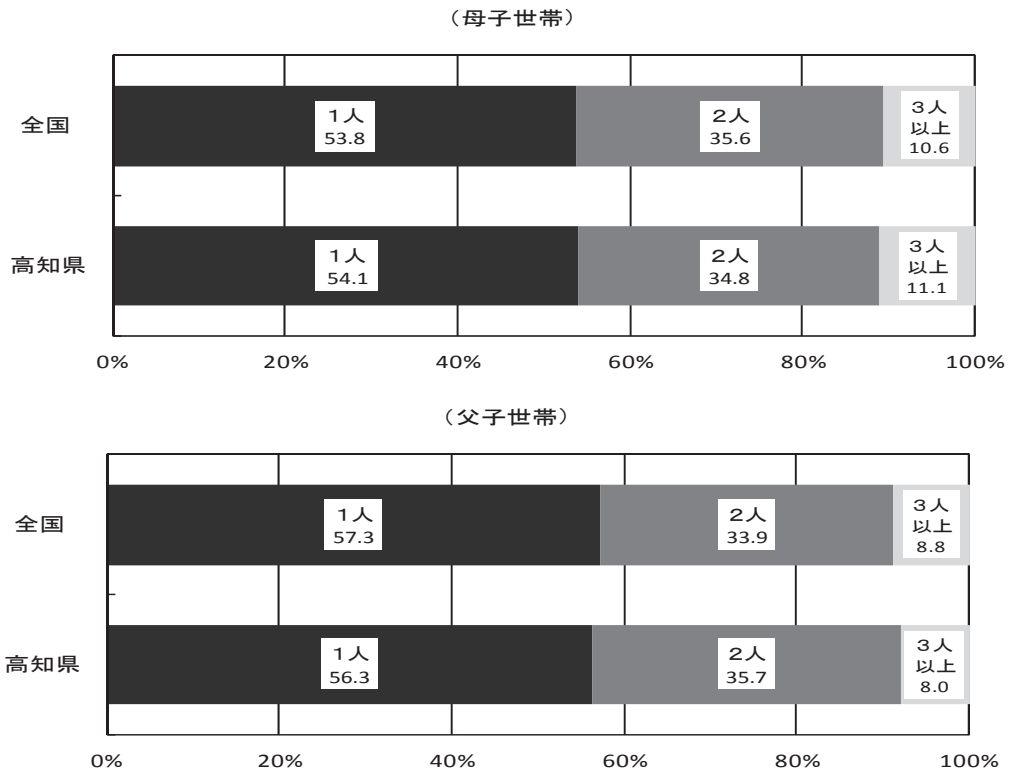
(注)ポイント差は、四捨五入する前の割合により計算しているため、見かけ上の差と一致しない場合があります。

表3-2 父子世帯に占める子供の数別割合及び最年少の子供の年齢別割合 平成27年 全国、高知県

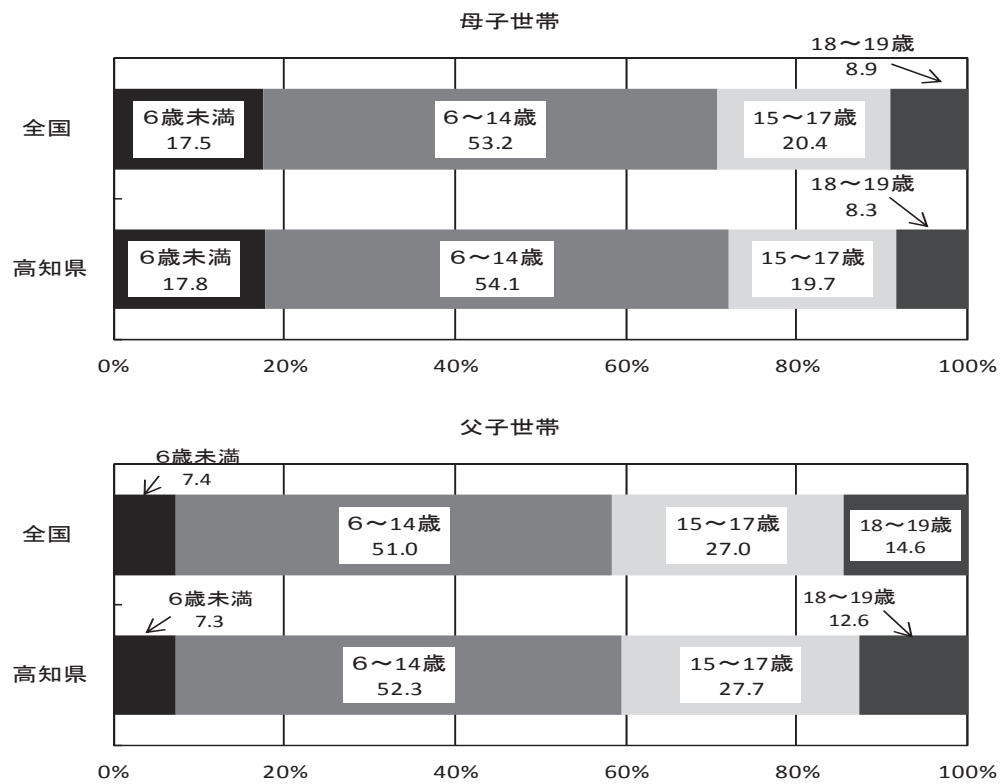
子供の数 最年少の子供の年齢	実数(世帯)		割合(%)		ポイント差
	全国	高知県	全国	高知県	高知県-全国
総数	84,003	728	100.0	100.0	-
(子供の数)					
1人	48,125	410	57.3	56.3	▲ 1.0
2人	28,504	260	33.9	35.7	1.8
3人以上	7,374	58	8.8	8.0	▲ 0.8
(最年少の子供の年齢)					
6歳未満	6,175	53	7.4	7.3	▲ 0.1
6～14歳	42,880	381	51.0	52.3	1.3
15～17歳	22,679	202	27.0	27.7	0.7
18～19歳	12,269	92	14.6	12.6	▲ 2.0

(注)ポイント差は、四捨五入する前の割合により計算しているため、見かけ上の差と一致しない場合があります。

○「母子世帯」と「母子世帯(他の世帯員がいる世帯を含む)」の母親の労働力率は女性全体に比べて高い

「母子世帯」と「母子世帯(他の世帯員がいる世帯を含む)」の母親の労働力状態を見ると、「母子世帯」の母親は5,986人で、このうち労働力人口は5,048人(うち就業者4,726人)、非労働力人口は501人で、労働力率は91.0%(全国91.1%)となっています。

「母子世帯（他の世帯員のいる世帯を含む）」の母親は7,942人で、このうち労働力人口は6,786人（うち就業者6,358人）、非労働力人口は681人で、労働力率は90.9%（全国90.7%）となっています。女性全体の労働力率50.0%となっていることから、「母子世帯」及び「母子世帯（他の世帯員がいる世帯を含む）」の母親はともにその約1.8倍と高い水準になっています。なお、「母子世帯」と「母子世帯（他の世帯員がいる世帯を含む）」の母親の両者を比べると、「母子世帯」の労働力率が僅かに高くなっています。（表3-3）

また、母親の労働力率を年齢（5歳階級）別にみると、両者ともに40～44歳が最も高く、次いで35～39歳、45～49歳などとなっており、30歳以上の各年齢階級では49歳までは高い水準を保っています。一方、30歳未満の各年齢階級では、「母子世帯」の母親が、「母子世帯（他の世帯員のいる世帯を含む）」の母親を1.5ポイント（全国1.6ポイント）以上上回っており、15歳～19歳では、両者差が17.5ポイント（同18.1ポイント）に広がっています。（表3-3）

「母子世帯」と「母子世帯（他の世帯員がいる世帯を含む）」の母親を女性全体の年齢階級別労働力率と比べると、全ての年齢階級において「母子世帯」及び「母子世帯（他の世帯員がいる世帯を含む）」の母親の労働力率が高くなっています。（表3-3）

表3-3 母子世帯の母及び女性全体の年齢(5歳階級)、労働力状態別人口及び労働力率
平成27年 全国、高知県

労働力状態	実数(人)										
	総数	15～19歳	20～24	25～29	30～34	35～39	40～44	45～49	50～54	55歳以上	
全国	母子世帯の母										
	総数 1)	754,724	550	12,232	44,905	96,116	160,883	222,129	147,195	55,123	15,591
	労働力人口	641,929	289	8,402	35,364	80,268	138,093	193,989	127,535	46,270	11,719
	うち就業者	602,969	215	7,190	32,178	74,671	130,075	183,802	120,496	43,440	10,902
	非労働力人口	62,981	156	1,858	4,599	8,242	12,063	15,550	11,653	5,874	2,986
	労働力率(%)	91.1	64.9	81.9	88.5	90.7	92.0	92.6	91.6	88.7	79.7
	母子世帯(他の世帯員がいる世帯を含む)の母										
	総数 1)	1,062,702	2,911	24,505	73,312	146,049	230,586	302,845	193,452	70,018	19,024
	労働力人口	913,018	1,194	16,782	58,673	123,703	201,076	267,913	169,739	59,467	14,471
	うち就業者	859,043	941	14,413	53,585	115,460	189,819	254,406	160,817	56,058	13,544
非労働力人口	93,946	1,356	5,081	8,836	13,717	17,703	21,213	15,066	7,364	3,610	
労働力率(%)	90.7	46.8	76.8	86.9	90.0	91.9	92.7	91.8	89.0	80.0	
女性全体											
労働力率(%)	50.0	14.7	69.5	81.4	73.5	72.7	76.0	77.9	76.2	29.7	
高知県	母子世帯の母										
	総数 1)	5,986	5	97	369	806	1,330	1,780	1,073	397	129
	労働力人口	5,048	4	60	298	663	1,140	1,548	918	324	93
	うち就業者	4,726	2	53	270	616	1,071	1,465	858	303	88
	非労働力人口	501	1	17	39	74	94	111	89	46	30
	労働力率(%)	91.0	80.0	77.9	88.4	90.0	92.4	93.3	91.2	87.6	75.6
	母子世帯(他の世帯員がいる世帯を含む)の母										
	総数 1)	7,942	19	172	562	1,128	1,768	2,284	1,352	506	151
	労働力人口	6,786	10	113	452	954	1,537	2,017	1,170	421	112
	うち就業者	6,358	5	98	405	891	1,441	1,915	1,103	396	104
非労働力人口	681	6	35	72	101	129	137	113	56	32	
労働力率(%)	90.9	62.5	76.4	86.3	90.4	92.3	93.6	91.2	88.3	77.8	
女性全体											
労働力率(%)	50.0	11.8	68.4	84.3	80.9	83.1	84.6	84.0	81.7	31.6	
高知県と全国の労働力率の差											
母子世帯の母	▲ 0.1	15.1	▲ 4.0	▲ 0.1	▲ 0.7	0.4	0.7	▲ 0.5	▲ 1.2	▲ 4.1	
母子世帯(他の世帯員がいる世帯を含む)の母	0.2	15.7	▲ 0.4	▲ 0.7	0.4	0.3	1.0	▲ 0.7	▲ 0.7	▲ 2.3	
女性全体	▲ 0.0	▲ 2.9	▲ 1.1	3.0	7.4	10.4	8.6	6.1	5.4	1.9	

1) 労働力状態「不詳」を含みます。

○高知県の「母子世帯」における母の従業上の地位は「正規の職員・従業員」が最も多い

高知県の「母子世帯」における母の従業上の地位をみると、「正規の職員・従業員が最も多く 52.1%、ついで「パート・アルバイト・その他」が 40.1%などとなっています。(表 3-4)

表 3-4 母子世帯の母の年齢（5歳階級）別従業上の地位の割合 平成 27 年、平成 22 年 高知県

単位：%、ポイント

母の年齢(5歳階級)	雇用者(役員を含む)	うち雇用者(役員以外)			雇人のある業主	雇人のない業主	家族従業者	家庭内職者	
		正規の職員・従業員	労働者派遣事業所の派遣社員	パート・アルバイト・その他					
平成 27 年	総数(世帯割合)	95.8	52.1	2.6	40.1	1.2	2.3	0.5	0.2
	15～19歳	100.0	50.0	-	50.0	-	-	-	-
	20～24歳	100.0	30.8	3.8	63.5	-	-	-	-
	25～29歳	97.0	37.6	3.0	56.0	-	1.5	1.1	0.4
	30～34歳	97.0	47.1	4.2	45.3	0.7	1.5	0.5	0.3
	35～39歳	96.9	53.6	2.1	40.7	0.8	2.0	0.3	0.1
	40～44歳	95.7	55.9	2.8	35.8	1.2	2.4	0.3	0.3
	45～49歳	94.2	55.0	2.2	35.7	2.0	2.6	0.9	0.2
	50～54歳	94.3	48.8	1.3	42.8	0.7	4.7	0.3	-
	55歳以上	88.4	44.2	3.5	39.5	7.0	4.7	-	-
平成 22 年	総数(世帯割合)	94.2	48.8	2.0	42.5	1.3	3.7	0.6	0.2
	15～19歳	100.0	-	-	100.0	-	-	-	-
	20～24歳	96.2	22.6	-	73.6	-	1.9	1.9	-
	25～29歳	98.6	36.5	3.2	58.9	0.4	1.1	-	-
	30～34歳	96.4	45.1	2.5	48.4	0.6	1.9	0.8	0.3
	35～39歳	95.2	49.2	2.0	43.1	1.0	3.0	0.7	-
	40～44歳	93.1	51.6	1.9	38.5	1.8	4.1	0.7	0.4
	45～49歳	92.7	53.1	1.9	35.9	1.2	5.4	0.3	0.4
	50～54歳	91.2	52.6	1.1	36.9	2.6	5.5	0.4	0.4
	55歳以上	86.0	35.5	-	46.2	4.3	9.7	-	-
比較	総数(世帯割合)	1.6	3.3	0.7	▲ 2.3	▲ 0.1	▲ 1.3	▲ 0.1	▲ 0.0
	15～19歳	0.0	50.0	0.0	▲ 50.0	0.0	0.0	0.0	0.0
	20～24歳	3.8	8.1	3.8	▲ 10.1	0.0	▲ 1.9	▲ 1.9	0.0
	25～29歳	▲ 1.6	1.1	▲ 0.2	▲ 2.9	▲ 0.4	0.5	1.1	0.4
	30～34歳	0.6	2.0	1.7	▲ 3.1	0.0	▲ 0.4	▲ 0.3	0.0
	35～39歳	1.6	4.4	0.1	▲ 2.4	▲ 0.3	▲ 1.1	▲ 0.4	0.1
	40～44歳	2.7	4.3	0.9	▲ 2.7	▲ 0.6	▲ 1.7	▲ 0.3	▲ 0.1
	45～49歳	1.5	1.9	0.3	▲ 0.2	0.8	▲ 2.8	0.7	▲ 0.2
	50～54歳	3.0	▲ 3.7	0.3	5.9	▲ 1.9	▲ 0.8	▲ 0.0	▲ 0.4
	55歳以上	2.4	8.7	3.5	▲ 6.7	2.7	▲ 5.0	0.0	0.0

※H27 - H22で比較

※割合は少数第二位を四捨五入しているため、合計は必ずしも100にはならない。

全国比較では、「正規の職員・従業員」は全国（43.4%）と比べて8.6ポイント高く、「パート・アルバイト・その他」は全国（46.3%）と比べて6.2ポイント低くなっています。（表3-5）

前回（平成22年）との比較では、「正規職員・従業員」が3.3ポイント、「労働者派遣事業所の派遣社員」が0.7ポイントそれぞれ増加し、「パート・アルバイト・その他」が2.3ポイント減少しています。（表3-4）

表3-5 母子世帯の母の年齢（5歳階級）別従業上の地位の割合 平成27年 高知県、全国

単位：%、ポイント

母の年齢(5歳階級)	雇用者(役員を含む)	うち雇用者(役員以外)			雇人のある業主	雇人のない業主	家族従業者	家庭内職者	
		正規の職員・従業員	労働者派遣事業所の派遣社員	パート・アルバイト・その他					
高知県	総数(世帯割合)	95.8	52.1	2.6	40.1	1.2	2.3	0.5	0.2
	15～19歳	100.0	50.0	-	50.0	-	-	-	-
	20～24歳	100.0	30.8	3.8	63.5	-	-	-	-
	25～29歳	97.0	37.6	3.0	56.0	-	1.5	1.1	0.4
	30～34歳	97.0	47.1	4.2	45.3	0.7	1.5	0.5	0.3
	35～39歳	96.9	53.6	2.1	40.7	0.8	2.0	0.3	0.1
	40～44歳	95.7	55.9	2.8	35.8	1.2	2.4	0.3	0.3
	45～49歳	94.2	55.0	2.2	35.7	2.0	2.6	0.9	0.2
	50～54歳	94.3	48.8	1.3	42.8	0.7	4.7	0.3	-
	55歳以上	88.4	44.2	3.5	39.5	7.0	4.7	-	-
全国	総数(世帯割合)	95.7	43.4	4.8	46.3	0.9	3.0	0.2	0.2
	15～19歳	97.6	12.3	4.3	81.0	0.5	0.9	-	0.9
	20～24歳	97.9	23.2	5.8	68.6	0.2	1.5	0.2	0.3
	25～29歳	97.5	31.6	5.2	60.3	0.3	1.7	0.2	0.2
	30～34歳	96.7	38.9	5.1	52.0	0.5	2.3	0.3	0.2
	35～39歳	96.3	44.7	4.9	45.9	0.7	2.6	0.2	0.2
	40～44歳	95.9	46.8	4.7	43.2	0.9	2.8	0.2	0.2
	45～49歳	94.9	45.6	4.7	43.0	1.1	3.5	0.2	0.2
	50～54歳	93.4	41.5	4.2	45.3	1.5	4.7	0.2	0.2
	55歳以上	90.8	33.7	3.4	50.5	2.2	6.3	0.2	0.4
比較	総数(世帯割合)	0.0	8.6	▲ 2.1	▲ 6.2	0.3	▲ 0.6	0.3	0.0
	15～19歳	2.4	37.7	▲ 4.3	▲ 31.0	▲ 0.5	▲ 0.9	0.0	▲ 0.9
	20～24歳	2.1	7.5	▲ 2.0	▲ 5.2	▲ 0.2	▲ 1.5	▲ 0.2	▲ 0.3
	25～29歳	▲ 0.5	6.0	▲ 2.2	▲ 4.3	▲ 0.3	▲ 0.2	0.9	0.1
	30～34歳	0.3	8.1	▲ 1.0	▲ 6.8	0.2	▲ 0.8	0.2	0.1
	35～39歳	0.6	9.0	▲ 2.8	▲ 5.2	0.0	▲ 0.6	0.1	▲ 0.1
	40～44歳	▲ 0.2	9.1	▲ 1.9	▲ 7.4	0.4	▲ 0.4	0.1	0.1
	45～49歳	▲ 0.7	9.4	▲ 2.5	▲ 7.3	0.9	▲ 0.9	0.7	0.0
	50～54歳	0.9	7.3	▲ 2.8	▲ 2.6	▲ 0.8	0.0	0.1	▲ 0.2
	55歳以上	▲ 2.5	10.5	0.1	▲ 11.0	4.8	▲ 1.6	▲ 0.2	▲ 0.4

※高知県－全国で比較

※割合は少数第二位を四捨五入しているため、合計は必ずしも100にはならない。

高 知 県 の

	人 口						世 帯 数
	総 数	男	女	15歳未満	15～64歳	65歳以上	
	人	人	人	人	人	人	世帯
平成 24 年(度)	749 460	351 885	397 575	89 560	436 004	223 896	321 195
25	742 481	348 861	393 620	88 013	425 200	229 268	320 444
26	735 125	345 559	389 566	86 268	414 011	234 846	319 555
27	* 728 276	* 342 672	* 385 604	* 84 728	* 404 527	* 239 021	* 319 011
28	720 907	339 274	381 633	82 865	396 254	241 788	318 939
平成 28 . 10	720 907	339 274	381 633	82 865	396 254	241 788	318 939
11	720 529	339 153	381 376	82 662	395 946	241 921	319 009
12	720 068	338 967	381 101	82 490	395 455	242 123	318 992
平成 29 . 1	719 554	338 738	380 816	82 325	394 803	242 426	318 707
2	718 756	338 350	380 406	82 091	394 095	242 570	318 488
3	718 103	338 079	380 024	81 983	393 297	242 823	318 176
4	715 374	336 610	378 764	81 753	390 665	242 956	317 469
5	715 564	336 851	378 713	81 728	390 682	243 154	319 127
6	715 034	336 646	378 388	81 583	390 326	243 125	319 116
7	714 615	336 467	378 148	81 541	389 817	243 257	318 987
8	714 230	336 328	377 902	81 316	389 426	243 488	318 928
9	713 789	336 140	377 649	81 196	388 955	243 638	318 825
10	713 465	335 998	377 467	81 058	388 503	243 904	318 753
備 考	年の時系列は各年10月1日現在、月の時系列は各月1日現在の推計値(平成27年国勢調査確定値基準)。 但し、* が付与されている数値は、国勢調査の結果。						
資 料 出 所	高 知 県 統 計 課						
関連ページ	16～25						

	物 価	賃 金			労 働		
	2) 消費者物価 指数(高知市)	調査産業計 平均賃金	3) 賃金指数		3) 調査産業計 雇用指数	有 効 求 人 倍 率	就 職 率
			名 目	実 質			
		円				倍	%
平成 24 年(度)	96.0	283 188	93.8	98.2	100.3	0.63	33.7
25	96.2	282 604	92.6	96.9	100.7	0.76	35.3
26	98.9	295 001	95.7	97.0	100.7	0.84	35.4
27	100.0	300 281	100.0	100.0	100.0	0.98	35.9
28	99.9	294 241	98.1	98.2	102.0	1.13	37.3
平成 28 . 10	100.6	250 924	83.7	83.1	102.8	1.13	40.1
11	100.6	257 093	85.7	85.1	102.7	1.15	37.8
12	100.3	543 639	181.1	180.2	101.9	1.17	39.6
平成 29 . 1	100.3	254 295	84.7	84.4	103.4	1.15	27.7
2	100.0	251 284	83.7	83.6	102.8	1.16	35.0
3	100.1	303 566	101.2	101.0	102.7	1.16	50.6
4	100.3	261 848	87.3	86.9	104.6	1.17	34.9
5	100.5	265 289	88.4	87.7	104.5	1.15	37.8
6	100.4	443 712	147.9	147.0	104.6	1.13	38.9
7	100.2	300 167	100.0	99.6	104.7	1.16	35.5
8	100.5	253 267	84.4	83.7	104.3	1.17	32.9
9	100.7	1.18	36.6
10
備 考	総合指数	「毎月勤労統計調査」(事業所規模5人以上)			季節調整値 (年度平均は実数)		
資 料 出 所	総務省統計局	高知県統計課			高知労働局 職業安定課		
関連ページ	30～37	42～55			56		

主 要 指 標

指数：1) 平成22年=100 2)、3) 平成27年=100

商 業 工 業				電 力 需 要	国 内 銀 行 の 預 貸 金 合 計		
1) 鉱工業生産指数			大型小売店 販売状況	高圧・低圧 総計	預 金 残 高	貸 出 残 高	
総 合	鉱 業	製 造 工 業					
百万円				千kWh	百万円	百万円	
95.8	102.7	95.6	73 194	…	2 528 713	1 467 596	平成 24 年(度)
96.1	109.5	95.7	72 950	…	2 529 370	1 476 484	25
97.8	110.1	97.5	72 363	…	2 580 509	1 508 176	26
95.9	107.9	95.5	71 971	…	2 590 566	1 515 326	27
94.1	102.2	93.9	71 527	4 288 586	2 628 211	1 528 837	28
99.9	105.2	99.6	5 830	342 421	2 583 634	1 488 507	平成 28 . 10
96.7	103.1	96.6	5 646	310 514	2 628 165	1 488 801	11
94.1	96.7	94.1	7 894	338 776	2 659 738	1 514 507	12
97.6	103.7	96.8	6 035	409 731	2 614 229	1 505 935	平成 29 . 1
102.0	103.2	102.9	5 040	382 228	2 611 722	1 517 892	2
104.4	103.7	106.7	5 782	370 859	2 628 211	1 528 837	3
105.3	93.0	105.2	5 533	341 786	2 680 157	1 509 389	4
102.0	114.0	99.3	5 877	324 436	2 674 479	1 502 055	5
101.1	97.8	102.9	5 602	313 105	2 707 553	1 507 185	6
101.8	112.6	100.8	6 122	371 444	2 669 161	1 507 470	7
96.8	99.0	99.0	5 894	…	2 666 789	1 511 514	8
…	…	…	5 336	…	2 678 968	1 507 474	9
…	…	…	…	…	…	…	10

季節調整指数(年平均は原指数)		四国電力のデータが公表されなくなった為変更	年別は年度末(3月末)残高 国内銀行=都銀・地銀・信託・第2地方銀行協会加盟行	備 考
高 知 県 統 計 課	四国経済産業局	資源エネルギー庁	日本銀行 高知支店	資 料 出 所
38～41	57	57	58	関 連 ペ ー ジ

青果物の卸売数量及び価格				自 動 車 保有台数	交 通 事 故				
野 菜 計		果 実 計			件 数	死 傷 者			
数 量	価 格	数 量	価 格	総 数		総 数	死 者	負 傷 者	
t	1kg当たり円	t	1kg当たり円	台	件	人	人	人	
37 912	245	17 555	325	556 018	3 276	3 710	53	3 657	平成 24 年(度)
38 577	245	17 194	327	558 880	2 959	3 352	42	3 310	25
37 928	241	16 145	343	560 502	2 690	3 043	41	3 002	26
37 486	267	15 085	378	560 414	2 391	2 762	30	2 732	27
36 083	283	14 907	398	561 611	2 193	2 489	42	2 447	28
3 272	328	1 275	383	565 317	214	235	4	231	平成 28 . 10
2 960	322	1 189	356	565 841	186	214	-	214	11
3 239	295	1 665	430	566 073	218	241	3	238	12
2 759	269	1 207	368	566 520	160	183	1	182	平成 29 . 1
2 818	266	1 634	318	566 795	139	165	6	159	2
3 084	270	1 576	335	561 611	180	210	3	207	3
2 996	286	1 021	428	563 337	157	172	1	171	4
3 300	258	972	448	564 102	142	160	-	160	5
2 883	253	923	415	565 188	145	159	1	158	6
2 840	224	1 021	464	565 993	135	156	3	153	7
2 963	247	1 168	447	566 320	156	173	5	168	8
3 313	236	1 091	404	567 558	117	134	1	133	9
…	…	…	…	…	165	191	3	188	10

高知市中央卸売市場	年は年度末台数	備 考
高知市卸売市場 市場課	高知運輸支局	高知県警察本部交通企画課
60	61	61
		関 連 ペ ー ジ

高知県の推計人口 月報 (平成29年10月1日現在)

<人口>

	713,465 人	(男 335,998 人、女 377,467 人)
・前月差	△ 324 人	(男 △ 142 人、女 △ 182 人)
・前年同月差	△ 7,442 人	(男 △ 3,276 人、女 △ 4,166 人)

平成29年9月中の人口動態は324人の減少

○自然増減(出生と死亡の差)

9月中の出生数から死亡数を引いた自然増減は、390人の減少となった。

	出生数	死亡数	自然増減
男	199	360	△ 161
女	181	410	△ 229
総数	380	770	△ 390

自然増減の推移(人)

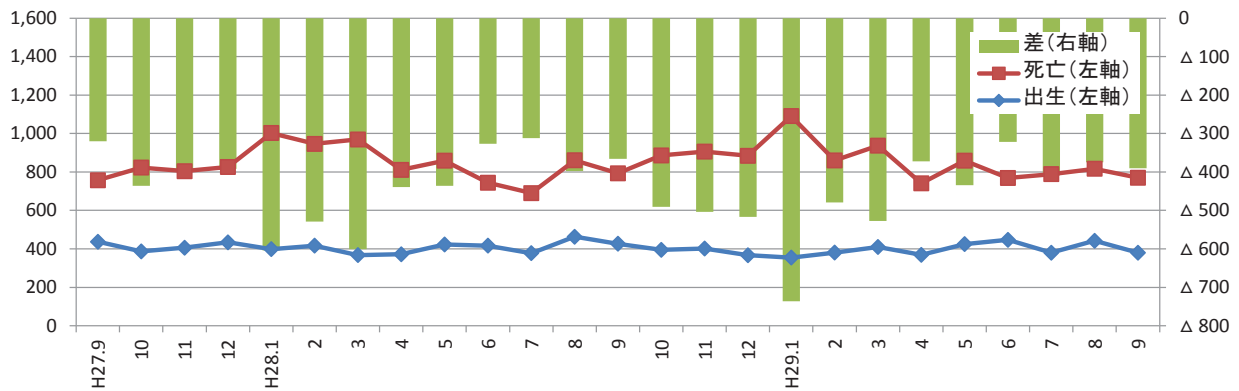

○社会増減(転入と転出の差)

9月中の転入から転出を引いた社会増減は、66人の増加となった。

転入 ①=②+③	転入者		転出 ④=⑤+⑥	転出者		社会増減 ⑦=①-④	うち「転入者-転出者」 ⑧=②-⑤
	②	記載その他 ③		⑤	削除その他 ⑥		
1,359 人	1,336 人	23 人	1,293 人	1,265 人	28 人	66	71

※転入及び転出には、県外だけでなく県内市町村間の移動も含む。

社会増減(⑧転入者-転出者)の推移(人)

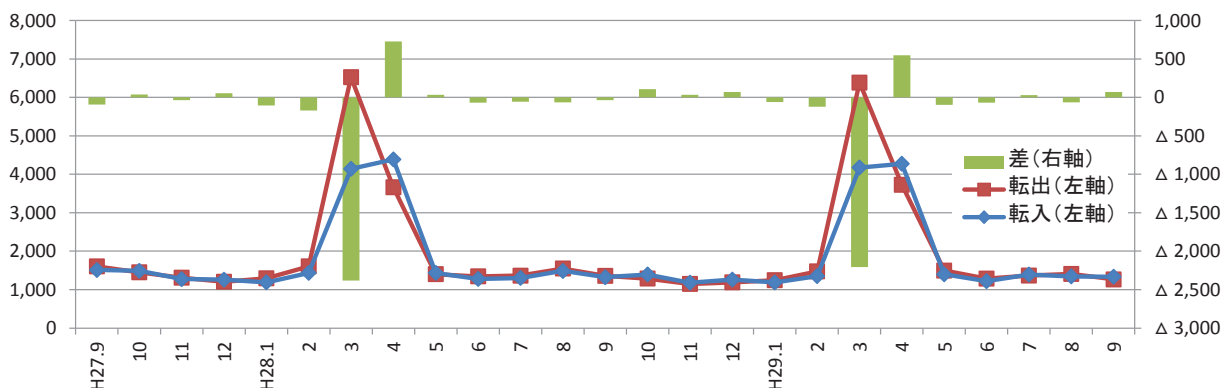

〈参考：高知県の推計人口及び世帯数の推移〉

単位：人、世帯

年 月	総 数	男	女	世帯数
平成 17年	* 796,292 *	374,435	421,857	* 324,439
18年	798,244	376,423	421,821	—
19年	790,576	372,322	418,254	—
20年	782,626	368,095	414,531	—
21年	776,277	365,108	411,169	—
22年	* 764,456 *	359,134	405,322	* 321,909
23年	756,390	355,136	401,254	322,052
24年	749,460	351,885	397,575	321,195
25年	742,481	348,861	393,620	320,444
26年	735,125	345,559	389,566	319,555
27年	* 728,276 *	342,672	385,604	* 319,011
28年	720,907	339,274	381,633	318,939
平成27年 10月	* 728,276 *	342,672	385,604	* 319,011
11月	727,858	342,475	385,383	319,034
12月	727,434	342,319	385,115	318,990
平成28年 1月	727,082	342,166	384,916	318,825
2月	726,363	341,812	384,551	318,605
3月	725,657	341,510	384,147	318,387
4月	722,676	339,903	382,773	317,717
5月	722,979	340,178	382,801	319,080
6月	722,565	340,021	382,544	319,194
7月	722,170	339,802	382,368	319,186
8月	721,794	339,622	382,172	319,127
9月	721,327	339,417	381,910	319,067
10月	720,907	339,274	381,633	318,939
11月	720,529	339,153	381,376	319,009
12月	720,068	338,967	381,101	318,992
平成29年 1月	719,554	338,738	380,816	318,707
2月	718,756	338,350	380,406	318,488
3月	718,103	338,079	380,024	318,176
4月	715,374	336,610	378,764	317,469
5月	715,564	336,851	378,713	319,127
6月	715,034	336,646	378,388	319,116
7月	714,615	336,467	378,148	318,987
8月	714,230	336,328	377,902	318,928
9月	713,789	336,140	377,649	318,825
10月	713,465	335,998	377,467	318,753

(注1) *が付与された数値は国勢調査の結果です。年の時系列は各年10月1日現在(18～21年は10月31日現在)、月の時系列は各月1日現在の推計値です。

(注2) 平成18年から平成21年までの人口は住民基本台帳人口による調査結果です。

(注3) 人口及び世帯数は、国勢調査結果(平成22年11月から平成27年9月までは平成22年確定値、平成27年11月以降は平成27年確定値)を基礎とし、これに毎月の住民基本台帳等の増減数を加算した推計値です。

<年齢(3区分)別人口>

単位:人

	総数	男	女	15歳未満			15～64歳			65歳以上		
				総数	男	女	総数	男	女	総数	男	女
県計	713,465	335,998	377,467	81,058	41,403	39,655	388,503	192,824	195,679	243,904	101,771	142,133
市計	585,751	275,647	310,104	69,141	35,286	33,855	328,156	162,005	166,151	188,454	78,356	110,098
郡計	127,714	60,351	67,363	11,917	6,117	5,800	60,347	30,819	29,528	55,450	23,415	32,035
高知市	333,358	155,324	178,034	41,526	21,231	20,295	195,509	94,536	100,973	96,323	39,557	56,766
室戸市	12,755	6,039	6,716	944	488	456	5,635	2,874	2,761	6,176	2,677	3,499
安芸市	17,058	8,106	8,952	1,710	862	848	8,549	4,351	4,198	6,799	2,893	3,906
南国市	47,551	22,538	25,013	5,940	3,048	2,892	26,963	13,431	13,532	14,648	6,059	8,589
土佐市	26,410	12,821	13,589	2,861	1,508	1,353	13,944	7,200	6,744	9,605	4,113	5,492
須崎市	21,974	10,739	11,235	2,122	1,072	1,050	11,422	6,077	5,345	8,430	3,590	4,840
宿毛市	20,287	9,404	10,883	2,289	1,123	1,166	10,484	5,179	5,305	7,514	3,102	4,412
土佐清水市	13,094	6,124	6,970	1,028	521	507	5,722	2,850	2,872	6,344	2,753	3,591
四万十市	33,751	15,891	17,860	3,923	1,989	1,934	17,845	8,899	8,946	11,983	5,003	6,980
香南市	32,499	15,624	16,875	4,164	2,102	2,062	17,961	9,115	8,846	10,374	4,407	5,967
香美市	27,014	13,037	13,977	2,634	1,342	1,292	14,122	7,493	6,629	10,258	4,202	6,056
安芸郡	16,600	7,841	8,759	1,539	779	760	7,880	4,118	3,762	7,181	2,944	4,237
東洋町	2,417	1,186	1,231	170	84	86	1,102	597	505	1,145	505	640
奈半利町	3,223	1,472	1,751	301	158	143	1,488	737	751	1,434	577	857
田野町	2,609	1,228	1,381	239	114	125	1,284	689	595	1,086	425	661
安田町	2,557	1,232	1,325	200	116	84	1,190	617	573	1,167	499	668
北川村	1,218	573	645	111	50	61	569	302	267	538	221	317
馬路村	782	381	401	93	44	49	377	201	176	312	136	176
芸西村	3,794	1,769	2,025	425	213	212	1,870	975	895	1,499	581	918
長岡郡	7,117	3,357	3,760	488	243	245	3,026	1,638	1,388	3,603	1,476	2,127
本山町	3,539	1,671	1,868	311	148	163	1,640	871	769	1,588	652	936
大豊町	3,578	1,686	1,892	177	95	82	1,386	767	619	2,015	824	1,191
土佐郡	4,280	2,017	2,263	417	208	209	1,913	1,000	913	1,950	809	1,141
土佐町	3,895	1,827	2,068	377	187	190	1,731	898	833	1,787	742	1,045
大川村	385	190	195	40	21	19	182	102	80	163	67	96
吾川郡	27,139	12,862	14,277	2,453	1,273	1,180	13,463	6,762	6,701	11,223	4,827	6,396
いの町	21,977	10,419	11,558	2,105	1,087	1,018	11,505	5,710	5,795	8,367	3,622	4,745
仁淀川町	5,162	2,443	2,719	348	186	162	1,958	1,052	906	2,856	1,205	1,651
高岡郡	55,572	26,119	29,453	5,550	2,843	2,707	26,139	13,172	12,967	23,883	10,104	13,779
中土佐町	6,508	3,010	3,498	590	272	318	2,936	1,466	1,470	2,982	1,272	1,710
佐川町	12,765	5,990	6,775	1,437	731	706	6,320	3,106	3,214	5,008	2,153	2,855
越知町	5,579	2,555	3,024	474	240	234	2,519	1,264	1,255	2,586	1,051	1,535
橋原町	3,559	1,742	1,817	350	187	163	1,676	898	778	1,533	657	876
日高村	4,872	2,257	2,615	442	230	212	2,397	1,165	1,232	2,033	862	1,171
津野町	5,583	2,656	2,927	614	322	292	2,556	1,307	1,249	2,413	1,027	1,386
四万十町	16,706	7,909	8,797	1,643	861	782	7,735	3,966	3,769	7,328	3,082	4,246
幡多郡	17,006	8,155	8,851	1,470	771	699	7,926	4,129	3,797	7,610	3,255	4,355
大月町	4,781	2,311	2,470	385	196	189	2,177	1,141	1,036	2,219	974	1,245
三原村	1,509	722	787	127	73	54	663	357	306	719	292	427
黒潮町	10,716	5,122	5,594	958	502	456	5,086	2,631	2,455	4,672	1,989	2,683

※推計人口は、平成27年国勢調査結果を基礎数値とし、住民基本台帳ネットワークシステムの人口(速報値)を使用して計算しています。

<年齢(3区分)別割合>

単位: % 単位: 世帯

	15歳未満			15～64歳			65歳以上			推計世帯数
	総数	男	女	総数	男	女	総数	男	女	
県計	11.4	12.3	10.5	54.5	57.4	51.8	34.2	30.3	37.7	318,753
市計	11.8	12.8	10.9	56.0	58.8	53.6	32.2	28.4	35.5	262,329
郡計	9.3	10.1	8.6	47.3	51.1	43.8	43.4	38.8	47.6	56,424
高知市	12.5	13.7	11.4	58.6	60.9	56.7	28.9	25.5	31.9	154,153
室戸市	7.4	8.1	6.8	44.2	47.6	41.1	48.4	44.3	52.1	6,272
安芸市	10.0	10.6	9.5	50.1	53.7	46.9	39.9	35.7	43.6	7,499
南国市	12.5	13.5	11.6	56.7	59.6	54.1	30.8	26.9	34.3	19,651
土佐市	10.8	11.8	10.0	52.8	56.2	49.6	36.4	32.1	40.4	10,340
須崎市	9.7	10.0	9.3	52.0	56.6	47.6	38.4	33.4	43.1	9,174
宿毛市	11.3	11.9	10.7	51.7	55.1	48.7	37.0	33.0	40.5	8,924
土佐清水市	7.9	8.5	7.3	43.7	46.5	41.2	48.4	45.0	51.5	6,391
四万十市	11.6	12.5	10.8	52.9	56.0	50.1	35.5	31.5	39.1	14,866
香南市	12.8	13.5	12.2	55.3	58.3	52.4	31.9	28.2	35.4	13,046
香美市	9.8	10.3	9.2	52.3	57.5	47.4	38.0	32.2	43.3	12,013
安芸郡	9.3	9.9	8.7	47.5	52.5	43.0	43.3	37.5	48.4	7,525
東洋町	7.0	7.1	7.0	45.6	50.3	41.0	47.4	42.6	52.0	1,327
奈半利町	9.3	10.7	8.2	46.2	50.1	42.9	44.5	39.2	48.9	1,449
田野町	9.2	9.3	9.1	49.2	56.1	43.1	41.6	34.6	47.9	1,189
安田町	7.8	9.4	6.3	46.5	50.1	43.2	45.6	40.5	50.4	1,140
北川村	9.1	8.7	9.5	46.7	52.7	41.4	44.2	38.6	49.1	570
馬路村	11.9	11.5	12.2	48.2	52.8	43.9	39.9	35.7	43.9	366
芸西村	11.2	12.0	10.5	49.3	55.1	44.2	39.5	32.8	45.3	1,484
長岡郡	6.9	7.2	6.5	42.5	48.8	36.9	50.6	44.0	56.6	3,601
本山町	8.8	8.9	8.7	46.3	52.1	41.2	44.9	39.0	50.1	1,758
大豊町	4.9	5.6	4.3	38.7	45.5	32.7	56.3	48.9	62.9	1,843
土佐郡	9.7	10.3	9.2	44.7	49.6	40.3	45.6	40.1	50.4	1,901
土佐町	9.7	10.2	9.2	44.4	49.2	40.3	45.9	40.6	50.5	1,687
大川村	10.4	11.1	9.7	47.3	53.7	41.0	42.3	35.3	49.2	214
吾川郡	9.0	9.9	8.3	49.6	52.6	46.9	41.4	37.5	44.8	11,737
いの町	9.6	10.4	8.8	52.4	54.8	50.1	38.1	34.8	41.1	9,094
仁淀川町	6.7	7.6	6.0	37.9	43.1	33.3	55.3	49.3	60.7	2,643
高岡郡	10.0	10.9	9.2	47.0	50.4	44.0	43.0	38.7	46.8	23,826
中土佐町	9.1	9.0	9.1	45.1	48.7	42.0	45.8	42.3	48.9	2,877
佐川町	11.3	12.2	10.4	49.5	51.9	47.4	39.2	35.9	42.1	5,235
越知町	8.5	9.4	7.7	45.2	49.5	41.5	46.4	41.1	50.8	2,481
橋原町	9.8	10.7	9.0	47.1	51.5	42.8	43.1	37.7	48.2	1,574
日高村	9.1	10.2	8.1	49.2	51.6	47.1	41.7	38.2	44.8	1,978
津野町	11.0	12.1	10.0	45.8	49.2	42.7	43.2	38.7	47.4	2,281
四万十町	9.8	10.9	8.9	46.3	50.1	42.8	43.9	39.0	48.3	7,400
幡多郡	8.6	9.5	7.9	46.6	50.6	42.9	44.7	39.9	49.2	7,834
大月町	8.1	8.5	7.7	45.5	49.4	41.9	46.4	42.1	50.4	2,303
三原村	8.4	10.1	6.9	43.9	49.4	38.9	47.6	40.4	54.3	709
黒潮町	8.9	9.8	8.2	47.5	51.4	43.9	43.6	38.8	48.0	4,822

※世帯数は、平成27年国勢調査結果を基礎数値とし、各市町村の住民基本台帳システムによる数値から計算しています。
 ※年齢(3区分)別割合の合計は、各区分の割合を算出するにあたり、小数第2位を四捨五入していることから、必ずしも100%とはなりません。

<年齢別(5歳階級)人口>

	0 ~ 4 歳			5 ~ 9 歳			10 ~ 14 歳			15 ~ 19 歳		
	総数	男	女	総数	男	女	総数	男	女	総数	男	女
県計	24,441	12,470	11,971	27,183	13,984	13,199	29,434	14,949	14,485	32,299	16,857	15,442
市計	21,098	10,762	10,336	23,210	11,950	11,260	24,833	12,574	12,259	28,301	14,788	13,513
郡計	3,343	1,708	1,635	3,973	2,034	1,939	4,601	2,375	2,226	3,998	2,069	1,929
高知市	12,870	6,580	6,290	13,882	7,131	6,751	14,774	7,520	7,254	16,522	8,263	8,259
室戸市	263	129	134	327	181	146	354	178	176	268	137	131
安芸市	453	224	229	572	296	276	685	342	343	570	304	266
南国市	1,865	961	904	1,962	1,008	954	2,113	1,079	1,034	2,641	1,432	1,209
土佐市	860	457	403	937	504	433	1,064	547	517	1,363	791	572
須崎市	615	294	321	713	363	350	794	415	379	1,362	806	556
宿毛市	651	333	318	822	397	425	816	393	423	677	348	329
土佐清水市	261	141	120	343	176	167	424	204	220	306	152	154
四万十市	1,243	620	623	1,304	683	621	1,376	686	690	1,392	685	707
香南市	1,237	629	608	1,440	741	699	1,487	732	755	1,595	876	719
香美市	780	394	386	908	470	438	946	478	468	1,605	994	611
安芸郡	478	243	235	522	265	257	539	271	268	465	260	205
東洋町	45	22	23	55	24	31	70	38	32	49	30	19
奈半利町	90	44	46	105	59	46	106	55	51	92	48	44
田野町	81	41	40	77	30	47	81	43	38	58	35	23
安田町	76	48	28	62	35	27	62	33	29	65	29	36
北川村	29	15	14	36	15	21	46	20	26	42	25	17
馬路村	25	10	15	36	19	17	32	15	17	9	10	△ 1
芸西村	132	63	69	151	83	68	142	67	75	150	83	67
長岡郡	154	75	79	172	87	85	162	81	81	172	84	88
本山町	93	37	56	108	54	54	110	57	53	103	49	54
大豊町	61	38	23	64	33	31	52	24	28	69	35	34
土佐郡	144	72	72	149	74	75	124	62	62	115	57	58
土佐町	133	67	66	141	71	70	103	49	54	108	52	56
大川村	11	5	6	8	3	5	21	13	8	7	5	2
吾川郡	660	349	311	806	413	393	987	511	476	937	488	449
いの町	569	305	264	676	337	339	860	445	415	837	429	408
仁淀川町	91	44	47	130	76	54	127	66	61	100	59	41
高岡郡	1,534	780	754	1,833	923	910	2,183	1,140	1,043	1,891	936	955
中土佐町	157	74	83	192	87	105	241	111	130	174	86	88
佐川町	381	197	184	467	235	232	589	299	290	545	264	281
越知町	133	69	64	153	76	77	188	95	93	157	80	77
橋原町	118	57	61	117	59	58	115	71	44	165	98	67
日高村	114	59	55	146	74	72	182	97	85	238	116	122
津野町	154	76	78	220	118	102	240	128	112	155	72	83
四万十町	477	248	229	538	274	264	628	339	289	457	220	237
幡多郡	373	189	184	491	272	219	606	310	296	418	244	174
大月町	80	36	44	136	73	63	169	87	82	125	74	51
三原村	34	20	14	39	25	14	54	28	26	26	20	6
黒潮町	259	133	126	316	174	142	383	195	188	267	150	117

※推計人口は、平成27年国勢調査結果を基礎数値とし、住民基本台帳ネットワークシステムの人口(速報値)を使用して計算し

単位：人

20～24歳			25～29歳			30～34歳			35～39歳			
総数	男	女	総数	男	女	総数	男	女	総数	男	女	
26,267	13,625	12,642	26,400	13,238	13,162	33,403	16,606	16,797	39,008	19,538	19,470	県計
23,227	11,944	11,283	22,833	11,368	11,465	28,732	14,176	14,556	33,537	16,697	16,840	市計
3,040	1,681	1,359	3,567	1,870	1,697	4,671	2,430	2,241	5,471	2,841	2,630	郡計
14,446	7,052	7,394	14,186	6,860	7,326	17,406	8,354	9,052	20,263	9,849	10,414	高知市
169	82	87	340	188	152	441	236	205	454	243	211	室戸市
478	250	228	504	255	249	683	351	332	857	449	408	安芸市
2,174	1,157	1,017	1,956	971	985	2,406	1,212	1,194	2,887	1,451	1,436	南国市
849	439	410	905	479	426	1,222	653	569	1,438	754	684	土佐市
638	349	289	775	452	323	987	561	426	994	546	448	須崎市
490	254	236	591	285	306	867	473	394	1,091	554	537	宿毛市
220	129	91	274	144	130	403	202	201	490	251	239	土佐清水市
791	387	404	1,162	588	574	1,676	823	853	1,841	941	900	四万十市
1,325	755	570	1,255	679	576	1,584	783	801	1,895	986	909	香南市
1,647	1,090	557	885	467	418	1,057	528	529	1,327	673	654	香美市
430	261	169	504	259	245	630	333	297	700	383	317	安芸郡
61	42	19	45	27	18	92	56	36	96	58	38	東洋町
79	45	34	97	46	51	103	57	46	145	78	67	奈半利町
66	44	22	91	46	45	113	60	53	124	70	54	田野町
73	50	23	78	42	36	68	34	34	86	46	40	安田町
24	20	4	48	25	23	53	19	34	50	27	23	北川村
25	12	13	22	11	11	42	27	15	26	13	13	馬路村
102	48	54	123	62	61	159	80	79	173	91	82	芸西村
150	91	59	190	107	83	237	121	116	254	132	122	長岡郡
117	66	51	123	64	59	126	65	61	143	79	64	本山町
33	25	8	67	43	24	111	56	55	111	53	58	大豊町
89	50	39	130	58	72	162	88	74	171	87	84	土佐郡
79	45	34	105	46	59	147	80	67	156	79	77	土佐町
10	5	5	25	12	13	15	8	7	15	8	7	大川村
687	331	356	836	430	406	998	526	472	1,215	625	590	吾川郡
617	313	304	722	361	361	861	453	408	1,043	530	513	いの町
70	18	52	114	69	45	137	73	64	172	95	77	仁淀川町
1,281	680	601	1,534	791	743	2,084	1,078	1,006	2,427	1,234	1,193	高岡郡
128	69	59	151	71	80	226	118	108	269	145	124	中土佐町
329	185	144	401	203	198	489	227	262	594	281	313	佐川町
141	71	70	157	77	80	201	101	100	227	113	114	越知町
108	58	50	107	59	48	150	78	72	160	84	76	檮原町
128	66	62	131	66	65	162	85	77	211	101	110	日高村
90	54	36	117	69	48	222	105	117	265	143	122	津野町
357	177	180	470	246	224	634	364	270	701	367	334	四万十町
403	268	135	373	225	148	560	284	276	704	380	324	幡多郡
97	62	35	87	43	44	141	76	65	165	98	67	大月町
30	19	11	45	27	18	63	28	35	61	33	28	三原村
276	187	89	241	155	86	356	180	176	478	249	229	黒潮町

ています。

<年齢別(5歳階級)人口>

	40～44歳			45～49歳			50～54歳			55～59歳		
	総数	男	女	総数	男	女	総数	男	女	総数	男	女
県計	48,838	24,314	24,524	46,655	22,855	23,800	41,667	20,152	21,515	44,743	21,728	23,015
市計	42,057	20,791	21,266	39,835	19,462	20,373	34,761	16,745	18,016	36,053	17,362	18,691
郡計	6,781	3,523	3,258	6,820	3,393	3,427	6,906	3,407	3,499	8,690	4,366	4,324
高知市	25,771	12,525	13,246	24,386	11,714	12,672	20,841	9,939	10,902	20,805	9,974	10,831
室戸市	595	304	291	702	361	341	740	387	353	814	395	419
安芸市	979	498	481	1,102	562	540	1,000	505	495	1,110	563	547
南国市	3,400	1,687	1,713	3,105	1,512	1,593	2,640	1,234	1,406	2,694	1,263	1,431
土佐市	1,768	957	811	1,639	829	810	1,444	731	713	1,512	713	799
須崎市	1,255	639	616	1,220	656	564	1,221	606	615	1,335	672	663
宿毛市	1,348	659	689	1,252	621	631	1,164	538	626	1,347	661	686
土佐清水市	715	361	354	710	356	354	687	343	344	835	398	437
四万十市	2,321	1,194	1,127	2,142	1,075	1,067	1,898	949	949	2,139	1,059	1,080
香南市	2,356	1,182	1,174	2,185	1,083	1,102	1,842	890	952	1,921	933	988
香美市	1,549	785	764	1,392	693	699	1,284	623	661	1,541	731	810
安芸郡	879	443	436	869	451	418	968	483	485	1,124	592	532
東洋町	118	56	62	122	69	53	137	69	68	164	92	72
奈半利町	158	68	90	139	63	76	183	90	93	210	100	110
田野町	125	65	60	137	71	66	167	87	80	182	94	88
安田町	135	70	65	139	76	63	151	68	83	218	111	107
北川村	49	27	22	64	34	30	67	35	32	74	42	32
馬路村	39	18	21	45	22	23	48	24	24	63	35	28
芸西村	255	139	116	223	116	107	215	110	105	213	118	95
長岡郡	329	193	136	308	163	145	374	205	169	460	245	215
本山町	218	132	86	186	87	99	196	106	90	212	112	100
大豊町	111	61	50	122	76	46	178	99	79	248	133	115
土佐郡	203	104	99	200	107	93	233	120	113	301	166	135
土佐町	194	100	94	186	99	87	208	105	103	270	147	123
大川村	9	4	5	14	8	6	25	15	10	31	19	12
吾川郡	1,500	785	715	1,516	761	755	1,554	735	819	1,937	930	1,007
いの町	1,277	665	612	1,293	634	659	1,343	622	721	1,642	777	865
仁淀川町	223	120	103	223	127	96	211	113	98	295	153	142
高岡郡	2,927	1,519	1,408	3,007	1,455	1,552	2,865	1,417	1,448	3,632	1,822	1,810
中土佐町	346	172	174	373	187	186	334	161	173	412	197	215
佐川町	710	370	340	712	331	381	683	326	357	848	414	434
越知町	242	126	116	294	147	147	304	153	151	357	168	189
橋原町	168	94	74	181	94	87	144	70	74	198	110	88
日高村	269	127	142	289	142	147	274	135	139	306	145	161
津野町	303	176	127	306	142	164	266	130	136	373	190	183
四万十町	889	454	435	852	412	440	860	442	418	1,138	598	540
幡多郡	943	479	464	920	456	464	912	447	465	1,236	611	625
大月町	250	123	127	263	132	131	218	106	112	375	182	193
三原村	62	35	27	86	41	45	74	41	33	106	58	48
黒潮町	631	321	310	571	283	288	620	300	320	755	371	384

※推計人口は、平成27年国勢調査結果を基礎数値とし、住民基本台帳ネットワークシステムの人口(速報値)を使用して計算し

単位：人

60～64歳			65～69歳			70～74歳			75～79歳			
総数	男	女	総数	男	女	総数	男	女	総数	男	女	
49,223	23,911	25,312	64,706	31,270	33,436	50,505	23,374	27,131	42,922	18,595	24,327	県計
38,820	18,672	20,148	51,356	24,551	26,805	40,348	18,618	21,730	33,130	14,375	18,755	市計
10,403	5,239	5,164	13,350	6,719	6,631	10,157	4,756	5,401	9,792	4,220	5,572	郡計
20,883	10,006	10,877	26,930	12,699	14,231	21,223	9,623	11,600	16,957	7,275	9,682	高知市
1,112	541	571	1,703	833	870	1,308	596	712	1,208	562	646	室戸市
1,266	614	652	1,785	862	923	1,423	677	746	1,241	530	711	安芸市
3,060	1,512	1,548	3,929	1,873	2,056	3,197	1,492	1,705	2,491	1,095	1,396	南国市
1,804	854	950	2,621	1,286	1,335	2,124	997	1,127	1,648	742	906	土佐市
1,635	790	845	2,113	1,060	1,053	1,715	827	888	1,499	678	821	須崎市
1,657	786	871	2,105	980	1,125	1,435	679	756	1,242	544	698	宿毛市
1,082	514	568	1,562	785	777	1,283	624	659	1,195	527	668	土佐清水市
2,483	1,198	1,285	3,246	1,596	1,650	2,347	1,067	1,280	1,999	866	1,133	四万十市
2,003	948	1,055	2,837	1,351	1,486	2,292	1,114	1,178	1,852	800	1,052	香南市
1,835	909	926	2,525	1,226	1,299	2,001	922	1,079	1,798	756	1,042	香美市
1,311	653	658	1,701	824	877	1,349	615	734	1,298	545	753	安芸郡
218	98	120	298	154	144	221	113	108	212	100	112	東洋町
282	142	140	336	163	173	254	124	130	233	94	139	奈半利町
221	117	104	245	120	125	189	78	111	195	72	123	田野町
177	91	86	267	131	136	218	110	108	235	105	130	安田町
98	48	50	121	57	64	93	46	47	98	40	58	北川村
58	29	29	66	36	30	61	20	41	70	25	45	馬路村
257	128	129	368	163	205	313	124	189	255	109	146	芸西村
552	297	255	764	394	370	585	256	329	679	282	397	長岡郡
216	111	105	344	175	169	269	122	147	277	121	156	本山町
336	186	150	420	219	201	316	134	182	402	161	241	大豊町
309	163	146	392	205	187	302	133	169	333	156	177	土佐郡
278	145	133	357	181	176	280	126	154	311	145	166	土佐町
31	18	13	35	24	11	22	7	15	22	11	11	大川村
2,283	1,151	1,132	2,844	1,410	1,434	2,185	1,063	1,122	2,001	852	1,149	吾川郡
1,870	926	944	2,293	1,130	1,163	1,711	826	885	1,445	624	821	いの町
413	225	188	551	280	271	474	237	237	556	228	328	仁淀川町
4,491	2,240	2,251	5,645	2,871	2,774	4,293	2,017	2,276	4,136	1,802	2,334	高岡郡
523	260	263	742	390	352	520	241	279	504	216	288	中土佐町
1,009	505	504	1,217	625	592	961	449	512	875	406	469	佐川町
439	228	211	526	256	270	447	206	241	445	199	246	越知町
295	153	142	363	178	185	263	123	140	251	113	138	檜原町
389	182	207	548	274	274	396	197	199	347	137	210	日高村
459	226	233	567	308	259	396	187	209	437	181	256	津野町
1,377	686	691	1,682	840	842	1,310	614	696	1,277	550	727	四万十町
1,457	735	722	2,004	1,015	989	1,443	672	771	1,345	583	762	幡多郡
456	245	211	563	303	260	415	202	213	387	165	222	大月町
110	55	55	144	70	74	125	55	70	122	48	74	三原村
891	435	456	1,297	642	655	903	415	488	836	370	466	黒潮町

ています。

<年齢別(5歳階級)人口>

単位:人

	80～84歳			85歳以上		
	総数	男	女	総数	男	女
県計	38,104	14,720	23,384	47,667	13,812	33,855
市計	28,550	10,856	17,694	35,070	9,956	25,114
郡計	9,554	3,864	5,690	12,597	3,856	8,741
高知市	14,213	5,293	8,920	17,000	4,667	12,333
室戸市	960	405	555	997	281	716
安芸市	1,100	448	652	1,250	376	874
南国市	2,199	834	1,365	2,832	765	2,067
土佐市	1,329	541	788	1,883	547	1,336
須崎市	1,327	491	836	1,776	534	1,242
宿毛市	1,219	447	772	1,513	452	1,061
土佐清水市	1,091	424	667	1,213	393	820
四万十市	1,917	740	1,177	2,474	734	1,740
香南市	1,508	601	907	1,885	541	1,344
香美市	1,687	632	1,055	2,247	666	1,581
安芸郡	1,302	514	788	1,531	446	1,085
東洋町	206	72	134	208	66	142
奈半利町	277	107	170	334	89	245
田野町	201	74	127	256	81	175
安田町	211	89	122	236	64	172
北川村	105	37	68	121	41	80
馬路村	61	31	30	54	24	30
芸西村	241	104	137	322	81	241
長岡郡	704	266	438	871	278	593
本山町	284	109	175	414	125	289
大豊町	420	157	263	457	153	304
土佐郡	388	155	233	535	160	375
土佐町	351	141	210	488	149	339
大川村	37	14	23	47	11	36
吾川郡	1,836	762	1,074	2,357	740	1,617
いの町	1,295	541	754	1,623	501	1,122
仁淀川町	541	221	320	734	239	495
高岡郡	4,091	1,674	2,417	5,718	1,740	3,978
中土佐町	522	223	299	694	202	492
佐川町	810	319	491	1,145	354	791
越知町	427	172	255	741	218	523
禰原町	278	110	168	378	133	245
日高村	304	131	173	438	123	315
津野町	415	176	239	598	175	423
四万十町	1,335	543	792	1,724	535	1,189
幡多郡	1,233	493	740	1,585	492	1,093
大月町	395	148	247	459	156	303
三原村	111	39	72	217	80	137
黒潮町	727	306	421	909	256	653

※推計人口は、平成27年国勢調査結果を基礎数値とし、住民基本台帳ネットワークシステムの人口(速報値)を使用して計算しています。

<前月中の人口動態>

単位:人

	自然動態			社会動態							増減 総数
	出生者数	死亡者数	自然増減数	転入者数	その他	計	転出者数	その他	計	社会増減数	
県計	380	770	△ 390	1,336	23	1,359	1,265	28	1,293	66	△ 324
市計	333	572	△ 239	1,101	17	1,118	1,016	21	1,037	81	△ 158
郡計	47	198	△ 151	235	6	241	249	7	256	△ 15	△ 166
高知市	208	285	△ 77	605	11	616	495	10	505	111	34
室戸市	6	16	△ 10	7	2	9	22	0	22	△ 13	△ 23
安芸市	11	22	△ 11	30	0	30	19	0	19	11	0
南国市	25	51	△ 26	110	0	110	150	3	153	△ 43	△ 69
土佐市	14	27	△ 13	65	1	66	62	4	66	0	△ 13
須崎市	14	20	△ 6	40	0	40	66	1	67	△ 27	△ 33
宿毛市	11	31	△ 20	33	0	33	35	0	35	△ 2	△ 22
土佐清水市	4	15	△ 11	14	1	15	19	0	19	△ 4	△ 15
四万十市	19	43	△ 24	71	0	71	48	1	49	22	△ 2
香南市	16	34	△ 18	68	1	69	55	0	55	14	△ 4
香美市	5	28	△ 23	58	1	59	45	2	47	12	△ 11
安芸郡	5	17	△ 12	26	1	27	37	1	38	△ 11	△ 23
東洋町	1	2	△ 1	2	0	2	4	0	4	△ 2	△ 3
奈半利町	1	4	△ 3	3	0	3	8	0	8	△ 5	△ 8
田野町	0	2	△ 2	5	0	5	13	0	13	△ 8	△ 10
安田町	1	3	△ 2	4	0	4	6	0	6	△ 2	△ 4
北川村	1	0	1	0	0	0	3	0	3	△ 3	△ 2
馬路村	0	1	△ 1	2	0	2	0	0	0	2	1
芸西村	1	5	△ 4	10	1	11	3	1	4	7	3
長岡郡	0	16	△ 16	36	0	36	21	1	22	14	△ 2
本山町	0	4	△ 4	20	0	20	8	0	8	12	8
大豊町	0	12	△ 12	16	0	16	13	1	14	2	△ 10
土佐郡	1	7	△ 6	8	0	8	5	0	5	3	△ 3
土佐町	1	7	△ 6	6	0	6	4	0	4	2	△ 4
大川村	0	0	0	2	0	2	1	0	1	1	1
吾川郡	15	31	△ 16	49	3	52	54	2	56	△ 4	△ 20
いの町	11	22	△ 11	35	2	37	44	2	46	△ 9	△ 20
仁淀川町	4	9	△ 5	14	1	15	10	0	10	5	0
高岡郡	24	106	△ 82	88	2	90	89	3	92	△ 2	△ 84
中土佐町	2	15	△ 13	4	0	4	3	1	4	0	△ 13
佐川町	5	22	△ 17	26	0	26	39	1	40	△ 14	△ 31
越知町	3	9	△ 6	15	0	15	10	0	10	5	△ 1
橋原町	2	5	△ 3	2	0	2	7	0	7	△ 5	△ 8
日高村	1	8	△ 7	7	0	7	4	0	4	3	△ 4
津野町	3	8	△ 5	14	1	15	8	1	9	6	1
四万十町	8	39	△ 31	20	1	21	18	0	18	3	△ 28
幡多郡	2	21	△ 19	28	0	28	43	0	43	△ 15	△ 34
大月町	0	10	△ 10	9	0	9	11	0	11	△ 2	△ 12
三原村	1	2	△ 1	5	0	5	4	0	4	1	0
黒潮町	1	9	△ 8	14	0	14	28	0	28	△ 14	△ 22

高知県金融経済概況

【概 論】

高知県の景気は、緩やかに回復している。

前回の概況公表時（10月上旬）以降の県内景気をみると、個人消費は、労働需給が着実に改善し、雇用者所得も緩やかな増加基調にあるもとで、底堅く推移している。観光客は、足もと台風到来に伴う県外宿泊客キャンセルの影響などがみられるものの、基調としては個人客を中心に増加している。また、住宅投資が増加しているほか、公共投資は高水準、設備投資も高めの水準で推移している。こうした需要動向等を背景に、生産は緩やかに増加している。

先行きについては、企業・家計の両部門において、所得から支出への前向きの循環が維持されるもとで、経済対策の効果も見込まれることから、緩やかに回復していくと考えられる。もっとも、①人手不足の影響、②消費者の根強い低価格志向の帰趨、③国際金融資本市場の動向等の影響について、注視していく必要がある。

【各 論】

1. 需要項目別の動向

公共投資は、高水準で推移している。

発注の動きを示す公共工事請負金額をみると、10月は国や県発注工事の減少から前年を下回って（17/10月前年比：▲23.0%）おり、年度初来累計額（10月までの累計）も、引き続き複数の大型案件の発注がみられた前年を下回って推移している（年度初来累計前年比：▲15.8%）。もっとも、公共工事の出来高は、前年度の公共工事予算の執行が進むもとで、引き続き高水準で推移しているとみられる。

設備投資は、高めの水準で推移している。

2017年度の設備投資額（17/9月短観ベース）は、現時点では、製造業における能力増強投資やBCP関連投資、非製造業における省力化投資などから前年度を1割強上回る計画となっている（全産業：+13.1%）。

この間、企業からみた生産設備や営業用設備（17/9月短観ベース）は、不足感が幾分強い状態が続いている（生産・営業用設備判断D. I. <「過剰」－「不足」>、17/6月：▲3→17/9月：▲2）。

個人消費は、底堅く推移している。

大型小売店¹の販売動向をみると、底堅く推移している。コンビニエンスストア売上高は、新規出店効果から、前年を上回って推移している。家電量販店販売額は、テレビ等を中心に堅調に推移している。乗用車新車登録台数は、増加している（17/9月前年比：+10.6%）。また、旅行取扱高は、海外旅行が持ち直しているほか、国内旅行も堅調に推移している。

観光は、足もと台風到来に伴う県外宿泊客キャンセルの影響などがみられるものの、基調としては個人客を中心に増加している。

県内の主要旅館・ホテルの宿泊客数（17/9月前年比：▲1.4%）は、台風到来に伴う県外宿泊客キャンセルの影響などから前年を下回った。一方、主要観光施設への入込客数（同：+31.1%＜速報値＞）は、引き続き「志国高知 幕末維新博」の効果などから、前年を上回っている。この間、外国人観光客については、クルーズ船寄港の効果などから増加している。

住宅投資は、増加している。

新設住宅着工戸数は、月々の振れを伴いつつも、緩和的な金融環境の下支えなどから、基調としては前年を上回って推移している（17/9月前年比：+44.9%）。

2. 生産

製造業の生産は、緩やかに増加している。

一般機械は、災害対策関連や設備投資関連向けを中心に増加している。電子部品は、減少している。食料品は、増加している。製紙は、海外向けを中心に増加している。窯業・土石は、民間建設向けの一部で弱めの動きが続いているものの、全体としては持ち直している。鉄鋼は、造船・機械向けで弱めの動きが続いているものの、自動車向けを中心に全体としては持ち直している。

3. 雇用・所得

労働需給は、着実な改善が続いている。

有効求人倍率は、上昇基調にある（17/9月：1.18倍）。常用労働者数は、前年を上回った（17/8月前年比：+2.2%）。この間、企業からみた雇用人員（17/9月短観ベース）は、不足感が根強い状態が続いている（雇用人員判断D. I. <「過剰」－「不足」>、17/6月：▲32→17/9月：▲30）。

雇用者所得は、緩やかな増加基調にある。

1人当りの現金給与総額は、緩やかな上昇基調にある（17/8月前年比：▲0.7%）。こうしたもとで、常用労働者数と1人当りの現金給与総額の積として表される雇用者所得は、緩やかな増加基調にある。

¹ 県内の百貨店、ショッピングセンター、スーパー等。

4. 物価

消費者物価の前年比は、0%台後半となっている。

消費者物価（高知市、生鮮食品を除く総合）の前年比は、ガソリンや食料品（除く生鮮食品）などが前年を上回ったことから、0%台後半となった（17/9月前年比：+0.7%）。

5. 企業倒産

企業倒産は、低めの水準で推移している（17/10月：倒産件数3件<前年1件>、負債総額80百万円<同12百万円>）。

6. 金融

実質預金（銀行、信金、信組）は、個人預金や法人預金の増加から、前年比プラス基調をたどっている（17/9月末残前年比：+3.2%）。

貸出（同）は、個人向けを中心に増加していることから、前年を上回っている（同：+0.9%）。

貸出約定平均金利（銀行）は、低下基調をたどっている（17/9月：1.507%）。

以 上

【本文中の使用計数などの出所】

- ・ 乗用車新車登録台数：四国運輸局「自動車保有台数と販売状況速報」、主要観光施設への入込客数：高知県「月別観光施設利用実績」、新設住宅着工戸数：国土交通省「建築着工統計調査報告」、公共工事請負金額：西日本建設業保証株式会社「高知県内の公共工事動向」、有効求人倍率など：厚生労働省「一般職業紹介状況」、常用労働者数・現金給与総額・雇用者所得など：高知県「毎月勤労統計調査地方調査」、消費者物価（高知市、生鮮食品を除く総合）：総務省「消費者物価指数」、企業倒産：東京商工リサーチ「倒産月報」。
- ・ その他の項目は、日本銀行高知支店が個別に収集したもの。
- ・ なお、利用統計は公表月によって異なる。

金融統計・経済指標(2017年9月)

1. 銀行券 (単位:百万円)

	当月中	前年同月中
発行	27,979	28,697
還収	11,550	11,906
	発行超 16,429	発行超 16,791

2. 金融機関預貸金 (単位:百万円)

	月末残高		月中増減	
		前年比(%)		前年同月増減
預金	3,605,000	3.2	8,510	-17,145
実質預金	3,603,653	3.2	7,391	-17,273
貸出金	1,649,811	0.9	-2,751	3,298

	実質預金 (末残前年比、%)	貸出金 (末残前年比、%)	貸出約定平均金利 (総合、%)
2015年	1.3	0.8	1.624
2016年	2.4	0.2	1.534
2016/10~12月	2.4	0.2	1.534
2017/1~3月	1.5	0.9	1.510
4~6月	2.9	1.4	1.500
7~9月	3.2	0.9	1.507
2017/5月	1.2	1.3	1.507
6月	2.9	1.4	1.500
7月	1.8	1.0	1.498
8月	2.5	1.3	1.496
9月	3.2	0.9	1.507

3. 県内宿泊客数

	前年比(%)			
	西部	中部	東部	県全体
2015年	-2.0	3.3	3.7	2.6
2016年	1.6	2.5	0.4	2.1
2016/10~12月	4.4	2.2	4.5	2.7
2017/1~3月	14.6	9.0	3.0	9.0
4~6月	5.2	8.8	3.3	7.8
7~9月	-9.6	1.7	-7.2	-0.9
2017/5月	6.5	8.2	13.5	8.5
6月	6.9	6.6	6.5	6.6
7月	-5.0	3.0	0.3	1.6
8月	-11.4	1.0	-11.7	-2.5
9月	-11.3	1.1	-7.2	-1.4

(注)

【金融機関預貸金】

- ・ 国内銀行（ゆうちょ銀行を除く）、信用金庫および信用組合の高知県内店舗ベース。
特別国際金融取引勘定（オフショア勘定）を除く。実質預金は、預金から切手手形を控除したもの。貸出金については、中央政府向け貸出を除く。

【貸出約定平均金利】

- ・ 高知県内に店舗を置く国内銀行（ゆうちょ銀行を除く）の貸出平均金利（ストックベース）を貸出金残高で加重平均したもの。高知県内融資分、当座貸越を含むベース。

【県内宿泊客数※】

- ・ 15/10月、16/5月、16/6月、16/7月、16/8月、17/1月に集計対象先の見直しを行っているため、計数は連続していない。直近見直し後は高知県内39先ベース。

※ 県内宿泊客数の前年同月比は、既存店ベースの値（既存店ベースとは、集計対象先の変更等があった場合、前年同月比を当年および前年とも集計の対象となった先のみで算出したもの）。また、前年比、前年同期比の算出は、月次の既存店の集計額の積み上げによって計算している。

【その他】

- ・ p は速報値、r は改定値。
- ・ 出所はいずれも日本銀行高知支店。

高知市消費者物価指数〈平成29年9月分〉

高知県統計課
088-823-9783

総務省統計局 平成29年10月27日公表

総合で 100.7 (平成27年=100)

(1) 総合 100.7

前年同月比は 0.7%の上昇 前月比は 0.2%の上昇

(2) 生鮮食品を除く総合 100.5

前年同月比は 0.7%の上昇 前月比は同水準

(3) 生鮮食品及びエネルギーを除く総合 100.7

前年同月比は 0.2%の上昇 前月比は同水準

前年同月比は 0.7%の上昇

前年同月比	上昇した主なもの	下落した主なもの
	家具・家事用品 5.9%	住居 $\Delta 0.9\%$
	光熱・水道 4.5%	諸雑費 $\Delta 0.2\%$
	保健医療 2.3%	
	被服及び履物 0.9%	
	教養娯楽 0.8%	
	教育 0.5%	
	食料 0.4%	

前月比は 0.2%の上昇

前月比	上昇した主なもの	下落した主なもの
	被服及び履物 5.2%	教養娯楽 $\Delta 0.7\%$
	家具・家事用品 1.2%	交通・通信 $\Delta 0.6\%$
	食料 0.3%	保健医療 $\Delta 0.1\%$
	住居 0.1%	
	光熱・水道 0.1%	

(高知市)

	総合	食料	住居	光熱・水道	家具・家事用品	被服及び履物	保健医療	交通・通信	教育	教養娯楽	諸雑費
ウェイト	10000	2577	2094	694	370	375	416	1512	203	1047	713
平成28年9月	100.0	102.6	99.7	95.6	96.6	103.2	100.7	97.2	100.0	100.7	100.5
平成29年8月	100.5	102.7	98.8	99.9	101.1	99.0	103.1	97.8	100.5	102.2	100.3
平成29年9月	100.7	103.1	98.9	100.0	102.3	104.2	103.0	97.2	100.5	101.5	100.4
前年同月比(%)	0.7	0.4	$\Delta 0.9$	4.5	5.9	0.9	2.3	0.0	0.5	0.8	$\Delta 0.2$
前月比(%)	0.2	0.3	0.1	0.1	1.2	5.2	$\Delta 0.1$	$\Delta 0.6$	0.0	$\Delta 0.7$	0.0
寄与度(前年同月比)	/	0.11	$\Delta 0.18$	0.30	0.21	0.03	0.10	0.00	0.01	0.09	$\Delta 0.01$
寄与度(前月比)	/	0.09	0.02	0.01	0.05	0.19	0.00	$\Delta 0.09$	0.00	$\Delta 0.08$	0.00

高知市消費者物価指数は総務省統計局『小売物価統計調査』の調査票情報を独自集計したものです。

高知市消費者物価指数

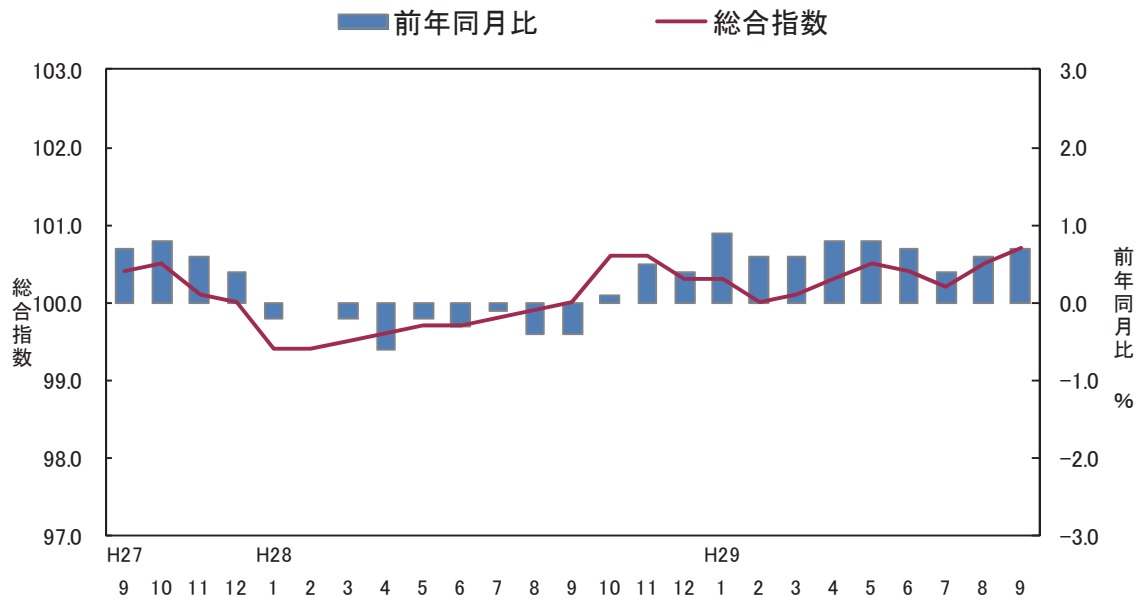

<参考> 全国消費者物価指数の動向 (平成29年9月分)

総合指数は平成27年を100として100.5となりました。

前月比は0.2%の上昇となり、前年同月比は0.7%の上昇となりました。

(全国)

	総合	食料	住居	光熱・水道	家具・家事用品	被服及び履物	保健医療	交通・通信	教育	教養娯楽	諸雑費
ウェイト	10000	2623	2087	745	348	412	430	1476	316	989	574
平成28年9月	99.8	101.8	99.8	90.8	98.3	103.9	101.2	97.8	101.9	101.0	100.9
平成29年8月	100.3	102.0	99.7	96.0	98.4	99.2	103.0	98.2	102.2	102.6	101.1
平成29年9月	100.5	102.9	99.7	96.2	98.1	103.6	103.0	97.8	102.3	101.3	101.0
前月比 (%)	0.2	0.9	0.0	0.2	△ 0.2	4.4	0.0	△ 0.5	0.1	△ 1.3	△ 0.1
前年同月比 (%)	0.7	1.0	△ 0.2	6.0	△ 0.2	△ 0.3	1.8	0.0	0.4	0.2	0.1
寄与度(前月比)	/	0.23	0.00	0.01	△ 0.01	0.18	0.00	△ 0.07	0.00	△ 0.13	0.00
寄与度(前年同月比)	/	0.27	△ 0.03	0.41	△ 0.01	△ 0.01	0.08	0.00	0.01	0.02	0.01

(1) 食料指数 103.1

前月比(+)
0.3%
前年同月比(+)
0.4%

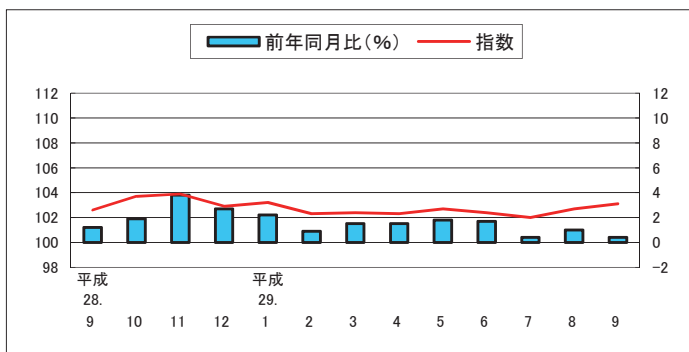

(2) 住居指数 98.9

前月比(+)
0.1%
前年同月比(△)
0.9%

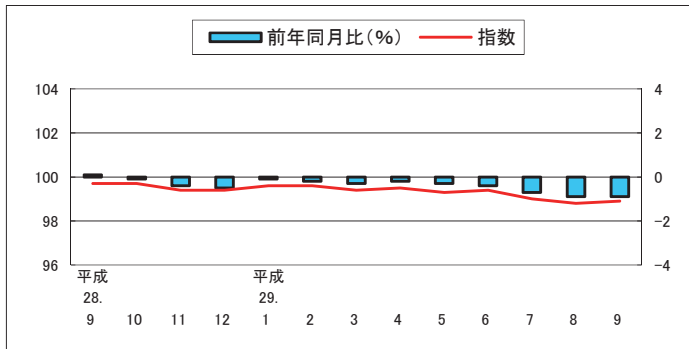

(3) 光熱・水道指数 100.0

前月比(+)
0.1%
前年同月比(+)
4.5%

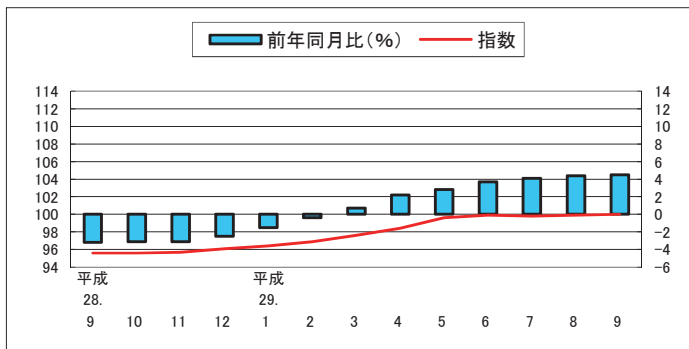

(4) 家具・家事用品指数 102.3

前月比(+)
1.2%
前年同月比(+)
5.9%

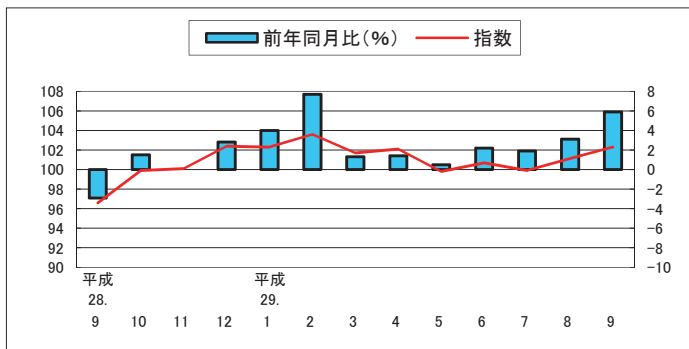

(5) 被服及び履物指数 104.2

前月比(+)
5.2%
前年同月比(+)
0.9%

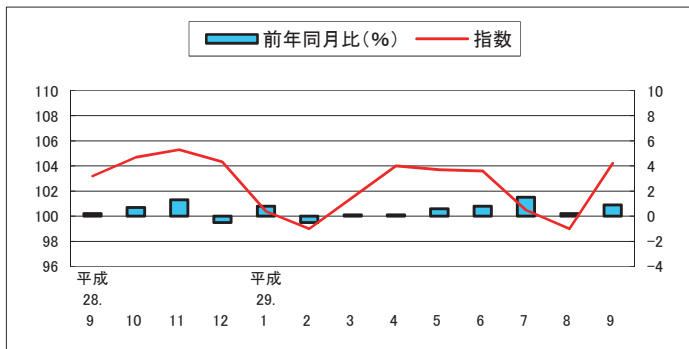

(6) 保健医療指数 103.0

前月比(△) 0.1%
前年同月比(+) 2.3%

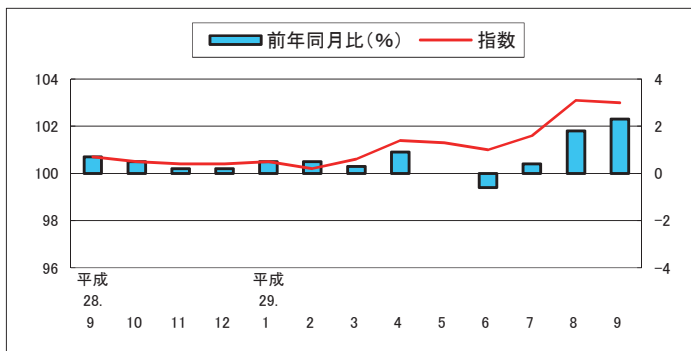

(7) 交通・通信指数 97.2

前月比(△) 0.6%
前年同月比 0.0%

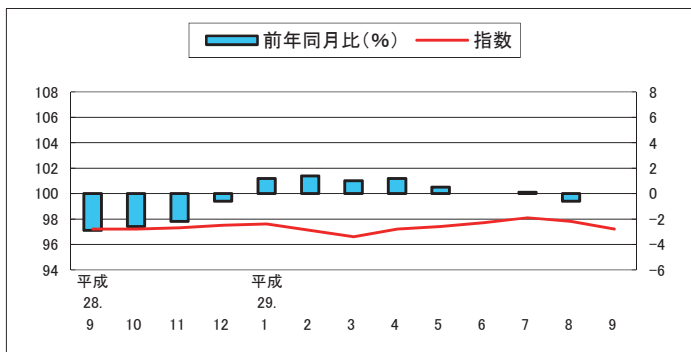

(8) 教育指数 100.5

前月比 0.0%
前年同月比(+) 0.5%

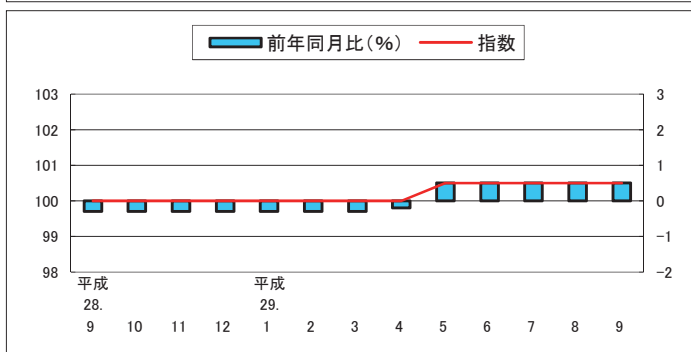

(9) 教養娯楽指数 101.5

前月比(△) 0.7%
前年同月比(+) 0.8%

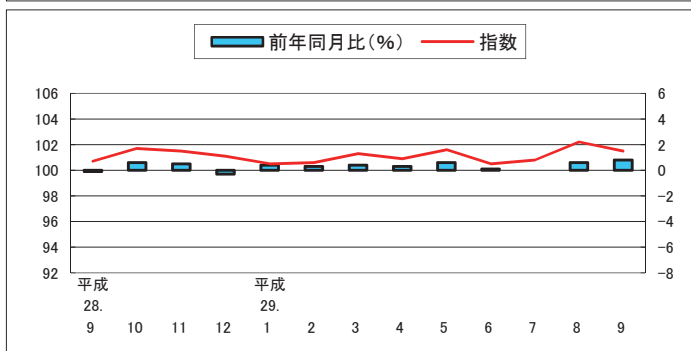

(10) 諸雑費指数 100.4

前月比 0.0%
前年同月比(△) 0.2%

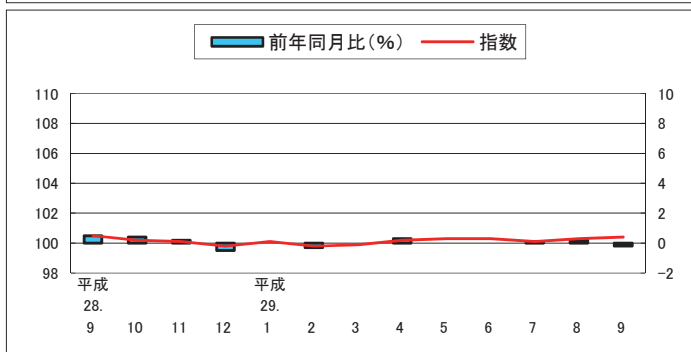

高知市中分類指数

(平成27年=100)

中 分 類	ウエイト	平成 28年 平均	平成 28年 9月	平成 29年 8月	平成 29年 9月	前月比 (%)	前年 同月比 (%)
総 合	10000	99.9	100.0	100.5	100.7	0.2	0.7
食料	2577	101.8	102.6	102.7	103.1	0.3	0.4
穀類	196	103.6	104.5	104.1	104.3	0.2	△0.1
魚介類	205	105.6	106.7	108.0	108.8	0.8	2.0
肉類	202	101.7	102.9	104.1	104.4	0.2	1.4
乳卵類	104	99.8	98.4	99.1	99.1	0.0	0.7
野菜・海藻	240	99.8	103.3	96.3	101.6	5.5	△1.7
果物	92	105.3	100.7	101.8	100.9	△0.9	0.2
油脂・調味料	106	98.4	98.1	98.0	98.6	0.6	0.6
菓子類	212	103.3	105.2	106.4	106.1	△0.3	0.9
調理食品	358	103.0	104.5	105.5	104.5	△1.0	0.0
飲料	150	100.9	102.2	100.1	98.5	△1.6	△3.7
酒類	143	99.4	99.5	101.6	101.8	0.2	2.4
外食	569	100.8	100.8	102.1	102.1	0.0	1.3
住居	2094	99.7	99.7	98.8	98.9	0.1	△0.9
家賃	1702	99.7	99.8	98.7	98.7	0.0	△1.2
設備修繕・維持	393	99.3	99.4	99.2	99.8	0.6	0.4
光熱・水道	694	96.3	95.6	99.9	100.0	0.1	4.5
電気代	347	97.0	96.7	102.6	102.6	0.0	6.1
ガス代	178	94.0	91.9	95.0	95.4	0.4	3.9
他の光熱	18	76.9	77.0	94.7	94.7	0.0	22.9
上下水道料	151	100.0	100.0	100.0	100.0	0.0	0.0
家具・家事用品	370	99.0	96.6	101.1	102.3	1.2	5.9
家庭用耐久財	109	97.3	88.4	107.9	110.3	2.2	24.8
室内装備品	30	92.1	89.3	73.7	79.3	7.6	△11.2
寝具類	37	98.4	97.1	99.8	98.7	△1.2	1.6
家事雑貨	71	104.3	106.2	108.7	109.3	0.5	3.0
家事用消耗品	86	99.3	100.2	97.1	97.4	0.3	△2.8
家事サービス	36	99.7	99.7	99.7	99.7	0.0	0.0
被服及び履物	375	102.1	103.2	99.0	104.2	5.2	0.9
衣料	143	100.5	102.9	98.1	103.9	5.9	0.9
和服	1	100.0	100.0	100.0	100.0	0.0	0.0
洋服	142	100.5	103.0	98.1	103.9	6.0	0.9
シャツ・セーター・下着類	125	103.5	103.9	94.5	102.8	8.8	△1.1
シャツ・セーター類	90	105.1	106.1	93.6	105.3	12.6	△0.8
下着類	35	99.6	98.4	96.7	96.3	△0.4	△2.0
履物類	56	104.6	105.6	110.3	110.7	0.4	4.8
他の被服	31	100.1	98.6	99.7	100.5	0.9	1.9
被服関連サービス	19	101.4	101.7	101.9	101.9	0.0	0.2

高知市中分類指数（続き）

（平成27年=100）

中 分 類	ウエイト	平成 28年 平均	平成 28年 9月	平成 29年 8月	平成 29年 9月	前月比 (%)	前年 同月比 (%)
保健医療	416	100.6	100.7	103.1	103.0	△0.1	2.3
医薬品・健康保持用摂取品	133	99.4	98.8	102.1	101.8	△0.3	3.0
保健医療用品・器具	76	99.2	99.8	98.1	98.1	0.0	△1.7
保健医療サービス	206	102.0	102.2	105.5	105.5	0.0	3.3
交通・通信	1512	97.0	97.2	97.8	97.2	△0.6	0.0
交通	170	99.4	99.2	102.8	98.7	△4.0	△0.5
自動車等関係費	842	95.4	96.5	98.9	98.8	△0.1	2.3
通信	499	99.0	97.5	94.2	93.9	△0.4	△3.8
教育	203	100.1	100.0	100.5	100.5	0.0	0.5
授業料等	153	100.2	100.2	100.8	100.8	0.0	0.6
教科書・学習参考教材	9	100.5	100.5	101.1	101.1	0.0	0.6
補習教育	40	99.3	99.0	99.0	99.0	0.0	0.0
教養娯楽	1047	100.9	100.7	102.2	101.5	△0.7	0.8
教養娯楽用耐久財	89	100.9	97.3	93.5	94.5	1.0	△2.9
教養娯楽用品	221	101.1	100.5	102.2	103.4	1.2	2.9
書籍・他の印刷物	141	100.5	100.5	101.0	100.9	△0.1	0.3
教養娯楽サービス	596	100.9	101.3	103.9	102.0	△1.8	0.7
諸雑費	713	100.1	100.5	100.3	100.4	0.0	△0.2
理美容サービス	127	100.1	100.1	100.1	100.1	0.0	0.0
理美容用品	166	100.6	102.1	100.5	100.6	0.1	△1.5
身の回り用品	53	95.8	94.6	93.4	93.4	0.0	△1.2
たばこ	75	101.2	101.7	102.4	102.4	0.0	0.7
他の諸雑費	292	100.3	100.6	101.1	101.1	0.0	0.4
生鮮食品	368	104.0	106.2	101.0	104.9	3.9	△1.2
生鮮魚介	116	107.7	110.4	110.3	112.4	2.0	1.8
生鮮野菜	166	100.3	105.8	93.7	101.5	8.3	△4.0
生鮮果物	86	106.0	101.2	102.3	101.4	△0.9	0.2
生鮮食品を除く総合	9632	99.7	99.8	100.5	100.5	0.0	0.7
生鮮食品を除く食料	2209	101.5	102.0	103.0	102.8	△0.3	0.7
持家の帰属家賃を除く総合	8738	99.9	100.0	100.8	101.0	0.2	1.0
持家の帰属家賃を除く住居	832	99.5	99.5	99.1	99.4	0.3	△0.1
持家の帰属家賃を除く家賃	440	99.6	99.6	99.0	99.0	0.0	△0.6
持家の帰属家賃及び生鮮食品を除く総合	8370	99.7	99.8	100.8	100.8	0.0	1.0
エネルギー	773	91.3	91.9	98.1	98.2	0.1	6.9
食料(酒類を除く)及びエネルギーを除く総合	6793	100.1	100.0	99.9	100.1	0.1	0.1
教育関係費	261	100.9	100.9	101.3	101.3	0.0	0.4
教養娯楽関係費	1073	100.7	100.4	102.5	101.1	△1.3	0.7
情報通信関係費	553	99.1	98.8	96.1	96.1	0.0	△2.8
生鮮食品及びエネルギーを除く総合	8858	100.4	100.5	100.7	100.7	0.0	0.2

高知市消費者物価指数

(平成27年=100)

		総合	食料	住居	光熱・水道	家具・家事用品	被服及び履物	保健医療	交通・通信	教育	教養娯楽	諸雑費	生鮮食品を除く総合	生鮮食品及びエネルギーを除く総合	食料(酒類を除く)及びエネルギーを除く総合	
指	平成22年平均	96.4	92.3	101.2	89.3	99.7	96.0	100.2	96.0	99.8	103.0	91.9	97.0	-	99.1	
	23	96.1	92.3	100.6	91.1	94.5	96.4	100.2	97.1	97.6	98.1	95.2	96.6	-	98.0	
	24	96.0	92.8	100.0	92.9	95.2	95.9	99.2	97.3	97.8	97.0	94.6	96.5	-	97.5	
	25	96.2	92.6	99.5	95.3	93.9	94.6	98.5	98.9	97.9	95.9	96.0	96.7	-	97.2	
	26	98.9	96.4	100.2	101.2	98.5	96.4	99.2	101.2	99.2	98.7	99.5	99.2	-	99.1	
	27	100.0	100.0	100.0	100.0	100.0	100.0	100.0	100.0	100.0	100.0	100.0	100.0	100.0	100.0	
	28	99.9	101.8	99.7	96.3	99.0	102.1	100.6	97.0	100.1	100.9	100.1	99.7	100.4	100.1	
	数	平成28.	9	100.0	102.6	99.7	95.6	96.6	103.2	100.7	97.2	100.0	100.7	100.5	99.8	100.5
		10	100.6	103.7	99.7	95.6	99.9	104.7	100.5	97.2	100.0	101.7	100.2	100.0	100.8	100.3
		11	100.6	103.9	99.4	95.7	100.1	105.3	100.4	97.3	100.0	101.5	100.1	100.0	100.7	100.2
		12	100.3	102.9	99.4	96.1	102.4	104.3	100.4	97.5	100.0	101.1	99.8	100.0	100.6	100.2
平成29.		1	100.3	103.2	99.6	96.4	102.3	100.4	100.5	97.6	100.0	100.5	100.1	99.9	100.4	99.9
		2	100.0	102.3	99.6	96.9	103.6	99.0	100.2	97.1	100.0	100.6	99.8	99.8	100.3	99.7
		3	100.1	102.4	99.4	97.6	101.7	101.5	100.6	96.6	100.0	101.3	99.9	100.0	100.3	99.7
		4	100.3	102.3	99.5	98.4	102.1	104.0	101.4	97.2	100.0	100.9	100.2	100.3	100.6	100.0
		5	100.5	102.7	99.3	99.6	99.8	103.7	101.3	97.4	100.5	101.6	100.3	100.4	100.6	100.0
		6	100.4	102.4	99.4	99.9	100.7	103.6	101.0	97.7	100.5	100.5	100.3	100.5	100.6	100.0
		7	100.2	102.0	99.0	99.8	99.9	100.5	101.6	98.1	100.5	100.8	100.1	100.3	100.5	99.8
		8	100.5	102.7	98.8	99.9	101.1	99.0	103.1	97.8	100.5	102.2	100.3	100.5	100.7	99.9
		9	100.7	103.1	98.9	100.0	102.3	104.2	103.0	97.2	100.5	101.5	100.4	100.5	100.7	100.1
前 月 比 (%)	平成28.	9	0.1	0.9	0.1	0.0	△1.5	4.5	△0.5	△1.2	0.0	△0.9	0.4	△0.1	△0.1	△0.2
		10	0.5	1.1	0.0	0.0	3.4	1.4	△0.1	0.0	0.0	1.0	△0.4	0.3	0.3	0.4
		11	0.0	0.1	△0.3	0.1	0.2	0.6	△0.1	0.1	0.0	△0.2	0.0	0.0	△0.1	△0.2
		12	△0.2	△1.0	0.0	0.4	2.3	△1.0	0.0	0.2	0.0	△0.3	△0.3	0.0	△0.1	0.0
	平成29.	1	0.0	0.3	0.2	0.3	△0.1	△3.8	0.1	0.0	0.0	△0.6	0.3	△0.1	△0.2	△0.3
		2	△0.3	△0.8	0.0	0.5	1.3	△1.3	△0.3	△0.5	0.0	0.0	△0.3	0.0	△0.1	△0.2
		3	0.1	0.0	△0.1	0.7	△1.8	2.4	0.4	△0.4	0.0	0.7	0.1	0.2	0.1	△0.1
		4	0.3	△0.1	0.0	0.8	0.4	2.5	0.8	0.6	0.0	△0.3	0.3	0.3	0.2	0.3
		5	0.2	0.3	△0.1	1.2	△2.2	△0.3	△0.2	0.3	0.5	0.6	0.1	0.1	0.1	0.0
		6	△0.1	△0.3	0.1	0.3	0.9	△0.1	△0.3	0.3	0.0	△1.0	0.0	0.0	0.0	0.0
	7	△0.2	△0.4	△0.3	△0.1	△0.8	△3.0	0.6	0.5	0.0	0.3	△0.2	△0.2	△0.2	△0.2	
前 年 同 月 比 (%)	平成28.	9	△0.4	1.2	0.1	△3.2	△2.9	0.2	0.7	△2.9	△0.3	△0.1	0.5	△0.4	0.2	△0.3
		10	0.1	1.9	△0.1	△3.1	1.5	0.7	0.5	△2.6	△0.3	0.6	0.4	△0.3	0.3	0.1
		11	0.5	3.8	△0.4	△3.1	0.0	1.3	0.2	△2.2	△0.3	0.5	0.2	△0.3	0.1	△0.2
		12	0.4	2.7	△0.5	△2.5	2.8	△0.5	0.2	△0.6	△0.3	△0.3	△0.5	△0.1	0.0	△0.3
	平成29.	1	0.9	2.2	△0.1	△1.5	4.0	0.8	0.5	1.2	△0.3	0.4	0.0	0.5	0.2	0.1
		2	0.6	0.9	△0.2	△0.4	7.7	△0.5	0.5	1.4	△0.3	0.3	△0.3	0.6	0.2	0.0
		3	0.6	1.5	△0.3	0.7	1.3	0.1	0.3	1.0	△0.3	0.4	0.0	0.6	△0.1	△0.5
		4	0.8	1.5	△0.2	2.2	1.4	0.1	0.9	1.2	△0.2	0.3	0.3	0.7	0.1	△0.2
		5	0.8	1.8	△0.3	2.8	0.5	0.6	0.0	0.5	0.5	0.6	0.0	0.7	0.2	△0.2
		6	0.7	1.7	△0.4	3.7	2.2	0.8	△0.6	0.0	0.5	0.1	0.0	0.7	0.3	△0.2
	7	0.4	0.4	△0.7	4.1	1.9	1.5	0.4	0.1	0.5	0.0	0.1	0.5	0.1	△0.2	
	8	0.6	1.0	△0.9	4.4	3.1	0.2	1.8	△0.6	0.5	0.6	0.2	0.6	0.1	△0.2	
	9	0.7	0.4	△0.9	4.5	5.9	0.9	2.3	0.0	0.5	0.8	△0.2	0.7	0.2	0.1	

高知市消費者物価指数年平均

(平成27年=100)

年	総合	前年比 (%)	食料	住居	光熱 水道	家具 家事用品	被服及び 履物	保健医療	交通 通信	教育	教養娯楽	諸雑費	生鮮食品	生鮮食品及び	食料(酒類を
													を除く 総合	エネルギー を除く総合	除く)及びエネルギー を除く総合
昭和 45	32.2	-	28.7	33.3	30.4	79.8	29.1	40.2	38.5	15.9	41.6	30.0	32.5	-	-
46	34.5	7.1	30.8	34.3	31.8	84.1	32.2	41.0	40.9	17.5	45.8	31.7	34.9	-	-
47	36.5	5.8	32.3	38.3	32.0	86.1	34.1	44.6	43.4	18.7	47.8	33.9	36.9	-	-
48	40.9	12.1	36.7	41.9	32.9	97.8	42.1	44.0	46.9	20.5	53.2	35.8	41.4	-	-
49	49.8	21.8	45.8	47.4	42.0	126.7	50.9	47.6	56.3	24.3	65.2	41.0	50.5	-	-
50	55.6	11.6	52.0	50.4	46.7	132.7	54.0	54.7	62.9	31.1	74.9	46.1	56.3	-	-
51	60.9	9.5	56.7	56.1	51.4	135.2	60.3	58.4	69.0	35.5	79.3	54.0	61.4	-	-
52	66.4	9.0	60.6	63.3	55.9	142.2	66.6	61.6	79.6	40.9	84.2	57.8	67.1	-	-
53	69.3	4.4	62.2	70.6	55.4	143.9	70.8	67.2	80.3	45.6	87.3	59.2	70.6	-	-
54	71.6	3.3	63.5	72.5	56.9	147.8	75.2	68.1	85.8	48.1	88.8	60.7	73.0	-	-
55	77.3	8.0	68.5	76.0	76.7	161.4	78.5	69.0	91.7	50.7	95.3	66.7	78.2	-	-
56	80.2	3.8	71.0	78.7	80.7	171.8	82.1	71.4	94.1	53.2	99.7	69.2	81.4	-	-
57	82.6	3.0	71.9	80.6	84.5	169.5	87.3	73.7	99.2	57.1	101.8	70.9	84.0	-	-
58	83.4	1.0	73.4	81.8	84.2	171.8	83.2	74.4	98.7	59.9	104.4	73.5	84.8	-	-
59	85.2	2.2	75.3	83.3	83.6	179.4	84.8	76.7	99.5	61.8	106.4	75.4	86.6	-	-
60	87.2	2.3	77.3	85.2	84.1	180.5	88.2	81.4	100.7	63.7	108.6	76.4	88.4	-	-
61	87.6	0.5	77.5	86.1	81.6	179.8	88.8	82.9	100.4	65.2	110.1	77.5	88.9	-	-
62	87.4	-0.2	77.0	88.0	77.3	177.1	88.1	84.5	100.4	65.7	110.6	78.1	88.9	-	-
63	88.1	0.8	78.4	89.1	75.9	176.5	89.2	84.4	100.2	66.8	110.9	78.2	89.2	-	-
平成 元	89.9	2.0	80.1	90.4	75.6	178.1	94.9	85.6	101.6	68.8	112.4	78.2	91.2	-	-
2	92.9	3.3	84.9	92.6	75.9	176.9	98.6	85.9	102.2	71.1	115.9	79.6	93.0	-	-
3	95.4	2.7	88.6	93.3	77.2	174.9	103.9	85.6	103.1	74.5	119.1	81.1	95.3	-	-
4	95.8	0.4	88.3	93.2	77.0	175.3	105.0	87.7	101.4	78.1	122.8	82.4	96.2	-	-
5	96.3	0.5	89.1	93.6	77.2	167.9	104.4	88.8	102.1	81.3	124.6	83.7	96.7	-	-
6	97.0	0.7	89.8	95.1	77.2	162.7	106.2	88.0	101.9	83.6	124.2	85.7	97.5	-	-
7	97.1	0.1	89.4	96.3	79.0	158.3	106.2	87.5	102.1	86.5	123.2	86.0	97.5	-	-
8	97.4	0.3	89.0	97.4	78.5	158.5	108.8	88.9	101.8	88.9	121.8	86.8	97.8	-	-
9	98.9	1.5	90.7	98.2	82.5	156.7	110.5	93.2	102.2	91.3	123.6	87.4	99.3	-	-
10	100.1	1.2	92.8	99.6	81.0	152.8	114.4	100.0	99.4	93.3	123.6	87.9	99.9	-	-
11	100.3	0.2	92.9	100.9	80.1	148.5	115.3	99.5	98.5	95.4	123.3	88.6	100.4	-	-
12	99.4	-0.9	90.7	101.1	81.4	145.0	111.8	98.3	99.1	97.4	123.1	88.3	100.2	-	-
13	98.6	-0.8	90.4	100.8	82.2	140.5	106.6	100.0	99.1	99.2	118.0	88.5	99.3	-	-
14	97.6	-1.0	90.3	100.2	83.0	130.5	103.8	98.7	97.6	100.6	114.3	89.4	98.4	-	-
15	97.2	-0.4	90.1	100.2	82.7	124.9	99.9	102.2	97.5	102.2	111.9	89.3	97.9	-	-
16	97.3	0.1	91.1	100.7	82.8	118.0	100.0	102.5	97.6	103.4	109.5	89.9	97.6	-	-
17	96.9	-0.4	90.0	101.3	83.8	113.5	98.4	102.2	98.1	105.0	109.0	89.1	97.4	-	101.6
18	96.6	-0.3	89.4	100.3	87.1	113.4	95.5	102.2	97.8	107.1	107.6	89.5	97.2	-	100.7
19	96.6	0.0	88.6	101.2	88.2	111.3	97.2	101.8	97.8	108.4	106.4	90.4	97.3	-	100.7
20	98.0	1.4	91.5	100.7	91.8	110.8	97.4	101.0	100.1	109.1	107.0	90.8	98.8	-	100.7
21	97.0	-1.0	93.6	100.1	89.7	107.4	97.0	100.1	94.8	109.6	103.9	90.3	97.6	-	99.8
22	96.4	-0.6	92.3	101.2	89.3	99.7	96.0	100.2	96.0	99.8	103.0	91.9	97.0	-	99.1
23	96.1	-0.3	92.3	100.6	91.1	94.5	96.4	100.2	97.1	97.6	98.1	95.2	96.6	-	98.0
24	96.0	-0.1	92.8	100.0	92.9	95.2	95.9	99.2	97.3	97.8	97.0	94.6	96.5	-	97.5
25	96.2	0.2	92.6	99.5	95.3	93.9	94.6	98.5	98.9	97.9	95.9	96.0	96.7	-	97.2
26	98.9	2.8	96.4	100.2	101.2	98.5	96.4	99.2	101.2	99.2	98.7	99.5	99.2	-	99.1
27	100.0	1.1	100.0	100.0	100.0	100.0	100.0	100.0	100.0	100.0	100.0	100.0	100.0	100.0	100.0
28	99.9	-0.1	101.8	99.7	96.3	99.0	102.1	100.6	97.0	100.1	100.9	100.1	99.7	100.4	100.1

鉱工業生産指数の動向〈平成29年8月〉

高知県統計課
823-9783

〈概況〉

－ 生産 対前月比 4.9%減 －

平成29年8月の高知県鉱工業生産指数(季節調整済指数)は、鉱工業総合で96.8と前月に比べ4.9%減となりました。

(平成22年=100)

業 種	季節調整済		原指数
	指 数	増減率(前月比)%	増減率(前年同月比)%
鉱 工 業 総 合	96.8	△4.9	8.2
製 造 工 業 総 合	99.0	△1.8	8.5
鉄 鋼 業	94.6	△0.1	5.5
機 械 ・ 電 気 機 械 工 業	69.4	△1.8	35.8
窯 業 ・ 土 石 製 品 工 業	103.2	△0.9	△2.8
化 学 工 業	65.9	△4.4	△7.6
パ ル プ ・ 紙 ・ 紙 加 工 品 工 業	94.6	△2.4	6.5
繊 維 工 業	135.5	△6.4	△4.6
木 材 ・ 木 製 品 工 業	128.1	4.1	25.0
食 料 品 工 業	142.5	4.4	△0.1
そ の 他 の 工 業	118.2	△7.1	△14.2
鉱 業	99.0	△12.1	△2.1

高知県の鉱工業生産指数

年 月	業 種	鉱工業総合					
		製造工業総合	鉄鋼業	機械・電気機械工業	窯業・土石製品工業	化学工業	
ウ エ イ ト		10,000.0	9,710.1	409.6	3,555.5	625.0	320.4
年 平 均	平成 24 年	95.8	95.6	98.7	84.3	101.0	94.3
	25	96.1	95.7	95.5	74.6	106.5	92.4
	26	97.8	97.5	100.6	74.6	110.0	93.3
	27	95.9	95.5	93.4	72.4	104.3	84.0
	28	94.1	93.9	88.7	61.1	98.7	71.9
原 指 数	平成28年 8 月	88.1	87.8	87.8	53.6	96.7	58.9
	9	92.4	92.3	88.0	74.5	100.3	66.2
	10	97.1	97.1	92.0	65.5	109.9	69.9
	11	103.9	103.7	89.8	71.8	111.1	69.2
	12	98.8	98.8	87.3	51.4	109.0	90.5
	平成29年 1	94.4	94.2	89.1	64.6	102.9	87.9
	2	102.5	102.6	88.6	76.8	104.0	76.7
	3	114.8	115.1	96.7	92.7	103.8	83.4
	4	101.4	101.8	95.0	74.0	88.6	71.5
	5	98.6	98.1	82.7	75.9	93.6	74.6
	6	101.2	101.2	96.7	75.5	94.2	56.3
	7	99.8	99.5	93.1	73.8	95.7	52.6
	8	95.3	95.2	92.6	72.8	94.0	54.4
対前年同月比	108.2	108.5	105.5	135.8	97.2	92.4	
季 節 調 整 済	平成28年 8 月	91.4	91.2	89.7	51.1	106.1	71.3
	9	95.5	95.5	86.4	66.0	99.7	74.2
	10	99.9	99.6	89.6	64.2	98.5	71.0
	11	96.7	96.6	89.5	59.2	99.4	70.7
	12	94.1	94.1	86.9	59.4	97.9	79.9
	平成29年 1	97.6	96.8	97.1	64.8	99.5	74.6
	2	102.0	102.9	91.6	81.5	94.8	65.7
	3	104.4	106.7	91.1	95.2	100.3	62.1
	4	105.3	105.2	90.5	96.2	99.6	85.6
	5	102.0	99.3	85.0	74.7	105.4	73.4
6	101.1	102.9	97.8	76.4	106.1	64.6	
7	101.8	100.8	94.7	70.7	104.1	68.9	
8	96.8	99.0	94.6	69.4	103.2	65.9	
対前月比	95.1	98.2	99.9	98.2	99.1	95.6	

※平成29年1月以降の季節指数は、暫定値として前年同月値を使用しています。

鉱工業生産指数の推移（季節調整済）
（平成22年=100）

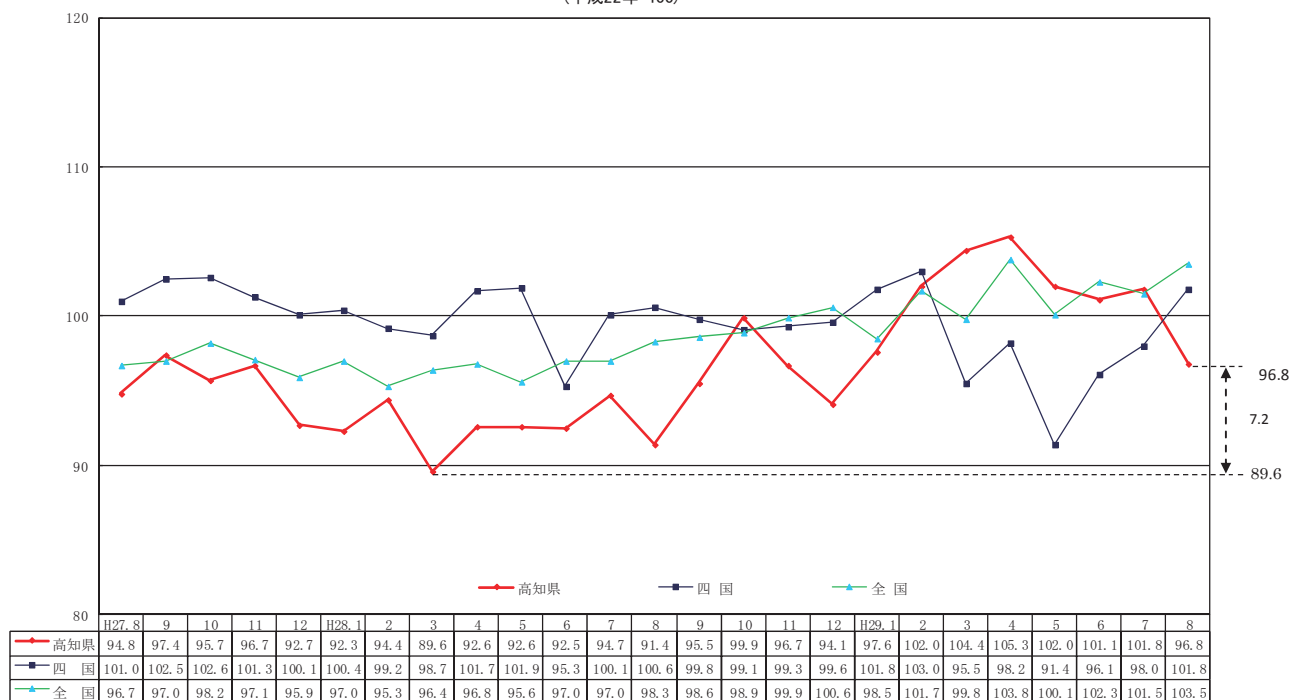

資料出所 四国：四国経済産業局・全国：経済産業省

（平成22年＝100）

パルプ・紙・紙加工品工業	繊維工業	木材・木製品工業	食料品工業	その他の工業	鉱業
1,314.7	328.8	420.7	2,223.7	511.7	289.9
90.4	109.9	99.5	106.5	119.2	102.7
93.9	142.5	102.4	112.2	128.7	109.5
89.7	134.6	113.8	115.2	147.1	110.1
90.2	125.0	114.3	117.8	136.3	107.9
91.1	144.0	105.7	130.2	141.2	102.2
82.1	144.2	91.4	129.5	126.8	100.3
85.8	142.9	108.6	108.2	127.5	98.1
92.3	145.0	102.9	131.3	150.4	98.0
102.7	143.6	102.9	144.2	151.9	110.8
86.2	143.4	102.9	166.4	137.2	99.1
84.5	129.1	108.6	130.7	129.8	99.4
92.6	129.8	108.6	142.5	137.4	98.3
101.0	137.4	114.3	157.7	156.2	106.9
100.2	133.1	108.6	143.0	136.1	87.2
96.9	145.8	108.6	123.6	137.6	116.1
97.8	159.6	114.3	131.0	150.0	102.9
96.0	152.5	120.0	130.5	140.8	107.9
87.4	137.5	114.3	129.4	108.9	98.2
106.5	95.4	125.0	99.9	85.8	97.9
88.8	142.1	102.5	142.6	137.7	101.1
90.0	138.3	117.1	134.4	124.1	90.9
91.2	149.1	103.4	152.0	149.2	105.2
100.9	145.4	98.8	139.6	163.3	103.1
88.8	145.6	97.9	124.9	147.7	96.7
87.4	139.1	109.3	134.4	153.1	103.7
93.3	135.3	105.8	137.8	147.7	103.2
93.8	134.3	109.6	135.3	133.9	103.7
96.4	136.2	103.6	137.1	131.8	93.0
93.0	149.1	109.9	130.8	134.5	114.0
96.2	143.9	111.7	139.4	137.0	97.8
96.9	144.8	123.1	136.5	127.2	112.6
94.6	135.5	128.1	142.5	118.2	99.0
97.6	93.6	104.1	104.4	92.9	87.9

製造工業総合及び3分類平均

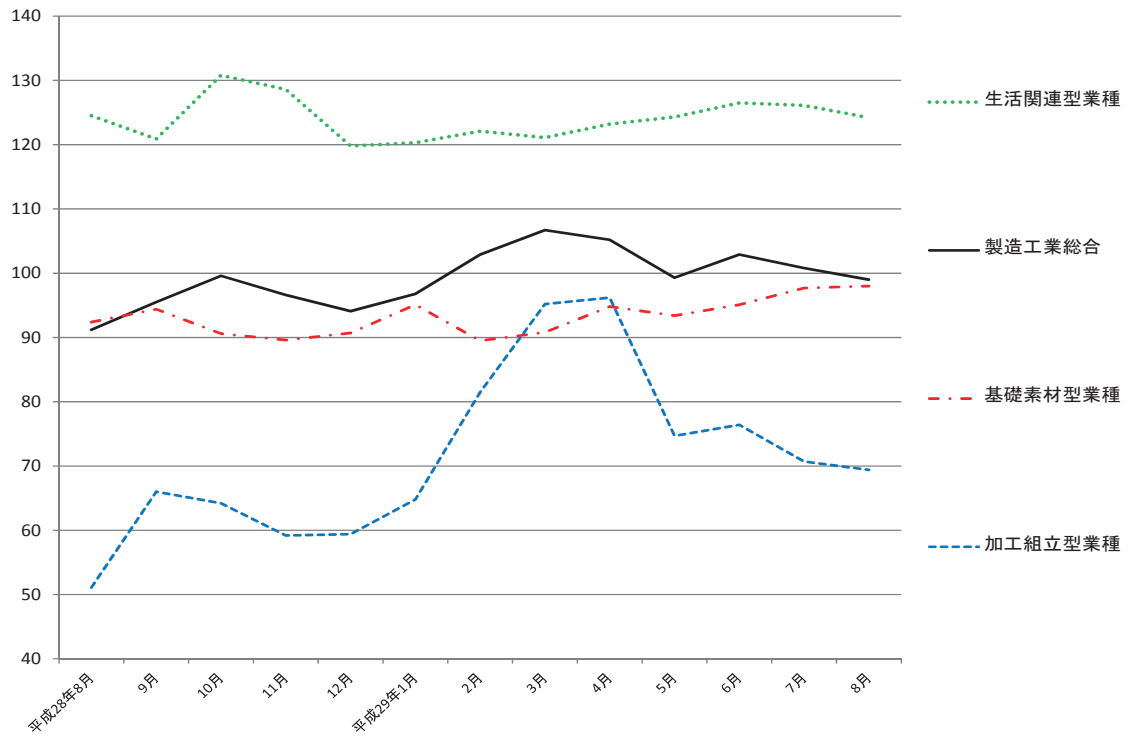

加工組立型業種

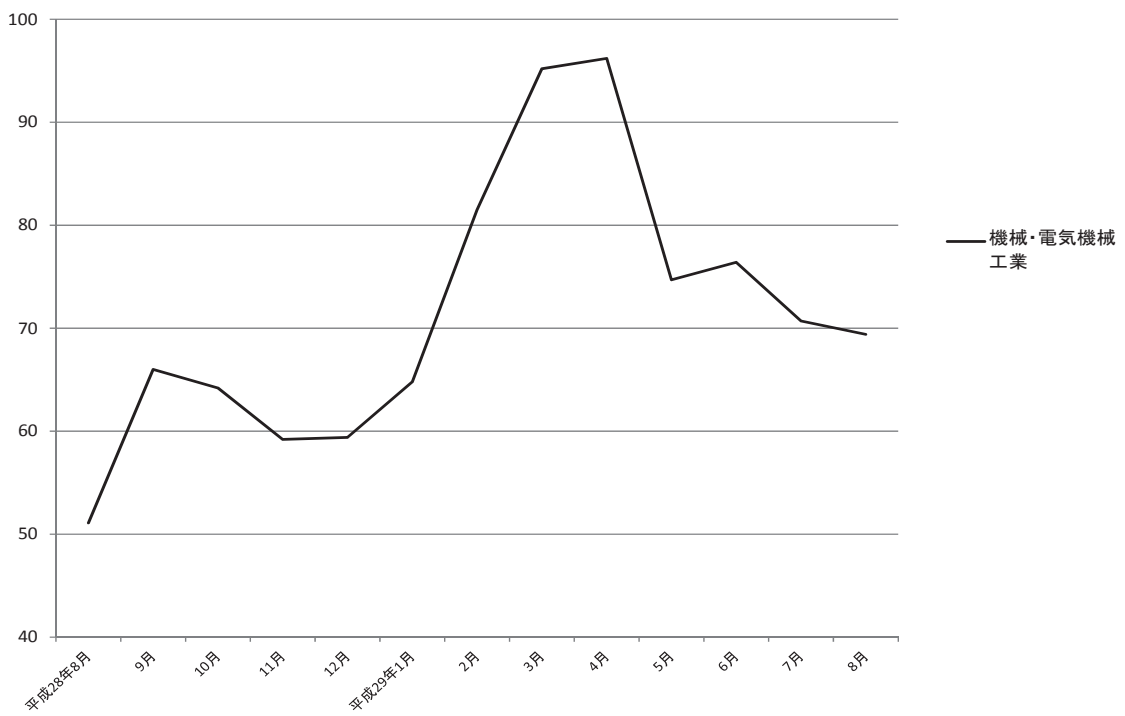

基礎素材型業種

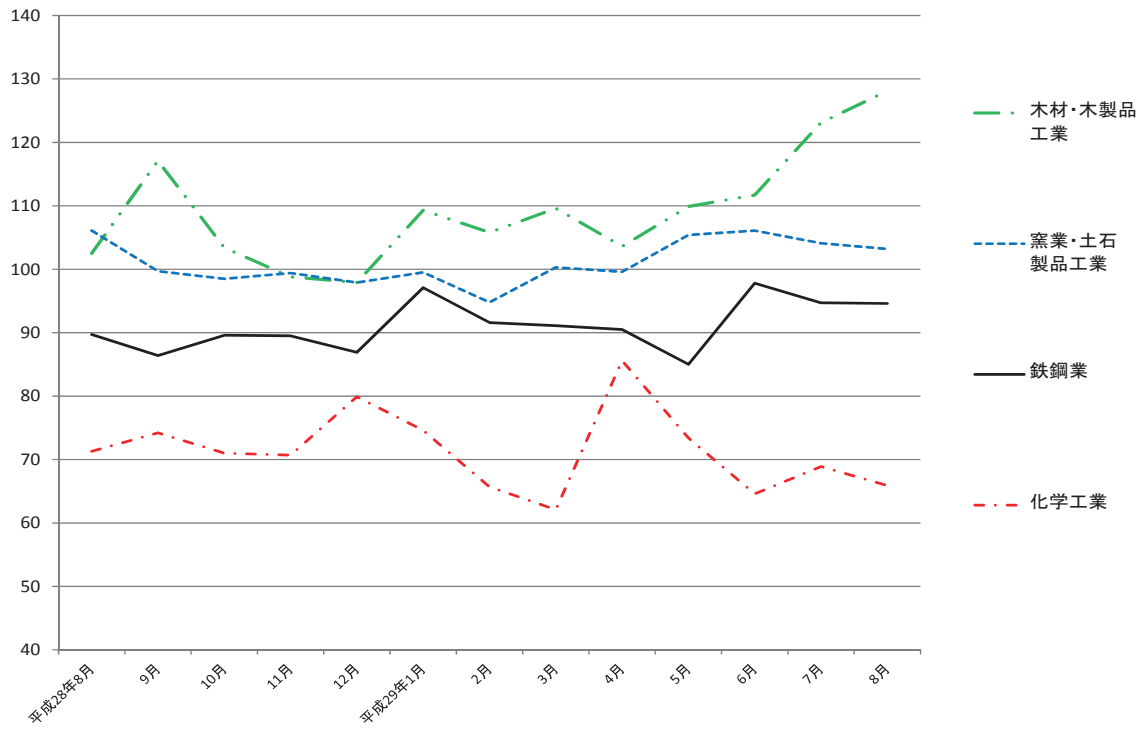

生活関連型業種

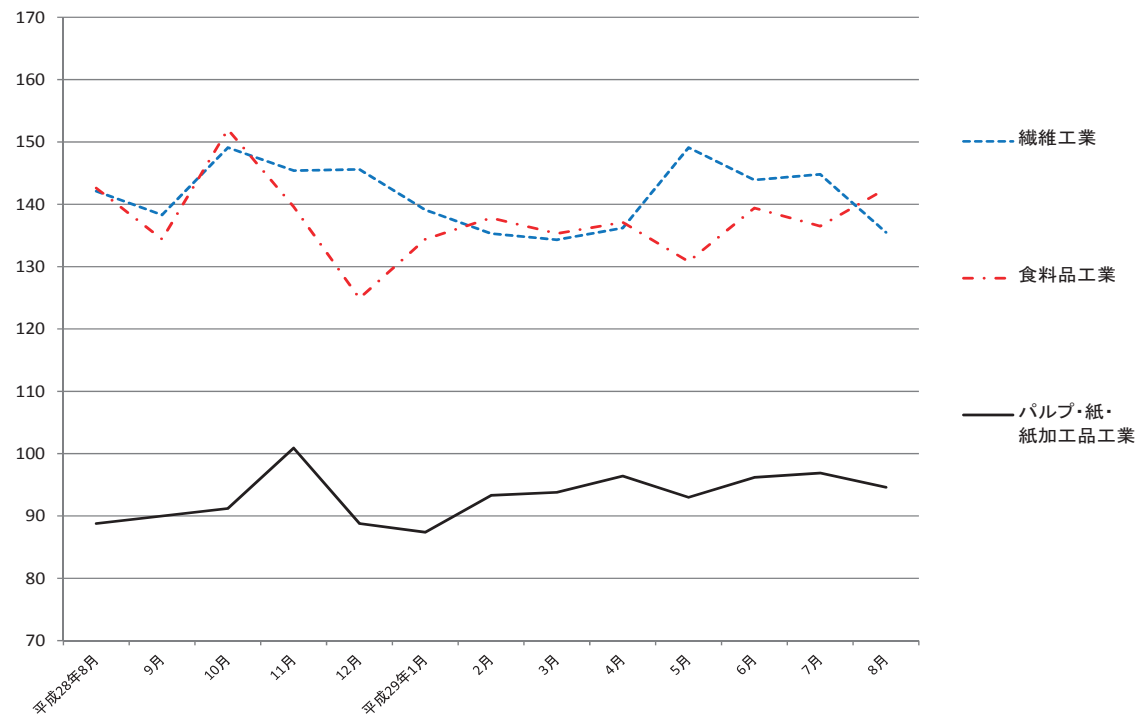

毎月勤労統計調査地方調査 <平成29年8月分>

高知県統計課
823-9783

平成29年8月

《 事業所規模 5人以上 》

1. 賃金の動き(1表参照)

		対前月比(差)	対前年同月比(差)
現金給与総額	253,267 円	△ 15.6 %	△ 0.7 %
きまって支給する給与	246,976 円	△ 0.1 %	△ 1.1 %
特別に支払われた給与	6,291 円	△ 46,573 円	891 円

2. 労働時間の動き(2表参照)

		対前月比(差)	対前年同月比(差)
出勤日数	19.1 日	△ 0.6 日	△ 0.2 日
総実労働時間	147.3 時間	△ 2.8 %	0.0 %
所定外労働時間	9.6 時間	△ 3.0 %	△ 1.3 %

3. 雇用の動き(3表参照)

		対前月比(差)	対前年同月比(差)
常用労働者数	219,566 人	△ 0.4 %	2.2 %
パート労働者比率	24.2 %	0.5 pt	△ 0.4 pt
労働異動率			
入職率	1.35 %		△ 0.49 pt
離職率	1.21 %		△ 0.99 pt

利用上の注意

- 平成29年1月分より、指数は、平成27年平均を100とする平成27年基準となりました。これに伴い、平成29年1月分以降と比較できるように、平成28年12月分までの指数を平成27年平均が100となるように改定しました。
平成28年12月分までの増減率は、平成22年基準指数で計算したものです。したがって、改定後の指数で計算した場合と必ずしも一致しません。
- 「-」は該当データのないものを示し、「x」は標本数が寡少につき秘匿のため公表できないもの。「0」は集計単位未満のデータ量を示します。
- 「鉱業、採石業、砂利採取業」については、調査事業所数が少ないので公表しませんが、調査産業計には含まれます。
- 対前年同月増減率は指数により作成しています。実数で計算した場合に必ずしも一致しません。
- 平成22年1月分から日本標準産業分類(平成19年11月改定)に基づき表章しています。平成21年以前の結果との接続については、厚生労働省のWebページ(<http://www.mhlw.go.jp/toukei/list/dl/maikin-hyosyo.pdf>)を参照ください。
- 常用労働者とは、
①期間を定めずに、又は1か月を超える期間を定めて雇われている者
②日々又は1か月以内の期間を定めて雇われている者のうち、調査期間の前2か月間にそれぞれ18日以上雇われている者のいずれかに該当する者をいいます。
- パートタイム労働者とは、常用労働者のうち、
①1日の所定労働時間が一般の労働者より短い者
②1日の所定労働時間が一般の労働者と同じで1週の所定労働日数が一般の労働者より短い者のいずれかに該当する労働者のことです。また、一般労働者とは、常用労働者のうち、パートタイム労働者でない労働者です。
- 入職(離職)率とは、前月末労働者数に対する月間の入職(離職)者の割合(%)です。なお、入職(離職)者には、同一企業内での事業所間の異動者を含みます。

<給与の構成について>

①現金給与総額	②きまって支給する給与		⑤特別に支払われた給与
	③所定内給与	④超過労働給与	
①=②+⑤	②=③+④	③	④
		③	④

- *①現金給与総額は、社会保険料や所得税等を控除する前の総支給額です。
- *③所定内給与とは、基本給、業績手当、職務手当等のことです。
- *④超過労働給与とは、残業手当や深夜勤務手当等のことです。
- *⑤特別に支払われた給与とは、賞与(いわゆるボーナス)、ベースアップの差額追給等のことです。

《事業所規模 5人以上》

(1表) 月間現金給与額

(単位:円、%)

産 業	現金給与総額		きまって支給する給与				所定内給与		特別に支払われた給与			
	対前月 増減率	対前年同月 増減率	対前月 増減率	対前年同月 増減率	対前月 増減率	対前年同月 増減率	対前月 増減率	対前年同月 増減率	対前月 増減差	対前年同月 増 減 差		
全国(調査産業計・確報値)	273,886	△ 26.1	0.7	259,426	△ 0.8	0.4	240,450	△ 0.8	0.2	14,460	△ 94,729	775
高知県(調査産業計)	253,267	△ 15.6	△ 0.7	246,976	△ 0.1	△ 1.1	227,414	△ 0.6	△ 0.9	6,291	△ 46,573	891
建 設 業	439,922	13.0	8.3	380,392	4.1	△ 5.5	353,895	6.9	△ 3.8	59,530	35,495	55,547
製 造 業	218,609	△ 32.2	△ 4.9	211,306	△ 5.8	△ 6.3	194,301	△ 5.0	△ 5.2	7,303	△ 90,938	2,957
電気・ガス・熱供給・水道業	434,840	△ 12.0	x	417,652	△ 0.7	x	378,014	0.1	x	17,188	△ 56,338	x
情 報 通 信 業	373,151	△ 23.0	△ 8.0	373,059	△ 2.9	△ 8.1	334,514	△ 1.7	△ 5.4	92	△ 100,106	△ 8
運 輸 業 , 郵 便 業	243,110	△ 35.5	△ 12.2	243,055	△ 3.2	△ 5.1	213,979	△ 5.3	1.9	55	△ 125,847	△ 20,578
卸 売 業 , 小 売 業	210,033	△ 30.0	12.2	209,126	3.0	13.7	188,463	1.3	8.2	907	△ 96,002	△ 2,372
金 融 業 , 保 険 業	316,760	△ 8.0	2.4	313,663	0.7	1.4	296,208	1.8	0.1	3,097	△ 29,516	2,884
不動産業, 物品賃貸業	188,530	△ 35.6	△ 45.7	184,118	0.6	△ 46.9	176,401	1.0	△ 43.0	4,412	△ 105,503	4,412
学術研究, 専門・技術サービス業	321,217	△ 11.4	△ 10.4	309,363	3.2	△ 3.0	295,030	3.6	△ 3.3	11,854	△ 51,066	△ 28,078
宿泊業, 飲食サービス業	118,269	2.9	△ 6.0	114,328	5.4	△ 3.1	107,036	3.7	3.3	3,941	△ 2,477	△ 4,090
生活関連サービス業, 娯楽業	177,924	△ 14.9	△ 0.8	177,924	△ 2.0	1.4	164,756	△ 0.9	0.9	0	△ 27,690	△ 3,670
教育、学習支援業	283,317	△ 13.2	△ 1.2	283,317	△ 1.9	△ 1.4	272,887	△ 1.5	△ 3.1	0	△ 37,585	0
医 療 , 福 祉	285,971	△ 9.5	△ 2.7	285,619	△ 1.8	△ 1.9	259,643	△ 3.7	△ 1.8	352	△ 24,653	△ 2,279
複 合 サ ー ビ ス 業	282,757	△ 2.4	5.3	282,514	△ 0.8	10.8	269,646	△ 1.1	17.9	243	△ 4,504	△ 13,460
サービス業(他に分類されないもの)	186,045	△ 4.5	△ 6.4	183,609	0.8	△ 3.6	176,562	0.6	△ 1.0	2,436	△ 10,231	△ 5,660

平成29年8月

注) ① 特別に支払われた給与については指数を作成していないため、実数による増減差です。
 ② 「現金給与総額」=「きまって支給する給与」+「特別に支払われた給与」+「所定内給与」+「超過労働給与」
 ③ 「-」は該当データの無いものを示し、「x」は標本数が最少につき秘匿のため公表できないもの。「0」は集計単位未満のデータ量を示す。

《事業所規模 5人以上》

(2表) 月間実労働時間数および出勤日数

(単位:時間、日、%)

産 業	総実労働時間		所定内労働時間				所定外労働時間		出勤日数			
	対前月 増減率	対前年同月 増減率	対前月 増減率	対前年同月 増減率	対前月 増減率	対前年同月 増減率	対前月 増減率	対前年同月 増減率	対前月 増減差	対前年同月 増減差		
全国(調査産業計・確報値)	139.2	△ 4.6	△ 0.8	128.9	△ 4.6	△ 0.9	10.3	△ 4.6	0.6	18.0	△ 0.9	△ 0.2
高知県(調査産業計)	147.3	△ 2.8	0.0	137.7	△ 2.8	0.0	9.6	△ 3.0	△ 1.3	19.1	△ 0.6	△ 0.2
建 設 業	160.5	△ 13.1	0.4	148.7	△ 11.9	2.2	11.8	△ 25.8	△ 18.0	20.2	△ 2.6	1.1
製 造 業	146.7	△ 10.4	△ 6.8	135.5	△ 10.7	△ 6.3	11.2	△ 7.4	△ 13.3	19.3	△ 1.2	△ 0.1
電気・ガス・熱供給・水道業	156.1	1.4	x	143.3	1.5	x	12.8	0.0	x	18.6	0.2	x
情 報 通 信 業	151.6	△ 8.3	△ 4.3	142.2	△ 7.5	△ 3.6	9.4	△ 19.7	△ 12.7	19.6	△ 1.4	△ 0.9
運 輸 業 , 郵 便 業	171.5	△ 3.6	△ 9.9	148.9	△ 4.4	△ 5.4	22.6	2.3	△ 31.8	19.8	△ 0.9	△ 1.4
卸 売 業 , 小 売 業	167.3	2.7	10.5	154.0	1.7	6.8	13.3	16.7	82.8	20.6	0.1	0.1
金 融 業 , 保 険 業	149.0	△ 5.2	△ 1.5	140.7	△ 4.7	△ 2.2	8.3	△ 12.6	15.6	18.3	△ 0.8	△ 1.0
不動産業, 物品賃貸業	123.9	△ 3.6	△ 25.8	120.1	△ 3.8	△ 18.0	3.8	2.7	△ 81.5	17.4	△ 0.7	△ 1.9
学術研究, 専門・技術サービス業	146.3	△ 2.8	△ 4.5	139.6	△ 2.7	△ 5.1	6.7	△ 4.3	7.5	18.7	△ 0.9	△ 0.9
宿泊業, 飲食サービス業	119.8	8.2	△ 5.3	110.9	7.4	△ 1.6	8.9	20.3	△ 35.8	17.8	0.2	△ 0.4
生活関連サービス業, 娯楽業	128.5	△ 4.7	△ 5.4	121.7	△ 3.5	△ 3.5	6.8	△ 22.7	△ 29.6	18.7	△ 0.7	△ 1.3
教育、学習支援業	122.7	△ 12.9	△ 1.1	117.0	△ 12.4	△ 3.7	5.7	△ 23.0	111.6	16.0	△ 2.3	△ 0.3
医 療 , 福 祉	142.6	△ 0.1	0.1	136.9	0.4	△ 0.4	5.7	△ 9.5	12.1	18.8	0.0	0.0
複 合 サ ー ビ ス 業	154.1	△ 4.2	4.9	147.4	△ 4.1	4.2	6.7	△ 6.9	19.7	19.5	△ 0.8	0.4
サービス業(他に分類されないもの)	135.4	△ 0.1	0.3	130.4	△ 0.5	2.1	5.0	8.7	△ 30.9	20.0	0.1	0.2

平成29年8月

注) 出勤日数については指数を作成していないので、実数による増減差です。

(図1)賃金・労働時間・常用雇用指数(平成27年平均=100)の変化(事業所規模5人以上)

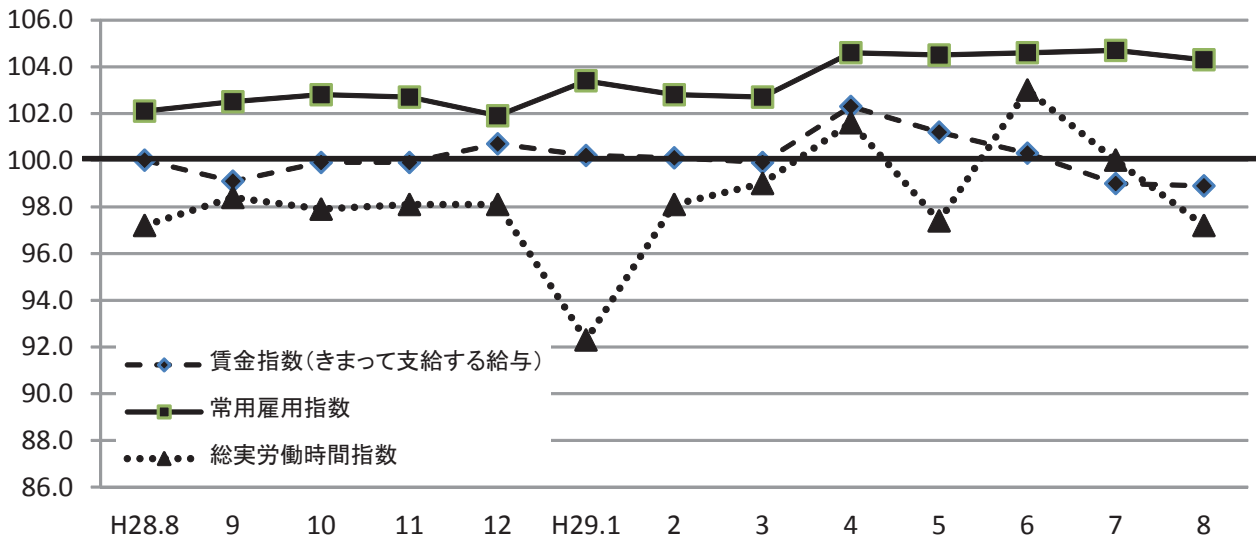

《 事業所規模 5人以上 》

(3表) 常用労働者数および労働異動率

(単位:人、%、ポイント)

産 業	本調査期間末常用労働者数			労働異動率				
	対前月 増減率	対前年同月 増 減 率	パートタイム 労働者比率	入職率	対前年同月 増 減 差	離職率	対前年同月 増 減 差	
全国(調査産業計・確報値)	50,302,122	△ 0.1	2.5	30.7	1.74	0.02	1.96	0.24
高知県(調査産業計)	219,566	△ 0.4	2.2	24.2	1.35	△ 0.49	1.21	△ 0.99
建 設 業	16,732	0.1	4.4	3.1	0.22	△ 0.71	0.10	△ 1.37
製 造 業	16,908	△ 5.7	△ 4.4	15.9	1.21	0.10	0.55	△ 0.32
電気・ガス・熱供給・水道業	948	△ 0.2	x	0.0	0.00	△ 1.63	0.21	x
情 報 通 信 業	3,225	△ 1.9	△ 1.1	2.8	0.12	△ 0.16	2.01	1.83
運 輸 業 , 郵 便 業	13,390	1.0	4.2	26.8	2.01	1.48	1.03	0.54
卸 売 業 , 小 売 業	45,229	0.4	3.5	34.1	1.76	△ 0.38	1.38	△ 0.24
金 融 業 , 保 険 業	7,126	0.1	△ 3.7	16.9	0.96	△ 0.90	0.82	△ 1.94
不動産業,物品賃貸業	1,426	0.3	△ 2.9	51.8	0.77	△ 2.97	0.49	△ 3.52
学術研究,専門・技術サービス業	4,008	△ 0.4	△ 1.0	8.0	0.42	0.40	0.80	0.78
宿泊業,飲食サービス業	19,994	0.5	9.4	65.2	3.87	△ 2.83	3.39	△ 6.89
生活関連サービス業,娯楽業	5,937	△ 1.6	3.5	48.7	0.81	0.10	2.37	0.75
教育、学習支援業	16,522	0.8	△ 2.9	21.3	1.53	0.92	0.70	△ 1.74
医 療 , 福 祉	52,090	△ 0.2	△ 0.4	11.6	0.73	△ 0.34	0.92	△ 0.30
複 合 サ ー ビ ス 業	3,912	△ 0.5	29.5	5.1	0.00	0.00	0.48	0.48
サービス業(他に分類されないもの)	12,119	△ 0.6	4.5	23.2	0.84	△ 3.04	1.45	△ 0.17

注) ①労働異動率については指数を作成していないので、実数による増減差です。

平成29年8月

《事業所規模 5人以上》

(4表) 産業別・就業形態別常用労働者数、月間給与額、労働時間数等

(単位:人、円、日、時間)

就業形態	産業	本調査期間末 労働者数	現金給与 総額	きまって 支給する 給与		特別に 支払われた 給与	出 勤 数	総 労 働 時 間	実 所 定 内 所 定 外 労 働 時 間	所 定 外 労 働 時 間	
				所定内 給与	超過労働 給与						
一般労働者	調査産業計	166,500	302,690	294,623	270,110	24,513	8,067	20.1	164.4	152.7	11.7
	製造業	14,218	242,060	233,415	213,569	19,846	8,645	19.7	154.6	141.6	13.0
	卸売業, 小売業	29,801	262,434	261,138	231,434	29,704	1,296	21.9	195.5	176.8	18.7
	医療, 福祉	46,064	303,195	302,803	273,803	29,000	392	19.0	148.6	142.3	6.3
パートタイム 労働者	調査産業計	53,066	97,146	96,467	92,542	3,925	679	16.1	93.2	90.0	3.2
	製造業	2,690	95,225	94,982	92,929	2,053	243	17.3	104.7	103.0	1.7
	卸売業, 小売業	15,428	108,100	107,948	104,874	3,074	152	18.1	112.4	109.6	2.8
	医療, 福祉	6,026	154,729	154,681	151,746	2,935	48	17.1	96.3	95.4	0.9

平成29年8月

統計表:事業所規模 5人以上

賃金指数(現金給与総額)

区分	調査産業計		建設業		製造業		電気・ガス・熱供給・水道業		情報通信業		運輸業・郵便業		卸売業・小売業		金融業・保険業	
	名目	実質	名目	実質	名目	実質	名目	実質	名目	実質	名目	実質	名目	実質	名目	実質
平成22年平均	89.7	93.7	85.3	89.1	92.2	96.3	95.3	99.6	102.6	107.2	103.3	107.9	78.5	82.0	78.3	81.8
23	94.4	99.0	90.7	95.1	100.7	105.6	99.2	104.0	94.8	99.4	90.6	95.0	86.8	91.0	79.5	83.3
24	93.8	98.2	84.8	88.8	101.7	106.5	93.0	97.4	77.2	80.8	90.0	94.2	81.1	84.9	80.3	84.1
25	92.6	96.9	96.3	100.7	98.0	102.5	75.3	78.8	79.7	83.4	93.9	98.2	82.0	85.8	90.1	94.2
26	95.7	97.0	105.6	107.0	99.7	101.0	93.2	94.4	86.9	88.0	96.4	97.7	83.7	84.8	89.8	91.0
27	100.0	100.0	100.0	100.0	100.0	100.0	100.0	100.0	100.0	100.0	100.0	100.0	100.0	100.0	100.0	100.0
28	98.1	98.2	116.8	116.9	103.8	103.9	x	x	103.6	103.7	102.3	102.4	84.9	85.0	95.8	95.9
平成28年8月	85.0	85.1	130.4	130.5	89.8	89.9	x	x	82.0	82.1	100.4	100.5	70.3	70.4	71.7	71.8
9月	83.7	83.7	119.1	119.1	90.0	90.0	x	x	83.3	83.3	93.9	93.9	70.4	70.4	71.6	71.6
10月	83.7	83.1	123.4	122.5	92.0	91.4	x	x	82.0	81.4	92.3	91.7	67.8	67.3	70.8	70.3
11月	85.7	85.1	125.0	124.1	103.4	102.7	x	x	113.4	112.6	91.6	91.0	69.6	69.1	73.0	72.5
12月	181.1	180.2	281.2	279.8	167.8	167.0	x	x	180.1	179.2	139.8	139.1	125.6	125.0	175.5	174.6
平成29年1月	84.7	84.4	113.6	113.1	90.3	89.9	x	x	77.4	77.1	95.0	94.6	80.2	79.9	68.0	67.7
2月	83.7	83.6	122.8	122.7	83.7	83.6	x	x	78.2	78.1	95.2	95.1	76.6	76.5	68.5	68.4
3月	101.2	101.0	261.7	261.2	119.0	118.8	x	x	99.3	99.1	97.2	97.0	86.7	86.5	70.0	69.9
4月	87.3	86.9	131.3	130.6	89.2	88.8	x	x	81.4	81.0	102.4	101.9	77.0	76.6	73.0	72.6
5月	88.4	87.7	119.2	118.3	85.8	85.1	x	x	82.6	81.9	94.7	93.9	86.7	86.0	106.5	105.7
6月	147.9	147.0	204.1	202.9	123.2	122.5	x	x	157.2	156.3	120.3	119.6	109.0	108.3	151.1	150.2
7月	100.0	99.6	125.0	124.5	126.0	125.5	95.1	94.7	97.8	97.4	136.7	136.2	112.6	112.2	79.7	79.4
8月	84.4	83.7	141.2	140.1	85.4	84.7	83.7	83.0	75.4	74.8	88.2	87.5	78.9	78.3	73.4	72.8

注) 実質賃金指数算出のための消費者物価指数は「高知市の持家の帰属家賃を除く総合」指数を使用しています。

労働時間指数

区分	調査産業計		建設業		製造業		電気・ガス・熱供給・水道業		情報通信業		運輸業・郵便業		卸売業・小売業		金融業・保険業	
	総実	所定外	総実	所定外	総実	所定外	総実	所定外	総実	所定外	総実	所定外	総実	所定外	総実	所定外
平成22年平均	98.3	87.4	92.6	57.1	85.7	74.3	99.0	67.9	108.5	122.9	98.9	106.1	99.2	87.1	94.7	35.3
23	100.1	90.8	93.8	48.4	88.9	105.9	98.1	65.0	116.0	153.0	95.3	60.8	101.0	84.1	94.9	41.5
24	97.8	81.7	92.3	51.4	88.3	82.6	100.4	54.3	98.6	85.7	87.6	64.9	97.5	85.8	84.9	37.1
25	97.8	84.8	92.2	69.4	87.6	86.5	99.9	42.5	102.5	77.5	92.2	84.7	96.7	88.4	96.5	69.2
26	98.7	85.7	102.1	70.6	95.9	84.3	99.4	77.5	100.3	72.7	93.5	88.3	94.4	84.4	102.1	109.1
27	100.0	100.0	100.0	100.0	100.0	100.0	100.0	100.0	100.0	100.0	100.0	100.0	100.0	100.0	100.0	100.0
28	97.8	100.2	95.9	95.0	88.8	96.9	x	x	99.0	82.3	99.7	109.8	99.9	91.0	99.2	81.2
平成28年8月	97.2	96.3	90.7	93.4	85.1	93.0	x	x	99.3	69.4	99.5	114.7	100.9	92.1	99.7	63.6
9月	98.4	101.2	93.3	101.8	89.1	94.5	x	x	100.6	64.4	102.5	122.1	101.0	84.5	97.5	59.2
10月	97.9	105.3	96.2	110.3	90.0	93.0	x	x	97.3	67.0	96.7	114.1	98.3	82.0	96.3	75.9
11月	98.1	98.3	98.4	99.9	90.3	98.8	x	x	97.3	62.4	99.2	95.1	97.7	79.5	97.8	74.2
12月	98.1	103.2	93.8	82.4	91.9	112.5	x	x	97.6	73.4	101.9	108.9	99.4	90.8	97.8	78.6
平成29年1月	92.3	105.9	82.6	95.5	80.1	102.9	x	x	96.2	74.8	93.1	107.6	102.5	175.9	96.3	70.8
2月	98.1	99.0	100.0	102.6	88.2	100.0	x	x	93.5	60.6	96.1	96.9	108.1	141.8	94.1	65.5
3月	99.0	97.0	96.1	79.2	89.5	106.5	x	x	96.4	67.7	95.2	87.5	105.3	130.4	99.4	61.9
4月	101.6	102.0	96.8	77.9	88.0	95.7	x	x	102.3	79.4	102.6	103.1	109.7	136.7	102.2	89.4
5月	97.4	107.9	86.0	75.3	84.1	92.8	x	x	97.2	71.6	93.4	99.3	106.1	178.5	98.2	83.2
6月	103.0	97.0	102.0	77.3	93.5	97.1	x	x	101.6	73.5	98.7	104.5	107.5	120.3	102.4	74.3
7月	100.0	98.0	104.8	103.2	88.5	87.1	99.4	85.3	103.7	75.5	92.9	76.5	108.5	144.3	103.6	84.1
8月	97.2	95.0	91.1	76.6	79.3	80.6	100.8	85.3	95.0	60.6	89.6	78.2	111.5	168.4	98.2	73.5

(H27年平均=100)

不動産業,物品賃貸業		学術研究,専門・技術サービス業		宿泊業,飲食サービス業		生活関連サービス業,娯楽業		教育,学習支援業		医療,福祉		複合サービス業		サービス業(他に分類されないもの)		区分
名目	実質	名目	実質	名目	実質	名目	実質	名目	実質	名目	実質	名目	実質	名目	実質	
129.0	134.8	93.1	97.3	105.0	109.7	97.6	102.0	102.8	107.4	87.6	91.5	100.6	105.1	114.1	119.2	平成22年平均
144.9	151.9	88.8	93.1	104.2	109.2	86.0	90.1	123.3	129.2	91.1	95.5	91.2	95.6	87.4	91.6	23
76.5	80.1	86.2	90.3	97.8	102.4	87.0	91.1	125.8	131.7	97.4	102.0	87.9	92.0	86.9	91.0	24
96.4	100.8	88.1	92.2	113.2	118.4	84.0	87.9	101.5	106.2	93.5	97.8	102.3	107.0	94.8	99.2	25
165.2	167.4	105.4	106.8	106.4	107.8	87.9	89.1	96.8	98.1	96.6	97.9	117.4	118.9	92.5	93.7	26
100.0	100.0	100.0	100.0	100.0	100.0	100.0	100.0	100.0	100.0	100.0	100.0	100.0	100.0	100.0	100.0	27
167.4	167.6	91.4	91.5	100.8	100.9	97.7	97.8	92.4	92.5	102.5	102.6	101.7	101.8	100.0	100.1	28
169.3	169.5	81.8	81.9	110.8	110.9	89.6	89.7	72.5	72.6	82.7	82.8	85.5	85.6	91.3	91.4	平成28年8月
173.1	173.1	79.7	79.7	99.4	99.4	90.9	90.9	74.7	74.7	84.3	84.3	79.1	79.1	85.0	85.0	9月
182.4	181.1	71.9	71.4	102.3	101.6	92.0	91.4	74.6	74.1	83.8	83.2	76.3	75.8	94.2	93.5	10月
178.2	177.0	72.5	72.0	103.6	102.9	100.6	99.9	74.2	73.7	84.4	83.8	78.2	77.7	89.6	89.0	11月
475.9	473.5	199.5	198.5	124.2	123.6	129.8	129.2	200.0	199.0	207.5	206.5	216.4	215.3	147.9	147.2	12月
115.6	115.1	73.6	73.3	92.6	92.2	85.7	85.4	76.1	75.8	85.6	85.3	89.4	89.0	87.4	87.1	平成29年1月
112.7	112.6	75.1	75.0	100.3	100.2	78.8	78.7	78.3	78.2	81.0	80.9	87.6	87.5	92.3	92.2	2月
218.4	218.0	75.1	75.0	98.9	98.7	80.6	80.4	79.7	79.5	84.3	84.1	93.3	93.1	91.0	90.8	3月
122.3	121.7	80.5	80.1	108.1	107.6	82.8	82.4	77.2	76.8	85.0	84.6	105.2	104.7	89.9	89.5	4月
117.9	117.0	75.0	74.4	106.4	105.6	91.3	90.6	75.1	74.5	86.1	85.4	89.8	89.1	86.8	86.1	5月
187.2	186.1	165.7	164.7	101.1	100.5	99.6	99.0	195.4	194.2	162.2	161.2	218.0	216.7	140.3	139.5	6月
142.9	142.3	82.7	82.4	101.1	100.7	104.5	104.1	82.5	82.2	88.9	88.5	92.2	91.8	89.6	89.2	7月
92.0	91.3	73.3	72.7	104.1	103.3	88.9	88.2	71.6	71.0	80.5	79.9	90.0	89.3	85.5	84.8	8月

(H27年平均=100)

不動産業,物品賃貸業		学術研究,専門・技術サービス業		宿泊業,飲食サービス業		生活関連サービス業,娯楽業		教育,学習支援業		医療,福祉		複合サービス業		サービス業(他に分類されないもの)		区分
総実	所定外	総実	所定外	総実	所定外	総実	所定外	総実	所定外	総実	所定外	総実	所定外	総実	所定外	
123.2	235.4	105.0	135.4	104.0	54.4	85.9	60.5	108.6	72.4	95.3	103.9	99.5	115.7	113.9	194.6	平成22年平均
121.4	194.2	103.8	125.3	103.1	72.2	90.2	58.2	113.7	85.6	98.7	106.1	95.8	92.0	107.5	134.7	23
108.9	197.7	105.5	149.4	107.3	69.9	86.5	84.5	110.0	88.9	100.5	101.1	101.1	116.1	104.0	115.4	24
114.6	365.9	108.1	116.3	116.9	111.0	79.4	44.5	103.2	43.5	98.4	89.6	98.1	228.3	106.9	163.3	25
125.7	367.8	107.6	182.2	104.3	89.7	84.0	69.4	94.3	56.2	101.0	90.3	102.7	257.7	108.8	120.2	26
100.0	100.0	100.0	100.0	100.0	100.0	100.0	100.0	100.0	100.0	100.0	100.0	100.0	100.0	100.0	100.0	27
114.6	280.3	106.2	125.1	99.7	153.0	90.1	101.8	99.0	41.5	97.7	94.4	99.8	131.5	99.7	134.4	28
125.6	427.0	99.9	65.6	108.5	180.0	85.5	115.0	91.6	33.7	98.4	72.6	99.6	109.8	100.8	113.1	平成28年8月
128.7	479.0	100.2	93.2	104.7	177.4	85.2	116.2	103.5	37.4	98.5	95.4	96.0	101.9	97.5	125.5	9月
129.6	458.3	105.9	120.7	105.7	178.7	87.9	92.5	103.3	26.2	97.3	99.7	95.5	111.7	105.3	232.3	10月
129.3	410.3	105.7	121.6	104.5	178.7	83.9	96.0	98.2	23.7	99.0	98.2	98.8	143.1	104.7	172.6	11月
129.4	397.8	98.1	102.7	113.5	217.5	84.6	92.5	95.7	13.7	98.1	96.8	101.2	158.8	97.3	167.9	12月
97.3	166.7	91.7	102.1	92.4	100.0	78.5	76.2	88.3	28.8	93.2	95.7	102.2	147.1	93.4	92.2	平成29年1月
111.6	181.3	102.9	118.9	98.0	122.1	70.7	66.7	94.5	25.0	97.4	90.0	100.0	113.7	103.1	115.6	2月
116.3	200.0	109.0	154.7	97.3	113.0	73.0	81.0	97.3	30.0	100.3	97.1	109.5	123.5	107.2	132.8	3月
117.0	227.1	101.6	83.2	106.9	136.4	81.1	110.7	102.3	41.3	102.8	102.9	113.5	135.3	95.5	95.3	4月
103.6	181.3	96.1	92.6	100.9	119.5	88.5	109.5	103.5	50.0	98.9	108.6	104.1	143.1	98.7	96.9	5月
114.4	133.3	111.0	98.9	93.2	105.2	80.3	103.6	113.5	52.5	105.9	90.0	110.6	147.1	102.8	107.8	6月
96.6	77.1	98.1	73.7	94.9	96.1	84.9	104.8	104.1	92.5	98.5	90.0	109.1	141.2	101.3	71.9	7月
93.2	79.2	95.4	70.5	102.7	115.6	80.9	81.0	90.6	71.3	98.5	81.4	104.5	131.4	101.1	78.1	8月

事業所規模 5人以上 続き

賃金指数(きまって支給する給与)

区分	調査産業計	建設業	製造業	電気・ガス・熱供給・水道業	情報通信業	運輸業,郵便業	卸売業,小売業	金融業,保険業
平成22年平均	92.2	87.6	95.9	85.8	96.6	99.8	84.1	90.6
23	95.7	87.2	102.9	86.6	95.8	86.4	90.3	89.3
24	94.8	88.4	103.2	82.7	80.5	85.1	85.2	91.4
25	94.0	98.0	98.5	72.4	82.2	90.7	84.6	100.4
26	95.6	102.1	96.3	99.0	84.4	90.6	85.1	99.4
27	100.0	100.0	100.0	100.0	100.0	100.0	100.0	100.0
28	98.5	111.8	101.4	x	101.6	100.3	88.0	95.4
平成28年8月	100.0	144.1	102.6	x	102.1	98.9	84.0	94.7
9月	99.1	132.7	103.8	x	102.9	100.0	81.8	92.2
10月	99.9	137.7	106.0	x	102.1	98.2	81.8	93.5
11月	99.9	139.4	105.4	x	101.7	97.4	82.8	93.4
12月	100.7	139.2	101.8	x	104.8	100.3	84.0	93.9
平成29年1月	100.2	126.6	100.4	x	96.2	101.2	94.8	89.8
2月	100.1	136.0	97.5	x	97.2	101.4	91.9	90.4
3月	99.9	121.7	101.7	x	98.6	102.6	90.4	91.0
4月	102.3	134.9	101.8	x	101.3	107.1	92.1	96.4
5月	101.2	133.0	99.5	x	102.6	100.8	95.6	91.5
6月	100.3	126.3	103.6	x	99.2	102.6	90.9	93.2
7月	99.0	130.8	102.0	97.4	96.6	97.0	92.7	95.3
8月	98.9	136.2	96.1	96.7	93.8	93.9	95.5	96.0

常用雇用指数

区分	調査産業計	建設業	製造業	電気・ガス・熱供給・水道業	情報通信業	運輸業,郵便業	卸売業,小売業	金融業,保険業
平成22年平均	98.2	96.1	130.7	185.9	85.5	110.2	97.3	104.0
23	98.2	94.1	125.1	220.5	106.4	112.0	97.0	107.8
24	100.3	92.7	129.4	223.0	107.1	104.3	97.8	105.3
25	100.7	92.7	132.8	238.4	105.2	101.8	98.1	104.0
26	100.7	97.2	122.5	165.5	101.9	101.2	100.2	100.2
27	100.0	100.0	100.0	100.0	100.0	100.0	100.0	100.0
28	102.0	104.4	105.8	x	100.2	103.1	101.8	95.2
平成28年8月	102.1	103.9	108.2	x	100.8	104.0	101.8	96.1
9月	102.5	104.1	105.5	x	100.8	104.2	102.1	93.4
10月	102.8	104.8	104.7	x	99.7	102.0	102.7	92.8
11月	102.7	103.3	104.4	x	98.6	103.3	103.9	91.0
12月	101.9	103.2	98.8	x	99.7	102.9	103.8	91.4
平成29年1月	103.4	103.0	113.6	x	100.7	101.5	104.5	90.9
2月	102.8	105.6	102.8	x	100.1	102.9	103.6	90.8
3月	102.7	105.9	111.1	x	99.8	103.8	103.0	89.8
4月	104.6	107.9	112.1	x	100.2	107.8	103.5	94.4
5月	104.5	106.4	111.5	x	100.4	107.8	104.8	93.7
6月	104.6	107.4	114.0	x	100.9	107.0	105.1	93.5
7月	104.7	108.3	109.7	168.1	101.6	107.4	105.0	92.4
8月	104.3	108.5	103.4	167.8	99.7	108.4	105.4	92.5

(H27年平均=100)

不動産業, 物品 賃貸業	学術研究, 専門・ 技術サービス業	宿泊業, 飲食 サービス業	生活関連サービ ス業, 娯楽業	教育, 学習支援 業	医療, 福祉	複合サービス業	サービス業(他 に分類されない もの)	区 分
131.7	100.4	106.1	93.3	105.7	88.7	98.2	115.5	平成22年平均
150.7	95.6	102.9	85.9	125.9	91.5	97.3	91.4	23
84.6	93.5	99.0	86.4	121.5	96.7	89.2	91.4	24
100.3	96.7	113.4	87.4	98.8	93.9	99.5	99.4	25
145.9	105.0	103.2	90.7	94.4	97.5	108.5	101.7	26
100.0	100.0	100.0	100.0	100.0	100.0	100.0	100.0	27
151.4	97.0	101.0	97.2	96.0	101.5	98.7	103.5	28
199.6	97.2	107.1	93.8	95.6	99.2	101.3	103.1	平成28年8月
204.1	98.7	102.5	97.1	98.4	100.5	95.9	100.1	9月
215.2	96.2	105.0	98.4	98.3	100.8	94.3	108.9	10月
202.0	97.0	106.3	97.7	97.8	101.1	97.5	105.3	11月
200.9	96.6	110.3	98.1	96.0	103.2	99.5	101.0	12月
134.3	97.8	94.9	91.7	100.2	101.1	111.5	102.6	平成29年1月
131.2	100.3	103.5	84.2	102.0	97.9	108.9	108.4	2月
140.4	100.3	101.6	84.3	102.4	101.0	114.4	104.5	3月
141.8	97.6	111.2	88.5	101.6	102.6	109.1	100.9	4月
137.2	100.2	109.6	97.6	98.9	100.4	111.1	102.2	5月
130.1	95.8	98.5	86.4	102.7	101.8	111.3	107.0	6月
105.2	91.4	98.5	97.0	96.1	99.1	113.2	98.6	7月
105.9	94.3	103.8	95.1	94.3	97.3	112.2	99.4	8月

(H27年平均=100)

不動産業, 物品 賃貸業	学術研究, 専門・ 技術サービス業	宿泊業, 飲食 サービス業	生活関連サービ ス業, 娯楽業	教育, 学習支援 業	医療, 福祉	複合サービス業	サービス業(他 に分類されない もの)	区 分
115.7	116.8	103.1	111.9	94.1	84.5	79.1	95.4	平成22年平均
112.3	122.4	95.8	109.7	97.7	85.7	76.9	96.1	23
104.2	117.5	98.1	106.3	98.8	92.6	74.4	100.2	24
98.0	113.2	96.0	107.0	95.9	95.0	72.2	104.6	25
86.8	107.3	95.0	100.7	96.2	98.9	69.3	102.8	26
100.0	100.0	100.0	100.0	100.0	100.0	100.0	100.0	27
101.0	96.3	111.1	102.1	102.2	99.4	92.1	101.8	28
100.0	94.6	113.8	101.0	100.8	99.8	76.6	103.3	平成28年8月
100.8	94.4	114.4	101.0	102.7	99.9	98.4	104.0	9月
100.8	94.6	117.6	106.6	102.0	99.4	98.7	106.6	10月
101.0	95.6	115.9	108.4	101.9	98.4	98.5	107.5	11月
100.8	96.4	110.6	105.7	101.9	98.6	98.7	110.4	12月
101.2	96.4	111.5	103.8	102.4	98.3	98.0	109.1	平成29年1月
99.8	96.4	114.3	101.9	102.2	98.6	98.1	110.3	2月
99.8	96.4	111.8	102.4	98.3	98.2	94.2	109.4	3月
99.3	94.1	121.4	102.6	99.9	99.7	98.8	107.6	4月
98.4	94.1	121.1	104.5	97.7	99.3	99.6	108.6	5月
98.2	94.1	118.9	104.3	97.2	99.5	99.4	108.7	6月
96.9	94.1	123.9	106.2	97.1	99.6	99.7	108.5	7月
97.1	93.7	124.5	104.5	97.9	99.4	99.2	107.9	8月

《事業所規模 30人以上》

1. 賃金の動き(1表参照)

		対前月比(差)	対前年同月比(差)
現金給与総額	273,446 円	△ 10.6 %	3.1 %
きまって支給する給与	265,410 円	△ 1.5 %	0.6 %
特別に支払われた給与	8,036 円	△ 28,567 円	6,141 円

2. 労働時間の動き(2表参照)

		対前月比(差)	対前年同月比(差)
出勤日数	19.0 日	△ 0.2 日	△ 0.1 日
総実労働時間	145.4 時間	△ 2.1 %	△ 1.6 %
所定外労働時間	8.9 時間	△ 6.3 %	△ 10.7 %

3. 雇用の動き(3表参照)

		対前月比(差)	対前年同月比(差)
常用労働者数	111,060 人	△ 0.8 %	△ 0.2 %
パート労働者比率	21.6 %	0.3 pt	0.5 pt
労働異動率			
入職率	1.44 %		0.03 pt
離職率	1.19 %		△ 0.23 pt

《事業所規模 30人以上》

(1表) 月間現金給与額

(単位:円、%)

産 業	現金給与総額		きまって支給する給与		所定内給与		特別に支払われた給与					
	対前月 増減率	対前年同月 増減率	対前月 増減率	対前年同月 増減率	対前月 増減率	対前年同月 増減率	対前月 増減率	対前年同月 増減率				
全国(調査産業計・確報値)	300,968	△ 29.3	0.4	289,345	△ 0.7	0.4	265,268	△ 0.7	0.4	11,623	△ 122,902	△ 135
高知県(調査産業計)	273,446	△ 10.6	3.1	265,410	△ 1.5	0.6	242,969	△ 2.2	1.4	8,036	△ 28,567	6,141
建設業	x	x	x	x	x	x	x	x	x	x	x	x
製造業	237,999	△ 32.2	△ 1.5	230,643	△ 7.0	△ 2.3	206,904	△ 6.7	△ 1.9	7,356	△ 95,624	1,475
電気・ガス・熱供給・水道業	x	x	x	x	x	x	x	x	x	x	x	x
情報通信業	386,646	△ 20.1	△ 2.3	386,502	0.2	△ 2.3	360,498	△ 0.7	△ 1.4	144	△ 98,310	△ 14
運輸業、郵便業	253,944	△ 10.3	△ 6.9	253,923	△ 0.5	△ 5.6	224,848	△ 1.2	0.9	21	△ 28,002	△ 3,969
卸売業、小売業	192,248	△ 29.5	4.5	192,248	6.6	4.5	178,320	4.7	4.1	0	△ 92,359	△ 308
金融業、保険業	349,308	△ 11.0	2.7	342,842	1.4	0.8	327,951	3.3	1.5	6,466	△ 47,980	6,466
不動産業、物品賃貸業	x	x	x	x	x	x	x	x	x	x	x	x
学術研究、専門・技術サービス業	363,432	5.6	6.3	363,432	5.6	6.3	343,471	6.5	7.0	0	0	0
宿泊業、飲食サービス業	147,127	1.6	10.2	146,921	3.7	10.8	131,486	△ 1.4	8.2	206	△ 2,950	△ 614
生活関連サービス業、娯楽業	188,522	△ 26.2	7.7	188,522	0.1	7.7	171,871	0.0	5.4	0	△ 67,237	0
教育、学習支援業	297,676	△ 1.4	5.9	297,676	△ 1.4	5.9	290,494	△ 1.3	7.0	0	0	0
医療、福祉	319,310	△ 5.0	△ 0.3	319,253	△ 2.1	△ 0.4	286,028	△ 4.5	△ 0.2	57	△ 9,909	32
複合サービス業	264,556	△ 7.1	△ 11.6	264,046	△ 5.9	△ 11.0	251,866	△ 6.3	△ 9.4	510	△ 3,913	△ 1,928
サービス業(他に分類されないもの)	159,695	△ 9.9	△ 4.9	159,695	△ 0.8	4.9	151,927	△ 0.5	6.5	0	△ 16,246	△ 15,711

平成29年8月

注) ① 特別に支払われた給与については指数を作成していないため、実数による増減差です。
 ② 「現金給与総額」=「きまって支給する給与」+「特別に支払われた給与」+「きまって支給する給与」+「所定内給与」+「超過労働給与」
 ③ 「-」は該当データの無いものを示し、「x」は標本数が寡少につき匿名のため公表できないもの、「0」は集計単位未満のデータ量を示す。

《事業所規模 30人以上》

(2表) 月間実労働時間数および出勤日数

(単位:時間、日、%)

産 業	総実労働時間		所定内労働時間		所定外労働時間		出勤日数					
	対前月 増減率	対前年同月 増減率	対前月 増減率	対前年同月 増減率	対前月 増減率	対前年同月 増減率	対前月 増減率	対前年同月 増減率				
全国(調査産業計・確報値)	144.5	△ 4.0	△ 0.3	132.5	△ 4.1	△ 0.4	12.0	△ 3.2	0.8	18.3	△ 0.8	△ 0.1
高知県(調査産業計)	145.4	△ 2.1	△ 1.6	136.5	△ 1.8	△ 0.9	8.9	△ 6.3	△ 10.7	19.0	△ 0.2	△ 0.1
建設業	x	x	x	x	x	x	x	x	x	x	x	x
製造業	154.7	△ 8.6	△ 2.6	141.7	△ 9.5	△ 1.4	13.0	2.4	△ 14.5	19.1	△ 1.3	0.0
電気・ガス・熱供給・水道業	x	x	x	x	x	x	x	x	x	x	x	x
情報通信業	154.0	△ 3.8	△ 4.1	143.9	△ 4.3	△ 2.6	10.1	4.1	△ 20.8	20.5	△ 0.5	△ 0.5
運輸業、郵便業	170.2	△ 4.3	△ 6.7	150.3	△ 5.4	1.1	19.9	4.2	△ 41.1	19.5	△ 1.1	△ 0.6
卸売業、小売業	150.6	2.9	△ 0.3	140.9	1.1	△ 0.7	9.7	38.6	6.2	20.0	0.3	0.0
金融業、保険業	146.7	△ 4.4	△ 3.5	139.4	△ 3.2	△ 2.1	7.3	△ 22.3	△ 25.0	18.5	△ 0.5	△ 0.7
不動産業、物品賃貸業	x	x	x	x	x	x	x	x	x	x	x	x
学術研究、専門・技術サービス業	157.1	6.2	2.6	149.2	7.1	3.3	7.9	△ 8.1	△ 9.1	19.4	0.9	0.6
宿泊業、飲食サービス業	139.0	5.2	15.2	123.4	4.0	10.6	15.6	15.6	72.3	19.7	△ 0.1	1.6
生活関連サービス業、娯楽業	136.1	△ 1.2	5.7	129.9	△ 1.3	6.4	6.2	0.0	△ 8.6	19.9	△ 0.1	2.0
教育、学習支援業	114.6	△ 6.3	△ 10.6	111.9	△ 6.1	△ 9.7	2.7	△ 12.9	△ 37.4	15.6	△ 0.7	△ 1.1
医療、福祉	145.0	0.9	△ 0.1	138.5	1.7	△ 0.7	6.5	△ 13.3	12.3	18.6	0.3	△ 0.2
複合サービス業	152.9	△ 6.5	3.0	145.8	△ 7.2	4.3	7.1	9.2	△ 15.3	19.6	△ 1.4	0.8
サービス業(他に分類されないもの)	114.8	△ 1.5	△ 4.3	109.3	△ 1.2	△ 3.8	5.5	△ 8.3	△ 13.2	19.0	△ 0.1	△ 0.6

注) 出勤日数については指数を作成していないので、実数による増減差です。

平成29年8月

(図1)賃金・労働時間・常用雇用指数(平成27年平均=100)の変化(事業所規模30人以上)

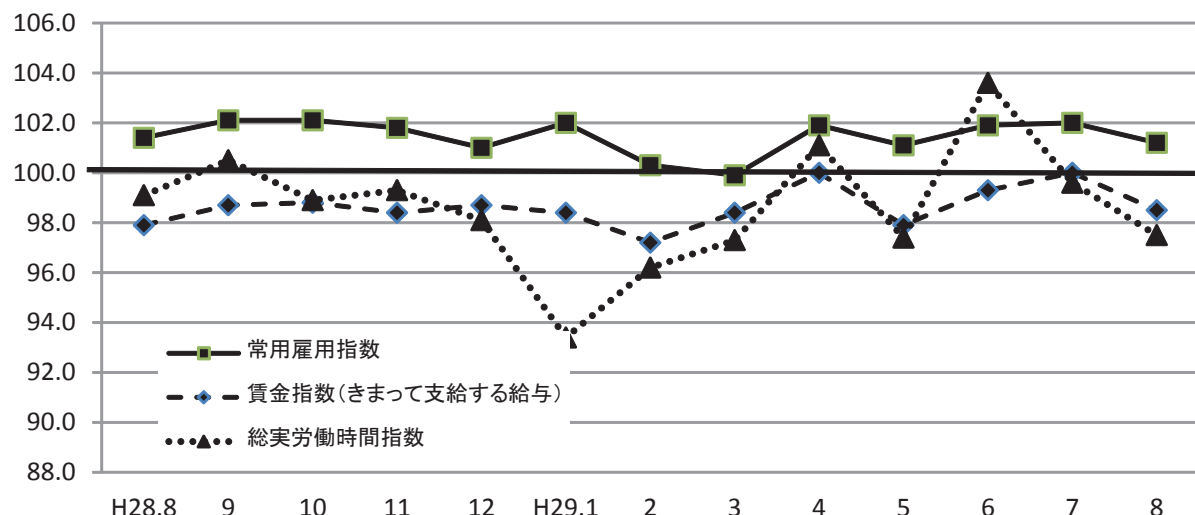

《事業所規模 30人以上》

(3表) 常用労働者数および労働異動率

(単位:人、%、ポイント)

産 業	本調査期間末常用労働者数				労働異動率			
	対前月 増減率	対前年同月 増 減 率	パートタイム 労働者比率	入職率	対前年同月 増 減 差	離職率	対前年同月 増 減 差	
全国(調査産業計・確報値)	28,330,851	△ 0.3	1.4	25.1	1.38	0.05	1.80	0.29
高知県(調査産業計)	111,060	△ 0.8	△ 0.2	21.6	1.44	0.03	1.19	△ 0.23
建設業	x	x	x	x	x	x	x	x
製造業	9,654	△ 10.2	△ 14.1	11.8	1.12	△ 0.04	0.71	△ 0.12
電気・ガス・熱供給・水道業	x	x	x	x	x	x	x	x
情報通信業	2,082	△ 0.7	0.9	3.4	0.19	△ 0.25	0.91	0.62
運輸業, 郵便業	7,886	0.4	△ 0.8	22.4	1.29	0.43	0.90	0.37
卸売業, 小売業	19,201	1.0	3.4	44.1	2.30	0.15	1.35	0.18
金融業, 保険業	2,716	0.4	△ 0.2	14.2	1.74	△ 0.71	1.37	△ 1.41
不動産業, 物品賃貸業	x	x	x	x	x	x	x	x
学術研究, 専門・技術サービス業	1,900	0.0	△ 0.6	6.5	0.00	△ 0.05	0.00	△ 0.05
宿泊業, 飲食サービス業	4,335	0.6	4.4	50.0	3.27	0.28	2.65	△ 0.39
生活関連サービス業, 娯楽業	2,448	△ 2.0	△ 2.2	55.2	1.96	0.33	4.00	1.78
教育, 学習支援業	9,638	2.2	△ 4.1	30.6	2.66	1.62	0.50	△ 2.18
医療, 福祉	37,888	△ 0.3	0.5	7.1	0.94	△ 0.13	1.26	0.00
複合サービス業	1,859	△ 1.0	71.0	1.3	0.00	0.00	1.01	1.01
サービス業(他に分類されないもの)	5,809	△ 0.3	△ 1.5	44.2	1.48	△ 0.40	1.77	0.42

注) ①労働異動率については指数を作成していないので、実数による増減差です。

平成29年8月

《事業所規模 30人以上》

(4表) 産業別・就業形態別常用労働者数、月間給与額、労働時間数等

(単位:人、円、日、時間)

就業形態	産 業	本調査期間末 労働者数	現金給与 総 額	きまって 支給する 給 与	所定内 給 与		特別に 支払われた 給 与	出 勤 日 数	総 実 所 定 内 所 定 外 労働時間	労働時間	労働時間	労働時間
					所定内 給 与	超過労働 給 与						
一般労働者	調 査 産 業 計	87,122	317,700	307,488	280,243	27,245	10,212	19.7	158.7	148.4	10.3	
	製 造 業	8,515	255,367	247,112	220,807	26,305	8,255	19.4	160.5	146.3	14.2	
	卸 売 業, 小 売 業	10,730	249,868	249,868	228,817	21,051	0	21.0	175.6	161.7	13.9	
	医 療, 福 祉	35,188	328,447	328,385	293,080	35,305	62	18.9	149.2	142.3	6.9	
パートタイム 労働者	調 査 産 業 計	23,938	111,949	111,855	106,942	4,913	94	16.2	96.9	92.9	4.0	
	製 造 業	1,139	106,969	106,390	102,003	4,387	579	17.2	110.6	107.1	3.5	
	卸 売 業, 小 売 業	8,471	118,842	118,842	113,988	4,854	0	18.6	118.5	114.2	4.3	
	医 療, 福 祉	2,700	201,118	201,118	194,804	6,314	0	14.8	91.1	89.3	1.8	

平成29年8月

統計表:事業所規模 30人以上

賃金指数(現金給与総額)

区分	調査産業計		建設業		製造業		電気・ガス・熱供給・水道業		情報通信業		運輸業,郵便業		卸売業,小売業		金融業,保険業	
	名目	実質	名目	実質	名目	実質	名目	実質	名目	実質	名目	実質	名目	実質	名目	実質
平成22年平均	96.7	101.0	107.0	111.8	99.6	104.1	96.2	100.5	110.9	115.9	92.1	96.2	99.9	104.4	72.8	76.1
23	98.9	103.7	103.3	108.3	104.5	109.5	x	x	110.5	115.8	99.3	104.1	104.3	109.3	76.6	80.3
24	99.8	104.5	93.8	98.2	98.1	102.7	94.6	99.1	99.3	104.0	91.2	95.5	109.9	115.1	69.5	72.8
25	96.8	101.3	95.5	99.9	95.0	99.4	87.8	91.8	98.3	102.8	89.7	93.8	105.2	110.0	70.3	73.5
26	95.7	97.0	100.4	101.7	96.4	97.7	x	x	101.9	103.2	88.1	89.3	102.2	103.5	72.6	73.6
27	100.0	100.0	100.0	100.0	100.0	100.0	100.0	100.0	100.0	100.0	100.0	100.0	100.0	100.0	100.0	100.0
28	98.7	98.8	x	x	101.3	101.4	x	x	99.8	99.9	99.2	99.3	103.0	103.1	87.6	87.7
平成28年8月	81.5	81.6	x	x	86.2	86.3	x	x	79.1	79.2	91.1	91.2	89.1	89.2	66.0	66.1
9月	82.1	82.1	x	x	84.9	84.9	x	x	79.8	79.8	89.7	89.7	87.9	87.9	69.8	69.8
10月	82.2	81.6	x	x	87.7	87.1	x	x	77.8	77.3	89.3	88.7	86.4	85.8	65.2	64.7
11月	84.2	83.6	x	x	105.1	104.4	x	x	107.3	106.6	86.6	86.0	86.0	85.4	69.5	69.0
12月	181.0	180.1	x	x	152.9	152.1	x	x	171.8	170.9	138.2	137.5	186.7	185.8	130.5	129.9
平成29年1月	81.5	81.2	x	x	82.9	82.6	x	x	77.7	77.4	83.8	83.5	88.1	87.7	59.4	59.2
2月	80.6	80.5	x	x	80.4	80.3	x	x	76.8	76.7	84.7	84.6	83.1	83.0	59.7	59.6
3月	88.3	88.1	x	x	133.2	132.9	x	x	107.7	107.5	85.1	84.9	95.4	95.2	64.9	64.8
4月	83.9	83.5	x	x	86.5	86.1	x	x	78.1	77.7	87.9	87.5	88.7	88.3	66.4	66.1
5月	87.8	87.1	x	x	84.1	83.4	x	x	77.7	77.1	82.3	81.6	110.0	109.1	144.0	142.9
6月	149.6	148.7	x	x	129.8	129.0	x	x	149.0	148.1	118.3	117.6	122.1	121.4	112.4	111.7
7月	94.0	93.6	x	x	125.1	124.6	x	x	96.8	96.4	94.5	94.1	132.0	131.5	76.2	75.9
8月	84.0	83.3	x	x	84.9	84.2	x	x	77.3	76.7	84.8	84.1	93.1	92.4	67.8	67.3

注) 実質賃金指数算出のための消費者物価指数は「高知市の持家の帰属家賃を除く総合」指数を使用しています。

労働時間指数

区分	調査産業計		建設業		製造業		電気・ガス・熱供給・水道業		情報通信業		運輸業,郵便業		卸売業,小売業		金融業,保険業	
	総実	所定外	総実	所定外	総実	所定外	総実	所定外	総実	所定外	総実	所定外	総実	所定外	総実	所定外
平成22年平均	102.5	95.3	101.9	110.5	98.0	72.0	100.7	73.9	115.5	181.6	98.0	71.4	99.9	83.4	90.5	46.4
23	103.4	96.5	98.6	80.6	100.4	93.1	x	x	129.2	248.4	99.8	75.0	102.1	87.0	90.4	35.6
24	103.2	93.5	98.8	82.3	99.4	91.8	100.4	51.4	114.4	177.0	94.5	69.2	104.1	95.3	94.2	51.3
25	101.4	88.6	100.1	92.5	98.7	92.2	98.5	54.1	109.8	155.4	92.1	78.2	103.3	97.7	93.9	72.9
26	100.2	90.2	104.1	116.7	97.3	89.6	x	x	103.0	117.5	93.4	88.3	101.8	93.2	96.2	87.0
27	100.0	100.0	100.0	100.0	100.0	100.0	100.0	100.0	100.0	100.0	100.0	100.0	100.0	100.0	100.0	100.0
28	99.2	93.3	x	x	97.4	87.4	x	x	100.2	107.4	97.1	89.2	99.7	105.5	100.9	92.9
平成28年8月	99.1	89.8	x	x	94.7	96.8	x	x	103.2	120.4	95.6	91.4	102.1	118.6	101.5	80.4
9月	100.5	97.1	x	x	100.3	96.2	x	x	105.6	119.5	100.4	100.7	99.9	100.3	101.9	82.9
10月	98.9	96.1	x	x	100.0	92.3	x	x	99.0	103.5	94.7	92.0	98.6	100.3	97.7	83.7
11月	99.3	91.7	x	x	100.5	98.1	x	x	101.0	114.7	96.3	67.4	99.1	101.6	97.8	85.3
12月	98.1	92.6	x	x	100.9	98.7	x	x	98.7	115.6	98.7	87.9	97.2	104.2	100.5	87.9
平成29年1月	93.4	91.0	x	x	87.3	97.5	x	x	95.8	107.5	86.0	58.9	100.7	136.4	93.0	65.3
2月	96.2	82.0	x	x	99.8	88.5	x	x	94.5	86.8	93.9	59.7	95.6	83.1	93.6	58.7
3月	97.3	85.6	x	x	96.9	84.7	x	x	94.5	93.4	92.3	54.9	93.0	105.2	101.3	57.9
4月	101.1	90.1	x	x	100.3	84.7	x	x	104.9	121.7	96.2	65.7	104.1	110.4	100.6	70.2
5月	97.4	91.9	x	x	91.1	89.8	x	x	98.3	108.5	86.2	50.3	100.7	132.5	96.8	66.9
6月	103.6	81.1	x	x	103.6	86.6	x	x	102.1	103.8	95.3	53.2	101.7	93.5	103.6	66.1
7月	99.6	85.6	x	x	100.9	80.9	x	x	102.8	91.5	93.2	51.6	98.9	90.9	102.3	77.7
8月	97.5	80.2	x	x	92.2	82.8	x	x	99.0	95.3	89.2	53.8	101.8	126.0	97.9	60.3

(H27年平均 = 100)

不動産業, 物品賃貸業		学術研究, 専門・技術サービス業		宿泊業, 飲食サービス業		生活関連サービス業, 娯楽業		教育, 学習支援業		医療, 福祉		複合サービス業		サービス業(他に分類されないもの)		区分
名目	実質	名目	実質	名目	実質	名目	実質	名目	実質	名目	実質	名目	実質	名目	実質	
145.9	152.5	93.5	97.7	111.5	116.5	94.2	98.4	126.3	132.0	88.8	92.8	100.2	104.7	116.4	121.6	平成22年平均
148.3	155.5	95.5	100.1	111.2	116.6	76.1	79.8	132.5	138.9	89.5	93.8	93.9	98.4	114.2	119.7	23
x	x	101.7	106.5	97.2	101.8	71.5	74.9	134.6	140.9	95.7	100.2	96.1	100.6	114.7	120.1	24
x	x	97.7	102.2	97.3	101.8	88.8	92.9	112.8	118.0	94.9	99.3	x	x	109.3	114.3	25
x	x	107.7	109.1	96.9	98.2	99.4	100.7	97.9	99.2	94.2	95.4	x	x	99.6	100.9	26
100.0	100.0	100.0	100.0	100.0	100.0	100.0	100.0	100.0	100.0	100.0	100.0	100.0	100.0	100.0	100.0	27
92.6	92.7	104.2	104.3	105.1	105.2	99.6	99.7	91.2	91.3	99.5	99.6	107.4	107.5	106.7	106.8	28
82.7	82.8	76.1	76.2	100.7	100.8	90.1	90.2	74.3	74.4	78.9	79.0	x	x	102.2	102.3	平成28年8月
83.3	83.3	77.8	77.8	104.2	104.2	89.1	89.1	76.2	76.2	81.0	81.0	79.9	79.9	90.9	90.9	9月
80.8	80.2	78.3	77.8	106.1	105.4	87.6	87.0	75.7	75.2	81.3	80.7	75.5	75.0	98.0	97.3	10月
x	x	77.4	76.9	101.9	101.2	91.9	91.3	76.2	75.7	81.0	80.4	77.9	77.4	94.3	93.6	11月
x	x	242.1	240.9	136.0	135.3	148.6	147.9	179.1	178.2	201.8	200.8	213.1	212.0	143.4	142.7	12月
x	x	77.1	76.8	99.8	99.4	85.4	85.1	75.4	75.1	82.3	82.0	77.9	77.6	97.1	96.7	平成29年1月
x	x	80.5	80.4	102.0	101.9	83.6	83.5	78.3	78.2	80.0	79.9	78.8	78.7	97.0	96.9	2月
x	x	78.2	78.0	105.9	105.7	91.2	91.0	81.6	81.4	81.8	81.6	88.5	88.3	101.0	100.8	3月
x	x	76.9	76.5	109.9	109.4	89.9	89.5	78.1	77.7	82.1	81.7	108.5	108.0	111.7	111.1	4月
x	x	81.0	80.4	115.4	114.5	96.3	95.5	74.7	74.1	82.8	82.1	79.5	78.9	96.6	95.8	5月
x	x	218.9	217.6	127.2	126.4	120.6	119.9	193.2	192.0	161.0	160.0	177.0	175.9	142.1	141.3	6月
x	x	76.6	76.3	109.2	108.8	131.5	131.0	79.8	79.5	82.8	82.5	85.5	85.2	108.0	107.6	7月
x	x	80.9	80.3	111.0	110.1	97.0	96.2	78.7	78.1	78.7	78.1	79.4	78.8	97.2	96.4	8月

(H27年平均 = 100)

不動産業, 物品賃貸業		学術研究, 専門・技術サービス業		宿泊業, 飲食サービス業		生活関連サービス業, 娯楽業		教育, 学習支援業		医療, 福祉		複合サービス業		サービス業(他に分類されないもの)		区分
総実	所定外	総実	所定外	総実	所定外	総実	所定外	総実	所定外	総実	所定外	総実	所定外	総実	所定外	
103.2	94.0	100.8	67.6	112.3	68.8	97.1	65.8	120.7	268.8	99.7	102.2	98.5	83.6	117.1	179.9	平成22年平均
104.1	35.7	99.1	67.0	111.6	46.5	84.9	60.3	126.4	186.3	100.3	102.8	95.2	64.0	111.5	137.5	23
x	x	98.1	78.7	108.7	55.7	83.5	59.3	121.3	209.0	102.4	104.8	102.6	78.1	112.4	130.7	24
x	x	98.6	101.0	109.8	81.5	95.5	87.8	107.1	73.8	101.2	95.1	x	x	111.5	129.0	25
x	x	100.5	136.7	107.8	92.7	100.2	94.3	94.9	73.1	101.7	94.7	x	x	107.1	106.2	26
100.0	100.0	100.0	100.0	100.0	100.0	100.0	100.0	100.0	100.0	100.0	100.0	100.0	100.0	100.0	100.0	27
97.5	94.4	99.8	93.6	106.2	134.1	95.8	85.6	102.1	102.7	98.5	89.2	99.2	117.0	102.0	98.8	28
91.1	92.2	100.3	71.8	105.7	111.8	95.3	79.8	102.8	116.6	98.5	68.9	x	x	101.4	102.2	平成28年8月
99.4	95.7	97.3	91.6	110.0	152.3	94.4	81.0	108.1	133.0	98.4	87.9	93.6	79.8	100.6	103.8	9月
94.5	79.8	99.2	94.0	109.9	153.5	94.5	81.0	106.3	86.8	96.8	96.2	93.8	91.1	101.2	115.1	10月
x	x	98.0	103.9	108.5	167.1	93.8	86.9	96.8	81.4	99.0	93.9	98.0	106.1	103.2	123.2	11月
x	x	90.5	84.1	108.8	143.7	95.0	78.6	98.7	48.9	97.2	92.7	100.8	109.8	100.0	118.4	12月
x	x	93.7	99.2	107.5	142.0	92.6	65.9	87.2	62.2	93.1	91.7	97.9	100.0	97.5	91.9	平成29年1月
x	x	97.8	105.0	107.9	156.8	86.4	60.0	90.1	62.2	97.1	86.9	94.0	82.5	98.4	79.0	2月
x	x	106.5	115.7	114.1	186.4	89.3	71.8	93.5	75.7	99.2	98.8	101.1	58.8	100.8	109.7	3月
x	x	99.5	105.0	118.6	181.5	98.4	80.0	95.3	81.1	101.5	102.4	110.7	111.3	100.9	108.1	4月
x	x	100.7	115.7	118.9	195.1	98.3	72.9	107.0	89.2	97.7	109.5	102.6	121.3	95.1	91.9	5月
x	x	111.1	103.3	113.6	161.7	92.7	69.4	115.4	94.6	104.2	85.7	105.5	91.3	97.0	83.9	6月
x	x	96.9	71.1	115.8	166.7	101.9	72.9	98.1	83.8	97.5	89.3	109.1	81.3	98.5	96.8	7月
x	x	102.9	65.3	121.8	192.6	100.7	72.9	91.9	73.0	98.4	77.4	101.9	88.8	97.0	88.7	8月

事業所規模 30人以上 続き

賃金指数(きまって支給する給与)

区分	調査産業計	建設業	製造業	電気・ガス・熱供給・水道業	情報通信業	運輸業,郵便業	卸売業,小売業	金融業,保険業
平成22年平均	97.8	102.8	104.1	85.0	105.7	86.4	103.9	87.9
23	99.4	99.8	106.5	x	112.2	94.3	107.7	86.9
24	99.0	93.6	101.4	80.7	101.2	86.6	111.6	87.1
25	96.4	97.3	97.1	79.8	99.4	86.4	106.2	88.7
26	95.1	101.4	92.3	x	98.1	86.1	102.4	88.5
27	100.0	100.0	100.0	100.0	100.0	100.0	100.0	100.0
28	99.0	x	99.1	x	98.9	96.7	102.5	98.3
平成28年8月	97.9	x	100.3	x	98.8	96.3	106.1	96.9
9月	98.7	x	101.0	x	98.5	96.2	104.7	96.2
10月	98.8	x	103.0	x	97.3	95.7	101.6	95.7
11月	98.4	x	103.2	x	97.4	92.7	102.5	94.5
12月	98.7	x	95.4	x	97.8	98.2	101.4	98.1
平成29年1月	98.4	x	98.7	x	97.1	89.9	104.9	87.2
2月	97.2	x	95.8	x	96.0	90.8	99.0	87.6
3月	98.4	x	102.6	x	95.8	89.9	99.7	91.7
4月	100.0	x	103.1	x	97.6	94.2	104.2	97.5
5月	97.9	x	99.6	x	96.8	88.2	105.8	90.4
6月	99.3	x	104.5	x	96.1	93.3	106.2	93.0
7月	100.0	x	105.3	x	96.3	91.3	104.0	96.3
8月	98.5	x	98.0	x	96.5	90.9	110.9	97.7

常用雇用指数

区分	調査産業計	建設業	製造業	電気・ガス・熱供給・水道業	情報通信業	運輸業,郵便業	卸売業,小売業	金融業,保険業
平成22年平均	97.5	105.5	128.9	136.2	96.4	106.3	97.1	118.1
23	96.7	107.7	110.7	x	104.5	105.3	99.6	108.3
24	101.0	104.5	126.9	132.2	102.8	101.9	99.8	104.9
25	100.5	98.8	122.8	139.7	99.4	100.2	99.1	105.6
26	100.5	97.7	119.3	x	99.3	98.6	101.4	100.5
27	100.0	100.0	100.0	100.0	100.0	100.0	100.0	100.0
28	101.3	x	99.4	x	101.1	103.4	103.3	95.3
平成28年8月	101.4	x	101.9	x	101.0	104.4	103.7	95.5
9月	102.1	x	100.4	x	101.0	104.3	103.6	95.3
10月	102.1	x	98.3	x	101.0	101.7	105.6	95.3
11月	101.8	x	98.2	x	101.2	103.7	106.2	93.8
12月	101.0	x	88.6	x	101.2	103.6	107.1	93.5
平成29年1月	102.0	x	99.1	x	101.6	102.0	107.3	93.6
2月	100.3	x	82.8	x	101.7	103.5	105.7	93.2
3月	99.9	x	93.9	x	101.3	103.8	102.9	94.9
4月	101.9	x	94.2	x	103.1	106.3	104.4	95.9
5月	101.1	x	93.8	x	103.4	103.0	104.6	96.4
6月	101.9	x	97.4	x	102.9	103.9	105.5	95.8
7月	102.0	x	97.5	x	102.6	103.2	106.2	94.9
8月	101.2	x	87.5	x	101.9	103.6	107.2	95.3

(H27年平均 = 100)

不動産業, 物品 賃貸業	学術研究, 専門・ 技術サービス業	宿泊業, 飲食 サービス業	生活関連サービ ス業, 娯楽業	教育, 学習支援 業	医療, 福祉	複合サービス業	サービス業(他 に分類されない もの)	区 分
143.5	92.4	112.6	93.9	128.9	90.1	97.7	113.2	平成22年平均
141.1	94.8	111.1	74.8	133.1	90.2	101.4	111.3	23
x	94.6	98.9	74.0	127.0	94.7	92.5	111.1	24
x	95.7	98.6	91.1	106.6	94.4	x	105.7	25
x	102.7	96.2	102.5	93.2	95.4	x	100.7	26
100.0	100.0	100.0	100.0	100.0	100.0	100.0	100.0	27
98.7	98.0	106.0	97.7	97.9	99.0	103.8	106.1	28
98.4	95.6	106.0	99.1	96.3	96.0	x	101.8	平成28年8月
99.1	97.7	110.5	97.8	98.9	98.1	94.6	99.9	9月
96.3	98.4	110.5	96.3	97.9	98.9	92.9	102.7	10月
x	97.2	106.3	97.3	98.7	98.4	97.4	103.6	11月
x	96.9	111.7	96.3	95.0	100.2	99.0	108.4	12月
x	96.8	105.8	93.9	97.8	100.1	97.5	106.6	平成29年1月
x	101.2	108.1	91.9	100.6	97.2	97.8	106.6	2月
x	98.2	112.3	95.4	101.2	99.2	107.0	103.9	3月
x	96.6	116.0	98.8	101.2	99.8	92.9	109.9	4月
x	101.8	121.8	105.8	96.9	97.1	99.1	106.2	5月
x	99.5	112.0	96.6	99.5	97.9	103.5	108.6	6月
x	96.2	113.3	106.5	103.4	97.7	105.3	107.8	7月
x	101.6	117.5	106.7	102.0	95.6	99.2	106.8	8月

(H27年平均 = 100)

不動産業, 物品 賃貸業	学術研究, 専門・ 技術サービス業	宿泊業, 飲食 サービス業	生活関連サービ ス業, 娯楽業	教育, 学習支援 業	医療, 福祉	複合サービス業	サービス業(他 に分類されない もの)	区 分
113.3	104.2	107.6	112.5	96.4	82.3	70.8	109.0	平成22年平均
110.4	107.3	107.6	110.2	101.3	84.1	65.0	107.6	23
x	102.2	106.4	105.1	102.3	92.6	45.0	108.6	24
x	102.5	105.0	100.3	102.3	94.8	x	105.0	25
x	101.1	101.7	98.0	102.0	97.8	x	103.7	26
100.0	100.0	100.0	100.0	100.0	100.0	100.0	100.0	27
107.3	100.2	105.1	104.8	100.9	101.2	83.8	100.0	28
108.2	100.4	104.3	106.2	99.9	101.8	x	101.3	平成28年8月
111.4	100.0	108.3	106.2	101.8	101.3	97.6	100.8	9月
111.4	100.4	108.6	107.1	101.5	101.4	98.0	100.2	10月
x	100.3	109.7	108.4	100.5	100.6	97.7	100.1	11月
x	100.0	109.2	108.0	100.4	100.4	98.0	100.0	12月
x	99.9	108.1	106.7	100.6	100.9	96.7	99.4	平成29年1月
x	100.1	105.6	104.8	100.3	101.6	96.9	100.7	2月
x	100.0	105.1	100.0	94.5	100.8	91.3	99.1	3月
x	99.9	103.8	103.1	98.5	103.3	93.8	99.2	4月
x	99.8	106.4	103.7	94.8	102.5	93.6	99.8	5月
x	99.9	106.5	102.9	94.0	102.8	93.3	100.3	6月
x	99.8	108.3	106.1	93.8	102.7	93.9	100.1	7月
x	99.8	108.9	103.9	95.8	102.3	93.0	99.8	8月

高知県の主要統計

人口動態

資料:厚生労働省ホームページ
03-5253-1111

(単位:人・組)

	出生数	死亡数	死産数	婚姻件数	離婚件数
平成 23 年	5 244	9 884	175	3 099	1 406
24	5 266	10 142	154	3 257	1 403
25	5 266	10 243	124	3 257	1 442
26	5 015	9 984	149	3 116	1 364
27	5 052	10 020	111	3 057	1 356
平成 29 . 3	392	915	5	319	156
4	386	805	13	217	105
5	438	797	10	225	113
6	r) 417	r) 746	r) 5	r) 246	r) 118
7	p) 421	p) 818	p) 7	p) 288	p) 92
8	p) 471	p) 807	p) 13	p) 200	p) 103

職業紹介状況

資料:高知労働局職業安定部
885-6051

(単位:件・人)

	1) 一般(学卒を除く)労働者					2) 日雇労働者	
	新規求職 申込件数	月間有効 求職者数	新規求人数	月間有効 求人数	就職件数	前月繰越有 効求職者数	就労実人員
平成 24 年度	52 027	217 098	55 467	137 813	17 512 (1,163)
25	48 672	201 647	60 469	152 748	17 180 (1,115)
26	44 837	182 701	59 662	153 683	15 892 (976)
27	43 073	173 334	65 380	170 347	15 480 (1,011)
28	40 005	161 609	69 137	182 838	14 908 (1,024)
平成 29 . 4	4 237	14 395	5 480	15 442	1 477 (89)	} 159	} 222
5	3 241	13 842	5 076	14 407	1 225 (88)		
6	3 078	13 487	5 793	14 781	1 197 (63)		
7	3 036	13 139	5 348	14 589	1 077 (74)	} 154	} 216
8	3 112	13 087	5 298	14 989	1 024 (58)		
9	3 138	12 941	5 878	15 200	1 149 (83)		

(注) ()は県外就職件数で内数として表示した。

1)について、パートタイムを含む。

2)について、平成22年度より四半期集計に変更。

P14の各月別有効求人倍率は季節調整値であり、原数値での計算とは一致しない。

雇用保険(失業給付)状況

資料:高知労働局職業安定部
885-6051

(単位:件・人・千円)

	一般(特例・高齢を除く)雇用保険					日雇雇用保険	
	事業主都合離職数	初回受給者数	受給者実人員	支給終了者数	給付総額	受給者実人員	給付総額
平成 24 年度	3 905	11 224	4 333	8 524	6 208 568	158	100 788
25	3 321	10 203	3 912	7 573	5 485 358	154	96 410
26	3 045	9 121	3 418	6 801	4 752 757	152	94 236
27	2 764	8 753	3 249	6 689	4 507 468	151	94 488
28	2 420	8 225	2 956	6 132	4 095 857	...	7 387
平成 29 . 4	397	812	2 601	420	263 188	137	6 950
5	163	1 100	3 019	407	334 681	136	7 243
6	198	635	3 052	400	353 284	136	6 858
7	261	704	3 147	503	345 562	136	6 659
8	181	754	3 209	600	393 770	137	7 380
9	142	519	2 924	511	349 468	131	6 419

(注) 受給者実人員の年度の数値は、月平均を掲載。

新設住宅：利用関係別戸数

資料：国土交通省総合政策局
03-5253-8111

(単位：戸)

	全 国	四 国	高 知 県				
			計	持 家	貸 家	給 与 住 宅	分 譲 住 宅
平成 24 年度	893 002	19 451	2 662	1 627	587	75	373
25	980 025	23 958	3 612	1 903	1 009	76	624
26	880 470	19 226	2 755	1 501	757	13	484
27	920 537	20 038	2 722	1 445	870	11	396
28	974 137	22 109	3 116	1 590	1 057	24	445
平成 29 . 4	83 979	2 314	351	132	147	-	72
5	78 481	1 737	176	122	40	-	14
6	87 456	2 106	354	141	177	-	36
7	83 234	2 132	322	121	173	12	16
8	80 562	2 025	342	138	148	-	56
9	83 128	1 861	313	134	66	-	113

用語の定義：持家……建築主が自分で居住する目的で建築するもの
 貸家……建築主が賃貸する目的で建築するもの
 給与住宅…会社、官公署、学校等がその社員、職員、教員等を居住させる目的で建築するもの
 分譲住宅…建て売り又は分譲の目的で建築するもの

大型小売店販売状況

資料：四国経済産業局ホームページ
087-811-8509

(単位：百万円)

	店 舗 数	総 合	衣 料 品	身 の 回 り 品	飲 食 料 品	家 庭 用 品	そ の 他 の 商 品	食 堂 ・ 喫 茶
平成 24 年	24	73 194	12 591	2 852	44 967	2 112	9 804	108
25	24	72 950	12 203	2 789	45 516	2 038	9 550	96
26	24	72 363	11 452	2 748	45 719	1 954	9 511	96
27	24	71 971	10 938	2 946	46 045	1 932	9 010	96
28	24	71 527	10 527	2 788	46 546	1 926	8 636	94
平成 28 . 9	24	5 350	674	238	3 589	148	636	7
平成 29 . 4	24	5 533	874	206	3 569	152	663	8
5	24	5 877	885	220	3 821	158	715	11
6	24	5 602	812	180	3 727	147	662	8
7	24	6 122	868	220	4 008	158	784	7
8	24	5 894	620	184	4 105	166	740	7
9	24	5 336	651	223	3 596	151	650	7

(注) 毎年3月頃、年間補正により前年の確報値は修正される場合がある。

電 力 需 要 実 績

資料：経済産業省 資源エネルギー庁 電力・ガス事業部 電力市場整備室
03-3501-1748

(単位：千kWh)

	総 計	特 別 高 圧	高 圧	低 圧
平成 28 年度	4 288 586	466 041	1 745 378	2 077 167
平成 29 . 2	382 228	36 152	136 596	209 480
3	370 859	39 301	139 986	191 572
4	341 786	38 750	125 778	177 258
5	324 436	40 514	131 837	152 085
6	313 105	41 982	141 488	129 635
7	371 444	42 623	173 840	154 981

(注) 電力自由化に伴い、平成28年4月分以降から四国電力(株)がデータの公表をされなくなったため、資源エネルギー庁のデータを利用する。

金融機関別預金残高

資料: 日本銀行高知支店ホームページ
822-0001

(単位: 百万円)

	高 知 県		
	1) 国内銀行	信用金庫・信用組合	2) 農漁協ほか
平成 24 年度末	2 528 713	810 069	1 080 476
25	2 529 370	846 635	1 087 586
26	2 580 509	877 426	1 096 497
27	2 590 566	899 985	1 110 274
28	2 628 211	915 292	1 130 953
平成 29 . 4	2 680 157	923 519	1 139 591
5	2 674 479	919 869	1 142 669
6	2 707 553	927 551	1 167 685
7	2 669 161	926 307	1 160 928
8	2 666 789	929 701	...
9	2 678 968	926 032	...

(注) 1) 国内銀行は都銀・地銀・信託・第2地方銀行協会加盟行
2) 農漁協ほかは農協・漁協・商工中金・労働金庫・信漁連

金融機関別貸出残高

資料: 日本銀行高知支店ホームページ
822-0001

(単位: 百万円)

	高 知 県		
	1) 国内銀行	信用金庫・信用組合	2) 農漁協ほか
平成 24 年度末	1 467 596	159 942	415 853
25	1 476 484	150 263	408 171
26	1 508 176	147 441	396 816
27	1 515 326	141 876	386 733
28	1 528 837	142 783	377 406
平成 29 . 4	1 509 389	141 727	373 388
5	1 502 055	141 866	371 467
6	1 507 185	140 913	370 946
7	1 507 470	141 149	369 616
8	1 511 514	141 048	...
9	1 507 474	142 337	...

(注) 1) 国内銀行は都銀・地銀・信託・第2地方銀行協会加盟行
2) 農漁協ほかは農協・漁協・商工中金・労働金庫・日本政策金融公庫・信漁連

日本銀行券受払高

資料: 日本銀行高知支店ホームページ
822-0001

(単位: 高知県 百万円、全国 億円)

	高 知 県			全 国		
	受	払	受(△)・払超	受	払	受(△)・払超
平成 24 年	322 912	460 981	138 068	549 511	576 077	26 565
25	234 332	422 514	188 181	563 852	598 750	34 898
26	229 924	439 953	210 028	568 036	597 422	29 387
27	202 519	436 165	233 645	560 940	614 422	53 482
28	160 758	413 085	252 327	553 272	593 585	40 312
平成 29 . 5	15 659	29 001	13 341			
6	8 571	35 711	27 139			
7	10 933	28 451	17 518			
8	12 858	33 495	20 636			
9	11 550	27 979	16 429			
10	9 598	32 114	22 516			

(注) 日本銀行高知支店の公表にあわせ、受を(△)に変更した。

企 業 倒 産 状 況

資料: (株)東京商工リサーチ高知支店
822-0016

(単位: 百万円)

	件 数			負 債 総 額		
	総 数	法的整理	任意整理	総 数	法的整理	任意整理
平成 24 年度	56	33	23	8 063	4 220	3 843
25	42	27	15	9 877	5 756	4 121
26	47	41	6	9 465	8 623	842
27	31	24	7	4 774	3 891	883
28	32	23	9	7 009	6 123	886
平成 29 . 5	2	2	-	166	166	-
6	2	2	-	444	444	-
7	2	1	1	130	120	10
8	3	3	-	87	87	-
9	2	2	-	532	532	-
10	3	3	-	80	80	-

※負債1,000万円以上

信 用 保 証 協 会 保 証 状 況

資料: 高知県信用保証協会
823-3261

(単位: 百万円)

	保 証 申 込		保 証 承 諾		D) 保 証 債 務 残 高		代 位 弁 済 (元 利)	
	件 数	金 額	件 数	金 額	件 数	金 額	件 数	金 額
平成 24 年度	4 434	57 530	4 138	52 388	15 936	158 242	269	3 328
25	4 068	53 587	3 819	48 931	15 114	150 219	239	2 615
26	4 025	52 684	3 771	48 578	14 832	145 057	179	1 733
27	3 679	50 330	3 487	46 694	14 303	139 298	177	1 216
28	3 064	40 465	2 933	38 657	13 181	126 084	186	1 971
平成 29 . 5	228	2 592	205	2 212	12 968	122 795	8	50
6	285	3 501	253	3 246	12 866	121 836	9	116
7	220	3 214	233	3 228	12 808	121 497	22	112
8	206	2 632	194	2 254	12 744	120 577	6	28
9	211	2 907	219	2 831	12 680	119 639	7	33
10	259	3 099	233	2 919	12 613	118 632	20	337

(注) 1)は年度末及び月末の数字である。

手 形 交 換 高 及 び 不 渡 手 形

資料: 高知手形交換所
823-3228

(単位: 枚・千円・人)

	手 形 交 換 高 (A)		不 渡 手 形 実 数 (B)		% (B / A)		取 引 停 止 処 分			うち 資 金 不 足		
	枚 数	金 額	枚 数	金 額	枚 数	金 額	人 員	枚 数	金 額	人 員	枚 数	金 額
平成 24 年度	339 316	339 165 540	442	699 518	0.13	0.21	28	58	36 257	26	51	33 984
25	326 624	339 416 613	431	658 514	0.13	0.19	20	98	64 257	18	92	53 697
26	299 894	335 428 133	216	180 415	0.07	0.05	7	28	40 137	7	28	40 137
27	281 806	314 418 777	95	142 260	0.03	0.05	7	15	17 249	7	15	17 249
28	262 889	299 933 726	251	209 528	0.10	0.07	10	32	20 949	9	24	16 798
平成 29 . 5	25 721	31 603 906	1	28	-	-	-	-	-	-	-	-
6	21 680	25 358 733	6	68 902	0.03	0.27	2	5	18 902	-	-	-
7	21 529	25 451 716	-	-	-	-	-	-	-	-	-	-
8	20 994	23 310 809	4	2 534	0.02	0.01	-	-	-	-	-	-
9	15 847	15 293 892	28	16 277	0.18	0.11	1	12	8 335	1	12	8 335
10	24 169	28 155 182	3	6 838	0.01	0.02	1	1	2 580	1	1	2 580

気 象

資料：高知地方気象台「高知県の気象」
822-8882

(単位：気温 ℃、降水量 mm、日照時間 時間)

	高 知			宿 毛			清 水			室 戸 岬		
	平均 気温	降 水 量	日 照 時 間	平均 気温	降 水 量	日 照 時 間	平均 気温	降 水 量	日 照 時 間	平均 気温	降 水 量	日 照 時 間
平成 24 年	16.8	2 985.0	2 066.4	16.6	2 232.0	1 898.0	17.9	2 834.5	2 056.3	16.4	3 164.5	2 111.5
25	17.3	2 327.0	2 372.9	17.2	1 511.5	2 347.3	18.3	2 141.0	2 442.5	16.9	1 944.0	2 362.1
26	17.0	3 658.5	2 095.0	16.9	2 385.5	2 001.5	18.1	2 695.5	2 149.3	16.5	2 709.5	2 237.9
27	17.5	2 966.5	2 098.4	17.5	2 321.0	2 010.5	18.5	3 030.0	2 087.7	17.0	2 643.0	2 143.7
28	18.1	2 823.0	2 096.7	18.2	2 675.5	2 113.1	19.2	3 063.5	2 198.2	17.6	3 537.0	2 193.5
平成 29 . 4	16.3	293.5	183.7	16.4	202.0	186.2	17.4	328.0	186.6	15.4	338.0	174.7
5	20.4	127.5	233.9	19.6	184.0	231.3	20.2	231.0	218.2	19.1	198.0	244.0
6	22.9	344.0	183.8	22.2	313.0	168.5	22.9	492.0	164.4	20.9	373.5	184.2
7	27.8	181.5	174.7	27.6	77.0	219.9	27.3	66.5	222.4	25.9	147.5	183.0
8	28.9	208.5	220.6	28.3	284.5	250.6	28.5	195.5	254.0	27.0	261.0	239.4
9	24.2	207.5	147.2	24.0	213.5	146.4	25.1	291.5	153.9	23.6	145.0	143.3

(注) 「」は、統計を行う対象資料が許容範囲で欠けているが、上位の統計を用いる際は一部の例外を除いて正常値(資料が欠けていない)と同等に扱う(準正常値)。
「」は、統計を行う対象資料が許容範囲を超えて欠けている(資料不足値)。

青果物の卸売数量及び価格(高知市中央卸売市場)

資料：高知市卸売市場 市場課
883-1173

(単位：数量 t、価格 1kg当たり円)

	野 菜 計		だ い こ ん		キ ャ ベ ツ		ね ぎ		き ゅ う り		な す		ト マ ト		果 実 計		温 室 メ ロ ン	
	数 量	価 格	数 量	価 格	数 量	価 格	数 量	価 格	数 量	価 格	数 量	価 格	数 量	価 格	数 量	価 格	数 量	価 格
平成 24 年	37 912	245	3 314	86	4 122	91	826	511	3 152	311	2 177	313	1 705	500	17 555	325	664	691
25	38 577	245	3 619	90	4 169	111	794	513	3 134	288	2 127	307	1 826	457	17 194	327	660	671
26	37 928	241	3 705	81	4 002	102	774	481	2 819	307	2 045	318	1 807	420	16 145	343	631	723
27	37 486	267	3 569	92	3 904	122	728	599	2 744	328	1 566	355	1 809	482	15 085	378	556	815
28 年度	36 083	283	3 919	108	3 703	125	763	682	2 735	305	1 471	360	1 990	476	14 907	398	582	767
平成 29 . 4	2 996	286	291	88	305	124	47	531	274	247	178	390	199	487	1 021	428	60	740
5	3 300	258	289	83	418	88	52	550	313	175	269	317	217	358	972	448	50	744
6	2 883	253	274	96	222	84	48	582	246	171	244	260	203	330	923	415	50	683
7	2 840	224	376	58	370	62	50	571	161	197	89	233	168	283	1 021	464	89	574
8	2 963	247	388	79	412	100	47	745	138	322	84	265	151	431	1 168	447	69	551
9	3 313	236	492	99	408	112	55	719	171	289	92	325	133	617	1 091	404	12	572

(注) 月別の数値については概数であり、修正の場合も有り得る。
平成27.12月までは中国四国農政局高知支局より資料提供。 28年より年度集計に変更。

旅 客

資料：JR四国高知企画部 822-8101 土佐くろしお鉄道(株) 0880-35-5240

とさでん交通(株) 運輸事業戦略部 電車事業推進課 833-7120 とさでん交通(株) 運輸事業戦略部 乗合事業推進課 833-7132

高知空港事務所 863-2621 県高知土木事務所 882-8171

	旅 客							
	1) 鉄 道						電 車	2) バ ス
	5) J R 四 国	く ろ し お 鉄 道						
中 村 線		宿 毛 線	ごめん・なはり線					
平成 24 年	5 124 259	434 417	256 172			1 315 020	6 123 313	3 831 564
25	5 123 667	409 412	261 193			1 299 708	5 913 372	3 698 231
26	5 170 541	390 862	263 696			1 307 332	5 851 597	3 543 906
27	5 486 986	382 192	269 418			1 273 391	6 019 549	3 381 332
28	5 459 045	368 303	274 463			1 234 831	6 141 031	3 344 596
平成 29 . 5	495 367	37 156	24 774			113 827	531 650	268 664
6	465 147	31 284	22 543			104 492	505 448	264 760
7	455 217	32 418	22 481			102 608	514 986	252 899
8	472 005	38 285	24 768			110 112	570 333	248 880
9	459 314	29 512	21 730			100 541	483 582	258 223
10	460 590	…	…			…	…	…

(注) 1) 線をまたがって乗車した場合は重複計上となっている。 2) 平成24年1月から平成26年9月まで、県内主要3社の定期を含めた乗合の数値を計上している。
5) 四国島外を含む。

自動車保有車両状況

資料: 四国運輸局ホームページ
087-835-6351

(単位: 台)

	総数	貨物用						乗合		乗用			特種(殊)用途用			二輪	
		普通	小型		被けん引	軽		普通	小型	普通	小型	軽四	普通	小型	大型特殊	小型	軽
			四輪	三輪		四輪	三輪										
平成 24 年度末	556 018	12 583	20 192	11	380	107 913	31	541	850	78 285	126 022	177 672	7 998	1 382	1 649	9 180	11 329
25	558 880	12 536	19 676	10	393	106 190	31	534	835	79 580	122 836	184 539	8 025	1 382	1 639	9 263	11 411
26	560 502	12 625	19 431	9	410	104 476	31	509	849	80 016	119 618	190 806	7 980	1 352	1 645	9 374	11 371
27	560 414	12 697	19 161	9	431	102 674	29	500	849	81 065	116 985	194 083	7 997	1 363	1 645	9 591	11 335
28	561 611	12 757	18 962	8	441	101 136	27	513	851	83 466	115 267	196 118	7 944	1 389	1 626	9 800	11 306
平成 29 . 4	563 337	12 781	18 977	8	445	101 424	27	515	848	83 658	115 267	197 204	7 947	1 388	1 628	9 853	11 367
5	564 102	12 757	18 954	8	447	101 529	27	512	846	83 903	115 069	197 783	7 941	1 383	1 626	9 896	11 421
6	565 188	12 797	18 982	8	449	101 587	27	509	845	84 235	115 115	198 263	7 953	1 376	1 630	9 947	11 465
7	565 993	12 782	18 980	8	450	101 668	27	513	843	84 480	115 092	198 699	7 946	1 380	1 636	9 986	11 503
8	566 320	12 795	18 960	8	448	101 641	27	516	841	84 699	115 010	198 861	7 945	1 389	1 629	10 014	11 537
9	567 558	12 805	19 004	8	449	101 697	27	518	845	85 117	115 039	199 446	7 963	1 393	1 633	10 046	11 568

交通事故件数及び死傷者数

資料: 県警察本部交通企画課
826-0110

(単位: 人・件)

	死 傷 者			事 故 件 数										1) 飲酒事 故件数
	総数	死者	負傷者	総数	酒酔い	最高速 度違反	信号 無視	右左折 違反	追越し 違反	前方 不注意	その他	(うち)無 免許運転		
平成 24 年	3 710	53	3 657	3 276	1	16	114	127	29	742	2 247	14	33	
25	3 352	42	3 310	2 959	2	9	125	114	40	753	1 916	11	19	
26	3 043	41	3 002	2 690	3	10	82	170	32	634	1 759	10	19	
27	2 762	30	2 732	2 391	-	6	85	173	30	536	1 561	6	17	
28	2 489	42	2 447	2 193	2	3	66	136	33	525	1 428	12	25	
平成 29 . 5	160	-	160	142	-	-	5	10	2	20	105	-	1	
6	159	1	158	145	-	-	6	7	3	30	99	-	3	
7	156	3	153	135	-	2	5	9	1	36	82	1	1	
8	173	5	168	156	-	1	6	6	3	35	105	-	1	
9	134	1	133	117	-	-	2	7	1	25	82	-	1	
10	191	3	188	165	-	-	5	7	2	39	112	-	2	

(注) 1) は、事故発生の第一原因のみでなく、原付以上のすべての酒気帯び運転を含む。
ただし、事故件数は物損事故を除く。

貨 物 輸 送

(単位: 旅客=人 / 貨物=船舶 t、航空 kg)

		貨 物					
³⁾ 航 空		船 舶 (高 知 港)		⁴⁾ 航 空			
乗 客	降 客	移 輸 出	移 輸 入	発 送	到 着		
604 715	605 962	2 667 882	1 817 366	2 461 524	596 258	平成 24 年	
650 796	651 552	2 788 340	1 863 065	2 381 514	658 723	25	
668 355	664 998	2 912 009	1 820 647	2 719 070	785 420	26	
666 323	665 770	2 779 813	1 959 288	2 941 909	736 489	27	
640 412	705 256	2 838 037	1 835 602	2 861 230	682 687	28	
64 286	62 249	217 587	93 836	233 127	46 299	平成 29 . 5	
55 208	55 197	233 925	155 022	204 009	46 265	6	
60 501	62 074	294 355	116 456	174 172	50 524	7	
75 514	74 065	202 102	146 338	180 039	53 653	8	
61 163	61 560	187 030	58 464	9	
64 708	64 744	207 710	46 508	10	

(高速バス、空港連絡バスは除く。) ³⁾ 旅客には通過客・国際線を含まない。H28.2から運賃無料の幼児を含む。 ⁴⁾ 貨物には郵便物を含まない。

高知県統計協会特別会員募集のご案内

高知県統計協会では、特別会員制度を設けております。ご入会いただいた会員には、下記区分により各種統計資料を無償配布するとともに、統計資料に関する優良図書をお貸しいたします。

1 配布資料

(1) A会員

刊行物名	発行時期	収録内容
統計高知	毎月 (年間12回)	最新の県内主要データ、最新の各種統計調査結果報告書を収録 高知県の主要指標、高知県推計人口及び人口動態、高知市消費者物価指数 高知県金融経済概況、鉱工業生産指数の動向、毎月勤労統計調査地方調査、 高知県の主要統計
高知県統計書	毎年	各分野にわたる統計データを収録した総合統計書 土地、気象、人口、労働、事業所、農業、林業、水産業、製造業及び鉱業、 建設及び住居、電気、ガス及び水道、運輸及び通信、商業、貿易及び観光、通貨及び金融、 家計及び物価、賃金、社会保障、県民経済計算及び生産指数、国税及び地方財政、 公務員及び選挙、教育、文化及び宗教、医療及び衛生、警察及び司法、 災害、事故及び公害
県勢の主要指標	毎年	各分野における都道府県別の順位と、高知県内市町村別の主要データを収録 自然環境、人口・世帯、経済基盤、財政、学校教育、社会教育・文化・スポーツ、労働、 家計、居住環境、社会保障、健康・医療、安全
高知県のすがた	毎年	地図・グラフ・主要統計表で県勢を見やすく表したパンフレット
高知市消費者物価指数年報	毎年	物価の変動を時系列で測定し、収録
毎月勤労統計調査地方調査年報	毎年	前年における高知県の雇用、賃金、労働時間の変動状況を収録
高知県の工業	実施年の翌年	工業統計調査結果を収録 事業者数、従業者数、製造品、製造品出荷額等
学校基本調査報告書	毎年	5月に実施した学校基本調査結果を収録 学校数、児童生徒数、教員数、卒業後の状況等
高知県の商業	実施年の翌年	商業統計調査結果
高知県の漁業	5年毎	漁業センサスの結果

(2) B会員には「統計高知」のみを配布します。

2 会費

年額 A会員 17,000円

B会員 8,000円

※どちらも郵送料込みの金額です。(毎年4月1日から翌年の3月31日まで)

【お問い合わせ先】

〒780-8570 高知市丸ノ内1丁目2-20

高知県総務部統計課内

高知県統計協会 担当 島田、西野、大倉

TEL 088-823-9344

FAX 088-823-9257

平成29年度の統計刊行物一覧表

刊行物名	収録内容	周期	刊行時期	担当
統計高知	最新の県内主要データ、最新の各種統計調査結果報告を掲載	月	毎月20日	統計普及
県民経済計算報告書	平成26年度の県経済を生産・分配・支出の3面から把握し、規模や構造を明らかにする	年	刊行済 (29年4月)	県民経済分析
毎月勤労統計調査地方調査年報	平成28年の雇用・給与・労働時間の毎月の変動及び年平均の結果を掲載	年	刊行済 (29年10月)	統計分析
高知県統計書	各分野にわたる統計データを収録した総合統計書	年	29年12月	統計普及
高知県のすがた	地図・グラフ・主要統計表で県勢を見やすく表したパンフレット	年	30年3月	統計普及
県勢の主要指標	都道府県・県内市町村の主要データを順位を付して収録	年	30年3月	県民経済分析
高知市消費者物価指数年報	平成29年平均の高知市消費者物価指数	年	30年3月	統計分析
学校基本調査報告書	平成29年度の学校に関する基本的事項を掲載	年	30年3月	人口統計

2018年(平成30年)版 県民手帳 高知家手帳 好評販売中

ご購入は お早めに！

販売価格

○ポケット版 (9×14.5cm) 500円

○デスク版 (13×21cm) 750円

2018年版の表紙の色は青色です♪
最新の情報も満載!!
とっても便利な手帳です!!

・七 曜 表

・ 行事予定表

・ 郷土のおもな行事

月間行事予定表

週間行事予定表

・ 資 料 編

資 料：高知県の位置から市町村別主要統計まで各種統計をすぐに利用可能
(全国からみた高知県、市町村便覧等)

官 公 庁：各課の電話番号、県内主要団体・機関や中央主要官庁の住所を記載
(高知県組織機構一覧、中央官庁一覧、都道府県庁等)

生 活：急な文書作成もこれさえあれば大丈夫
(家庭の儀式、書簡用語等)

便 覧：各種の便利な便覧等を多数掲載

(印紙税額一覧表、旅券の申請・交付、戸籍法による届出等)

そ の 他：日の出日の入り、災害伝言サービス等

お求めは、次の書店やコンビニ等でも購入できます。

- 県内TSUTAYA全店 ○蔦谷書店フジグラン(高知店・葛島店・野市店・四万十店)
- 県庁生協(本庁・西庁・安芸・吾川・高岡・中村 各支部) ○県内サニーマート(一部店舗を除く)
- 県内ローソン全店 ○県内セブンイレブン全店 ○県内ファミリーマート(一部店舗を除く)
- 県内サークルK全店 ○宮脇書店(イオンモール高知店・高須店・新中土佐店・イオン高知旭町店)
- 官報販売所 ○金高堂 ○日新館書店 ○内田文昌堂 ○とさ屋 ○てんこす ○須崎市道の駅
- とまと書房(天王店・佐川店)○明屋書店(四万十川店・須崎店・宿毛店)
- 高知県アンテナショップ「まるごと高知」(東京銀座) ○LoFt(ロフト)(東京)