

STATISTICS KOCHI

統計高知

特集

- ◆ 平成30年度学校基本調査速報値（高知県分）
- ◆ 平成29年就業構造基本調査



高知県総務部統計分析課
高知県統計協会



統計調査
にご理解
ご協力を。

目 次

特集

- 平成 30 年度学校基本調査速報値(高知県分) 2
- 平成 29 年就業構造基本調査 10

統計資料

- 高知県の主要指標 28
- 高知県推計人口及び人口動態
 - ・平成 30 年 8 月 1 日現在の結果概要 30
 - 〈統計表一覧〉男女別、年齢別・割合(3区分)、世帯数 32
 - 男女別、年齢別(5歳階級) 34
 - 自然動態、社会動態 39
- 高知県金融経済概況〈平成 30 年 9 月公表〉 40
- 高知市消費者物価指数〈平成 30 年 7 月分〉 44
- 鉱工業生産指数の動向〈平成 30 年 6 月〉 52
- 毎月勤労統計調査地方調査〈平成 30 年 6 月分〉 56

- 高知県の主要統計 70

その他

- 高知県統計協会特別会員募集のご案内 76
- 平成 30 年度の統計刊行物一覧表 77

＜利用者のために＞

- | | |
|---|--|
| <p>1 統計表によっては、端数処理の関係で総計と内訳の合計が一致しない場合があります。</p> <p>2 特に注意書きのない限り、統計表の「年」は暦年(1月～12月)、「年度」は会計年度(4月～翌年3月)を示します。</p> <p>3 人口については、平成27年国勢調査人口速報集計(平成27年10月1日現在)結果をもとに、平成27年11月1日まで遡及し、各月1日現在の推計人口を掲載しています。</p> | <p>4 表中の符号は、つぎのとおりです。</p> <p>「△」…減少またはマイナス数値</p> <p>「0」…単位未満(表章単位に満たないもの)</p> <p>「—」…皆無(該当数値がないもの)</p> <p>「…」…不詳(数値が得られないもの)</p> <p>「x」…数値が秘匿されているもの</p> <p>「p」…暫定数値・速報数値</p> <p>「r」…訂正数値・確定数値</p> |
|---|--|

《 特集 》 平成 30 年度学校基本調査速報値（高知県分）

- 1 調査目的 学校教育行政に必要な学校に関する基本的事項を明らかにすること
- 2 調査対象 幼稚園、幼保連携型認定こども園、小学校、中学校、義務教育学校、高等学校、特別支援学校、専修学校及び各種学校並びに市町村教育委員会
- 3 調査項目 学校数、在学者数、教員数、卒業者数、就職者数、進学者数等
（理由別長期欠席者数については平成 28 年度より特別支援学校を除き廃止）
- 4 調査期日 平成 30 年 5 月 1 日現在

学校基本調査は、昭和 23 年度から毎年実施している基幹統計調査で、本年度調査の速報結果の概要は次のとおりです。

1 学校数

- 小学校は、前年度より 1 校が廃校し、233 校（本校 230 校、分校 3 校）となっています。
 - 中学校は、前年度より 1 校が新設され、129 校（本校 128 校、分校 1 校）となっています。
 - 高等学校（全日制・定時制課程）は、前年度より 1 校が新設され、47 校（本校 45 校、分校 2 校）となっています。
 - 各種学校は、前年度より 1 校が廃校し、9 校（すべて私立）となっています。
 - その他、幼稚園、幼保連携型認定こども園、義務教育学校、高等学校（通信制課程）、特別支援学校及び専修学校は、前年度と変わりありません。
- ※調査期日現在、休校（園）中の学校（園）を含みます。

表 1 学校数の推移

単位：園、校

年度	幼稚園	幼保連携型 認定こども園	小学校	中学校	義務教育 学校 *1	高等学校 (全日制・ 定時制)	高等学校 (通信制)	特別支援 学校	専修学校	各種学校
24	59	…	255	134	…	47	3	16	25	10
25	56	…	249	133	…	47	3	16	25	10
26	56	…	245	131	…	46	3	16	25	10
27	47	9	240	130	…	46	3	16	25	10
28	47	9	235	128	2	46	3	16	26	10
29	41	13	234	128	2	46	3	16	26	10
30	41	13	233	129	2	47	3	16	26	9

*1 義務教育学校は、義務教育9年間を通じた系統性・連続性に配慮した小中一貫教育を実施することを目的としており、平成28年度から新設されることとなったため、平成27年度以前については「…」と表す

2 児童数・生徒数

- 小学校の児童数は 33,127 人（対前年度比△562 人）で、昭和 58 年度から 36 年連続の減少となっています。
- 中学校の生徒数は 17,432 人（同△497 人）で、平成 9 年度から 22 年連続の減少となっています。
- 義務教育学校の児童生徒数は 192 人（同 10 人増）となっています。
- 高等学校（全日制・定時制課程）の生徒数は 19,060 人（同△404 人）で、前年度より減少しています。

表 2 児童数・生徒数の推移

単位：人

年度	小学校			中学校			義務教育学校			高等学校 (全日制・定時制)		
	計	男	女	計	男	女	計	男	女	計	男	女
24	37,294	19,034	18,260	20,098	10,256	9,842	20,746	10,710	10,036
25	36,526	18,611	17,915	19,881	10,201	9,680	20,179	10,357	9,822
26	35,494	18,008	17,486	19,830	10,277	9,553	19,831	9,988	9,843
27	34,964	17,794	17,170	19,341	9,966	9,375	19,492	9,853	9,639
28	34,137	17,408	16,729	18,694	9,573	9,121	164	87	77	19,431	9,885	9,546
29	33,689	17,238	16,451	17,929	9,068	8,861	182	103	79	19,464	9,965	9,499
30	33,127	16,955	16,172	17,432	8,797	8,635	192	103	89	19,060	9,724	9,336

図 1 児童数・生徒数の推移

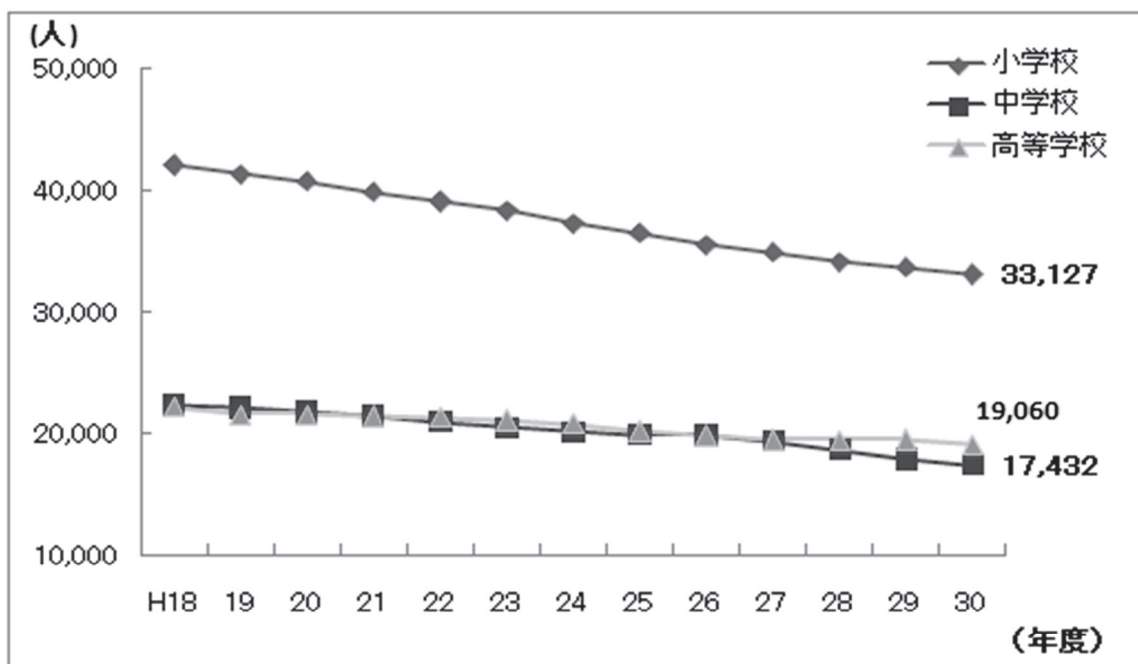

3 教員数

- 教員数（本務者）は、前年度より小学校で 34 人減少、中学校で 51 人増加、義務教育学校で 1 人増加、高等学校（全日制・定時制課程）で 15 人減少しています。
- 女性教員の占める割合は、小学校で 67.9%（全国平均 62.2%）、中学校で 47.9%（同 43.3%）、義務教育学校で 67.5%（同 53.6%）、高等学校（全日制・定時制課程）で 39.4%（同 32.1%）と、いずれも全国平均を上回っています。
- 教員（本務者）1 人あたりの児童・生徒数は、小学校で 11.1 人（全国平均 15.3 人）、中学校で 8.2 人（同 13.2 人）、義務教育学校で 4.8 人（同 11.5 人）、高等学校（全日制・定時制課程）で 9.5 人（同 13.9 人）と、いずれも全国平均を下回っています。

表3 教員数（本務者）の推移

単位：人、%

年度	計	教員数（本務者）		女性教員の割合		教員 1 人当たりの児童・生徒数	
		男	女	高知	全国	高知	全国
小学校							
24	3,187	954	2,233	70.1	62.7	11.7	16.2
25	3,142	939	2,203	70.1	62.5	11.6	16.0
26	3,088	933	2,155	69.8	62.4	11.5	15.8
27	3,069	952	2,117	69.0	62.3	11.4	15.7
28	3,034	935	2,099	69.2	62.3	11.3	15.5
29	3,017	971	2,046	67.8	62.2	11.2	15.4
30	2,983	957	2,026	67.9	62.2	11.1	15.3
中学校							
24	2,263	1,156	1,107	48.9	42.3	8.9	14.0
25	2,193	1,119	1,074	49.0	42.5	9.1	13.9
26	2,192	1,122	1,070	48.8	42.6	9.0	13.8
27	2,154	1,103	1,051	48.8	42.8	9.0	13.7
28	2,120	1,070	1,050	49.5	43.0	8.8	13.5
29	2,074	1,054	1,020	49.2	43.1	8.6	13.3
30	2,125	1,107	1,018	47.9	43.3	8.2	13.2
義務教育学校							
28	39	11	28	71.8	54.0	4.2	13.6
29	39	10	29	74.4	53.7	4.7	12.4
30	40	13	27	67.5	53.6	4.8	11.5
高等学校（全日制・定時制）							
24	2,086	1,275	811	38.9	30.3	9.9	14.1
25	2,074	1,260	814	39.2	30.7	9.7	14.1
26	2,045	1,246	799	39.1	31.0	9.7	14.2
27	2,057	1,239	818	39.8	31.3	9.5	14.1
28	2,014	1,218	796	39.5	31.7	9.6	14.1
29	2,025	1,223	802	39.6	31.9	9.6	14.0
30	2,010	1,219	791	39.4	32.1	9.5	13.9

4 卒業後の状況

(1) 中学校卒業後の状況

- 高等学校等への進学率は、全国平均より 0.2 ポイント低い 98.6%（男 98.2%、女 99.0%）で、前年度より 0.1 ポイント低下しました。
- 卒業者に占める就職者の割合は、全国平均より 0.1 ポイント低い 0.1%（男 0.2%、女 0.1%）で、前年度より 0.3 ポイント低下しました。

表 4 中学校進路別卒業生数の推移

中学校 単位：人

年次	卒業生			A 高等学校等 進学者			B 専修学校 (高等課程) 進学者			C 専修学校 (一般課程)等 入学者			D 公共職業能力開発 施設等入学者		
	計	男	女	計	男	女	計	男	女	計	男	女	計	男	女
24年3月	7,072	3,659	3,413	6,961	3,580	3,381	19	12	7	7	5	2	11	9	2
25年3月	6,781	3,440	3,341	6,686	3,372	3,314	13	8	5	8	4	4	6	5	1
26年3月	6,626	3,331	3,295	6,514	3,247	3,267	10	5	5	6	6	-	7	7	-
27年3月	6,658	3,465	3,193	6,529	3,359	3,170	28	19	9	13	12	1	7	7	-
28年3月	6,585	3,406	3,179	6,471	3,324	3,147	13	10	3	3	2	1	11	11	-
29年3月	6,521	3,385	3,136	6,436	3,316	3,120	7	4	3	8	8	-	5	5	-
30年3月	6,160	3,140	3,020	6,073	3,082	2,991	5	3	2	1	1	-	3	3	-

(つづき) 単位：人

年次	E 就職者等														
	計			自営業主等			常用労働者						臨時労働者		
							無期雇用労働者			有期雇用労働者					
計	男	女	計	男	女	計	男	女	計	男	女	計	男	女	
24年3月	24	22	2
25年3月	19	17	2
26年3月	23	20	3
27年3月	30	29	1
28年3月	29	26	3
29年3月	23	22	1
30年3月	18	15	3	2	1	1	6	5	1	1	1	1	9	8	1

(つづき) 単位：人、%

年次	F 左記以外の者			進学者 (A)のうち 他県 への進 学者 (再掲)	左記A, B, C, D のうち就職している者 (再掲)			高等学校等 進学率			卒業者に占める 就職者の割合			全国平均	
	計	男	女		計	男	女	計	男	女	計	男	女	進学率	就職者の 割合
24年3月	48	29	19	84	1	-	1	98.4	97.8	99.1	0.4	0.6	0.1	98.3	0.4
25年3月	49	34	15	88	2	2	-	98.6	98.0	99.2	0.3	0.6	0.1	98.4	0.4
26年3月	66	46	20	113	-	-	-	98.3	97.5	99.2	0.3	0.6	0.1	98.4	0.4
27年3月	51	39	12	104	1	1	-	98.1	96.9	99.3	0.5	0.9	0.0	98.5	0.4
28年3月	57	32	25	102	4	4	-	98.3	97.6	99.0	0.5	0.9	0.1	98.7	0.3
29年3月	42	30	12	112	3	3	-	98.7	98.0	99.5	0.4	0.7	0.0	98.8	0.3
30年3月	60	36	24	94	1	-	1	98.6	98.2	99.0	0.1	0.2	0.1	98.8	0.2

(注) 「A高等学校等進学者」とは、高等学校、中等教育学校後期課程、特別支援学校高等部の本科・別科及び高等専門学校へ進んだ者である。(以下同じ)

(注) 「E就職者等」は、平成30年度調査から項目名変更とともに内訳が追加されたため、平成29年度以前については「…」と表す。

(注) 「F左記以外の者」とは、家事手伝いをしている者、外国の高等学校等に入学した者又はA～Eの各項目に該当しない者で進路が未定であることが明らかでない者である。

(2) 義務教育学校卒業後の状況

- 高等学校等への進学率は、全国平均より 1.5 ポイント高い 100.0% (男 100.0%、女 100.0%) で、全員進学しており、前年度と変わりありません (全国平均進学率 98.5%)。

表5 義務教育学校進路別卒業生数の推移

義務教育学校 単位：人

年次	卒業生			A 高等学校等進学者			B 専修学校 (高等課程) 進学者			C 専修学校 (一般課程) 等入学者			D 公共職業能力開発施設等入学者			E 就職者 (左記A~Dを除く)			F 左記以外の者		
	計	男	女	計	男	女	計	男	女	計	男	女	計	男	女	計	男	女	計	男	女
29年3月	22	10	12	22	10	12	-	-	-	-	-	-	-	-	-	-	-	-	-	-	-
30年3月	24	15	9	24	15	9	-	-	-	-	-	-	-	-	-	-	-	-	-	-	-

(つづき) 単位：人、%

年次	G 不祥・死亡の者			進学者(A)のうち他県への進学者(再掲)	左記A, B, C, Dのうち就職している者(再掲)			高等学校等進学率			卒業生に占める就職者の割合			全国平均	
	計	男	女		計	男	女	計	男	女	計	男	女	進学率	就職者の割合
29年3月	-	-	-	-	-	-	-	100	100	100	-	-	-	99.2	0.1
30年3月	-	-	-	2	-	-	-	100	100	100	-	-	-	98.5	0.2

(3) 高等学校卒業後の状況

- 大学等への進学率は、全国平均より 5.4 ポイント低い 49.3% (男 42.5%、女 56.5%) で、前年度より 2.0 ポイント上昇しました。
- 卒業生に占める就職者の割合は、全国平均より 0.5 ポイント低い 17.1% (男 23.1%、女 10.8%) で、前年度より 0.7 ポイント減少しました。

表6 高等学校（全日制・定時制課程）進路別卒業生数の推移

高等学校（全日制・定時制課程） 単位：人

年次	卒業生			A大学等進学者			B専修学校 (専門課程) 進学者			C専修学校 (一般課程)等入学者			D公共職業 能力開発施設等 入学者		
	計	男	女	計	男	女	計	男	女	計	男	女	計	男	女
24年3月	6,747	3,381	3,366	3,014	1,301	1,713	1,308	595	713	732	402	330	82	81	1
25年3月	6,715	3,449	3,266	2,979	1,303	1,676	1,471	661	810	552	380	172	102	98	4
26年3月	6,413	3,390	3,023	2,865	1,268	1,597	1,450	672	778	503	346	157	76	74	2
27年3月	6,299	3,203	3,096	2,954	1,274	1,680	1,207	556	651	604	316	288	67	61	6
28年3月	6,181	3,108	3,073	2,929	1,246	1,683	1,106	470	636	728	413	315	95	91	4
29年3月	6,081	3,063	3,018	2,878	1,218	1,660	1,072	474	598	705	395	310	91	88	3
30年3月	6,151	3,158	2,993	3,033	1,341	1,692	1,038	476	562	694	392	302	88	84	4

(つづき) 単位：人

年次	E就職者（左記A～Dを除く）						正規の職員等でない者			F一時的な 仕事に 就いた者		
	計	男	女	計	男	女	計	男	女	計	男	女
24年3月	1,121	748	373	76	32	44
25年3月	1,191	791	400	52	28	24
26年3月	1,131	816	315	46	24	22
27年3月	1,154	830	324	1,115	810	305	39	20	19	63	28	35
28年3月	1,066	755	311	1,036	745	291	30	10	20	75	26	49
29年3月	1,079	749	330	1,049	733	316	30	16	14	50	27	23
30年3月	1,053	729	324	1,014	708	306	39	21	18	34	10	24

(つづき) 単位：人

年次	G左記以外の者			H不祥・死亡の者			左記A, B, C, Dの うち就職している者 (再掲)			正規の職員等		
	計	男	女	計	男	女	計	男	女	計	男	女
24年3月	385	204	181	29	18	11	1	-	1
25年3月	362	188	174	6	-	6	2	2	-
26年3月	342	190	152	-	-	-	1	1	-
27年3月	249	137	112	1	1	-	-	-	-	-	-	-
28年3月	181	106	75	1	1	-	5	2	3	3	-	3
29年3月	206	112	94	-	-	-	4	2	2	4	2	2
30年3月	210	126	84	1	-	1	-	-	-	-	-	-

(つづき) 単位：人、%

年次	正規の職員等でない者			大学等進学率			卒業生に占める 就職者の割合			全国平均	
	計	男	女	計	男	女	計	男	女	進学率	就職者の割合
24年3月	44.7	38.5	50.9	16.6	22.1	11.1	53.5	16.8
25年3月	44.4	37.8	51.3	17.8	23.0	12.2	53.2	17.0
26年3月	44.7	37.4	52.8	17.7	24.1	10.4	53.8	17.5
27年3月	-	-	-	46.9	39.8	54.3	18.3	25.9	10.5	54.5	17.8
28年3月	2	2	-	47.4	40.1	54.8	17.3	24.4	10.2	54.7	17.9
29年3月	-	-	-	47.3	39.8	55.0	17.8	24.5	11.0	54.7	17.8
30年3月	-	-	-	49.3	42.5	56.5	17.1	23.1	10.8	54.7	17.6

(注)「A大学等進学者」とは、大学の学部、短期大学の本科、大学・短期大学の通信教育部、
大学・短期大学の別科、高等学校等の専攻科へ進んだ者である。
なお、進学しかつ就職した者を含む。

(注)「F一時的な仕事に就いた者」とは、雇用契約が一年未満又は短時間勤務の者という。

図2 高等学校卒業者の大学等進学率・就職率の推移



表7 総括表

単位：園、校、人

区 分	学 校 数			学級数	園児・児童・生徒数			教員数 (本務者)	職員数 (本務者)
	総数	本校	分校		総数	男	女		
幼稚園	41	41	-	-	2,781	1,385	1,396	332	72
国 立	1	1	-	-	107	46	61	6	1
公 立	16	16	-	-	626	298	328	91	1
私 立	24	24	-	-	2,048	1,041	1,007	235	70
幼保連携型認定こども園	13	13	-	-	1,567	784	783	259	55
公 立	6	6	-	-	489	249	240	104	14
私 立	7	7	-	-	1,078	535	543	155	41
小学校	233	230	3	1,953	33,127	16,955	16,172	2,983	640
国 立	1	1	-	21	653	325	328	31	4
公 立	231	228	3	1,920	32,159	16,467	15,692	2,934	635
私 立	1	1	-	12	315	163	152	18	1
中学校	129	128	1	839	17,432	8,797	8,635	2,125	321
国 立	1	1	-	12	409	205	204	23	1
公 立	120	119	1	747	13,886	7,100	6,786	1,892	282
私 立	8	8	-	80	3,137	1,492	1,645	210	38
義務教育学校	2	2	-	21	192	103	89	40	6
公 立	2	2	-	21	192	103	89	40	6
高等学校（全日制・定時制）	47	45	2	-	19,060	9,724	9,336	2,010	357
公 立	38	36	2	-	13,276	6,858	6,418	1,620	259
私 立	9	9	-	-	5,784	2,866	2,918	390	98
高等学校（通信制）	3	3	-	-	631	304	327	42	4
公 立	2	2	-	-	492	239	253	30	1
私 立	1	1	-	-	139	65	74	12	3
特別支援学校	16	10	6	245	898	571	327	683	181
国 立	1	1	-	9	60	40	20	29	1
公 立	14	8	6	230	804	502	302	635	173
私 立	1	1	-	6	34	29	5	19	7
専修学校	26	26	-	-	3,650	1,630	2,020	269	99
公 立	2	2	-	-	156	66	90	19	14
私 立	24	24	-	-	3,494	1,564	1,930	250	85
各種学校（私立）	9	9	-	-	388	196	192	32	6

高等学校（通信制）の3校については、通信課程以外の課程も併置しているため、学校数については高等学校（全日制・定時制）と重複計上している。

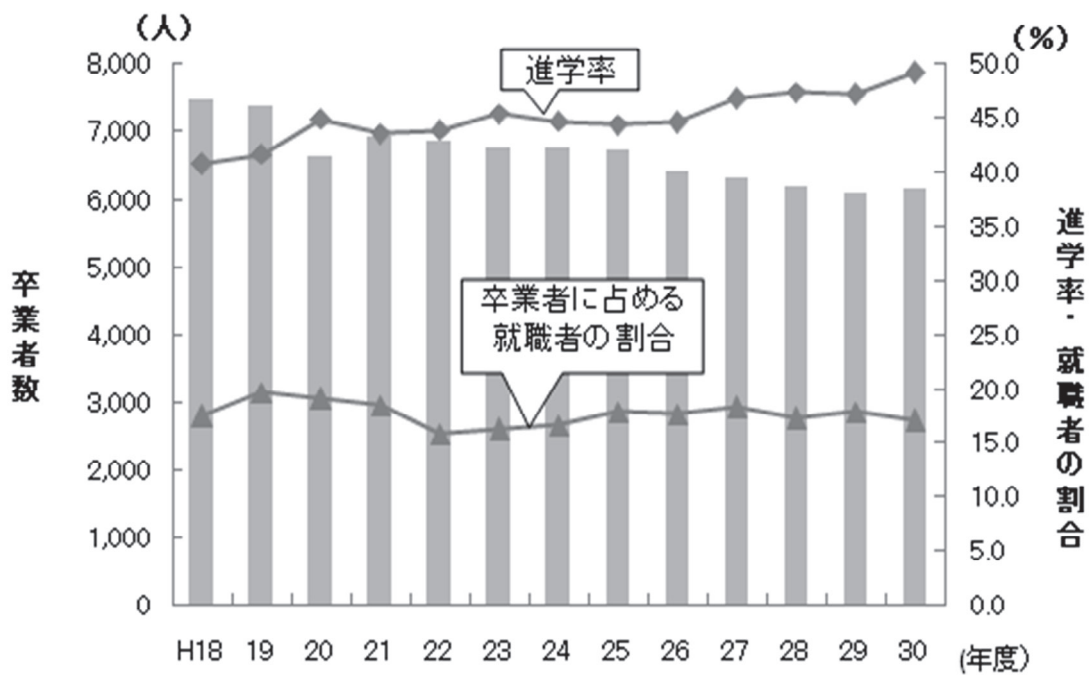
《 特集 》 平成 29 年就業構造基本調査

1 就業構造基本調査とは

就業構造基本調査は、就業・不就業の実態を種々の観点からとらえ、我が国の就業構造を全国だけでなく、地域別にも詳細に明らかにし、国や都道府県における雇用政策、経済政策などの各種行政施策立案の基礎資料を得ることや学術研究のための利用に資することなどを目的に、昭和31年の第1回調査以来ほぼ3年ごとに、57年以降は5年ごとに実施しており、今回の調査は17回目に当たります。

平成29年調査では、全国の世帯から無作為に選定した約47万世帯の15歳以上の世帯員約100万人を対象としました。高知県では約9千5百世帯、約2万人が対象となり実施しました。

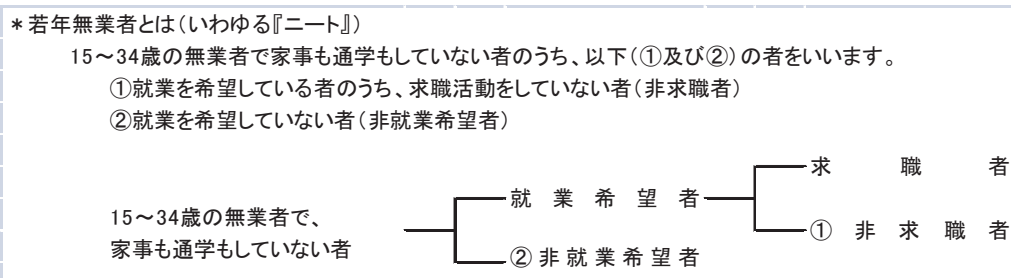
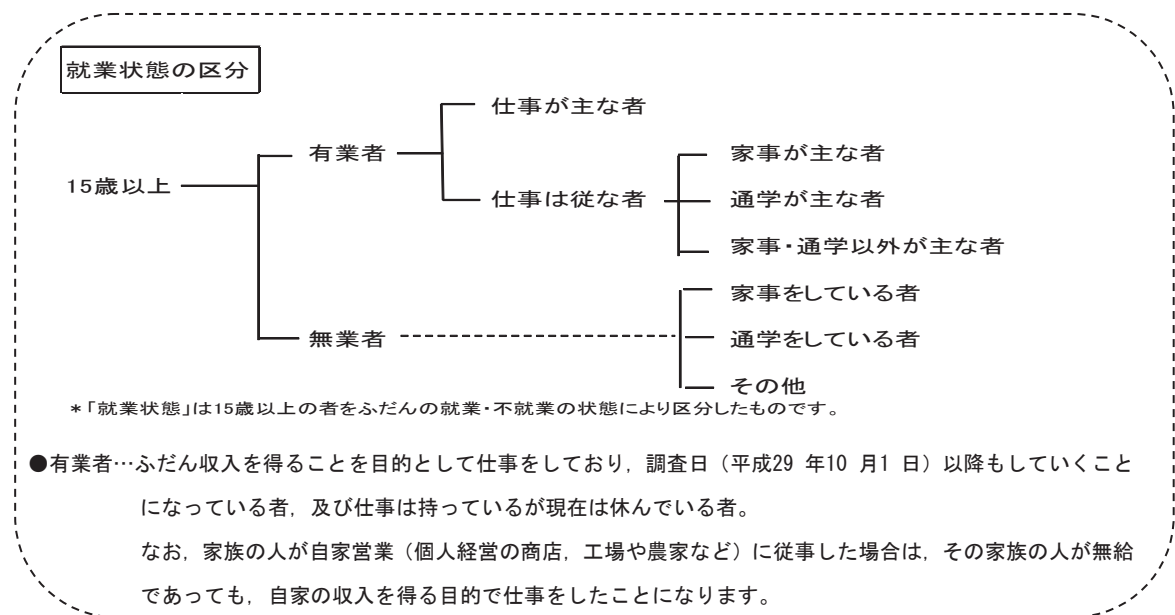

*表中の数値は四捨五入しており、総数に分類不能、不詳等の数値を含んでいるため、必ずしも内訳の計と一致しない場合があります

2 15歳以上人口の就業構造

平成29年10月1日現在の高知県の15歳以上の人口は、前回（平成24年）を2万9千人下回り63万3千人となっています。

有業者数は前回は1万人下回り、35万9千人となりました。男女別では、男性は9千人減少し18万8千人、女性は前回と同数の17万2千人となっています。

生産年齢人口と老年人口における有業率は前回（平成24年）と比べて増加し、生産年齢人口は76.8%（3.6ポイント増加）、老年人口では25.0%（2.9ポイント増加）となっています。いずれも全国（生産年齢人口76.0%、老年人口24.4%）よりも高くなっています。

（表1、図1）

表1 男女別有業者15歳以上人口及び割合（平成4年～29年） （千人、％）

	総数									男女別						年齢区分別					
	15歳以上			15歳以上			15歳以上			15歳以上			15～64歳			65歳以上					
	うち有業者数	有業率		うち有業者数	有業率		うち有業者数	有業率		うち有業者数	有業率		うち有業者数	有業率		うち有業者数	有業率				
高知県平成4年	682	422	61.9	315	229	72.7	367	192	52.3	531	379	71.4	152	43	28.3						
9	693	425	61.3	321	230	71.7	372	196	52.7	515	376	73.0	178	49	27.5						
14	702	409	58.3	326	220	67.5	376	189	50.3	503	360	71.6	199	49	24.6						
19	684	385	56.4	316	207	65.4	368	178	48.5	471	340	72.2	213	46	21.5						
24	662	369	55.7	307	197	64.1	355	172	48.5	435	319	73.2	226	50	22.1						
29	633	359	56.8	295	188	63.8	338	172	50.8	388	298	76.8	244	61	25.0						
全国 平成24年	110,815	64,421	58.1	53,413	36,745	68.8	57,402	27,676	48.2	80,027	57,867	72.3	30,788	6,554	21.3						
平成29年	110,977	66,213	59.7	53,543	37,074	69.2	57,434	29,139	50.7	75,828	57,633	76.0	35,149	8,580	24.4						

図1 有業者数及び有業率の推移（平成4年～29年）

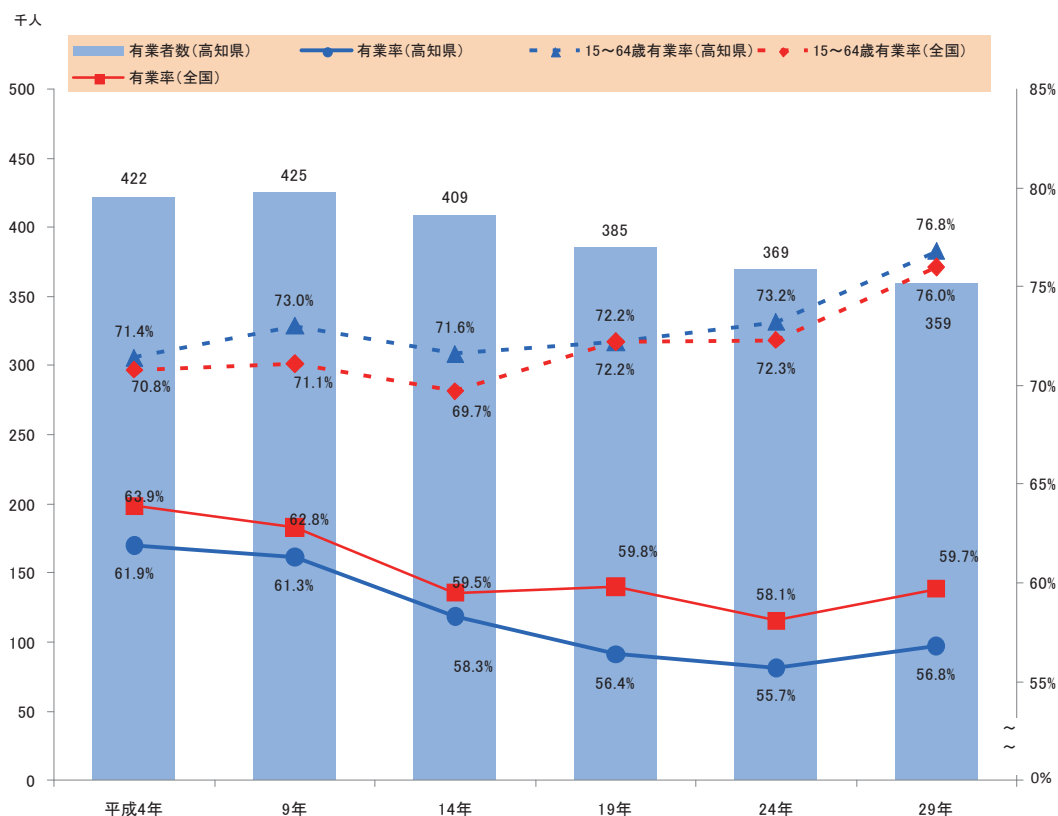

3 有業者

(1) 有業率

有業率は56.8%で、前回（平成24年）と比べて1.1ポイント増加しています。

男女別に見ると、男性が63.8%と0.3ポイント減少しましたが、女性は50.8%と2.3ポイント増加しています。

年齢階級別に見ると、最も有業率が高い年齢階級は、男女ともに「35～39歳」であり、それぞれ94.9%、85.5%となっています。男性が「40～44歳」、女性が「45～49歳」であった前回（平成24年）と比較すると年齢階級が若くなっています。

年齢階級別の増減では、男性は「60～64歳」、「65～69歳」がそれぞれ7.3ポイント、7.8ポイントと大きく増加しているのが特徴となっています。

女性では「20歳～24歳」「85歳以上」以外で全て増加となっており、「25歳～29歳」の階級が10.4ポイントと、最も多く増加しています。

また、女性の有業率の特徴といわれる※M字曲線は、はっきりと表れてはいませんが、落ち込みの谷は「35歳～39歳」から「30歳～34歳」へと移っています。

※M字曲線：出産育児時期に有業率が下がること

(図1、図2-1、表2-1)



表2-1 男女、年齢階級別有業率(平成24年、29年) 高知県 (%、ポイント)

	総数			男			女		
	29年	24年	増減	29年	24年	増減	29年	24年	増減
総数	56.8	55.7	1.1	63.8	64.1	▲ 0.3	50.8	48.5	2.3
15～19歳	13.7	11.5	2.2	11.8	12.5	▲ 0.7	15.7	10.4	5.3
20～24	64.8	65.5	▲ 0.7	64.2	65.5	▲ 1.3	65.3	65.4	▲ 0.1
25～29	86.0	80.9	5.1	88.0	87.1	0.9	84.0	73.6	10.4
30～34	86.4	83.2	3.2	90.3	91.2	▲ 0.9	82.6	76.2	6.4
35～39	90.2	84.0	6.2	94.9	92.2	2.7	85.5	76.0	9.5
40～44	88.7	86.6	2.1	92.2	93.4	▲ 1.2	85.3	80.0	5.3
45～49	87.5	87.4	0.1	90.3	91.7	▲ 1.4	84.8	83.4	1.4
50～54	86.3	86.4	▲ 0.1	90.0	91.4	▲ 1.4	83.3	82.0	1.3
55～59	83.3	78.7	4.6	89.4	86.6	2.8	77.8	71.5	6.3
60～64	67.3	60.4	6.9	75.0	67.7	7.3	60.1	53.2	6.9
65～69	47.1	40.3	6.8	53.7	45.9	7.8	41.1	35.7	5.4
70～74	29.4	28.6	0.8	34.6	34.1	0.5	24.6	24.0	0.6
75～79	21.2	18.8	2.4	27.4	23.5	3.9	16.4	15.2	1.2
80～84	13.1	11.1	2.0	17.1	17.1	0.0	10.6	7.8	2.8
85歳以上	3.8	4.6	▲ 0.8	8.0	8.0	0.0	2.1	3.3	▲ 1.2
15～64歳	76.8	73.2	3.6	80.1	78.8	1.3	73.6	67.8	5.8
65歳～	25.0	22.1	2.9	33.0	29.3	3.7	19.4	17.2	2.2

(2) 産業別及び職業別の有業者の概況

ア 産業別の有業者

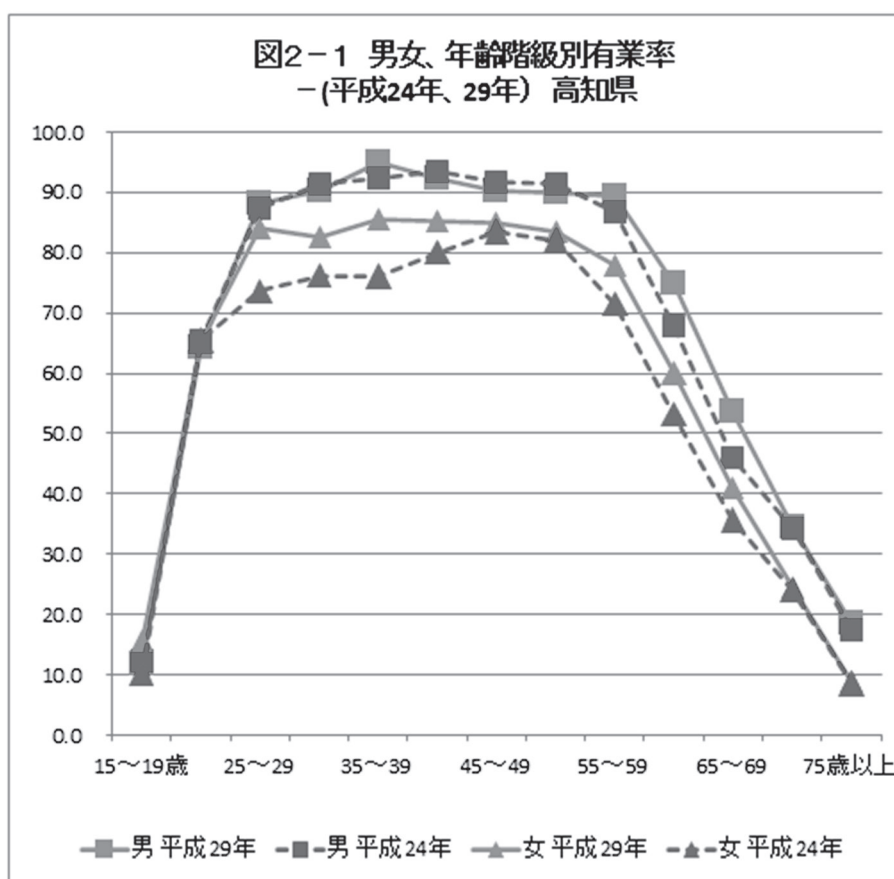
産業大分類別有業者数では、「医療・福祉」が60,900人(16.9%)と最も多く、次いで「卸売業、小売業」が54,000人(15.0%)、「農業、林業」が32,500人(9.0%)、「製造業」が30,300人(8.4%)となっています。

産業別では、有業者数が9つの産業で増加し、11の産業で減少しています。有業者数が増加した主な産業は「医療・福祉」(+4,600人)、「公務(他に分類されるものを除く)」(+2,600人)、「不動産業、物品賃貸業」「運輸業、郵便業」(共に+1,000人)で、有業者数が減少した主な産業は、「農業、林業」(▲5,500人)、「製造業」(▲4,000人)、「卸売業、小売業」(▲2,700人)、「宿泊業、飲食サービス業」(▲2,200人)となっています。

(表2-2、図2-2)

表2-2 産業大分類別有業者数(平成24年、29年) 高知県 (人)

	平成29年	平成24年	増減(H29-H24)
総数	359,400	368,800	▲ 9,400
農業、林業	32,500	38,000	▲ 5,500
漁業	3,000	4,600	▲ 1,600
鉱業、採石業、砂利採取業	600	300	300
建設業	29,700	31,400	▲ 1,700
製造業	30,300	34,300	▲ 4,000
電気・ガス・熱供給・水道業	1,800	1,900	▲ 100
情報通信業	3,500	3,000	500
運輸業、郵便業	12,600	11,600	1,000
卸売業、小売業	54,000	56,700	▲ 2,700
金融業、保険業	8,600	10,200	▲ 1,600
不動産業、物品賃貸業	4,600	3,600	1,000
学術研究、専門・技術サービス業	10,200	9,300	900
宿泊業、飲食サービス業	19,900	22,100	▲ 2,200
生活関連サービス業、娯楽業	12,900	14,200	▲ 1,300
教育、学習支援業	19,200	18,600	600
医療、福祉	60,900	56,300	4,600
複合サービス事業	6,600	5,700	900
サービス業(他に分類されないもの)	16,600	16,700	▲ 100
公務(他に分類されるものを除く)	20,000	17,400	2,600
分類不能の産業	12,000	13,200	▲ 1,200

*総数に分類不能、不詳等の数値を含んでいるため、必ずしも内訳の計と一致しない場合があります。

図2-2 産業大分類別有業者の構成比—(平成24年、29年)

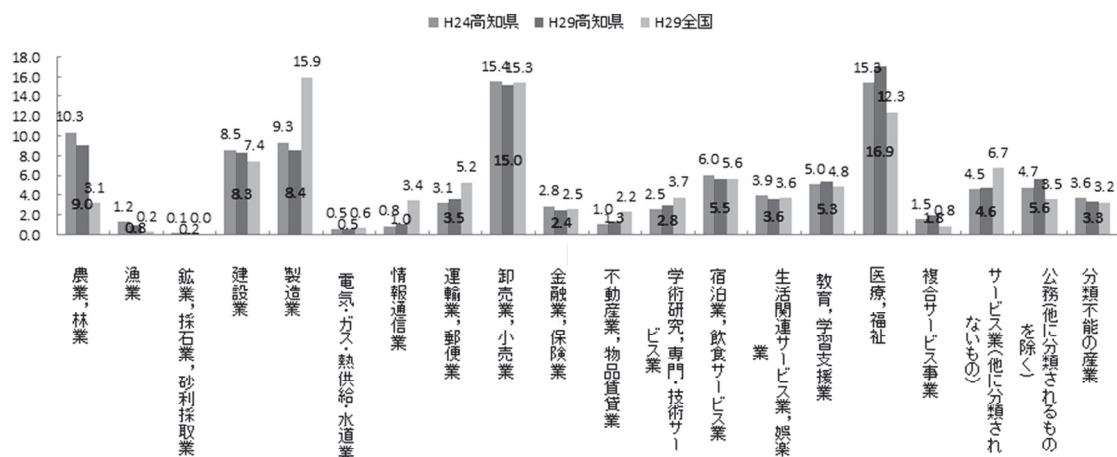

イ 職業別の有業者

職業大分類別有業者数及び構成比では、「事務従事者」が65,200人(18.1%)と最も多く、次いで「専門的・技術的職業従事者」が59,800人(16.6%)、「サービス職業従事者」が46,800人(13.0%)、「販売従事者」が39,100人(10.9%)となっており、前回(平成24年)と同様の順位となっています。

前回との有業者数の増減で見ると、増加した職業では、「事務従事者」が6,600人増加と最も多く、次いで「管理的職業従事者」が1,700人増、「専門的・技術的職業従事者」が1,500人増となっています。一方、減少した職業では、「農林漁業従事者」が6,300人減と最も多く、次いで「販売従事者」が5,000人減、「生産工程従事者」が3,900人減となっています。

(表2-3)

	平成29年	構成比	平成24年	構成比	増減	構成比増減
総数	359,400	100.0 (100.0)	368,800	100.0 (100.0)	▲ 9,400	0.0
管理的職業従事者	9,500	2.6 (2.3)	7,800	2.1 (2.2)	1,700	0.5
専門的・技術的職業従事者	59,800	16.6 (17.1)	58,300	15.8 (15.7)	1,500	0.8
事務従事者	65,200	18.1 (20.6)	58,600	15.9 (19.3)	6,600	2.2
販売従事者	39,100	10.9 (12.3)	44,100	12.0 (13.3)	▲ 5,000	▲ 1.1
サービス職業従事者	46,800	13.0 (12.0)	48,800	13.2 (12.0)	▲ 2,000	▲ 0.2
保安職業従事者	6,400	1.8 (1.7)	6,600	1.8 (1.8)	▲ 200	0.0
農林漁業従事者	33,100	9.2 (3.2)	39,400	10.7 (3.7)	▲ 6,300	▲ 1.5
生産工程従事者	36,100	10.0 (13.4)	40,000	10.8 (14.2)	▲ 3,900	▲ 0.8
輸送・機械運転従事者	10,800	3.0 (3.4)	10,800	2.9 (3.6)	0	0.1
建設・採掘従事者	18,600	5.2 (4.3)	19,200	5.2 (4.4)	▲ 600	0.0
運搬・清掃・包装等従事者	22,300	6.2 (6.7)	22,800	6.2 (6.4)	▲ 500	0.0
分類不能の職業	11,700	3.3 (2.9)	12,400	3.4 (3.5)	▲ 700	▲ 0.1

* ()内は全国値

4 雇用者

雇用者総数は278,300人と、前回より5,900人減少しており、男女別では、男性は5,400人減少し137,200人、女性は500人減少し141,100人となっています。

雇用形態別では、全国の構成比はほぼ横ばいですが、高知県では「正規の職員・従業員」が増え、「非正規の職員・従業員」が減少しています。特に女性の「正規の職員・従業員」が増加しています。

男女別では、男性は「パート(+300人)」が増加したものの、ほぼ全ての雇用形態で減少しているのに対し、女性は「正規の職員・従業員(+3,100人)」、「パート(+1,000人)」、「契約社員(+500人)」の雇用形態で増加しています。(表3-1、表3-2、図3)

表3-1 男女、雇用形態別雇用者(役員を除く)数及び構成比(平成24年、29年)高知県

雇用形態	男女	実数(人)			構成比(%)		
		総数	男	女	総数	男	女
平成29年	雇用者(役員を除く)	278,300	137,200	141,100	100.0	100.0	100.0
	正規の職員・従業員	179,900	107,300	72,700	64.7	78.2	51.5
	非正規の職員・従業員	98,400	29,900	68,500	35.3	21.8	48.5
	パート	47,600	6,300	41,300	17.1	4.6	29.3
	アルバイト	17,100	8,500	8,700	6.1	6.2	6.2
	労働者派遣事業所の派遣社員	2,200	600	1,700	0.8	0.4	1.2
	契約社員	17,600	7,800	9,800	6.3	5.7	6.9
	嘱託 その他	5,500 8,300	3,100 3,700	2,400 4,600	2.0 3.0	2.3 2.7	1.7 3.3
平成24年	雇用者(役員を除く)	284,200	142,600	141,600	100.0	100.0	100.0
	正規の職員・従業員	179,500	109,900	69,600	63.2	77.1	49.2
	非正規の職員・従業員	104,700	32,700	72,000	36.8	22.9	50.8
	パート	46,200	6,000	40,300	16.3	4.2	28.5
	アルバイト	17,700	8,800	8,900	6.2	6.2	6.3
	労働者派遣事業所の派遣社員	2,300	600	1,700	0.8	0.4	1.2
	契約社員	17,200	7,900	9,300	6.1	5.5	6.6
	嘱託 その他	5,700 15,500	3,300 6,100	2,400 9,400	2.0 5.5	2.3 4.3	1.7 6.6
増減	雇用者(役員を除く)	▲ 5,900	▲ 5,400	▲ 500	0.0	0.0	0.0
	正規の職員・従業員	400	▲ 2,600	3,100	1.5	1.1	2.3
	非正規の職員・従業員	▲ 6,300	▲ 2,800	▲ 3,500	▲ 1.5	▲ 1.1	▲ 2.3
	パート	1,400	300	1,000	0.8	0.4	0.8
	アルバイト	▲ 600	▲ 300	▲ 200	▲ 0.1	▲ 0.0	▲ 0.1
	労働者派遣事業所の派遣社員	▲ 100	0	0	▲ 0.0	0.0	0.0
	契約社員	400	▲ 100	500	0.2	0.2	0.3
	嘱託 その他	▲ 200 ▲ 7,200	▲ 200 ▲ 2,400	0 ▲ 4,800	▲ 0.0 ▲ 2.5	▲ 0.0 ▲ 1.6	0.0 ▲ 3.3

(構成比の増減はポイント)

表3-2 男女、雇用形態別雇用者(役員を除く)数及び構成比(平成24年、29年) 全国

雇用形態	男女	実数(人)			構成比(%)		
		総数	男	女	総数	男	女
平成29年	雇用者(役員を除く)	55,839,400	29,979,900	25,859,400	100.0	100.0	100.0
	正規の職員・従業員	34,513,700	23,302,300	11,211,400	61.8	77.7	43.4
	非正規の職員・従業員	21,325,700	6,677,600	14,648,000	38.2	22.3	56.6
	パート	10,324,000	1,157,100	9,166,900	18.5	3.9	35.4
	アルバイト	4,393,300	2,189,000	2,204,300	7.9	7.3	8.5
	労働者派遣事業所の派遣社員	1,418,900	539,600	879,300	2.5	1.8	3.4
	契約社員	3,032,200	1,628,200	1,404,000	5.4	5.4	5.4
	嘱託	1,193,200	729,200	464,000	2.1	2.4	1.8
	その他	964,100	434,600	529,500	1.7	1.4	2.0
平成24年	雇用者(役員を除く)	53,537,500	29,291,700	24,245,700	100.0	100.0	100.0
	正規の職員・従業員	33,110,400	22,809,000	10,301,300	61.8	77.9	42.5
	非正規の職員・従業員	20,427,100	6,482,700	13,944,400	38.2	22.1	57.5
	パート	9,560,800	1,014,300	8,546,500	17.9	3.5	35.2
	アルバイト	4,391,900	2,193,800	2,198,100	8.2	7.5	9.1
	労働者派遣事業所の派遣社員	1,187,300	447,300	740,100	2.2	1.5	3.1
	契約社員	2,909,200	1,551,500	1,357,700	5.4	5.3	5.6
	嘱託	1,192,600	758,300	434,300	2.2	2.6	1.8
	その他	1,185,400	517,600	667,800	2.2	1.8	2.8
増減	雇用者(役員を除く)	2,301,900	688,200	1,613,700	0.0	0.0	0.0
	正規の職員・従業員	1,403,300	493,300	910,100	0.0	▲ 0.2	0.9
	非正規の職員・従業員	898,600	194,900	703,600	0.0	0.2	▲ 0.9
	パート	763,200	142,800	620,400	0.6	0.4	0.2
	アルバイト	1,400	▲ 4,800	6,200	▲ 0.3	▲ 0.2	▲ 0.6
	労働者派遣事業所の派遣社員	231,600	92,300	139,200	0.3	0.3	0.3
	契約社員	123,000	76,700	46,300	0.0	0.1	▲ 0.2
	嘱託	600	▲ 29,100	29,700	▲ 0.1	▲ 0.2	0.0
	その他	▲ 221,300	▲ 83,000	▲ 138,300	▲ 0.5	▲ 0.4	▲ 0.8

(構成比の増減はポイント)

図3 男女別雇用者(役員を除く)に占める非正規の職員・従業員の割合の推移(平成9年~29年) 高知県

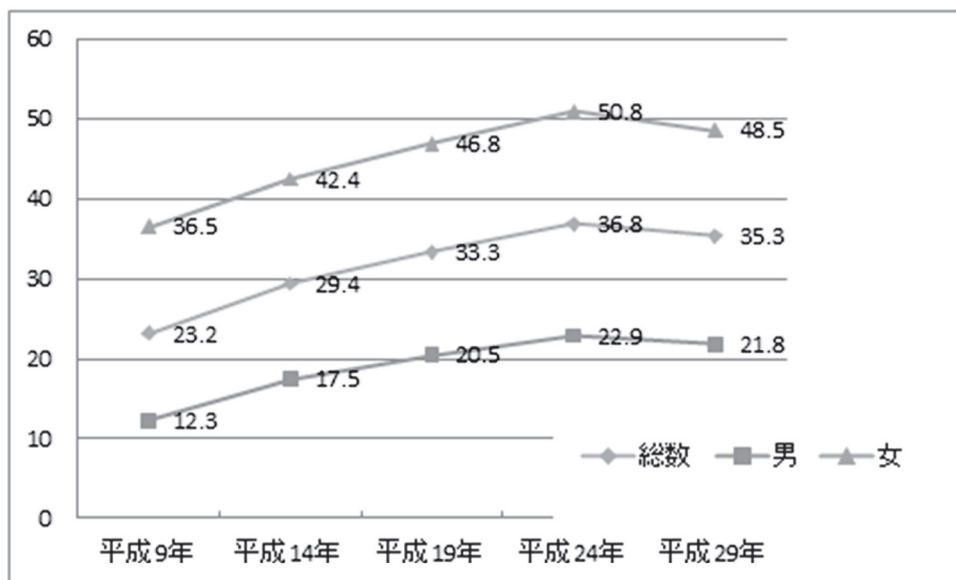

5 過去5年間の転職就業者

過去5年間に転職して就業した者（以下「転職就業者」という。）は59,600人で、有業者に占める割合は16.6%となっています。全国では、転職就業者は1,219万5千人で、有業者に占める割合は18.4%となっており、本県は全国に比べて、1.8ポイント低くなっています。

本県の過去5年間の転職就業者の離職と就職の概況を主な産業別に見ると、離職よりも就職が増加した主な産業は、「農業、林業(+1,800人)」、「医療、福祉(+1,400人)」、「サービス業(+1,200人)」となっており、逆に離職よりも就職が減少した主な産業は、「卸売業、小売業(▲1,900人)」、「宿泊業、飲食サービス業(▲1,100人)」、「製造業(▲900人)」などとなっています。

(表4-1、図4、表4-2)

表4-1 男女別過去5年間の転職就業者数及び割合（平成29年）

(人、%)

	実数(人)			有業者数(人)			有業者に対する割合(%)		
	総数	男	女	総数	男	女	総数	男	女
高知県	59,600	27,900	31,600	359,400	187,900	171,500	16.6	14.8	18.4
全国	12,194,600	5,798,500	6,396,100	66,213,000	37,074,100	29,138,900	18.4	15.6	22.0

図4 主な産業別過去5年間の転職就業者の就職離職の差(平成29年) 高知県 (人)



表4-2 産業別過去5年間の転職就業者の就職、離職の差(平成29年) 高知県 (人)

産業	転職就業者		差 (就職-離職)
	就職	離職	
総数	59,600	59,600	0
農業、林業	3,200	1,400	1,800
漁業	300	100	200
鉱業、採石業、砂利採取業	100	0	100
建設業	4,200	3,100	1,100
製造業	5,600	6,500	▲900
電気・ガス・熱供給・水道業	200	100	100
情報通信業	400	1,000	▲600
運輸業、郵便業	2,200	1,800	400
卸売業、小売業	8,900	10,800	▲1,900
金融業、保険業	1,400	1,300	100
不動産業、物品賃貸業	900	500	400
学術研究、専門・技術サービス業	1,900	1,300	600
宿泊業、飲食サービス業	4,400	5,500	▲1,100
生活関連サービス業、娯楽業	2,600	2,400	200
教育、学習支援業	3,100	3,100	0
医療、福祉	11,500	10,100	1,400
複合サービス事業	900	700	200
サービス業(他に分類されないもの)	3,600	2,400	1,200
公務(他に分類されるものを除く)	3,100	3,100	0
分類不能の産業	1,100	4,100	▲3,000

*総数に分類不能、不詳等の数値を含んでいるため、必ずしも内訳の計と一致しない場合があります。

6 最近の社会情勢からみた就業状況の変化

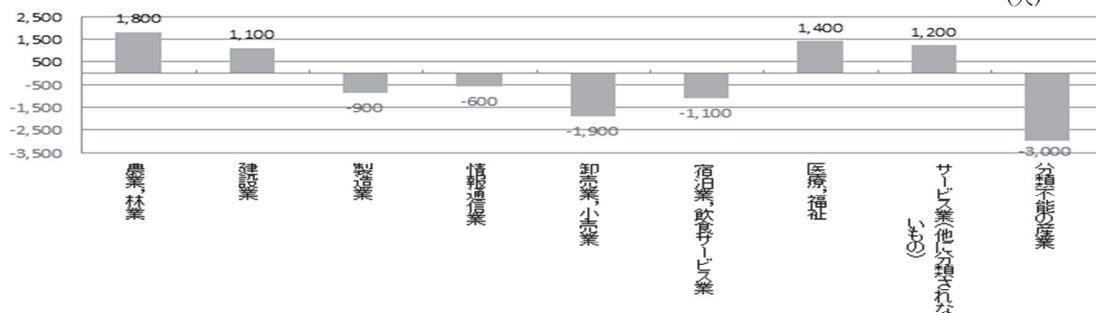
(1) 非正規の職員・従業員

非正規職員・従業員の割合は、前回（平成24年）から1.5ポイント減少し、35.3%となっています。全国は前回と同数の38.2%とほぼ横ばいとなっています。

若年者については、高知県、全国ともに割合は減少しています。 (表5-1)

表5-1 都道府県別非正規就業者の割合（平成24年、29年） (%)

都道府県	非正規就業者・従業員				都道府県	非正規就業者・従業員			
	平成29年	うち若年者	平成24年	うち若年者		平成29年	うち若年者	平成24年	うち若年者
全国	38.2	32.9	38.2	35.3	三重県	39.2	30.9	38.6	29.5
北海道	40.6	35.1	42.8	40.6	滋賀県	40.6	33.7	38.4	33.8
青森県	35.3	29.7	37.9	37.1	京都府	42.5	41.6	41.8	41.9
岩手県	35.7	28.8	37.6	36.7	大阪府	40.3	36.6	41.3	37.6
宮城県	36.5	31.3	39.3	38.6	兵庫県	39.5	33.8	39.0	34.9
秋田県	36.1	27.3	35.3	29.9	奈良県	41.1	37.9	39.7	39.2
山形県	32.8	26.0	35.8	30.8	和歌山県	39.3	31.6	38.5	33.9
福島県	35.0	26.5	34.7	31.1	鳥取県	35.5	29.2	36.1	32.9
茨城県	38.5	31.9	38.6	35.2	島根県	36.0	28.4	35.1	30.9
栃木県	38.9	32.2	36.7	32.9	岡山県	35.2	29.4	36.7	33.7
群馬県	39.6	34.1	38.3	34.4	広島県	37.3	32.7	36.8	32.7
埼玉県	40.1	35.7	39.6	37.4	山口県	37.5	29.2	36.1	29.6
千葉県	39.7	34.6	39.4	38.4	徳島県	32.6	29.4	33.7	33.1
東京都	35.1	31.2	35.7	35.3	香川県	34.5	26.1	35.3	31.4
神奈川県	39.7	35.7	38.2	35.4	愛媛県	36.0	29.5	36.7	30.7
新潟県	34.9	30.2	34.1	30.4	高知県	35.3	34.0	36.8	35.8
富山県	33.1	22.2	32.9	27.1	福岡県	40.0	36.8	40.0	39.7
石川県	35.3	28.8	35.6	33.2	佐賀県	35.9	27.5	35.0	32.1
福井県	34.6	26.0	32.7	27.4	長崎県	37.6	29.4	35.7	32.7
山梨県	40.8	33.3	39.5	36.7	熊本県	36.6	32.2	36.8	36.1
長野県	37.6	30.6	38.8	30.7	大分県	35.8	27.6	35.6	29.7
岐阜県	38.6	30.6	37.7	30.1	宮崎県	38.0	31.7	39.0	33.8
静岡県	38.9	28.5	37.6	31.2	鹿児島県	40.3	30.4	40.0	34.9
愛知県	37.5	31.0	37.3	32.5	沖縄県	43.1	44.4	44.5	50.4

* 割合は雇用者（役員を除く）に占める非正規職員・従業員（パート、アルバイト、労働者派遣事業所の派遣社員、契約社員、嘱託、その他）の割合

注) 若年者とは15歳～34歳の者をいう。

(2) 初職就業時の雇用形態と初職継続者

平成4年10月以降に「初職」に就いた者の雇用形態を見ると、「非正規の職員・従業員」として就いた者の割合は、全国、高知県の女性ともに上昇傾向にあります。一方で、今回の調査で平成24年10月から平成29年9月までに非正規として就業した高知県の男性は、前回（平成19年10月～平成24年9月）よりも減少しています。 (図5-2・表5-2)

図5-2 男女、初職就業時期別「非正規の職員・従業員として初職に就いた者」の割合-(平成29年)

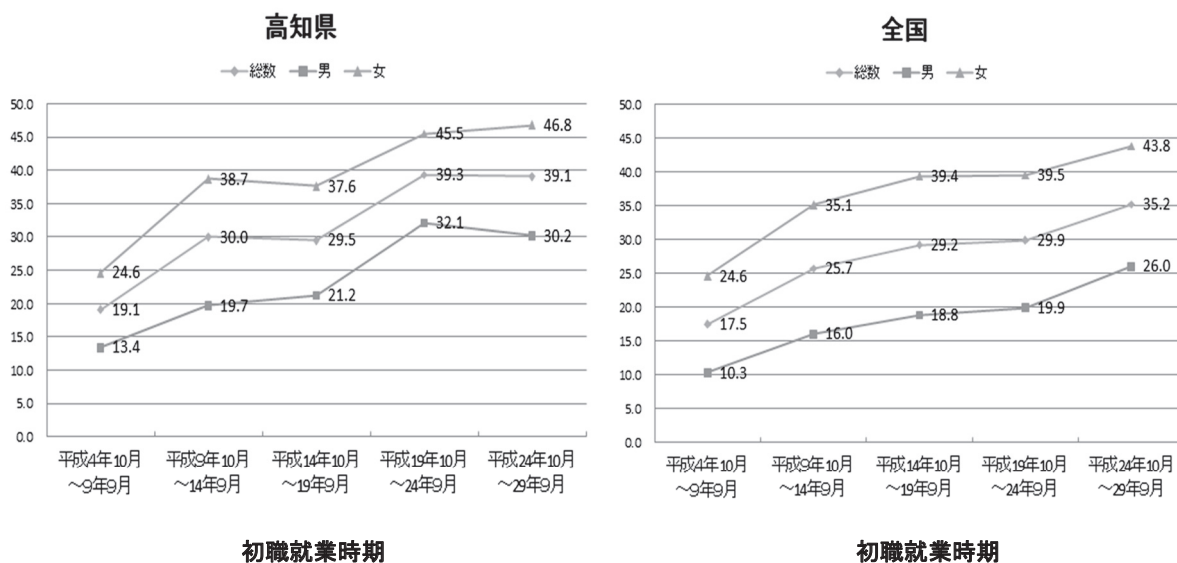

* 初職就業時に「雇用者（役員を除く）だった者に占める非正規の職員・従業員」の割合

表5-2 男女、初職就業時期別「非正規の職員・従業員として初職に就いた者」の数及び割合-(平成29年) 高知県 (人、%)

初職就業時期		初職就業時期				
		平成4年10月～9年9月	平成9年10月～14年9月	平成14年10月～19年9月	平成19年10月～24年9月	平成24年10月～29年9月
男女 初職の雇用形態	雇用者(役員を除く)	35,100	33,300	34,600	29,500	34,500
	うち非正規の職員・従業員 (実数)	6,700	10,000	10,200	11,600	13,500
	(割合)	19.1	30.0	29.5	39.3	39.1
	全国(割合)	17.5	25.7	29.2	29.9	35.2
男	雇用者(役員を除く)	17,200	15,200	16,500	14,000	15,900
	うち非正規の職員・従業員 (実数)	2,300	3,000	3,500	4,500	4,800
	(割合)	13.4	19.7	21.2	32.1	30.2
	全国(割合)	10.3	16.0	18.8	19.9	26.0
女	雇用者(役員を除く)	17,900	18,100	18,100	15,600	18,600
	うち非正規の職員・従業員 (実数)	4,400	7,000	6,800	7,100	8,700
	(割合)	24.6	38.7	37.6	45.5	46.8
	全国(割合)	24.6	35.1	39.4	39.5	43.8

*総数に分類不能、不詳等の数値を含んでいるため、必ずしも内訳の計と一致しない場合があります。

正規の職員として初職に就いた者の「就業時期」と「初職継続率」を見ると、「平成24年10月～25年9月」に初職に就いた者で現在も継続している者の率は71.0%と7割を超えています。

一方で、同時期に「非正規の職員・従業員」として初職に就いた者は52.4%となっており、「初職継続率」は正規として初職についた者が18.6ポイント高くなっています。

(図5-3・表5-3)

図5-3 初職就業時期、初職の雇用形態別「初職継続者」の割合(平成29年)

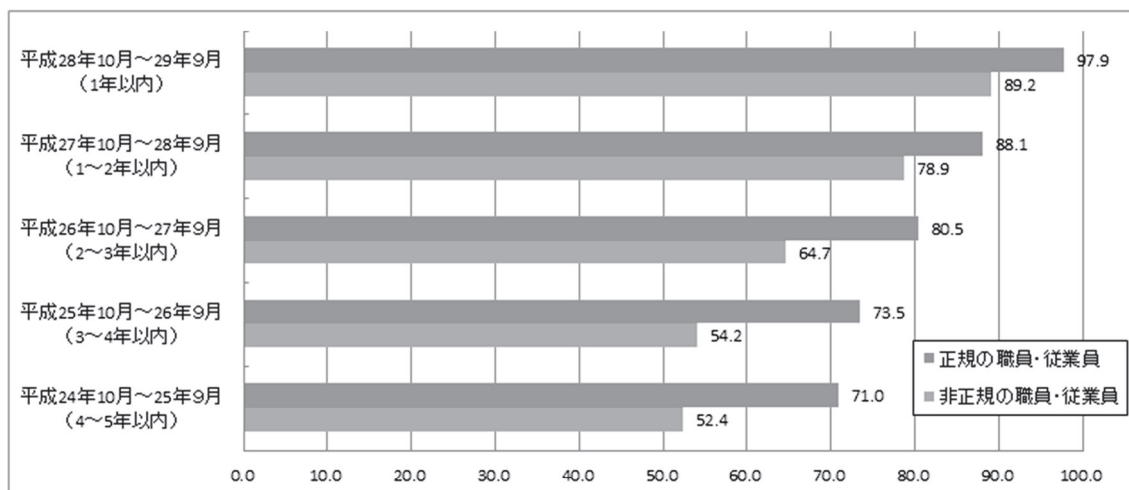

()内は初職継続期間

*「初職就業時に雇用者(役員を除く)だった者に占める初職継続者」の割合

表5-3 男女初職就業時期、初職の雇用形態別「初職継続者」の割合(平成29年) 高知県 (人、%)

初職就業時期		平成28年10月 ～平成29年9月	平成27年10月 ～平成28年9月	平成26年10月 ～平成27年9月	平成25年10月 ～平成26年9月	平成24年10月 ～平成25年9月
男女 初職の雇用形態	正規の職員・従業員	4,800	4,200	4,100	4,900	3,100
	うち現職が初職	4,700	3,700	3,300	3,600	2,200
総数	(割合)	97.9	88.1	80.5	73.5	71.0
	非正規の職員・従業員	3,700	1,900	3,400	2,400	2,100
男	うち現職が初職	3,300	1,500	2,200	1,300	1,100
	(割合)	89.2	78.9	64.7	54.2	52.4
男	正規の職員・従業員	2,300	2,200	2,400	2,400	1,900
	うち現職が初職	2,300	1,900	2,100	1,800	1,300
男	(割合)	100.0	86.4	87.5	75.0	68.4
	非正規の職員・従業員	1,000	600	1,500	1,000	700
女	うち現職が初職	700	500	1,200	600	300
	(割合)	70.0	83.3	80.0	60.0	42.9
女	正規の職員・従業員	2,400	2,000	1,700	2,500	1,200
	うち現職が初職	2,400	1,800	1,200	1,800	900
女	(割合)	100.0	90.0	70.6	72.0	75.0
	非正規の職員・従業員	2,700	1,300	1,900	1,400	1,400
女	うち現職が初職	2,500	1,000	1,000	700	800
	(割合)	92.6	76.9	52.6	50.0	57.1

*総数に分類不能、不詳等の数値を含んでいるため、必ずしも内訳の計と一致しない場合があります。

(3) 若年無業者 *若年無業者の定義は表紙の裏面下段の説明を参照してください。

本県の15～34歳人口における若年無業者数は2,900人(就業希望者のうち非求職者1,200人、非就業希望者1,700人)で、平成24年と比べて500人減少しています。

若年無業者の割合は前回(平成24年)からほぼ横ばいの2.4%となっており、全国(2.3%)とも大きな差はありません。

(表5-4・表5-5、図5-4)

表5-4 男女、就業希望の有無別若年無業者数及び割合(平成24年～29年) 高知県 (人、%、ポイント)

就業希望の有無 求職活動の有無	男女	平成29年			平成24年			増減(H29-H24)		
		総数	男	女	総数	男	女	総数	男	女
15～34歳人口		118,500	60,400	58,100	134,800	68,300	66,500	▲16,300	▲7,900	▲8,400
実数	若年無業者 ①+②	2,900	1,900	900	3,400	2,500	900	▲500	▲600	0
	就業希望者のうち非求職者①	1,200	700	400	1,300	800	500	▲100	▲100	▲100
	非就業希望者 ②	1,700	1,200	500	2,100	1,700	400	▲400	▲500	100
割合	15～34歳人口	100.0	100.0	100.0	100.0	100.0	100.0	-	-	-
	若年無業者 ①+②	2.4	3.1	1.5	2.5	3.7	1.4	▲0.1	▲0.6	0.1
	就業希望者のうち非求職者①	1.0	1.2	0.7	1.0	1.2	0.8	0.0	0.0	▲0.1
	非就業希望者 ②	1.4	2.0	0.9	1.6	2.5	0.6	▲0.2	▲0.5	0.3

表5-5 男女、就業希望の有無別若年無業者数及び割合(平成24年～29年) 全国 (千人、%、ポイント)

就業希望の有無 求職活動の有無	男女	平成29年			平成24年			増減(H29-H24)		
		総数	男	女	総数	男	女	総数	男	女
15～34歳人口		25,534.1	13,039.4	12,494.7	27,114.2	13,793.7	13,320.5	▲1,580.1	▲754.3	▲825.8
実数	若年無業者 ①+②	598.8	359.9	238.9	617.3	372.6	244.7	▲18.5	▲12.7	▲5.8
	就業希望者のうち非求職者①	246.7	149.7	97.0	285.7	177.3	108.4	▲39.0	▲27.6	▲11.4
	非就業希望者 ②	352.1	210.2	141.9	331.6	195.3	136.3	20.5	14.9	5.6
割合	15～34歳人口	100.0	100.0	100.0	100.0	100.0	100.0	-	-	-
	若年無業者 ①+②	2.3	2.8	1.9	2.3	2.7	1.8	0.0	0.1	0.1
	就業希望者のうち非求職者①	1.0	1.1	0.8	1.1	1.3	0.8	▲0.1	▲0.2	0.0
	非就業希望者 ②	1.4	1.6	1.1	1.2	1.4	1.0	0.2	0.2	0.1

*総数に分類不能、不詳等の数値を含んでいるため、必ずしも内訳の計と一致しない場合があります。

図5-4 15～34歳人口に占める若年無業者の割合の推移(平成14年～29年) (%)

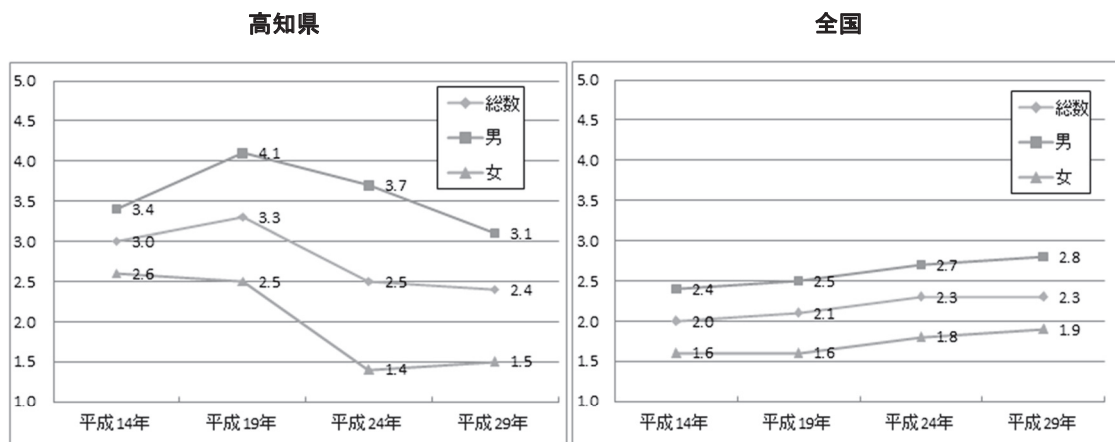

*高知県の平成14年、19年のデータは平成24、29年と比較するために、就業構造基本調査を基にした「総務省：雇用失業統計研究会関連資料」から引用したデータで作表、作図を行いました。

(4) 介護と就業

本県の15歳以上の人口は減少(▲29,300人)していますが、介護している者はほぼ横ばい(+100人)となっています。

年齢階級別に見ると、「65～69歳」で増加している一方、「55～59歳」「60～64歳」では減少しています。

また、有業者数は微増(+200人)ですが、有業者のうち雇用されている者の数が増加(+1,900人)しています。

過去5年間に前職を「介護・看護のため」離職した者は2,500人(男性500人、女性2,000人)となっており、女性が8割を占めています。前職を5年以内に離職した者の総数のうち介護、看護のために離職した者の割合は全国では増加(2.2%→2.5%)していますが、高知県では減少(2.5%→2.4%)しています。(表5-6、表5-7)

表5-6 男女、就業状態、従業上の地位、年齢階級別介護をしている者(平成24年、29年) 高知県 (人)

男女 就業状態 従業上の地位	年齢 15歳以上 人口	介護をしている								
		総数	40歳未満	40～49歳	50～54歳	55～59歳	60～64歳	65～69歳	70歳以上	
29年	総数	632,500	38,600	2,800	4,400	4,100	5,500	6,800	7,200	7,800
	有業者	359,400	20,400	1,900	3,400	3,200	3,800	4,000	2,600	1,500
	うち雇用者	295,100	16,100	1,700	2,900	2,900	3,200	3,200	1,600	700
	無業者	273,100	18,200	900	900	1,000	1,700	2,800	4,600	6,200
	男	294,600	14,800	1,100	1,500	1,300	1,600	2,600	3,200	3,500
	有業者	187,900	8,500	900	1,200	900	1,300	1,900	1,400	900
	うち雇用者	149,000	6,400	800	1,000	800	1,100	1,500	800	400
	無業者	106,600	6,300	200	300	400	300	700	1,800	2,600
	女	338,000	23,800	1,700	2,900	2,800	3,900	4,300	4,000	4,300
	有業者	171,500	11,900	1,000	2,100	2,200	2,400	2,200	1,200	600
	うち雇用者	146,100	9,700	900	1,900	2,100	2,100	1,700	800	200
	無業者	166,400	11,900	600	600	600	1,400	2,100	2,800	3,600
24年	総数	661,800	38,500	2,900	4,400	4,000	6,300	8,500	4,700	7,600
	有業者	368,800	20,200	1,600	3,300	3,000	4,400	4,600	1,800	1,600
	うち雇用者	299,800	14,200	1,400	2,600	2,700	3,200	2,800	900	500
	無業者	292,900	18,200	1,400	1,200	1,000	1,900	3,900	2,900	5,900
	男	306,800	14,200	1,200	1,800	1,000	2,300	3,100	1,900	2,800
	有業者	196,600	8,700	700	1,400	900	2,000	2,100	900	700
	うち雇用者	153,300	5,500	600	1,200	800	1,300	1,100	500	100
	無業者	110,200	5,500	500	400	100	300	1,000	1,000	2,200
	女	355,000	24,300	1,700	2,600	3,000	4,000	5,400	2,800	4,800
	有業者	172,300	11,600	900	1,900	2,100	2,400	2,500	900	1,000
	うち雇用者	146,500	8,700	800	1,500	1,900	1,900	1,700	500	400
	無業者	182,700	12,700	900	800	900	1,600	2,900	1,900	3,800
差(29 24)	総数	▲29,300	100	▲100	0	100	▲800	▲1,700	2,500	200
	有業者	▲9,400	200	300	100	200	▲600	▲600	800	▲100
	うち雇用者	▲4,700	1,900	300	300	200	0	400	700	200
	無業者	▲19,800	0	▲500	▲300	0	▲200	▲1,100	1,700	300
	男	▲12,200	600	▲100	▲300	300	▲700	▲500	1,300	700
	有業者	▲8,700	▲200	200	▲200	0	▲700	▲200	500	200
	うち雇用者	▲4,300	900	200	▲200	0	▲200	400	300	300
	無業者	▲3,600	800	▲300	▲100	300	0	▲300	800	400
	女	▲17,000	▲500	0	300	▲200	▲100	▲1,100	1,200	▲500
	有業者	▲800	300	100	200	100	0	▲300	300	▲400
	うち雇用者	▲400	1,000	100	400	200	200	0	300	▲200
	無業者	▲16,300	▲800	▲300	▲200	▲300	▲200	▲800	900	▲200

表5-7 男女、前職の離職時期別介護・看護により前職を離職した15歳以上の者-(平成24年、29年) (人、%、ポイント)

			29年		24年		差分(29年-24年)	
			総数	うち介護・看護のため	総数	うち介護・看護のため	総数	うち介護・看護のため
前職を5年以内に離職した者	高知県	総数	103,900	2,500	114,800	2,900	▲ 10,900	▲ 400
		男	47,100	500	52,800	700	▲ 5,700	▲ 200
		女	56,800	2,000	62,000	2,100	▲ 5,200	▲ 100
	全国	総数	20,087,500	498,300	21,709,100	486,900	▲ 1,621,600	11,400
		男	9,098,800	125,200	10,091,700	97,900	▲ 992,900	27,300
		女	10,988,700	373,100	11,617,400	389,000	▲ 628,700	▲ 15,900
率	高知県	総数	100.0	2.4	100.0	2.5	—	▲ 0.1
		男	100.0	1.1	100.0	1.3	—	▲ 0.2
		女	100.0	3.5	100.0	3.4	—	0.1
	全国	総数	100.0	2.5	100.0	2.2	—	0.3
		男	100.0	1.4	100.0	1.0	—	0.4
		女	100.0	3.4	100.0	3.3	—	0.1

*総数に分類不能、不詳等の数値を含んでいるため、必ずしも内訳の計と一致しない場合があります。

(5) 55歳以上の就業状況

55歳以上の者について、男女共に有業者の割合が増加しています。特に男性では「60～64歳」「65歳～69歳」、女性では「55～59歳」「60～64歳」「65～69歳」の有業者の割合が上昇しており、非就職希望者は減少しています。

(図5-8)

表5-8 男女、年齢階級、就業状態、就業希望の有無別55歳以上人口の割合-(平成24年、29年) 高知県(%、ポイント)

高知県		計			男			女		
		有業者	無業者(就職希望者)	無業者(非就職希望者)	有業者	無業者(就職希望者)	無業者(非就職希望者)	有業者	無業者(就職希望者)	無業者(非就職希望者)
29年	55～59歳	83.4	6.9	9.6	89.0	5.5	5.5	77.8	8.3	13.9
	60～64	67.5	8.7	23.8	75.3	6.7	18.0	60.1	10.7	29.2
	65～69	47.4	8.4	44.2	53.8	10.3	35.9	41.7	6.6	51.7
	70～74	29.7	7.8	62.5	35.1	8.7	56.3	24.9	6.7	68.4
	75歳以上	12.6	2.9	84.5	18.8	3.7	77.6	9.0	2.4	88.6
24年	55～59歳	78.9	8.2	12.9	86.6	6.5	6.9	71.5	9.8	18.8
	60～64	60.6	11.1	28.3	68.1	11.7	20.2	53.4	10.6	36.1
	65～69	40.6	10.3	49.2	46.2	10.3	43.5	35.8	9.9	54.3
	70～74	28.9	7.2	63.8	34.6	8.5	56.9	24.4	6.2	69.4
	75歳以上	12.0	3.5	84.5	17.8	4.8	77.4	8.8	2.8	88.5
比較	55～59歳	4.5	▲ 1.3	▲ 3.3	2.4	▲ 1.0	▲ 1.4	6.3	▲ 1.5	▲ 4.9
	60～64	6.9	▲ 2.4	▲ 4.5	7.2	▲ 5.0	▲ 2.2	6.7	0.1	▲ 6.9
	65～69	6.8	▲ 1.9	▲ 5.0	7.6	0.0	▲ 7.6	5.9	▲ 3.3	▲ 2.6
	70～74	0.8	0.6	▲ 1.3	0.5	0.2	▲ 0.6	0.5	0.5	▲ 1.0
	75歳以上	0.6	▲ 0.6	0.0	1.0	▲ 1.1	0.2	0.2	▲ 0.4	0.1

(6) 育児と就業

育児をしている女性の有業率は前回（平成24年）と比較して全国で11.9ポイント上昇していますが、高知県は15.3ポイント上昇と、全国を大きく上回っています。

また、前回調査以降に前職を辞めた女性のうち、出産・育児のため離職した人は、前回（平成24年）と比較して、全国平均は増加（7.9%→9.2%）していますが高知県は減少（7.3%→6.2%）しています。（表6、表7）

表6 都道府県、男女別育児をしている者の有業率－（平成24年、29年）（%）

都道府県	平成24年			平成29年			都道府県	平成24年			平成29年		
	総数	男	女	総数	男	女		総数	男	女	総数	男	女
全国	71.1	98.5	52.3	79.2	98.9	64.2	三重県	74.7	99.3	58.0	80.1	99.4	64.6
北海道	69.7	99.0	48.0	76.7	98.8	60.8	滋賀県	69.5	99.4	50.1	78.9	99.1	64.0
青森県	78.3	98.5	65.4	86.3	99.3	76.6	京都府	72.0	98.4	53.5	80.0	99.4	65.9
岩手県	77.8	97.4	64.1	86.2	99.5	76.1	大阪府	66.4	97.7	46.5	76.3	98.9	60.1
宮城県	70.5	98.6	52.7	81.0	99.3	66.9	兵庫県	65.2	98.4	43.4	77.8	98.2	62.7
秋田県	81.0	98.3	67.9	87.3	99.6	77.9	奈良県	67.6	98.7	48.2	76.2	97.7	60.2
山形県	83.7	98.0	72.7	88.0	98.9	79.0	和歌山県	71.0	98.9	52.1	79.3	99.1	65.0
福島県	73.9	98.1	56.0	83.4	99.2	71.0	鳥取県	82.2	98.9	70.8	86.7	99.0	77.2
茨城県	71.5	99.2	53.1	78.3	98.3	62.6	島根県	84.8	99.5	74.3	89.0	98.8	81.2
栃木県	72.2	97.8	54.7	80.4	99.3	65.7	岡山県	72.3	97.8	56.4	81.2	99.6	66.8
群馬県	76.8	99.0	61.6	82.7	98.7	70.0	広島県	70.9	98.9	52.6	79.6	98.9	65.0
埼玉県	67.8	98.6	46.5	76.3	99.2	58.6	山口県	70.8	99.2	51.2	79.6	99.1	65.1
千葉県	68.2	98.8	46.9	77.2	98.9	61.0	徳島県	76.0	97.4	61.5	85.5	99.2	74.8
東京都	71.0	99.1	50.6	77.9	98.8	61.4	香川県	76.3	98.4	61.4	81.9	98.9	68.3
神奈川県	65.6	98.7	41.9	75.1	98.9	57.0	愛媛県	71.9	98.3	54.1	81.9	98.8	68.9
新潟県	77.6	98.8	64.4	86.2	99.3	75.4	高知県	79.7	98.0	65.2	87.9	97.8	80.5
富山県	80.6	99.4	67.5	88.0	99.2	78.7	福岡県	69.5	96.9	52.6	78.3	98.0	63.1
石川県	80.1	98.9	67.5	86.5	98.8	77.0	佐賀県	78.3	98.9	62.8	85.4	98.7	75.3
福井県	82.9	99.2	71.5	89.2	99.7	80.6	長崎県	75.0	97.5	60.6	83.3	98.2	71.9
山梨県	76.4	98.8	60.6	82.1	98.6	69.2	熊本県	78.3	98.6	65.2	85.3	98.8	74.9
長野県	75.6	97.8	59.2	82.1	99.3	68.0	大分県	72.9	97.5	55.5	80.6	99.2	66.9
岐阜県	71.9	99.5	53.9	79.9	98.5	66.5	宮崎県	79.4	97.7	67.1	84.4	98.6	72.7
静岡県	70.6	97.9	52.4	79.6	99.6	63.9	鹿児島県	76.0	98.1	59.4	84.2	99.0	72.5
愛知県	70.2	99.3	50.3	77.0	99.0	59.9	沖縄県	75.3	95.5	61.9	83.7	97.8	72.5

表7 都道府県、男女別、平成24年10月以降辞めた者のうち出産・育児のため離職した者の率－（平成24年、29年）（%）

都道府県	平成24年			平成29年			都道府県	平成24年			平成29年		
	総数	男	女	総数	男	女		総数	男	女	総数	男	女
全国	4.3	0.1	7.9	5.1	0.1	9.2	三重県	4.4	0.3	7.4	5.7	0.2	10.4
北海道	3.4	0.0	6.3	5.0	0.1	8.9	滋賀県	3.9	0.0	7.0	5.6	0.1	10.1
青森県	3.9	0.0	7.5	3.8	0.1	6.8	京都府	4.6	0.0	8.3	5.0	0.1	8.9
岩手県	3.6	0.0	6.8	3.8	0.1	7.1	大阪府	4.4	0.1	8.2	4.9	0.2	8.6
宮城県	4.3	0.4	7.9	4.2	0.2	7.7	兵庫県	5.4	0.2	10.0	4.5	0.0	8.2
秋田県	2.4	0.0	4.6	3.0	0.0	5.5	奈良県	4.4	0.0	8.2	4.9	0.2	9.2
山形県	2.8	0.0	5.4	4.0	0.0	7.3	和歌山県	4.3	0.0	7.8	5.2	0.2	9.3
福島県	3.1	0.0	6.0	4.2	0.1	7.9	鳥取県	4.7	0.0	9.2	4.2	0.3	7.6
茨城県	4.0	0.0	7.8	5.0	0.2	9.3	島根県	4.5	0.0	8.4	3.9	0.5	6.7
栃木県	4.8	0.2	9.1	5.4	0.1	10.1	岡山県	4.3	0.0	7.7	5.0	0.5	8.8
群馬県	3.3	0.0	6.1	5.3	0.3	9.7	広島県	4.4	0.0	8.4	5.8	0.4	10.1
埼玉県	5.4	0.0	10.2	5.4	0.0	9.9	山口県	4.4	0.0	8.2	5.4	0.1	9.6
千葉県	3.7	0.0	7.0	5.0	0.1	9.4	徳島県	3.6	0.0	6.9	4.4	0.0	8.2
東京都	3.1	0.0	5.8	5.0	0.2	9.0	香川県	4.2	0.0	7.7	5.7	0.2	10.3
神奈川県	4.4	0.0	8.4	5.5	0.1	9.9	愛媛県	3.4	0.4	6.0	5.5	0.1	9.7
新潟県	4.0	0.0	7.3	4.5	0.3	7.9	高知県	4.5	0.0	7.3	3.5	0.0	6.2
富山県	5.4	0.0	10.0	3.4	0.0	6.2	福岡県	5.4	0.2	9.7	5.5	0.3	9.6
石川県	3.5	0.4	6.0	4.0	0.1	7.3	佐賀県	4.6	0.0	8.0	4.7	0.0	8.2
福井県	4.5	0.0	8.6	4.5	0.2	8.5	長崎県	3.6	0.3	6.4	4.1	0.1	7.1
山梨県	4.5	0.6	7.8	5.8	0.0	11.0	熊本県	4.6	0.0	8.2	5.1	0.1	9.1
長野県	4.8	0.0	8.3	5.6	0.1	10.0	大分県	4.2	0.4	7.5	5.4	0.4	9.3
岐阜県	5.1	0.0	9.5	6.4	0.3	11.6	宮崎県	5.3	0.0	9.5	4.5	0.1	8.0
静岡県	5.3	0.1	9.4	5.4	0.1	9.7	鹿児島県	5.1	0.0	9.6	5.0	0.3	8.9
愛知県	4.9	0.0	8.6	6.0	0.2	10.8	沖縄県	4.5	0.3	8.2	6.4	0.3	11.3

*「育児をしている」とは、小学校入学前の未就学児を対象とした育児（乳幼児の世話や見守りなど）をいい、孫やおい・めい、弟妹の世話などは含まない。

7 所得

本県の「正規の職員・従業員」の所得は、全国同様、「200～299万円」の階級の割合が最も高くなっています。（全国21.2%、高知県29.2%）男女別に見ると、本県は男女ともに「200～299万円」が、全国では男性は「500～699万円」、女性は本県と同じ「200～299万円」が最も高くなっています。

また、前回（平成24年）と比較すると、男女ともに、「100万円未満」、「100～199万円」の階級の割合が減少し、「200～299万円」、「300～399万円」、「400～499万円」の階級の割合が増加しています。

（表8-1、表8-2、表9、図6-1、図6-2）

表8-1 男女、主な雇用形態、所得階級別雇用者の割合－（平成24年、29年）高知県（%、ポイント）

主な雇用形態* 所得	H29			H24			差分(H29-H24)		
	総数	男	女	総数	男	女	総数	男	女
正規の職員・従業員	100.0	100.0	100.0	100.0	100.0	100.0	0.0	0.0	0.0
100万円未満	0.9	0.4	1.8	2.9	1.7	4.7	▲2.0	▲1.3	▲2.9
100～199	13.0	8.2	20.2	15.2	10.2	23.1	▲2.2	▲2.0	▲2.9
200～299	29.2	27.1	32.2	28.0	27.0	29.6	1.2	0.1	2.6
300～399	19.5	20.1	18.4	18.4	19.3	17.1	1.1	0.8	1.3
400～499	13.4	14.4	11.8	12.0	13.1	10.2	1.4	1.3	1.6
500～699	15.1	17.8	10.9	14.7	16.9	11.2	0.4	0.9	▲0.3
700～999	5.9	7.8	3.0	5.8	8.2	2.3	0.1	▲0.4	0.7
1000～1249	0.7	1.1	0.1	0.8	1.2	0.1	▲0.1	▲0.1	0.0
1250～1499	0.3	0.5	0.1	0.3	0.4	0.1	0.0	0.1	0.0
1500万円以上	0.7	1.0	0.3	0.4	0.6	0.1	0.3	0.4	0.2
パート	100.0	100.0	100.0	100.0	100.0	100.0	0.0	0.0	0.0
100万円未満	45.0	30.2	47.2	50.4	36.7	52.4	▲5.4	▲6.5	▲5.2
100～199	46.6	54.0	45.8	43.5	48.3	42.9	3.1	5.7	2.9
200～299	5.5	9.5	5.1	4.5	10.0	3.5	1.0	▲0.5	1.6
300～399	0.2	1.6	0.2	0.4	3.3	0.0	▲0.2	▲1.7	0.2
400～499	0.4	1.6	0.0	0.0	0.0	0.0	0.4	1.6	0.0
500万円以上	0.2	0.0	0.2	0.0	0.0	0.0	0.2	0.0	0.2
アルバイト	100.0	100.0	100.0	100.0	100.0	100.0	0.0	0.0	0.0
100万円未満	69.0	63.5	73.6	65.0	60.2	69.7	4.0	3.3	3.9
100～199	24.6	27.1	21.8	28.2	29.5	28.1	▲3.6	▲2.4	▲6.3
200～299	2.9	5.9	0.0	6.2	10.2	1.1	▲3.3	▲4.3	▲1.1
300～399	0.0	0.0	0.0	0.0	0.0	0.0	0.0	0.0	0.0
400～499	0.0	0.0	0.0	0.0	0.0	0.0	0.0	0.0	0.0
500万円以上	0.0	0.0	0.0	0.0	0.0	0.0	0.0	0.0	0.0

* 「正規の職員・従業員」及び「パート」、「アルバイト」等の雇用形態は勤め先の呼称による

表8-2 男女、主な雇用形態、所得階級別雇用者の割合－（平成24年、29年）全国（%、ポイント）

主な雇用形態* 所得	H29			H24			差分(H29-H24)		
	総数	男	女	総数	男	女	総数	男	女
正規の職員・従業員	100.0	100.0	100.0	100.0	100.0	100.0	0.0	0.0	0.0
100万円未満	1.4	0.6	3.1	1.8	0.7	4.1	▲0.4	▲0.1	▲1.0
100～199	6.7	3.7	12.9	8.1	4.6	16.0	▲1.4	▲0.9	▲3.1
200～299	21.2	15.9	32.2	21.9	17.4	31.7	▲0.7	▲1.5	0.5
300～399	20.0	19.1	21.8	19.7	19.4	20.4	0.3	▲0.3	1.4
400～499	15.6	17.0	12.8	15.2	16.8	11.8	0.4	0.2	1.0
500～699	18.9	22.5	11.4	18.2	21.5	10.7	0.7	1.0	0.7
700～999	11.1	14.6	3.8	10.7	13.8	3.7	0.4	0.8	0.1
1000～1249	2.7	3.7	0.6	2.4	3.2	0.4	0.3	0.5	0.2
1250～1499	0.6	0.9	0.1	0.6	0.8	0.1	0.0	0.1	0.0
1500万円以上	0.6	0.9	0.1	0.5	0.6	0.1	0.1	0.3	0.0
パート	100.0	100.0	100.0	100.0	100.0	100.0	0.0	0.0	0.0
100万円未満	46.2	28.5	48.4	49.0	28.3	51.5	▲2.8	0.2	▲3.1
100～199	43.5	49.9	42.7	42.5	50.9	41.5	1.0	▲1.0	1.2
200～299	7.8	16.3	6.8	6.6	16.0	5.4	1.2	0.3	1.4
300～399	0.9	2.6	0.7	0.7	2.4	0.5	0.2	0.2	0.2
400～499	0.2	0.6	0.2	0.2	0.5	0.1	0.0	0.1	0.1
500万円以上	0.2	0.6	0.1	0.2	0.6	0.1	0.0	0.0	0.0
アルバイト	100.0	100.0	100.0	100.0	100.0	100.0	0.0	0.0	0.0
100万円未満	61.8	54.0	69.6	58.5	49.8	67.3	3.3	4.2	2.3
100～199	27.0	30.7	23.3	29.4	32.9	25.9	▲2.4	▲2.2	▲2.6
200～299	8.0	11.0	5.1	8.8	12.6	4.9	▲0.8	▲1.6	0.2
300～399	1.2	2.0	0.5	1.2	1.9	0.5	0.0	0.1	0.0
400～499	0.2	0.3	0.1	0.2	0.4	0.1	0.0	▲0.1	0.0
500万円以上	0.1	0.2	0.1	0.2	0.3	0.1	▲0.1	▲0.1	0.0

* 「正規の職員・従業員」及び「パート」、「アルバイト」等の雇用形態は勤め先の呼称による

表9 男女、主な雇用形態、所得階級別雇用者数－(平成24年、29年) 高知県 (人)

主な雇用形態* 所得	男女	H29			H24			差分(H29-H24)		
		総数	男女		総数	男女		総数	男女	
			男	女		男	女		男	女
正規の職員・従業員	総数	179,900	107,300	72,700	179,500	109,900	69,600	400	▲ 2,600	3,100
	100万円未満	1,700	400	1,300	5,200	1,900	3,300	▲ 3,500	▲ 1,500	▲ 2,000
	100～199	23,400	8,800	14,700	27,200	11,200	16,100	▲ 3,800	▲ 2,400	▲ 1,400
	200～299	52,500	29,100	23,400	50,200	29,700	20,600	2,300	▲ 600	2,800
	300～399	35,000	21,600	13,400	33,100	21,200	11,900	1,900	400	1,500
	400～499	24,100	15,500	8,600	21,500	14,400	7,100	2,600	1,100	1,500
	500～699	27,200	19,100	7,900	26,400	18,600	7,800	800	500	100
	700～999	10,700	8,400	2,200	10,400	9,000	1,600	300	▲ 600	600
	1000～1249	1,300	1,200	100	1,400	1,300	100	▲ 100	▲ 100	0
	1250～1499	600	500	100	600	400	100	0	100	0
	1500万円以上	1,300	1,100	200	800	700	100	500	400	100
パート	総数	47,600	6,300	41,300	46,200	6,000	40,300	1,400	300	1,000
	100万円未満	21,400	1,900	19,500	23,300	2,200	21,100	▲ 1,900	▲ 300	▲ 1,600
	100～199	22,200	3,400	18,900	20,100	2,900	17,300	2,100	500	1,600
	200～299	2,600	600	2,100	2,100	600	1,400	500	0	700
	300～399	100	100	100	200	200	0	▲ 100	▲ 100	100
	400～499	200	100	0	0	0	0	200	100	0
	500万円以上	100	0	100	0	0	0	100	0	100
アルバイト	総数	17,100	8,500	8,700	17,700	8,800	8,900	▲ 600	▲ 300	▲ 200
	100万円未満	11,800	5,400	6,400	11,500	5,300	6,200	300	100	200
	100～199	4,200	2,300	1,900	5,000	2,600	2,500	▲ 800	▲ 300	▲ 600
	200～299	500	500	0	1,100	900	100	▲ 600	▲ 400	▲ 100
	300～399	0	0	0	0	0	0	0	0	0
	400～499	0	0	0	0	0	0	0	0	0
	500万円以上	0	0	0	0	0	0	0	0	0

* 「正規の職員・従業員」及び「パート」、「アルバイト」等の雇用形態は勤め先の呼称による

* 総数に分類不能、不詳等の数値を含んでいるため、必ずしも内訳の計と一致しない場合があります。

図6-1 主な雇用形態、所得階級別雇用者の割合-(平成29年)
正規の職員・従業員(男性) (%)



図6-2 主な雇用形態、所得階級別雇用者の割合-(平成29年)
正規の職員・従業員(女性) (%)



高 知 県 の

	人 口						世 帯 数
	総 数	男	女	15歳未満	15～64歳	65歳以上	
	人	人	人	人	人	人	世帯
平成 25年(度)	742 481	348 861	393 620	88 013	425 200	229 268	320 444
26	735 125	345 559	389 566	86 268	414 011	234 846	319 555
27	* 728 276	* 342 672	* 385 604	* 84 728	* 404 527	* 239 021	* 319 011
28	720 907	339 274	381 633	82 865	396 254	241 788	318 939
29	713 465	335 998	377 467	…	…	…	318 753
平成 29 . 8	714 230	336 328	377 902	81 316	389 426	243 488	318 928
9	713 789	336 140	377 649	81 196	388 955	243 638	318 825
10	713 465	335 998	377 467	81 058	388 503	243 904	318 753
11	713 170	335 881	377 289	80 927	388 260	243 983	318 931
12	712 830	335 705	377 125	80 886	387 912	244 032	318 812
平成 30 . 1	712 357	335 519	376 838	80 743	387 407	244 207	318 549
2	711 423	335 098	376 325	80 649	386 569	244 205	318 186
3	710 652	334 744	375 908	80 579	385 931	244 142	317 904
4	708 182	333 474	374 708	80 337	383 647	244 198	316 958
5	707 842	333 434	374 408	r)80 196	r)383 362	r)244 284	318 516
6	707 303	333 218	374 085	80 038	382 976	244 289	318 599
7	707 095	333 126	373 969	79 932	382 749	244 414	318 603
8	706 555	332 925	373 630	79 744	382 317	244 494	318 580

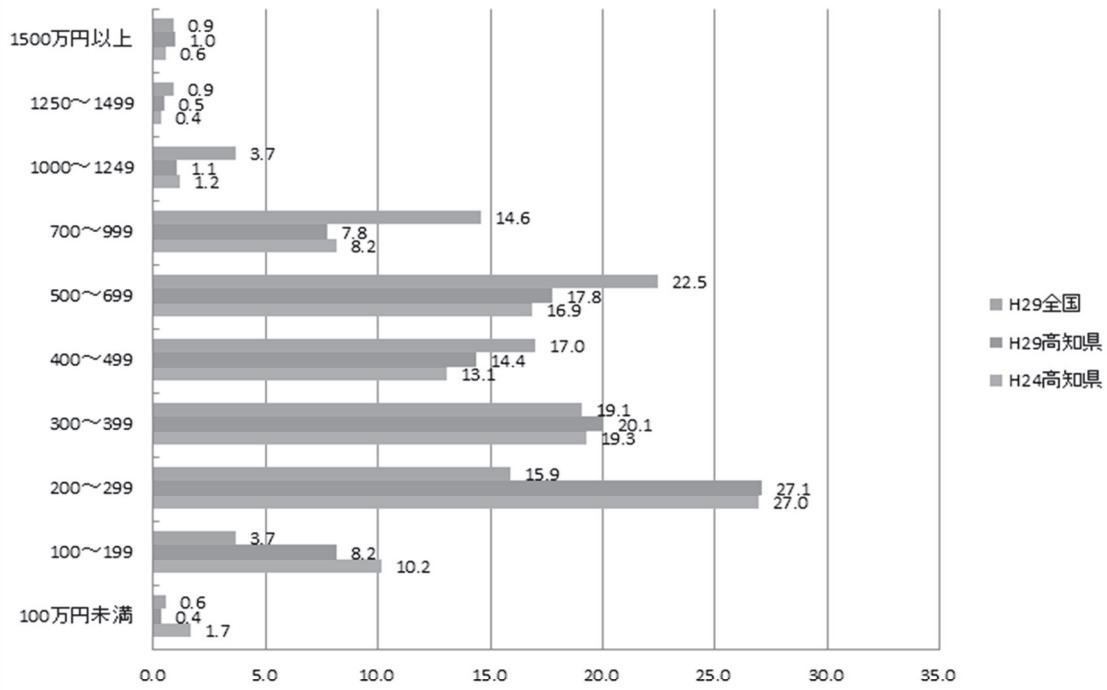
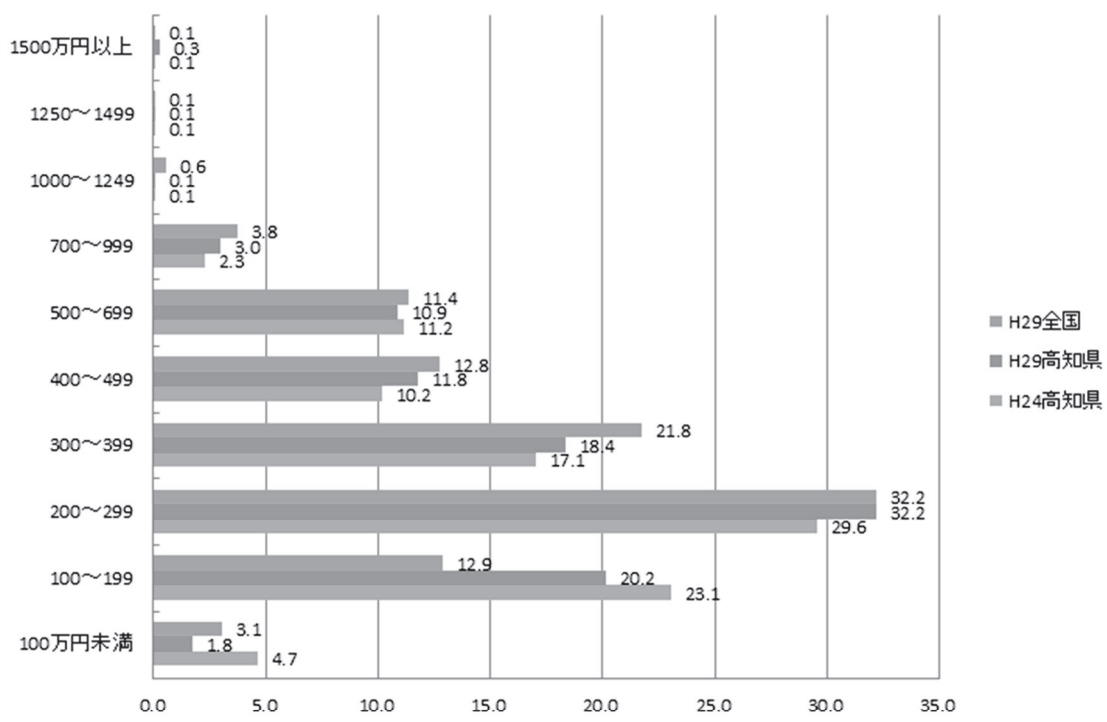
備 考 年の時系列は各年10月1日現在、月の時系列は各月1日現在の推計値(平成27年国勢調査確定値基準)。但し、* が付与されている数値は、国勢調査の結果。

資 料 出 所 高 知 県 統 計 分 析 課

関連ページ 30～39

	物 価	賃 金		労 働			
	2) 消費者物価 指数(高知市)	調査産業計 平均賃金	3) 賃金指数		3) 調査産業計 雇用指数	有 効 求 人 倍 率	就 職 率
			名 目	実 質			
		円				倍	%
平成 25年(度)	96.2	282 604	92.6	96.9	100.5	0.76	35.3
26	98.9	295 001	95.7	97.0	100.6	0.84	35.4
27	100.0	300 281	100.0	100.0	100.0	0.98	35.9
28	99.9	294 241	98.1	98.2	102.0	1.13	37.3
29	100.5	…	100.4	99.6	104.2	1.20	36.9
平成 29 . 8	100.5	253 267	84.4	83.7	104.3	1.18	32.9
9	100.7	248 400	82.8	82.0	105.1	1.20	36.6
10	100.9	248 480	82.8	81.8	104.3	1.21	38.6
11	101.1	251 479	83.8	82.6	104.3	1.25	36.9
12	101.2	534 882	178.3	175.5	105.3	1.26	40.4
平成 30 . 1	101.1	229 873	76.6	75.4	105.8	1.25	26.8
2	101.1	226 530	75.5	74.4	103.2	1.25	35.7
3	100.8	241 683	80.5	79.6	102.7	1.21	48.1
4	100.7	236 598	78.9	78.1	105.7	1.29	36.9
5	100.7	231 267	77.1	76.3	105.7	1.31	39.1
6	100.6	390 536	130.2	128.9	105.8	1.30	40.0
7	100.7	…	…	…	…	1.30	34.6
8	…	…	…	…	…	…	…

備 考 総合指数 「毎月勤労統計調査」(事業所規模5人以上) 季節調整値
(年度平均は実数)

資 料 出 所 総務省統計局 高知県統計分析課 高知労働局 職業安定課

関連ページ 44～51 56～69 70

主 要 指 標

指数：1) 平成22年=100 2)、3) 平成27年=100

商 鋳 工 業				電 力 需 要	国 内 銀 行 の 預 貸 金 合 計		
1) 鋳 工 業 生 産 指 数			大 型 小 売 店 販 売 状 況	高 圧 ・ 低 圧 総 計	預 金 残 高	貸 出 残 高	
総 合	鋳 業	製 造 工 業					
			百万円	千kWh	百万円	百万円	
96.1	109.5	95.7	72 950	…	2 529 370	1 476 484	平成 25 年(度)
97.8	110.1	97.5	72 363	…	2 580 509	1 508 176	26
95.9	107.9	95.5	71 971	…	2 590 566	1 515 326	27
94.1	102.2	93.9	71 527	4 288 586	2 628 211	1 528 837	28
100.5	103.3	100.4	70 599	…	2 689 032	1 524 488	29
96.8	99.0	99.0	5 894	421 035	2 666 789	1 511 514	平成 29 . 8
103.4	96.0	104.8	5 336	362 322	2 678 968	1 507 474	9
105.6	101.7	100.4	5 824	319 082	2 635 838	1 504 825	10
98.0	107.0	97.0	5 660	317 684	2 672 105	1 505 841	11
90.2	112.7	92.1	7 894	375 197	2 692 307	1 527 914	12
95.8	109.2	94.9	6 018	437 607	2 634 629	1 518 273	平成 30 . 1
97.9	103.1	98.7	5 167	402 988	2 629 223	1 528 052	2
95.9	104.7	97.7	5 782	365 737	2 689 032	1 524 488	3
99.0	105.7	98.4	5 465	311 537	2 693 714	1 504 335	4
97.4	107.3	94.9	5 697	320 179	2 666 778	1 514 637	5
94.0	104.4	95.3	5 613	…	2 708 476	1 525 437	6
…	…	…	6 121	…	2 650 001	1 522 203	7
…	…	…	…	…	…	…	8

季節調整済指数(年平均は原指数)		四国電力のデータが公表されなくなった為変更	年別は年度末(3月末)残高 国内銀行=都銀・地銀・信託・第2地方銀行協会加盟行	備 考
高 知 県 統 計 分 析 課	四国経済産業局	資源エネルギー庁	日本銀行 高知支店	資 料 出 所
52～55	71	71	72	関 連 ペ ー ジ

青果物の卸売数量及び価格				自 動 車 保有台数	交 通 事 故				
野 菜 計		果 実 計		総 数	件 数	死 傷 者			
数 量	価 格	数 量	価 格			総 数	死 者	負 傷 者	
t	1kg当たり円	t	1kg当たり円	台	件	人	人	人	
38 577	245	17 194	327	558 880	2 959	3 352	42	3 310	平成 25 年(度)
37 928	241	16 145	343	560 502	2 690	3 043	41	3 002	26
37 486	267	15 085	378	560 414	2 391	2 762	30	2 732	27
36 083	283	14 907	398	561 611	2 193	2 489	42	2 447	28
36 793	271	14 030	402	562 696	1 790	2 029	29	2 000	29
2 963	247	1 168	447	566 320	156	173	5	168	平成 29 . 8
3 313	236	1 091	404	567 558	117	134	1	133	9
3 570	216	1 284	347	567 487	165	191	3	188	10
3 218	286	1 299	325	567 663	153	170	2	168	11
3 261	347	1 616	454	567 770	141	156	3	153	12
2 583	331	1 008	373	568 100	129	137	4	133	平成 30 . 1
2 748	324	1 327	353	567 977	147	173	4	169	2
3 118	258	1 299	383	562 696	134	143	0	143	3
3 176	236	922	424	564 537	101	114	2	112	4
3 304	249	972	434	565 081	157	169	0	169	5
2 839	245	830	429	565 889	130	149	2	147	6
2 623	295	874	487	566 382	121	145	4	141	7
…	…	…	…	…	137	159	1	158	8

高知市中央卸売市場	年は年度末台数	備 考
高知市卸売市場 市場課	高知運輸支局	高知県警察本部交通企画課
74	75	75
		関 連 ペ ー ジ

高知県の推計人口 月報 (平成30年8月1日現在)

<人口>

	706,555 人	(男 332,925 人、女 373,630 人)
・前月差	△ 540 人	(男 △ 201 人、女 △ 339 人)
・前年同月差	△ 7,675 人	(男 △ 3,403 人、女 △ 4,272 人)

平成30年7月中の人口動態は540人の減少

○自然増減(出生と死亡の差)

7月中の出生数から死亡数を引いた自然増減は、488人の減少となった。

	出生数	死亡数	自然増減
男	178	415	△ 237
女	193	444	△ 251
総数	371	859	△ 488

自然増減の推移(人)

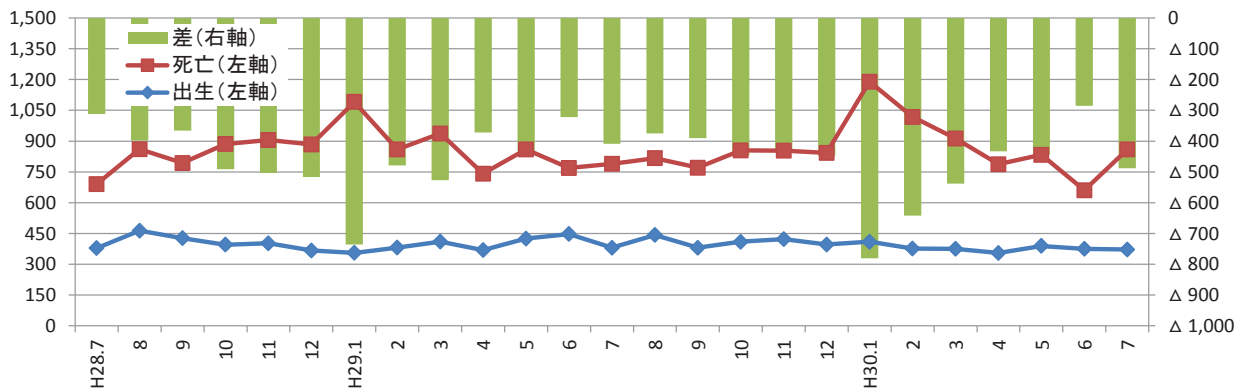

○社会増減(転入と転出の差)

7月中の転入から転出を引いた社会増減は、52人の減少となった。

転入 ①=②+③	転入者		転出 ④=⑤+⑥	転出者		社会増減 ⑦=①-④	うち「転入者-転出者」 ⑧=②-⑤
	②	記載その他 ③		⑤	削除その他 ⑥		
1,479 人	1,463 人	16 人	1,531 人	1,507 人	24 人	△ 52 人	△ 44 人

※転入及び転出には、県外だけでなく県内市町村間の移動も含む。

社会増減(⑧転入者-転出者)の推移(人)

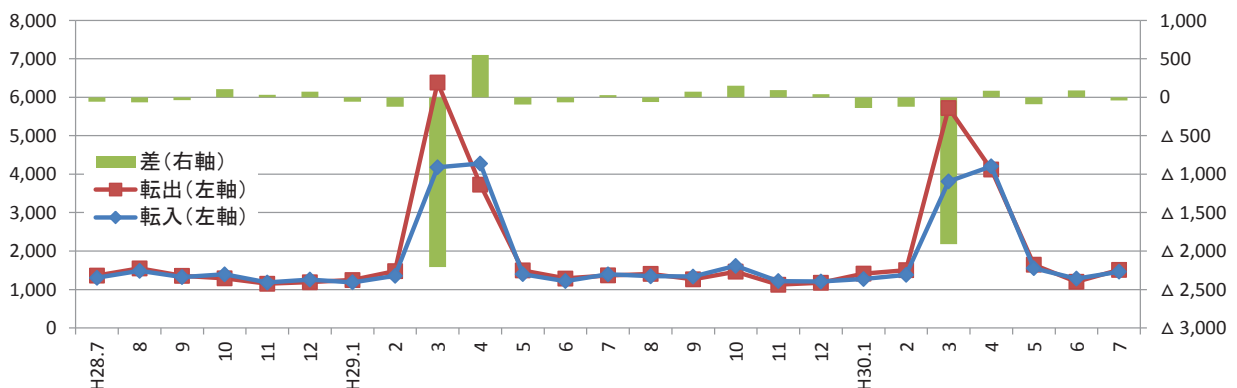

〈参考：高知県の推計人口及び世帯数の推移〉

単位：人、世帯

年 月	総 数	男	女	世帯数
平成 17年	* 796,292 *	374,435	421,857	* 324,439
18年	798,244	376,423	421,821	—
19年	790,576	372,322	418,254	—
20年	782,626	368,095	414,531	—
21年	776,277	365,108	411,169	—
22年	* 764,456 *	359,134	405,322	* 321,909
23年	756,390	355,136	401,254	322,052
24年	749,460	351,885	397,575	321,195
25年	742,481	348,861	393,620	320,444
26年	735,125	345,559	389,566	319,555
27年	* 728,276 *	342,672	385,604	* 319,011
28年	720,907	339,274	381,633	318,939
29年	713,465	335,998	377,467	318,753
平成28年 8月	721,794	339,622	382,172	319,127
9月	721,327	339,417	381,910	319,067
10月	720,907	339,274	381,633	318,939
11月	720,529	339,153	381,376	319,009
12月	720,068	338,967	381,101	318,992
平成29年 1月	719,554	338,738	380,816	318,707
2月	718,756	338,350	380,406	318,488
3月	718,103	338,079	380,024	318,176
4月	715,374	336,610	378,764	317,469
5月	715,564	336,851	378,713	319,127
6月	715,034	336,646	378,388	319,116
7月	714,615	336,467	378,148	318,987
8月	714,230	336,328	377,902	318,928
9月	713,789	336,140	377,649	318,825
10月	713,465	335,998	377,467	318,753
11月	713,170	335,881	377,289	318,931
12月	712,830	335,705	377,125	318,812
平成30年 1月	712,357	335,519	376,838	318,549
2月	711,423	335,098	376,325	318,186
3月	710,652	334,744	375,908	317,904
4月	708,182	333,474	374,708	316,958
5月	707,842	333,434	374,408	318,516
6月	707,303	333,218	374,085	318,599
7月	707,095	333,126	373,969	318,603
8月	706,555	332,925	373,630	318,580

(注1) *が付与された数値は国勢調査の結果です。年の時系列は各年10月1日現在(18～21年は10月31日現在)、月の時系列は各月1日現在の推計値です。

(注2) 平成18年から平成21年までの人口は住民基本台帳人口による調査結果です。

(注3) 人口及び世帯数は、国勢調査結果(平成22年11月から平成27年9月までは平成22年確定値、平成27年11月以降は平成27年確定値)を基礎とし、これに毎月の住民基本台帳等の増減数を加算した推計値です。

<年齢別(3区分)人口>

単位:人

	総数	男	女	15歳未満			15～64歳			65歳以上		
				総数	男	女	総数	男	女	総数	男	女
県計	706,555	332,925	373,630	79,744	40,664	39,080	382,317	190,034	192,283	244,494	102,227	142,267
市計	581,159	273,606	307,553	68,078	34,711	33,367	323,846	160,074	163,772	189,235	78,821	110,414
郡計	125,396	59,319	66,077	11,666	5,953	5,713	58,471	29,960	28,511	55,259	23,406	31,853
高知市	331,566	154,472	177,094	40,882	20,849	20,033	193,750	93,744	100,006	96,934	39,879	57,055
室戸市	12,428	5,914	6,514	924	481	443	5,321	2,756	2,565	6,183	2,677	3,506
安芸市	16,796	7,983	8,813	1,659	836	823	8,327	4,254	4,073	6,810	2,893	3,917
南国市	47,291	22,431	24,860	5,870	3,009	2,861	26,681	13,287	13,394	14,740	6,135	8,605
土佐市	26,181	12,745	13,436	2,849	1,515	1,334	13,754	7,115	6,639	9,578	4,115	5,463
須崎市	21,614	10,567	11,047	2,083	1,055	1,028	11,076	5,888	5,188	8,455	3,624	4,831
宿毛市	19,918	9,271	10,647	2,230	1,094	1,136	10,152	5,044	5,108	7,536	3,133	4,403
土佐清水市	12,791	5,962	6,829	981	501	480	5,463	2,698	2,765	6,347	2,763	3,584
四万十市	33,395	15,741	17,654	3,854	1,953	1,901	17,486	8,739	8,747	12,055	5,049	7,006
香南市	32,298	15,545	16,753	4,111	2,074	2,037	17,836	9,089	8,747	10,351	4,382	5,969
香美市	26,881	12,975	13,906	2,635	1,344	1,291	14,000	7,460	6,540	10,246	4,171	6,075
安芸郡	16,291	7,708	8,583	1,485	752	733	7,642	4,014	3,628	7,164	2,942	4,222
東洋町	2,323	1,140	1,183	157	76	81	1,032	566	466	1,134	498	636
奈半利町	3,162	1,450	1,712	284	152	132	1,442	715	727	1,436	583	853
田野町	2,555	1,199	1,356	231	110	121	1,237	661	576	1,087	428	659
安田町	2,521	1,212	1,309	196	112	84	1,165	606	559	1,160	494	666
北川村	1,210	567	643	111	51	60	552	290	262	547	226	321
馬路村	774	382	392	88	42	46	375	203	172	311	137	174
芸西村	3,746	1,758	1,988	418	209	209	1,839	973	866	1,489	576	913
長岡郡	6,918	3,275	3,643	490	238	252	2,910	1,595	1,315	3,518	1,442	2,076
本山町	3,466	1,632	1,834	316	150	166	1,603	857	746	1,547	625	922
大豊町	3,452	1,643	1,809	174	88	86	1,307	738	569	1,971	817	1,154
土佐郡	4,217	2,000	2,217	407	199	208	1,861	980	881	1,949	821	1,128
土佐町	3,834	1,804	2,030	368	178	190	1,682	875	807	1,784	751	1,033
大川村	383	196	187	39	21	18	179	105	74	165	70	95
吾川郡	26,672	12,654	14,018	2,416	1,244	1,172	13,099	6,597	6,502	11,157	4,813	6,344
いの町	21,691	10,284	11,407	2,090	1,070	1,020	11,226	5,575	5,651	8,375	3,639	4,736
仁淀川町	4,981	2,370	2,611	326	174	152	1,873	1,022	851	2,782	1,174	1,608
高岡郡	54,668	25,703	28,965	5,480	2,796	2,684	25,303	12,765	12,538	23,885	10,142	13,743
中土佐町	6,358	2,938	3,420	565	261	304	2,809	1,399	1,410	2,984	1,278	1,706
佐川町	12,654	5,938	6,716	1,448	736	712	6,158	3,038	3,120	5,048	2,164	2,884
越知町	5,440	2,499	2,941	448	222	226	2,407	1,215	1,192	2,585	1,062	1,523
橋原町	3,508	1,709	1,799	352	184	168	1,629	866	763	1,527	659	868
日高村	4,805	2,233	2,572	440	230	210	2,340	1,144	1,196	2,025	859	1,166
津野町	5,443	2,588	2,855	595	307	288	2,456	1,261	1,195	2,392	1,020	1,372
四万十町	16,460	7,798	8,662	1,632	856	776	7,504	3,842	3,662	7,324	3,100	4,224
幡多郡	16,630	7,979	8,651	1,388	724	664	7,656	4,009	3,647	7,586	3,246	4,340
大月町	4,637	2,237	2,400	362	182	180	2,080	1,084	996	2,195	971	1,224
三原村	1,464	702	762	112	66	46	639	348	291	713	288	425
黒潮町	10,529	5,040	5,489	914	476	438	4,937	2,577	2,360	4,678	1,987	2,691

※推計人口は、平成27年国勢調査結果を基礎数値とし、住民基本台帳ネットワークシステムの人口(速報値)を使用して計算しています。

<年齢別(3区分)人口>

単位:% 単位:世帯

	15歳未満			15～64歳			65歳以上			推計世帯数
	総数	男	女	総数	男	女	総数	男	女	
県計	11.3	12.2	10.5	54.1	57.1	51.5	34.6	30.7	38.1	318,580
市計	11.7	12.7	10.8	55.7	58.5	53.3	32.6	28.8	35.9	262,669
郡計	9.3	10.0	8.6	46.6	50.5	43.1	44.1	39.5	48.2	55,911
高知市	12.3	13.5	11.3	58.4	60.7	56.5	29.2	25.8	32.2	154,538
室戸市	7.4	8.1	6.8	42.8	46.6	39.4	49.8	45.3	53.8	6,186
安芸市	9.9	10.5	9.3	49.6	53.3	46.2	40.5	36.2	44.4	7,442
南国市	12.4	13.4	11.5	56.4	59.2	53.9	31.2	27.4	34.6	19,729
土佐市	10.9	11.9	9.9	52.5	55.8	49.4	36.6	32.3	40.7	10,407
須崎市	9.6	10.0	9.3	51.2	55.7	47.0	39.1	34.3	43.7	9,092
宿毛市	11.2	11.8	10.7	51.0	54.4	48.0	37.8	33.8	41.4	8,850
土佐清水市	7.7	8.4	7.0	42.7	45.3	40.5	49.6	46.3	52.5	6,309
四万十市	11.5	12.4	10.8	52.4	55.5	49.5	36.1	32.1	39.7	14,896
香南市	12.7	13.3	12.2	55.2	58.5	52.2	32.0	28.2	35.6	13,128
香美市	9.8	10.4	9.3	52.1	57.5	47.0	38.1	32.1	43.7	12,092
安芸郡	9.1	9.8	8.5	46.9	52.1	42.3	44.0	38.2	49.2	7,459
東洋町	6.8	6.7	6.8	44.4	49.6	39.4	48.8	43.7	53.8	1,294
奈半利町	9.0	10.5	7.7	45.6	49.3	42.5	45.4	40.2	49.8	1,437
田野町	9.0	9.2	8.9	48.4	55.1	42.5	42.5	35.7	48.6	1,169
安田町	7.8	9.2	6.4	46.2	50.0	42.7	46.0	40.8	50.9	1,142
北川村	9.2	9.0	9.3	45.6	51.1	40.7	45.2	39.9	49.9	568
馬路村	11.4	11.0	11.7	48.4	53.1	43.9	40.2	35.9	44.4	367
芸西村	11.2	11.9	10.5	49.1	55.3	43.6	39.7	32.8	45.9	1,482
長岡郡	7.1	7.3	6.9	42.1	48.7	36.1	50.9	44.0	57.0	3,495
本山町	9.1	9.2	9.1	46.2	52.5	40.7	44.6	38.3	50.3	1,719
大豊町	5.0	5.4	4.8	37.9	44.9	31.5	57.1	49.7	63.8	1,776
土佐郡	9.7	10.0	9.4	44.1	49.0	39.7	46.2	41.1	50.9	1,886
土佐町	9.6	9.9	9.4	43.9	48.5	39.8	46.5	41.6	50.9	1,673
大川村	10.2	10.7	9.6	46.7	53.6	39.6	43.1	35.7	50.8	213
吾川郡	9.1	9.8	8.4	49.1	52.1	46.4	41.8	38.0	45.3	11,645
いの町	9.6	10.4	8.9	51.8	54.2	49.5	38.6	35.4	41.5	9,055
仁淀川町	6.5	7.3	5.8	37.6	43.1	32.6	55.9	49.5	61.6	2,590
高岡郡	10.0	10.9	9.3	46.3	49.7	43.3	43.7	39.5	47.4	23,685
中土佐町	8.9	8.9	8.9	44.2	47.6	41.2	46.9	43.5	49.9	2,836
佐川町	11.4	12.4	10.6	48.7	51.2	46.5	39.9	36.4	42.9	5,238
越知町	8.2	8.9	7.7	44.2	48.6	40.5	47.5	42.5	51.8	2,453
橋原町	10.0	10.8	9.3	46.4	50.7	42.4	43.5	38.6	48.2	1,564
日高村	9.2	10.3	8.2	48.7	51.2	46.5	42.1	38.5	45.3	1,969
津野町	10.9	11.9	10.1	45.1	48.7	41.9	43.9	39.4	48.1	2,263
四万十町	9.9	11.0	9.0	45.6	49.3	42.3	44.5	39.8	48.8	7,362
幡多郡	8.3	9.1	7.7	46.0	50.2	42.2	45.6	40.7	50.2	7,741
大月町	7.8	8.1	7.5	44.9	48.5	41.5	47.3	43.4	51.0	2,254
三原村	7.7	9.4	6.0	43.6	49.6	38.2	48.7	41.0	55.8	699
黒潮町	8.7	9.4	8.0	46.9	51.1	43.0	44.4	39.4	49.0	4,788

※世帯数は、平成27年国勢調査結果を基礎数値とし、各市町村の住民基本台帳システムによる数値から計算しています。
 ※年齢(3区分)別割合の合計は、各区分の割合を算出するにあたり、小数第2位を四捨五入していることから、必ずしも100%とはなりません。

<年齢別(5歳階級)人口>

	0 ~ 4 歳			5 ~ 9 歳			10 ~ 14 歳			15 ~ 19 歳		
	総数	男	女	総数	男	女	総数	男	女	総数	男	女
県計	23,941	12,184	11,757	26,825	13,753	13,072	28,978	14,727	14,251	31,697	16,568	15,129
市計	20,697	10,523	10,174	22,849	11,759	11,090	24,532	12,429	12,103	27,825	14,563	13,262
郡計	3,244	1,661	1,583	3,976	1,994	1,982	4,446	2,298	2,148	3,872	2,005	1,867
高知市	12,612	6,418	6,194	13,695	7,037	6,658	14,575	7,394	7,181	16,338	8,210	8,128
室戸市	244	123	121	315	171	144	365	187	178	225	119	106
安芸市	430	214	216	561	284	277	668	338	330	558	295	263
南国市	1,859	960	899	1,944	989	955	2,067	1,060	1,007	2,636	1,442	1,194
土佐市	839	454	385	931	500	431	1,079	561	518	1,365	780	585
須崎市	585	270	315	685	344	341	813	441	372	1,247	721	526
宿毛市	654	336	318	791	386	405	785	372	413	639	338	301
土佐清水市	243	130	113	325	166	159	413	205	208	291	147	144
四万十市	1,215	606	609	1,296	676	620	1,343	671	672	1,340	666	674
香南市	1,232	621	611	1,400	731	669	1,479	722	757	1,585	866	719
香美市	784	391	393	906	475	431	945	478	467	1,601	979	622
安芸郡	440	226	214	521	262	259	524	264	260	456	247	209
東洋町	42	21	21	54	24	30	61	31	30	50	32	18
奈半利町	77	36	41	105	61	44	102	55	47	90	44	46
田野町	82	40	42	75	26	49	74	44	30	58	31	27
安田町	71	44	27	66	40	26	59	28	31	63	29	34
北川村	27	16	11	40	17	23	44	18	26	45	25	20
馬路村	19	10	9	38	16	22	31	16	15	11	10	1
芸西村	122	59	63	143	78	65	153	72	81	139	76	63
長岡郡	151	73	78	178	84	94	161	81	80	152	78	74
本山町	84	36	48	117	52	65	115	62	53	93	48	45
大豊町	67	37	30	61	32	29	46	19	27	59	30	29
土佐郡	131	66	65	142	66	76	134	67	67	107	54	53
土佐町	117	59	58	136	63	73	115	56	59	99	48	51
大川村	14	7	7	6	3	3	19	11	8	8	6	2
吾川郡	667	345	322	786	412	374	963	487	476	920	491	429
いの町	576	300	276	668	342	326	846	428	418	813	432	381
仁淀川町	91	45	46	118	70	48	117	59	58	107	59	48
高岡郡	1,501	770	731	1,884	929	955	2,095	1,097	998	1,822	894	928
中土佐町	160	80	80	201	91	110	204	90	114	180	84	96
佐川町	370	193	177	495	244	251	583	299	284	539	262	277
越知町	121	63	58	144	66	78	183	93	90	146	72	74
橋原町	109	51	58	124	65	59	119	68	51	142	83	59
日高村	115	64	51	151	74	77	174	92	82	226	112	114
津野町	149	68	81	216	119	97	230	120	110	157	71	86
四万十町	477	251	226	553	270	283	602	335	267	432	210	222
幡多郡	354	181	173	465	241	224	569	302	267	415	241	174
大月町	70	38	32	119	57	62	173	87	86	110	68	42
三原村	28	17	11	41	23	18	43	26	17	29	22	7
黒潮町	256	126	130	305	161	144	353	189	164	276	151	125

※推計人口は、平成27年国勢調査結果を基礎数値とし、住民基本台帳ネットワークシステムの人口(速報値)を使用して計算し

単位:人

20～24歳			25～29歳			30～34歳			35～39歳			
総数	男	女	総数	男	女	総数	男	女	総数	男	女	
25,545	13,298	12,247	26,047	13,123	12,924	32,235	16,070	16,165	37,889	18,937	18,952	県計
22,811	11,725	11,086	22,556	11,260	11,296	27,759	13,731	14,028	32,554	16,169	16,385	市計
2,734	1,573	1,161	3,491	1,863	1,628	4,476	2,339	2,137	5,335	2,768	2,567	郡計
14,194	6,877	7,317	14,159	6,843	7,316	16,881	8,176	8,705	19,593	9,484	10,109	高知市
151	79	72	318	178	140	399	218	181	440	250	190	室戸市
418	219	199	523	278	245	622	303	319	841	441	400	安芸市
2,158	1,135	1,023	1,909	947	962	2,323	1,151	1,172	2,868	1,441	1,427	南国市
850	447	403	859	453	406	1,198	641	557	1,393	728	665	土佐市
629	343	286	745	449	296	965	537	428	983	538	445	須崎市
439	243	196	590	285	305	821	437	384	1,040	537	503	宿毛市
192	104	88	257	143	114	373	180	193	472	238	234	土佐清水市
787	396	391	1,076	529	547	1,598	790	808	1,798	899	899	四万十市
1,332	763	569	1,268	695	573	1,551	784	767	1,831	956	875	香南市
1,661	1,119	542	852	460	392	1,028	514	514	1,295	657	638	香美市
402	250	152	495	280	215	597	311	286	681	374	307	安芸郡
56	39	17	41	29	12	68	43	25	91	55	36	東洋町
66	38	28	96	51	45	104	56	48	127	69	58	奈半利町
60	36	24	90	51	39	113	62	51	111	60	51	田野町
69	48	21	82	45	37	64	28	36	89	53	36	安田町
27	21	6	43	25	18	51	19	32	54	27	27	北川村
18	11	7	23	11	12	45	27	18	28	14	14	馬路村
106	57	49	120	68	52	152	76	76	181	96	85	芸西村
130	83	47	179	106	73	227	111	116	258	127	131	長岡郡
98	54	44	118	64	54	129	63	66	147	72	75	本山町
32	29	3	61	42	19	98	48	50	111	55	56	大豊町
82	44	38	135	73	62	158	87	71	167	80	87	土佐郡
72	39	33	110	57	53	139	78	61	153	70	83	土佐町
10	5	5	25	16	9	19	9	10	14	10	4	大川村
582	293	289	832	418	414	965	507	458	1,190	635	555	吾川郡
538	275	263	724	354	370	836	431	405	1,035	549	486	いの町
44	18	26	108	64	44	129	76	53	155	86	69	仁淀川町
1,184	647	537	1,462	759	703	2,010	1,052	958	2,361	1,196	1,165	高岡郡
107	64	43	125	56	69	217	122	95	251	124	127	中土佐町
306	173	133	384	205	179	464	218	246	603	285	318	佐川町
130	69	61	144	79	65	200	96	104	227	117	110	越知町
125	67	58	104	53	51	134	70	64	156	78	78	檮原町
124	61	63	138	71	67	149	82	67	206	99	107	日高村
76	48	28	113	72	41	195	89	106	260	143	117	津野町
316	165	151	454	223	231	651	375	276	658	350	308	四万十町
354	256	98	388	227	161	519	271	248	678	356	322	幡多郡
83	61	22	99	49	50	134	69	65	159	94	65	大月町
20	15	5	47	24	23	59	29	30	55	28	27	三原村
251	180	71	242	154	88	326	173	153	464	234	230	黒潮町

ています。

<年齢別(5歳階級)人口>

	40～44歳			45～49歳			50～54歳			55～59歳		
	総数	男	女	総数	男	女	総数	男	女	総数	男	女
県計	47,279	23,576	23,703	47,887	23,637	24,250	41,382	19,954	21,428	44,478	21,718	22,760
市計	40,712	20,173	20,539	41,037	20,188	20,849	34,733	16,670	18,063	36,007	17,448	18,559
郡計	6,567	3,403	3,164	6,850	3,449	3,401	6,649	3,284	3,365	8,471	4,270	4,201
高知市	24,882	12,109	12,773	25,285	12,248	13,037	20,864	9,876	10,988	20,979	10,114	10,865
室戸市	552	275	277	678	341	337	718	389	329	811	403	408
安芸市	947	502	445	1,123	566	557	981	490	491	1,116	586	530
南国市	3,281	1,620	1,661	3,225	1,593	1,632	2,643	1,233	1,410	2,688	1,280	1,408
土佐市	1,707	927	780	1,667	856	811	1,424	722	702	1,529	722	807
須崎市	1,178	610	568	1,237	673	564	1,188	584	604	1,330	676	654
宿毛市	1,309	642	667	1,247	621	626	1,171	553	618	1,280	615	665
土佐清水市	688	339	349	682	352	330	715	349	366	780	372	408
四万十市	2,264	1,191	1,073	2,260	1,127	1,133	1,888	953	935	2,103	1,049	1,054
香南市	2,330	1,172	1,158	2,225	1,104	1,121	1,835	889	946	1,908	924	984
香美市	1,574	786	788	1,408	707	701	1,306	632	674	1,483	707	776
安芸郡	857	419	438	881	468	413	897	447	450	1,139	602	537
東洋町	124	53	71	116	66	50	124	62	62	173	97	76
奈半利町	160	70	90	141	71	70	178	82	96	201	97	104
田野町	125	63	62	138	75	63	141	75	66	197	101	96
安田町	133	67	66	140	72	68	134	64	70	218	112	106
北川村	46	25	21	68	35	33	63	33	30	70	39	31
馬路村	37	18	19	46	25	21	45	20	25	64	40	24
芸西村	232	123	109	232	124	108	212	111	101	216	116	100
長岡郡	310	189	121	316	171	145	349	190	159	434	243	191
本山町	201	126	75	191	96	95	193	99	94	205	119	86
大豊町	109	63	46	125	75	50	156	91	65	229	124	105
土佐郡	211	114	97	201	113	88	210	102	108	288	160	128
土佐町	197	106	91	187	105	82	190	91	99	258	143	115
大川村	14	8	6	14	8	6	20	11	9	30	17	13
吾川郡	1,464	753	711	1,528	769	759	1,489	701	788	1,917	917	1,000
いの町	1,246	640	606	1,305	634	671	1,290	598	692	1,625	771	854
仁淀川町	218	113	105	223	135	88	199	103	96	292	146	146
高岡郡	2,841	1,466	1,375	2,989	1,472	1,517	2,826	1,403	1,423	3,525	1,761	1,764
中土佐町	332	173	159	377	183	194	327	163	164	411	196	215
佐川町	685	347	338	706	337	369	688	325	363	815	403	412
越知町	228	117	111	287	150	137	281	142	139	347	164	183
禰原町	168	97	71	181	94	87	151	77	74	190	105	85
日高村	271	135	136	284	139	145	263	123	140	303	146	157
津野町	282	156	126	318	154	164	253	127	126	362	180	182
四万十町	875	441	434	836	415	421	863	446	417	1,097	567	530
幡多郡	884	462	422	935	456	479	878	441	437	1,168	587	581
大月町	227	114	113	260	127	133	223	111	112	338	166	172
三原村	64	38	26	84	41	43	69	39	30	94	48	46
黒潮町	593	310	283	591	288	303	586	291	295	736	373	363

※推計人口は、平成27年国勢調査結果を基礎数値とし、住民基本台帳ネットワークシステムの人口(速報値)を使用して計算し

単位：人

60～64歳			65～69歳			70～74歳			75～79歳			県	計
総数	男	女	総数	男	女	総数	男	女	総数	男	女		
47,878	23,153	24,725	61,258	29,476	31,782	54,100	25,310	28,790	43,050	18,753	24,297	県	計
37,852	18,147	19,705	48,404	23,060	25,344	43,295	20,176	23,119	33,483	14,585	18,898	市	計
10,026	5,006	5,020	12,854	6,416	6,438	10,805	5,134	5,671	9,567	4,168	5,399	郡	計
20,575	9,807	10,768	25,281	11,899	13,382	22,796	10,458	12,338	17,302	7,449	9,853	高知市	
1,029	504	525	1,554	747	807	1,438	672	766	1,202	549	653	室戸市	
1,198	574	624	1,705	825	880	1,510	723	787	1,208	507	701	安芸市	
2,950	1,445	1,505	3,748	1,781	1,967	3,433	1,633	1,800	2,533	1,109	1,424	南国市	
1,762	839	923	2,449	1,195	1,254	2,247	1,080	1,167	1,666	737	929	土佐市	
1,574	757	817	2,005	1,012	993	1,844	887	957	1,524	690	834	須崎市	
1,616	773	843	2,033	965	1,068	1,572	725	847	1,204	546	658	宿毛市	
1,013	474	539	1,490	759	731	1,338	640	698	1,248	561	687	土佐清水市	
2,372	1,139	1,233	3,111	1,511	1,600	2,567	1,178	1,389	1,963	868	1,095	四万十市	
1,971	936	1,035	2,679	1,252	1,427	2,419	1,171	1,248	1,829	798	1,031	香南市	
1,792	899	893	2,349	1,114	1,235	2,131	1,009	1,122	1,804	771	1,033	香美市	
1,237	616	621	1,637	783	854	1,425	653	772	1,287	538	749	安芸郡	
189	90	99	300	153	147	230	106	124	210	106	104	東洋町	
279	137	142	318	155	163	283	133	150	227	95	132	奈半利町	
204	107	97	231	108	123	204	92	112	210	81	129	田野町	
173	88	85	255	117	138	222	112	110	217	99	118	安田町	
85	41	44	126	59	67	94	52	42	96	35	61	北川村	
58	27	31	66	39	27	59	19	40	72	23	49	馬路村	
249	126	123	341	152	189	333	139	194	255	99	156	芸西村	
555	297	258	721	355	366	610	281	329	638	270	368	長岡郡	
228	116	112	315	154	161	277	125	152	273	122	151	本山町	
327	181	146	406	201	205	333	156	177	365	148	217	大豊町	
302	153	149	392	202	190	316	149	167	309	144	165	土佐郡	
277	138	139	356	181	175	292	136	156	289	134	155	土佐町	
25	15	10	36	21	15	24	13	11	20	10	10	大川村	
2,212	1,113	1,099	2,708	1,340	1,368	2,320	1,127	1,193	1,969	858	1,111	吾川郡	
1,814	891	923	2,194	1,077	1,117	1,825	880	945	1,439	637	802	いの町	
398	222	176	514	263	251	495	247	248	530	221	309	仁淀川町	
4,283	2,115	2,168	5,492	2,777	2,715	4,558	2,192	2,366	4,065	1,782	2,283	高岡郡	
482	234	248	710	377	333	554	258	296	506	213	293	中土佐町	
968	483	485	1,187	581	606	1,028	503	525	864	414	450	佐川町	
417	209	208	516	256	260	468	222	246	445	204	241	越知町	
278	142	136	354	176	178	270	128	142	252	112	140	橋原町	
376	176	200	513	253	260	428	214	214	347	138	209	日高村	
440	221	219	569	299	270	417	205	212	416	181	235	津野町	
1,322	650	672	1,643	835	808	1,393	662	731	1,235	520	715	四万十町	
1,437	712	725	1,904	959	945	1,576	732	844	1,299	576	723	幡多郡	
447	225	222	540	297	243	451	218	233	372	169	203	大月町	
118	64	54	138	60	78	130	61	69	120	53	67	三原村	
872	423	449	1,226	602	624	995	453	542	807	354	453	黒潮町	

ています。

<年齢別(5歳階級)人口>

単位:人

	80～84歳			85歳以上		
	総数	男	女	総数	男	女
県計	37,210	14,468	22,742	48,876	14,220	34,656
市計	28,015	10,734	17,281	36,038	10,266	25,772
郡計	9,195	3,734	5,461	12,838	3,954	8,884
高知市	13,983	5,255	8,728	17,572	4,818	12,754
室戸市	929	396	533	1,060	313	747
安芸市	1,111	455	656	1,276	383	893
南国市	2,141	812	1,329	2,885	800	2,085
土佐市	1,309	547	762	1,907	556	1,351
須崎市	1,252	461	791	1,830	574	1,256
宿毛市	1,203	447	756	1,524	450	1,074
土佐清水市	1,023	410	613	1,248	393	855
四万十市	1,863	714	1,149	2,551	778	1,773
香南市	1,547	611	936	1,877	550	1,327
香美市	1,654	626	1,028	2,308	651	1,657
安芸郡	1,242	504	738	1,573	464	1,109
東洋町	188	68	120	206	65	141
奈半利町	258	108	150	350	92	258
田野町	184	64	120	258	83	175
安田町	219	98	121	247	68	179
北川村	95	38	57	136	42	94
馬路村	56	27	29	58	29	29
芸西村	242	101	141	318	85	233
長岡郡	675	255	420	874	281	593
本山町	275	105	170	407	119	288
大豊町	400	150	250	467	162	305
土佐郡	377	158	219	555	168	387
土佐町	341	146	195	506	154	352
大川村	36	12	24	49	14	35
吾川郡	1,769	729	1,040	2,391	759	1,632
いの町	1,258	524	734	1,659	521	1,138
仁淀川町	511	205	306	732	238	494
高岡郡	3,913	1,582	2,331	5,857	1,809	4,048
中土佐町	490	210	280	724	220	504
佐川町	772	286	486	1,197	380	817
越知町	412	167	245	744	213	531
禰原町	270	108	162	381	135	246
日高村	298	130	168	439	124	315
津野町	396	158	238	594	177	417
四万十町	1,275	523	752	1,778	560	1,218
幡多郡	1,219	506	713	1,588	473	1,115
大月町	370	141	229	462	146	316
三原村	104	35	69	221	79	142
黒潮町	745	330	415	905	248	657

※推計人口は、平成27年国勢調査結果を基礎数値とし、住民基本台帳ネットワークシステムの人口(速報値)を使用して計算しています。

<前月中の人口動態>

単位:人

	自然動態			社会動態							増減総数
	出生者数	死亡者数	自然増減数	転入者数	その他	計	転出者数	その他	計	社会増減数	
県計	371	859	△ 488	1,463	16	1,479	1,507	24	1,531	△ 52	△ 540
市計	322	649	△ 327	1,211	10	1,221	1,191	22	1,213	8	△ 319
郡計	49	210	△ 161	252	6	258	316	2	318	△ 60	△ 221
高知市	194	330	△ 136	604	6	610	605	8	613	△ 3	△ 139
室戸市	5	26	△ 21	9	0	9	37	0	37	△ 28	△ 49
安芸市	9	16	△ 7	34	0	34	43	0	43	△ 9	△ 16
南国市	29	54	△ 25	134	0	134	118	2	120	14	△ 11
土佐市	14	35	△ 21	80	2	82	79	5	84	△ 2	△ 23
須崎市	6	25	△ 19	26	0	26	41	1	42	△ 16	△ 35
宿毛市	10	26	△ 16	48	2	50	53	1	54	△ 4	△ 20
土佐清水市	2	21	△ 19	15	0	15	23	0	23	△ 8	△ 27
四万十市	23	38	△ 15	75	0	75	58	3	61	14	△ 1
香南市	24	50	△ 26	120	0	120	72	2	74	46	20
香美市	6	28	△ 22	66	0	66	62	0	62	4	△ 18
安芸郡	7	27	△ 20	35	0	35	40	0	40	△ 5	△ 25
東洋町	0	4	△ 4	0	0	0	6	0	6	△ 6	△ 10
奈半利町	0	5	△ 5	6	0	6	8	0	8	△ 2	△ 7
田野町	2	1	1	8	0	8	10	0	10	△ 2	△ 1
安田町	2	8	△ 6	12	0	12	5	0	5	7	1
北川村	0	3	△ 3	3	0	3	3	0	3	0	△ 3
馬路村	1	2	△ 1	1	0	1	0	0	0	1	0
芸西村	2	4	△ 2	5	0	5	8	0	8	△ 3	△ 5
長岡郡	1	13	△ 12	20	1	21	23	0	23	△ 2	△ 14
本山町	1	5	△ 4	11	0	11	7	0	7	4	0
大豊町	0	8	△ 8	9	1	10	16	0	16	△ 6	△ 14
土佐郡	2	5	△ 3	8	0	8	8	1	9	△ 1	△ 4
土佐町	1	3	△ 2	6	0	6	7	1	8	△ 2	△ 4
大川村	1	2	△ 1	2	0	2	1	0	1	1	0
吾川郡	12	40	△ 28	54	1	55	69	0	69	△ 14	△ 42
いの町	9	27	△ 18	42	0	42	51	0	51	△ 9	△ 27
仁淀川町	3	13	△ 10	12	1	13	18	0	18	△ 5	△ 15
高岡郡	24	96	△ 72	99	0	99	111	0	111	△ 12	△ 84
中土佐町	2	11	△ 9	8	0	8	25	0	25	△ 17	△ 26
佐川町	9	20	△ 11	34	0	34	25	0	25	9	△ 2
越知町	1	9	△ 8	8	0	8	7	0	7	1	△ 7
橋原町	1	5	△ 4	9	0	9	6	0	6	3	△ 1
日高村	0	9	△ 9	11	0	11	5	0	5	6	△ 3
津野町	3	13	△ 10	12	0	12	5	0	5	7	△ 3
四万十町	8	29	△ 21	17	0	17	38	0	38	△ 21	△ 42
幡多郡	3	29	△ 26	36	4	40	65	1	66	△ 26	△ 52
大月町	1	8	△ 7	11	0	11	13	0	13	△ 2	△ 9
三原村	0	4	△ 4	1	0	1	10	1	11	△ 10	△ 14
黒潮町	2	17	△ 15	24	4	28	42	0	42	△ 14	△ 29

高知県金融経済概況

【概 論】

高知県の景気は、回復している。

前回の概況公表時（8月上旬）以降の県内景気をみると、個人消費は労働需給が引き締まり傾向にあり、雇用者所得も緩やかな増加基調にあるもとの、底堅さを増しつつある。観光は豪雨や台風の影響により弱含んでいる。住宅投資は持ち直しており、設備投資が緩やかに増加しているほか、公共投資も高水準で推移している。こうした需要動向等を背景に、生産は、一部に弱めの動きがみられるものの、基調としては緩やかに増加している。

先行きについては、企業・家計の両部門において、所得から支出への前向きな循環が続くもとの、回復が続くと考えられる。もっとも、①コスト上昇と価格転嫁の動向、②人手不足の影響、③国際金融資本市場の動向等の影響について、注視していく必要がある。

【各 論】

1. 需要項目別の動向

公共投資は、高水準で推移している。

発注の動きを示す公共工事請負金額をみると、8月は市町村発注工事の減少により前年を下回って（18/8月前年比：▲18.2%）おり、年度初来累計額（8月までの累計）も前年を下回っている（年度初来累計前年比：▲9.8%）。もっとも、公共工事の出来高は、2016年度以降の公共工事予算の執行が進むもとの、引き続き高水準で推移しているとみられる。

設備投資は、緩やかに増加している。

2017年度の設備投資額（18/6月短観ベース）は、能力増強投資や省力化投資、BCP関連投資などから前年度を上回った（全産業：+26.2%）。

また、2018年度は、現時点では、能力増強投資やBCP関連投資などを中心に概ね前年度並みの計画となっている（全産業：+0.9%）。

この間、企業からみた生産設備や営業用設備（18/6月短観ベース）は、不足感が強い状態が続いている（生産・営業用設備判断D.I. <「過剰」-「不足」>、18/3月：▲5→18/6月：▲6）。

個人消費は、濃淡を伴いながらも、全体としては底堅さを増しつつある。

大型小売店¹の販売動向をみると、業態や商品別に濃淡を伴いながらも、全体としては底堅さを増しつつある。コンビニエンスストア売上高は、新規出店効果から、基調としては前年を上回って推移している。家電量販店販売額は、緩やかな増加傾向にある。乗用車新車登録台数は、基調としては前年を下回っている（18/7月前年比：▲3.4%）。また、旅行取扱高は、国内旅行、海外旅行ともに増加している。なお、個人消費全体では、豪雨や台風の影響による一時的な押し下げがみられている。

観光は、豪雨や台風の影響により弱含んでいる。

県内の主要旅館・ホテルの宿泊客数（18/7月前年比：▲17.4%）、主要観光施設への入込客数（同：▲19.8%＜速報値＞）ともに、7月豪雨や台風12号の影響により、前年を下回っている。

住宅投資は、持ち直している。

新設住宅着工戸数をみると、7月は持家・分譲の増加から前年を上回って（18/7月前年比：+12.4%）おり、持ち直している。

2. 生産

製造業の生産は、一部に弱めの動きがみられるものの、基調としては緩やかに増加している。

一般機械は、災害対策関連や設備投資関連向けを中心に増加している。食料品は、高めの水準ながらも、横ばい圏内で推移している。製紙は、横ばい圏内で推移している。窯業・土石は、一部県外向けで増加が続いているものの、全体としては減少に転じている。鉄鋼は、緩やかに増加している。

3. 雇用・所得

労働需給は、引き締まり傾向にある。

有効求人倍率は、上昇基調にある（18/7月：1.30倍）。常用労働者数は、前年を上回った（18/6月前年比：+1.1%）。この間、企業からみた雇用人員（18/6月短観ベース）は、不足感が根強い状態が続いている（雇用人員判断D.I. <「過剰」－「不足」>、18/3月：▲30→18/6月：▲27）。

雇用者所得は、緩やかな増加基調にある。

1人当りの現金給与総額は、サンプル替えの影響を除けば緩やかな上昇基調にある（18/6月前年比：▲12.0%）。こうしたもとの、常用労働者数と1人当りの現金給与総額の積として表される雇用者所得は、緩やかな増加基調にある。

¹ 県内の百貨店、ショッピングセンター、スーパー等。

4. 物価

消費者物価の前年比は、0%台前半となっている。

消費者物価（高知市、生鮮食品を除く総合）の前年比は、ガソリンや食料品（除く生鮮食品）などが前年を上回ったことから、0%台前半となった（18/7月前年比：+0.3%）。

5. 企業倒産

企業倒産は、低めの水準で推移している（18/8月：倒産件数3件<前年3件>、負債総額169百万円<同87百万円>）。

6. 金融

実質預金（銀行、信金、信組）は、個人預金や法人預金の増加から、前年比プラス基調をたどっている（18/7月末残前年比：+0.2%）。

貸出（同）は、地公体向けが減少しているものの、個人向けが増加していることから、前年を上回っている（同：+1.0%）。

貸出約定平均金利（銀行）は、低下基調をたどっている（18/7月：1.438%）。

以 上

【本文中の使用計数などの出所】

- ・ 乗用車新車登録台数：四国運輸局「自動車保有台数と販売状況速報」、主要観光施設への入込客数：高知県「月別観光施設利用実績」、新設住宅着工戸数：国土交通省「建築着工統計調査報告」、公共工事請負金額：西日本建設業保証株式会社「高知県内の公共工事動向」、有効求人倍率：厚生労働省「一般職業紹介状況」、常用労働者数・現金給与総額・雇用者所得：高知県「毎月勤労統計調査地方調査」、消費者物価（高知市、生鮮食品を除く総合）：総務省「消費者物価指数」、企業倒産：東京商工リサーチ「倒産月報」。
- ・ その他の項目は、日本銀行高知支店が個別に収集したもの。
- ・ なお、利用統計は公表月によって異なる。

金融統計・経済指標(2018年7月)

1. 銀行券

(単位:百万円)

	当月中	前年同月中
発行	29,622	28,451
還収	9,853	10,933
	発行超 19,769	発行超 17,518

2. 金融機関預貸金

(単位:百万円)

	月末残高		月中増減	
		前年比(%)		前年同月増減
預金	3,600,590	0.1	-59,740	-39,636
実質預金	3,600,282	0.2	-58,844	-39,609
貸出金	1,665,509	1.0	-3,368	521

	実質預金 (末残前年比、%)	貸出金 (末残前年比、%)	貸出約定平均金利 (総合、%)
2016年	2.4	0.2	1.534
2017年	1.4	0.9	1.484
2017/7~9月	3.2	0.9	1.507
10~12月	1.4	0.9	1.484
2018/1~3月	2.3	-0.1	1.475
4~6月	0.7	1.3	1.442
2018/3月	2.3	-0.1	1.475
4月	1.0	-0.2	1.472
5月	0.6	0.9	1.454
6月	0.7	1.3	1.442
7月	0.2	1.0	1.438

3. 県内宿泊客数

	前年比(%)			
	西部	中部	東部	県全体
2016年	1.6	2.5	0.4	2.1
2017年	-0.3	5.1	-2.2	3.6
2017/7~9月	-9.6	1.7	-7.2	-0.9
10~12月	-3.9	2.0	-5.9	0.4
2018/1~3月	-9.5	-1.4	9.9	-1.1
4~6月	-2.3	r -0.3	2.1	r -0.3
2018/3月	-15.4	-1.9	3.6	-2.8
4月	3.4	-1.3	10.1	0.2
5月	-5.0	0.5	-2.0	-0.5
6月	-4.4	r -0.2	-0.3	r -0.7
7月	-28.4	-14.6	-26.0	-17.4

(注)

【金融機関預貸金】

・ 国内銀行（ゆうちょ銀行を除く）、信用金庫および信用組合の高知県内店舗ベース。
特別国際金融取引勘定（オフショア勘定）を除く。実質預金は、預金から切手手形を控除したもの。貸出金については、中央政府向け貸出を除く。

【貸出約定平均金利】

・ 高知県内に店舗を置く国内銀行（ゆうちょ銀行を除く）の貸出平均金利（ストックベース）を貸出金残高で加重平均したもの。高知県内融資分、当座貸越を含むベース。

【県内宿泊客数[※]】

・ 16/5月、16/6月、16/7月、16/8月、17/1月、17/11月、17/12月に集計対象先の見直しを行っているため、計数は連続していない。直近見直し後は高知県内37先ベース。

※ 県内宿泊客数の前年同月比は、既存先ベースの値（既存先ベースとは、集計対象先の変更等があった場合、前年同月比を当年および前年とも集計の対象となった先のみで算出したもの）。また、前年比、前年同期比の算出は、月次の既存先の集計額の積み上げによって計算している。

【その他】

・ pは速報値、rは改定値。
・ 出所はいずれも日本銀行高知支店。

高知市消費者物価指数〈平成30年7月分〉

総務省統計局 平成30年8月24日公表

高知県統計分析課
088-823-9345

総合で 100.7 (平成27年=100)

(1) 総合 100.7

前年同月比は 0.5%の上昇 前月比は同水準

(2) 生鮮食品を除く総合 100.6

前年同月比は 0.3%の上昇 前月比は 0.1%の下落

(3) 生鮮食品及びエネルギーを除く総合 100.3

前年同月比は 0.2%の下落 前月比は 0.1%の下落

前年同月比は 0.5%の上昇

前年同月比	上昇した主なもの	下落した主なもの
	光熱・水道 3.9%	家具・家事用品 △2.3%
	食料 0.9%	教育 △0.8%
	交通・通信 0.9%	被服及び履物 △0.6%
	保健医療 0.7%	住居 △0.5%
	教養娯楽 0.3%	

前月比は同水準

前月比	上昇した主なもの	下落した主なもの
	交通・通信 0.5%	被服及び履物 △2.4%
	食料 0.3%	保健医療 △0.5%
	教養娯楽 0.2%	住居 △0.2%
	光熱・水道 0.1%	家具・家事用品 △0.1%

(高知市)

	総合	食料	住居	光熱・水道	家具・家事用品	被服及び履物	保健医療	交通・通信	教育	教養娯楽	諸雑費
ウェイト	10000	2577	2094	694	370	375	416	1512	203	1047	713
平成29年7月	100.2	102.0	99.0	99.8	99.9	100.5	101.6	98.1	100.5	100.8	100.1
平成30年6月	100.6	102.5	98.7	103.6	97.6	102.5	102.7	98.5	99.7	100.9	100.2
平成30年7月	100.7	102.9	98.5	103.7	97.5	100.0	102.3	99.0	99.7	101.1	100.3
前年同月比(%)	0.5	0.9	△0.5	3.9	△2.3	△0.6	0.7	0.9	△0.8	0.3	0.1
前月比(%)	0.0	0.3	△0.2	0.1	△0.1	△2.4	△0.5	0.5	0.0	0.2	0.0
寄与度(前年同月比)		0.23	△0.11	0.27	△0.09	△0.02	0.03	0.13	△0.02	0.03	0.01
寄与度(前月比)		0.09	△0.04	0.01	0.00	△0.09	△0.02	0.07	0.00	0.02	0.00

高知市消費者物価指数

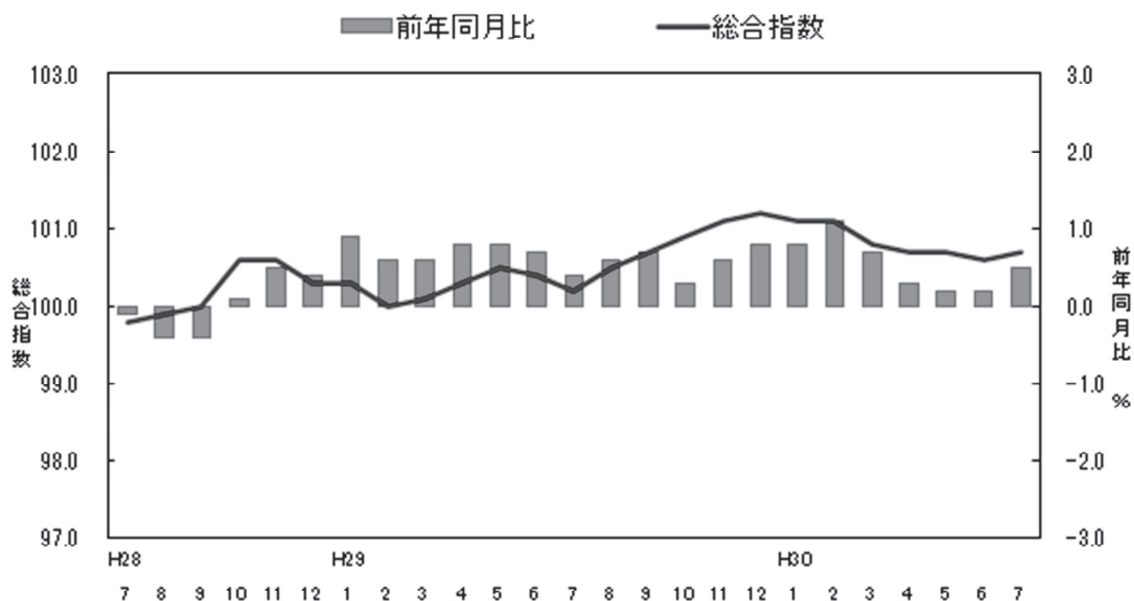

〈参考〉 全国消費者物価指数の動向 (平成30年7月分)

総合指数は平成27年を100として101.0となりました。
前月比は0.1%の上昇となり、前年同月比は0.9%の上昇となりました。

(全国)

	総合	食料	住居	光熱・水道	家具・家事用品	被服及び履物	保健医療	交通・通信	教育	教養娯楽	諸雑費
ウェイト	10000	2623	2087	745	348	412	430	1476	316	989	574
平成29年7月	100.1	101.7	99.7	96.1	98.7	100.1	101.3	98.5	102.2	100.9	100.9
平成30年6月	100.9	102.4	99.6	99.3	98.0	103.0	103.3	99.6	102.8	101.7	101.2
平成30年7月	101.0	103.0	99.6	99.1	97.6	100.5	103.3	100.0	102.7	101.5	101.1
前月比 (%)	0.1	0.6	0.0	△ 0.2	△ 0.4	△ 2.4	0.0	0.4	0.0	△ 0.1	△ 0.1
前年同月比 (%)	0.9	1.4	△ 0.1	3.1	△ 1.1	0.3	2.0	1.5	0.5	0.6	0.3
寄与度(前月比)	/	0.17	0.00	△ 0.01	△ 0.01	△ 0.10	0.00	0.06	0.00	△ 0.01	0.00
寄与度(前年同月比)	/	0.36	△ 0.02	0.22	△ 0.04	0.01	0.09	0.22	0.02	0.06	0.02

(1) 食料指数 102.9

前月比(+)
0.3%
前年同月比(+)
0.9%

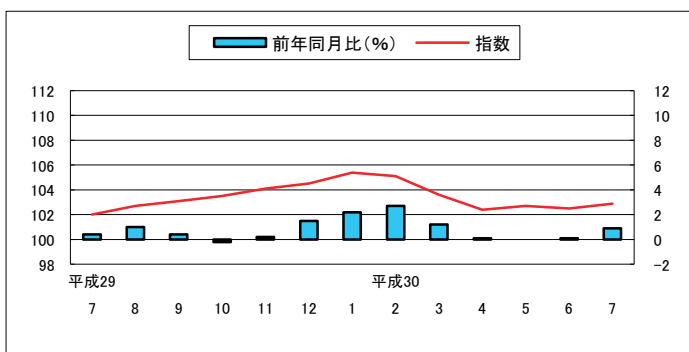

(2) 住居指数 98.5

前月比(△)
0.2%
前年同月比(△)
0.5%

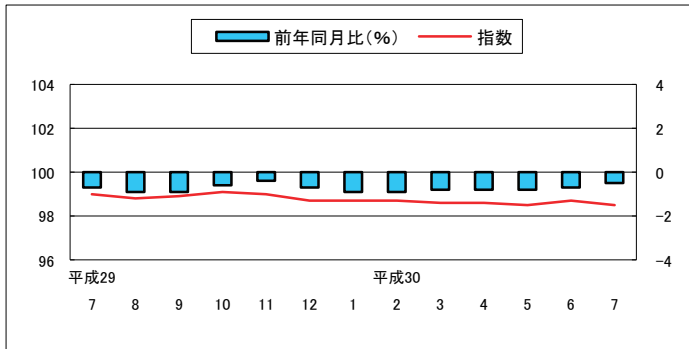

(3) 光熱・水道指数 103.7

前月比(+)
0.1%
前年同月比(+)
3.9%

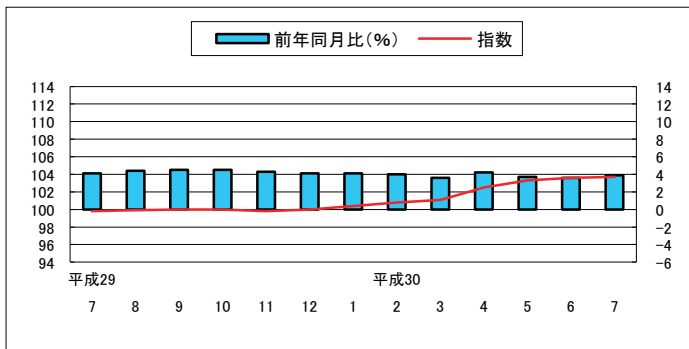

(4) 家具・家事用品指数 97.5

前月比(△)
0.1%
前年同月比(△)
2.3%

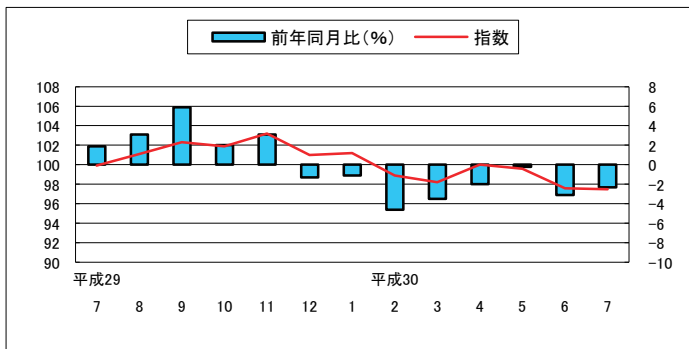

(5) 被服及び履物指数 100.0

前月比(△)
2.4%
前年同月比(△)
0.6%

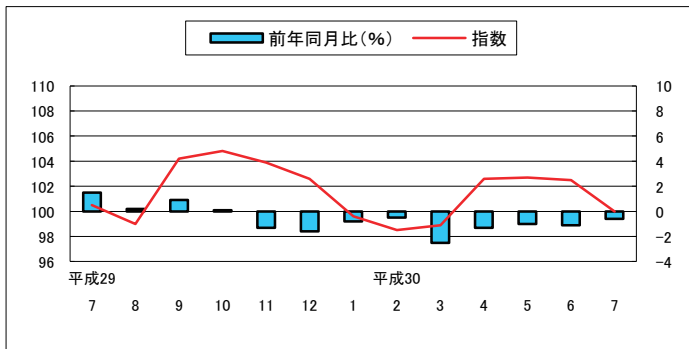

(6) 保健医療指数 102.3

前月比(△) 0.5%
前年同月比(+) 0.7%

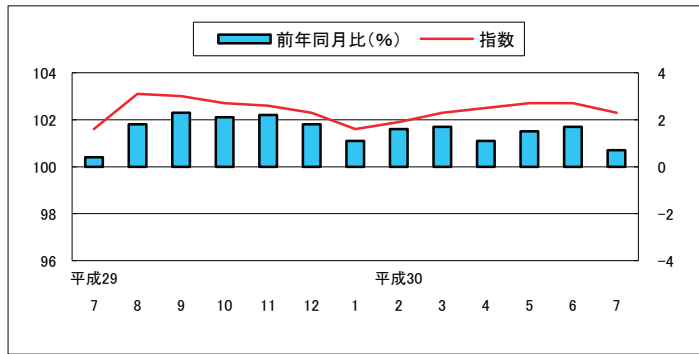

(7) 交通・通信指数 99.0

前月比(+) 0.5%
前年同月比(+) 0.9%

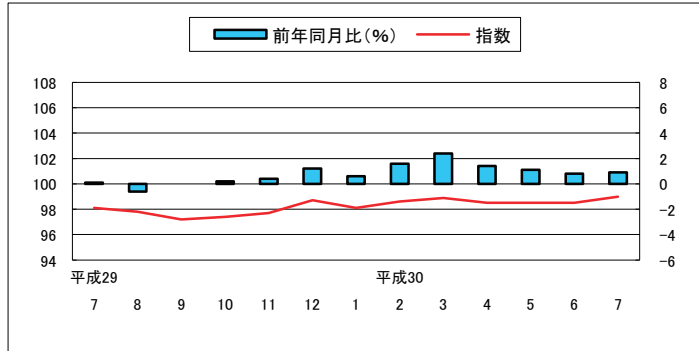

(8) 教育指数 99.7

前月比 0.0%
前年同月比(△) 0.8%

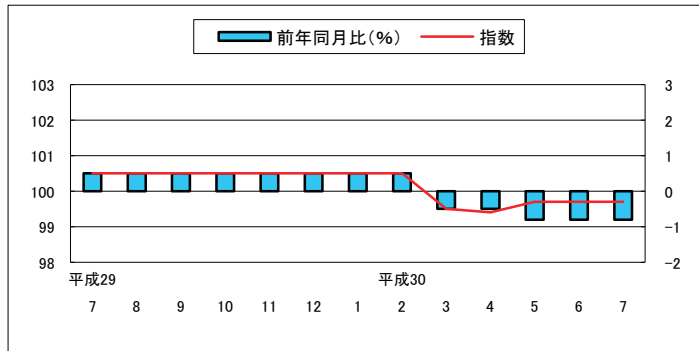

(9) 教養娯楽指数 101.1

前月比(+) 0.2%
前年同月比(+) 0.3%

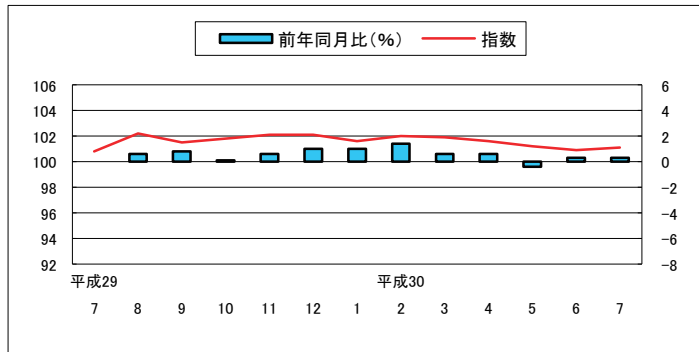

(10) 諸雑費指数 100.3

前月比 0.0%
前年同月比(+) 0.1%

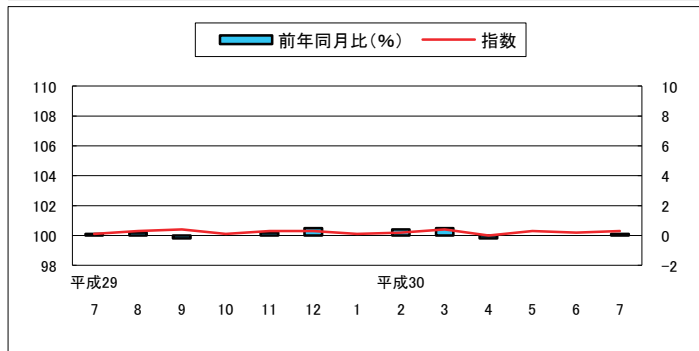

高知市中分類指数

(平成27年=100)

中 分 類	ウエイト	平成 29年 平均	平成 29年 7月	平成 30年 6月	平成 30年 7月	前月比 (%)	前年 同月比 (%)
総 合	10000	100.5	100.2	100.6	100.7	0.0	0.5
食料	2577	102.9	102.0	102.5	102.9	0.3	0.9
穀類	196	105.1	104.1	106.6	107.4	0.7	3.1
魚介類	205	111.2	108.0	110.0	112.3	2.0	4.0
肉類	202	103.4	103.6	99.7	99.7	0.0	△3.8
乳卵類	104	99.3	97.6	100.5	99.8	△0.7	2.2
野菜・海藻	240	98.4	90.6	95.4	97.5	2.2	7.6
果物	92	102.0	103.4	98.0	99.8	1.8	△3.5
油脂・調味料	106	97.6	99.5	97.1	97.1	0.0	△2.4
菓子類	212	104.7	105.8	103.8	103.2	△0.6	△2.4
調理食品	358	104.4	104.2	106.0	106.2	0.2	1.9
飲料	150	100.7	100.5	98.8	98.1	△0.7	△2.4
酒類	143	101.8	102.1	99.9	99.8	△0.1	△2.3
外食	569	102.0	101.9	103.4	103.2	△0.2	1.3
住居	2094	99.2	99.0	98.7	98.5	△0.2	△0.5
家賃	1702	98.8	98.9	98.2	98.1	△0.1	△0.8
設備修繕・維持	393	100.7	99.8	100.9	100.3	△0.6	0.5
光熱・水道	694	99.0	99.8	103.6	103.7	0.1	3.9
電気代	347	100.9	102.6	105.5	105.5	0.1	2.9
ガス代	178	94.9	94.8	97.3	97.5	0.2	2.9
他の光熱	18	94.5	94.7	109.8	112.0	2.0	18.2
上下水道料	151	100.0	100.0	105.8	105.8	0.0	5.8
家具・家事用品	370	101.6	99.9	97.6	97.5	△0.1	△2.3
家庭用耐久財	109	108.4	102.2	101.2	98.1	△3.1	△4.0
室内装備品	30	80.0	73.9	78.6	78.4	△0.3	6.2
寝具類	37	101.0	101.4	91.3	91.3	0.0	△10.0
家事雑貨	71	108.3	108.8	107.2	106.9	△0.3	△1.8
家事用消耗品	86	96.3	98.0	93.7	97.8	4.3	△0.2
家事サービス	36	99.7	99.7	99.2	99.2	0.0	△0.5
被服及び履物	375	102.3	100.5	102.5	100.0	△2.4	△0.6
衣料	143	101.8	99.2	102.6	98.9	△3.6	△0.3
和服	1	100.0	100.0	100.0	100.0	0.0	0.0
洋服	142	101.8	99.2	102.6	98.9	△3.6	△0.3
シャツ・セーター・下着類	125	100.7	97.5	102.0	97.5	△4.4	0.0
シャツ・セーター類	90	101.7	97.8	102.5	96.0	△6.3	△1.8
下着類	35	98.1	96.7	100.6	101.2	0.6	4.7
履物類	56	108.1	110.3	104.3	107.0	2.6	△3.0
他の被服	31	100.5	100.5	101.0	101.0	0.0	0.5
被服関連サービス	19	102.1	101.9	101.6	101.6	0.0	△0.3

高知市中分類指数（続き）

（平成27年＝100）

中 分 類	ウエイト	平成 29年 平均	平成 29年 7月	平成 30年 6月	平成 30年 7月	前月比 (%)	前年 同月比 (%)
保健医療	416	101.7	101.6	102.7	102.3	△ 0.5	0.7
医薬品・健康保持用摂取品	133	100.6	101.9	100.5	100.9	0.4	△ 1.0
保健医療用品・器具	76	98.2	98.9	97.2	94.0	△ 3.3	△ 5.0
保健医療サービス	206	103.7	102.3	106.3	106.3	0.0	3.8
交通・通信	1512	97.5	98.1	98.5	99.0	0.5	0.9
交通	170	98.5	101.0	97.7	101.4	3.8	0.4
自動車等関係費	842	98.9	98.8	102.4	102.5	0.0	3.7
通信	499	94.8	96.0	92.2	92.3	0.1	△3.8
教育	203	100.3	100.5	99.7	99.7	0.0	△0.8
授業料等	153	100.6	100.8	101.1	101.1	0.0	0.2
教科書・学習参考教材	9	101.0	101.1	101.1	101.1	0.0	0.0
補習教育	40	99.0	99.0	94.1	94.1	0.0	△5.0
教養娯楽	1047	101.3	100.8	100.9	101.1	0.2	0.3
教養娯楽用耐久財	89	98.1	97.3	93.3	93.6	0.3	△3.8
教養娯楽用品	221	101.5	100.6	97.2	97.9	0.6	△2.7
書籍・他の印刷物	141	100.9	101.1	101.4	101.4	0.0	0.3
教養娯楽サービス	596	101.8	101.3	103.2	103.3	0.1	2.0
諸雑費	713	100.2	100.1	100.2	100.3	0.0	0.1
理美容サービス	127	100.1	100.1	100.1	100.3	0.2	0.2
理美容用品	166	100.4	99.9	100.1	100.1	0.0	0.3
身の回り用品	53	92.6	92.9	91.6	91.5	△0.1	△1.5
たばこ	75	102.3	102.4	103.5	103.5	0.0	1.1
他の諸雑費	292	101.0	101.0	101.1	101.1	0.0	0.1
生鮮食品	368	104.2	97.6	97.9	101.2	3.4	3.7
生鮮魚介	116	115.7	109.7	109.6	114.3	4.3	4.2
生鮮野菜	166	97.1	85.8	89.5	92.6	3.4	7.9
生鮮果物	86	102.5	103.9	98.2	100.1	1.9	△3.7
生鮮食品を除く総合	9632	100.4	100.3	100.7	100.6	△0.1	0.3
生鮮食品を除く食料	2209	102.7	102.7	103.3	103.1	△0.1	0.4
持家の帰属家賃を除く総合	8738	100.8	100.4	101.0	101.1	0.1	0.7
持家の帰属家賃を除く住居	832	99.9	99.4	99.7	99.4	△0.3	0.0
持家の帰属家賃を除く家賃	440	99.1	99.0	98.6	98.6	0.0	△0.4
持家の帰属家賃及び生鮮食品を除く総合	8370	100.6	100.5	101.1	101.0	△0.1	0.5
エネルギー	773	97.4	98.1	104.0	104.2	0.1	6.2
食料(酒類を除く)及びエネルギーを除く総合	6793	100.0	99.8	99.5	99.4	△0.1	△0.4
教育関係費	261	101.1	101.3	101.1	101.3	0.2	0.0
教養娯楽関係費	1073	100.9	100.8	100.2	101.0	0.8	0.2
情報通信関係費	553	97.0	97.6	94.3	94.3	0.0	△3.5
生鮮食品及びエネルギーを除く総合	8858	100.6	100.5	100.4	100.3	△0.1	△0.2

高知市消費者物価指数

(平成27年=100)

		総合	食料	住居	光熱・水道	家具・家事用品	被服及び履物	保健医療	交通・通信	教育	娯楽	養楽	諸雑費	生鮮食品を除く総合	生鮮食品及びエネルギーを除く総合	食料(酒類を除く)及びエネルギーを除く総合
指	平成22年平均	96.4	92.3	101.2	89.3	99.7	96.0	100.2	96.0	99.8	103.0	91.9	97.0	-	99.1	
	23	96.1	92.3	100.6	91.1	94.5	96.4	100.2	97.1	97.6	98.1	95.2	96.6	-	98.0	
	24	96.0	92.8	100.0	92.9	95.2	95.9	99.2	97.3	97.8	97.0	94.6	96.5	-	97.5	
	25	96.2	92.6	99.5	95.3	93.9	94.6	98.5	98.9	97.9	95.9	96.0	96.7	-	97.2	
	26	98.9	96.4	100.2	101.2	98.5	96.4	99.2	101.2	99.2	98.7	99.5	99.2	-	99.1	
	27	100.0	100.0	100.0	100.0	100.0	100.0	100.0	100.0	100.0	100.0	100.0	100.0	100.0	100.0	
	28	99.9	101.8	99.7	96.3	99.0	102.1	100.6	97.0	100.1	100.9	100.1	99.7	100.4	100.1	
	29	100.5	102.9	99.2	99.0	101.6	102.3	101.7	97.5	100.3	101.3	100.2	100.4	100.6	100.0	
数	平成29.	7	100.2	102.0	99.0	99.8	99.9	100.5	101.6	98.1	100.5	100.8	100.1	100.3	100.5	99.8
		8	100.5	102.7	98.8	99.9	101.1	99.0	103.1	97.8	100.5	102.2	100.3	100.5	100.7	99.9
		9	100.7	103.1	98.9	100.0	102.3	104.2	103.0	97.2	100.5	101.5	100.4	100.5	100.7	100.1
		10	100.9	103.5	99.1	100.0	101.9	104.8	102.7	97.4	100.5	101.8	100.1	100.7	101.0	100.2
		11	101.1	104.1	99.0	99.8	103.2	103.9	102.6	97.7	100.5	102.1	100.3	100.9	101.1	100.4
		12	101.2	104.5	98.7	100.0	101.0	102.6	102.3	98.7	100.5	102.1	100.3	100.7	100.8	100.2
	平成30.	1	101.1	105.4	98.7	100.4	101.2	99.6	101.6	98.1	100.5	101.6	100.1	100.4	100.4	99.7
		2	101.1	105.1	98.7	100.8	98.9	98.5	101.9	98.6	100.5	102.0	100.2	100.5	100.4	99.5
		3	100.8	103.6	98.6	101.1	98.2	98.9	102.3	98.9	99.5	101.9	100.4	100.5	100.4	99.6
		4	100.7	102.4	98.6	102.5	100.0	102.6	102.5	98.5	99.4	101.6	100.0	100.8	100.7	99.8
		5	100.7	102.7	98.5	103.3	99.6	102.7	102.7	98.5	99.7	101.2	100.3	100.8	100.6	99.7
		6	100.6	102.5	98.7	103.6	97.6	102.5	102.7	98.5	99.7	100.9	100.2	100.7	100.4	99.5
		7	100.7	102.9	98.5	103.7	97.5	100.0	102.3	99.0	99.7	101.1	100.3	100.6	100.3	99.4
	前 月 比 (%)	平成29.	7	△0.2	△0.4	△0.3	△0.1	△0.8	△3.0	0.6	0.5	0.0	0.3	△0.2	△0.2	△0.2
		8	0.3	0.7	△0.3	0.1	1.3	△1.5	1.5	△0.4	0.0	1.4	0.2	0.2	0.2	0.1
		9	0.2	0.3	0.1	0.1	1.2	5.2	△0.1	△0.6	0.0	△0.7	0.0	0.0	0.0	0.1
		10	0.2	0.4	0.2	0.0	△0.5	0.6	△0.3	0.3	0.0	0.3	△0.2	0.2	0.2	0.1
		11	0.2	0.6	△0.1	△0.1	1.3	△0.8	0.0	0.3	0.0	0.3	0.2	0.1	0.1	0.2
		12	0.0	0.3	△0.3	0.2	△2.1	△1.3	△0.4	1.0	0.0	0.0	0.0	△0.1	△0.3	△0.2
平成30.		1	0.0	0.9	0.0	0.4	0.2	△2.9	△0.6	△0.6	0.0	△0.6	△0.2	△0.4	△0.4	△0.5
		2	0.0	△0.2	△0.1	0.4	△2.3	△1.1	0.2	0.5	0.0	0.4	0.1	0.1	0.0	△0.1
		3	△0.3	△1.5	△0.1	0.3	△0.7	0.4	0.4	0.3	△1.0	△0.1	0.2	0.0	0.0	0.0
		4	△0.1	△1.1	0.0	1.4	1.9	3.7	0.2	△0.4	△0.1	△0.3	△0.4	0.3	0.3	0.3
		5	0.1	0.2	△0.1	0.8	△0.4	0.0	0.2	△0.1	0.3	△0.4	0.3	△0.1	△0.1	△0.1
		6	△0.1	△0.2	0.2	0.3	△2.1	△0.2	0.0	0.1	0.0	△0.3	△0.1	0.0	△0.2	△0.2
		7	0.0	0.3	△0.2	0.1	△0.1	△2.4	△0.5	0.5	0.0	0.2	0.0	△0.1	△0.1	△0.1
前 年 同 月 比 (%)		平成29.	7	0.4	0.4	△0.7	4.1	1.9	1.5	0.4	0.1	0.5	0.0	0.1	0.5	0.1
		8	0.6	1.0	△0.9	4.4	3.1	0.2	1.8	△0.6	0.5	0.6	0.2	0.6	0.1	△0.2
		9	0.7	0.4	△0.9	4.5	5.9	0.9	2.3	0.0	0.5	0.8	△0.2	0.7	0.2	0.1
		10	0.3	△0.2	△0.6	4.5	2.0	0.1	2.1	0.2	0.5	0.1	0.0	0.7	0.2	△0.1
		11	0.6	0.2	△0.4	4.3	3.1	△1.3	2.2	0.4	0.5	0.6	0.2	0.8	0.4	0.2
		12	0.8	1.5	△0.7	4.1	△1.3	△1.6	1.8	1.2	0.5	1.0	0.5	0.7	0.2	0.0
	平成30.	1	0.8	2.2	△0.9	4.1	△1.1	△0.8	1.1	0.6	0.5	1.0	0.0	0.5	0.0	△0.2
		2	1.1	2.7	△0.9	4.0	△4.6	△0.5	1.6	1.6	0.5	1.4	0.4	0.6	0.1	△0.2
		3	0.7	1.2	△0.8	3.6	△3.5	△2.5	1.7	2.4	△0.5	0.6	0.5	0.5	0.1	△0.1
		4	0.3	0.1	△0.8	4.2	△2.0	△1.3	1.1	1.4	△0.5	0.6	△0.2	0.5	0.2	△0.2
		5	0.2	0.0	△0.8	3.7	△0.2	△1.0	1.5	1.1	△0.8	△0.4	0.0	0.3	0.0	△0.2
		6	0.2	0.1	△0.7	3.6	△3.1	△1.1	1.7	0.8	△0.8	0.3	0.0	0.3	△0.2	△0.5
		7	0.5	0.9	△0.5	3.9	△2.3	△0.6	0.7	0.9	△0.8	0.3	0.1	0.3	△0.2	△0.4

高知市消費者物価指数年平均

(平成27年=100)

年	総合	前年比 (%)	食料	住居	光熱水道	家具・家事用品	被服及び履物	保健医療	交通・通信	教育	教養娯楽	諸雑費	生鮮食品を除く総合	生鮮食品及びエネルギーを除く総合	食料(酒類を除く)及びエネルギーを除く総合
昭和 45	32.2	-	28.7	33.3	30.4	79.8	29.1	40.2	38.5	15.9	41.6	30.0	32.5	-	-
46	34.5	7.1	30.8	34.3	31.8	84.1	32.2	41.0	40.9	17.5	45.8	31.7	34.9	-	-
47	36.5	5.8	32.3	38.3	32.0	86.1	34.1	44.6	43.4	18.7	47.8	33.9	36.9	-	-
48	40.9	12.1	36.7	41.9	32.9	97.8	42.1	44.0	46.9	20.5	53.2	35.8	41.4	-	-
49	49.8	21.8	45.8	47.4	42.0	126.7	50.9	47.6	56.3	24.3	65.2	41.0	50.5	-	-
50	55.6	11.6	52.0	50.4	46.7	132.7	54.0	54.7	62.9	31.1	74.9	46.1	56.3	-	-
51	60.9	9.5	56.7	56.1	51.4	135.2	60.3	58.4	69.0	35.5	79.3	54.0	61.4	-	-
52	66.4	9.0	60.6	63.3	55.9	142.2	66.6	61.6	79.6	40.9	84.2	57.8	67.1	-	-
53	69.3	4.4	62.2	70.6	55.4	143.9	70.8	67.2	80.3	45.6	87.3	59.2	70.6	-	-
54	71.6	3.3	63.5	72.5	56.9	147.8	75.2	68.1	85.8	48.1	88.8	60.7	73.0	-	-
55	77.3	8.0	68.5	76.0	76.7	161.4	78.5	69.0	91.7	50.7	95.3	66.7	78.2	-	-
56	80.2	3.8	71.0	78.7	80.7	171.8	82.1	71.4	94.1	53.2	99.7	69.2	81.4	-	-
57	82.6	3.0	71.9	80.6	84.5	169.5	87.3	73.7	99.2	57.1	101.8	70.9	84.0	-	-
58	83.4	1.0	73.4	81.8	84.2	171.8	83.2	74.4	98.7	59.9	104.4	73.5	84.8	-	-
59	85.2	2.2	75.3	83.3	83.6	179.4	84.8	76.7	99.5	61.8	106.4	75.4	86.6	-	-
60	87.2	2.3	77.3	85.2	84.1	180.5	88.2	81.4	100.7	63.7	108.6	76.4	88.4	-	-
61	87.6	0.5	77.5	86.1	81.6	179.8	88.8	82.9	100.4	65.2	110.1	77.5	88.9	-	-
62	87.4	-0.2	77.0	88.0	77.3	177.1	88.1	84.5	100.4	65.7	110.6	78.1	88.9	-	-
63	88.1	0.8	78.4	89.1	75.9	176.5	89.2	84.4	100.2	66.8	110.9	78.2	89.2	-	-
平成 元	89.9	2.0	80.1	90.4	75.6	178.1	94.9	85.6	101.6	68.8	112.4	78.2	91.2	-	-
2	92.9	3.3	84.9	92.6	75.9	176.9	98.6	85.9	102.2	71.1	115.9	79.6	93.0	-	-
3	95.4	2.7	88.6	93.3	77.2	174.9	103.9	85.6	103.1	74.5	119.1	81.1	95.3	-	-
4	95.8	0.4	88.3	93.2	77.0	175.3	105.0	87.7	101.4	78.1	122.8	82.4	96.2	-	-
5	96.3	0.5	89.1	93.6	77.2	167.9	104.4	88.8	102.1	81.3	124.6	83.7	96.7	-	-
6	97.0	0.7	89.8	95.1	77.2	162.7	106.2	88.0	101.9	83.6	124.2	85.7	97.5	-	-
7	97.1	0.1	89.4	96.3	79.0	158.3	106.2	87.5	102.1	86.5	123.2	86.0	97.5	-	-
8	97.4	0.3	89.0	97.4	78.5	158.5	108.8	88.9	101.8	88.9	121.8	86.8	97.8	-	-
9	98.9	1.5	90.7	98.2	82.5	156.7	110.5	93.2	102.2	91.3	123.6	87.4	99.3	-	-
10	100.1	1.2	92.8	99.6	81.0	152.8	114.4	100.0	99.4	93.3	123.6	87.9	99.9	-	-
11	100.3	0.2	92.9	100.9	80.1	148.5	115.3	99.5	98.5	95.4	123.3	88.6	100.4	-	-
12	99.4	-0.9	90.7	101.1	81.4	145.0	111.8	98.3	99.1	97.4	123.1	88.3	100.2	-	-
13	98.6	-0.8	90.4	100.8	82.2	140.5	106.6	100.0	99.1	99.2	118.0	88.5	99.3	-	-
14	97.6	-1.0	90.3	100.2	83.0	130.5	103.8	98.7	97.6	100.6	114.3	89.4	98.4	-	-
15	97.2	-0.4	90.1	100.2	82.7	124.9	99.9	102.2	97.5	102.2	111.9	89.3	97.9	-	-
16	97.3	0.1	91.1	100.7	82.8	118.0	100.0	102.5	97.6	103.4	109.5	89.9	97.6	-	-
17	96.9	-0.4	90.0	101.3	83.8	113.5	98.4	102.2	98.1	105.0	109.0	89.1	97.4	-	101.6
18	96.6	-0.3	89.4	100.3	87.1	113.4	95.5	102.2	97.8	107.1	107.6	89.5	97.2	-	100.7
19	96.6	0.0	88.6	101.2	88.2	111.3	97.2	101.8	97.8	108.4	106.4	90.4	97.3	-	100.7
20	98.0	1.4	91.5	100.7	91.8	110.8	97.4	101.0	100.1	109.1	107.0	90.8	98.8	-	100.7
21	97.0	-1.0	93.6	100.1	89.7	107.4	97.0	100.1	94.8	109.6	103.9	90.3	97.6	-	99.8
22	96.4	-0.6	92.3	101.2	89.3	99.7	96.0	100.2	96.0	99.8	103.0	91.9	97.0	-	99.1
23	96.1	-0.3	92.3	100.6	91.1	94.5	96.4	100.2	97.1	97.6	98.1	95.2	96.6	-	98.0
24	96.0	-0.1	92.8	100.0	92.9	95.2	95.9	99.2	97.3	97.8	97.0	94.6	96.5	-	97.5
25	96.2	0.2	92.6	99.5	95.3	93.9	94.6	98.5	98.9	97.9	95.9	96.0	96.7	-	97.2
26	98.9	2.8	96.4	100.2	101.2	98.5	96.4	99.2	101.2	99.2	98.7	99.5	99.2	-	99.1
27	100.0	1.1	100.0	100.0	100.0	100.0	100.0	100.0	100.0	100.0	100.0	100.0	100.0	100.0	100.0
28	99.9	-0.1	101.8	99.7	96.3	99.0	102.1	100.6	97.0	100.1	100.9	100.1	99.7	100.4	100.1
29	100.5	0.6	102.9	99.2	99.0	101.6	102.3	101.7	97.5	100.3	101.3	100.2	100.4	100.6	100.0

鉱工業生産指数の動向〈平成30年6月〉

高知県統計分析課
088-823-9783(直通)

〈概況〉

－ 生産 対前月比 3.5%減 －

平成30年6月の高知県鉱工業生産指数(季節調整済指数)は、鉱工業総合で94.0と前月に比べ3.5%減となりました。

(平成22年=100)

業 種	季節調整済		原指数
	指 数	増減率(前月比)%	増減率(前年同月比)%
鉱 工 業 総 合	94.0	△3.5	△7.0
製 造 工 業 総 合	95.3	0.4	△7.4
鉄 鋼 業	104.6	3.1	7.0
機 械 ・ 電 気 機 械 工 業	54.1	△10.0	△29.2
窯 業 ・ 土 石 製 品 工 業	99.0	△2.4	△6.7
化 学 工 業	94.7	25.9	46.6
パ ル プ ・ 紙 ・ 紙 加 工 品 工 業	94.7	2.5	△1.5
織 維 工 業	145.7	△0.1	1.3
木 材 ・ 木 製 品 工 業	117.3	△3.5	5.0
食 料 品 工 業	143.6	4.4	3.0
そ の 他 の 工 業	116.7	4.6	△14.8
鉱 業	104.4	△2.7	6.7

高知県の鉱工業生産指数

年 月	業 種	鉱工業総合					
		製造工業総合	鉄鋼業	機械・電気機械工業	窯業・土石製品工業	化学工業	
ウ エ イ ト		10,000.0	9,710.1	409.6	3,555.5	625.0	320.4
年 平 均	平成 25 年	96.1	95.7	95.5	74.6	106.5	92.4
	26	97.8	97.5	100.6	74.6	110.0	93.3
	27	95.9	95.5	93.4	72.4	104.3	84.0
	28	94.1	93.9	88.7	61.1	98.7	71.9
	29	100.5	100.4	94.4	74.7	98.8	68.8
原 指 数	平成29年 6 月	101.2	101.2	96.7	75.5	94.2	56.3
	7	99.8	99.5	93.1	73.8	95.7	52.6
	8	95.3	95.2	92.6	72.8	94.0	54.4
	9	99.2	99.1	98.6	82.7	101.9	69.6
	10	99.3	99.4	102.8	80.3	103.2	63.9
	11	104.5	104.2	98.7	79.7	100.1	63.3
	12	95.2	94.7	98.5	47.2	103.8	71.3
	平成30年 1	92.6	92.3	99.9	75.5	102.5	66.2
	2	98.4	98.4	105.3	75.6	92.1	74.5
	3	105.5	105.5	114.3	65.7	103.5	87.7
	4	95.3	95.2	109.6	49.3	94.7	95.3
	5	94.2	93.7	98.7	61.1	90.1	76.4
	6	94.1	93.7	103.5	53.5	87.9	82.6
対前年同月比	93.0	92.6	107.0	70.8	93.3	146.6	
季 節 調 整 済	平成29年 6 月	101.1	102.9	97.8	76.4	106.1	64.6
	7	101.8	100.8	94.7	70.7	104.1	68.9
	8	96.8	99.0	94.6	69.4	103.2	65.9
	9	103.4	104.8	98.8	76.6	101.2	82.9
	10	105.6	100.4	99.4	76.7	92.0	62.1
	11	98.0	97.0	98.3	65.8	89.5	64.7
	12	90.2	92.1	99.9	57.2	93.1	67.0
	平成30年 1	95.8	94.9	108.8	75.7	99.1	56.2
	2	97.9	98.7	108.9	80.2	84.0	63.9
	3	95.9	97.7	107.6	67.5	100.0	65.3
	4	99.0	98.4	104.4	64.1	106.4	114.1
	5	97.4	94.9	101.5	60.1	101.4	75.2
	6	94.0	95.3	104.6	54.1	99.0	94.7
対前月比	96.5	100.4	103.1	90.0	97.6	125.9	

※平成29年1月以降の季節指数は、暫定値として前年同月値を使用しています。

鋳工業生産指数の推移（季節調整済）
（平成22年=100）

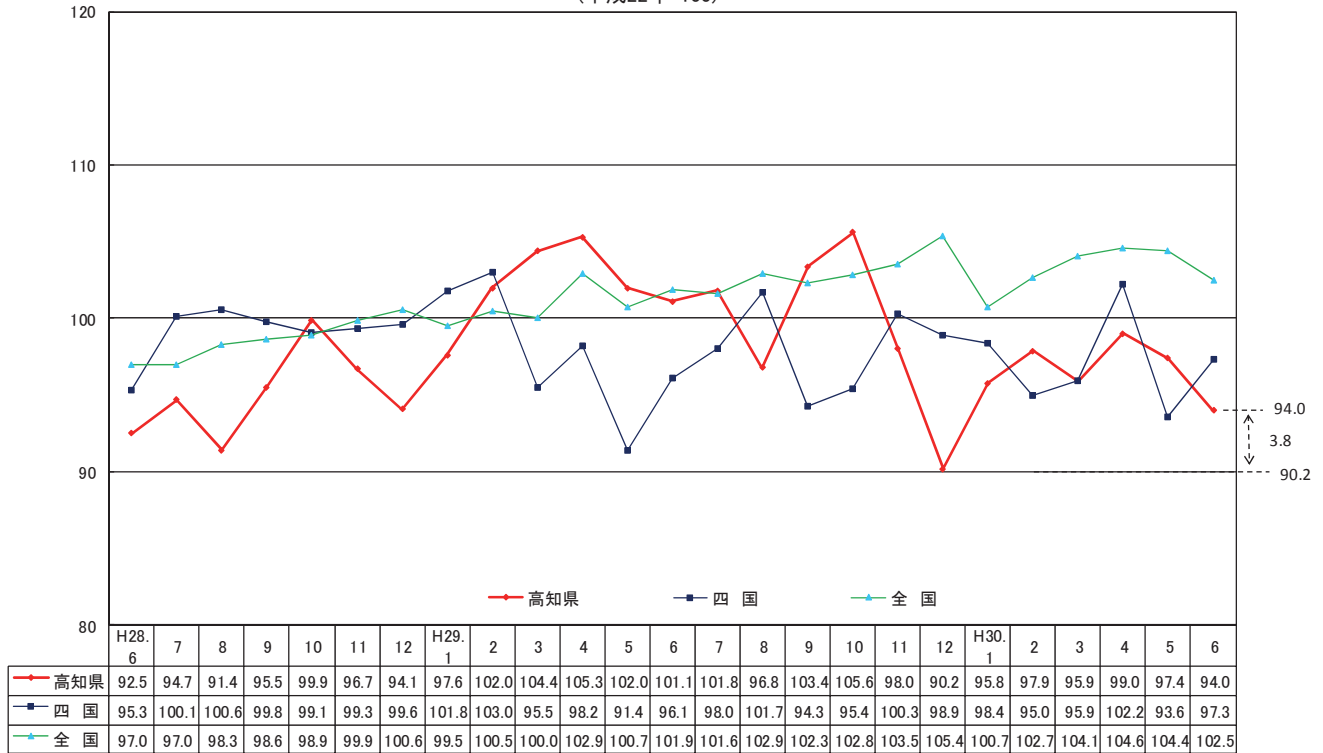

資料出所 四国：四国経済産業局・全国：経済産業省

（平成22年=100）

パルプ・紙・紙加工工業	繊維工業	木材・木製品工業	食料品工業	その他の工業	鋳業
1,314.7	328.8	420.7	2,223.7	511.7	289.9
93.9	142.5	102.4	112.2	128.7	109.5
89.7	134.6	113.8	115.2	147.1	110.1
90.2	125.0	114.3	117.8	136.3	107.9
91.1	144.0	105.7	130.2	141.2	102.2
93.2	143.4	114.8	135.1	134.7	103.3
97.8	159.6	114.3	131.0	150.0	102.9
96.0	152.5	120.0	130.5	140.8	107.9
87.4	137.5	114.3	129.4	108.9	98.2
87.1	147.2	120.0	117.7	131.9	99.7
90.7	148.8	125.7	118.5	132.7	97.5
92.5	154.1	120.0	142.0	129.9	114.9
91.9	145.6	114.3	154.4	124.8	111.1
84.9	135.3	108.6	111.6	100.8	104.7
90.9	141.7	108.6	135.0	99.2	98.1
104.7	153.9	120.0	154.7	133.5	107.9
97.6	156.4	120.0	144.6	123.6	99.1
96.3	142.7	120.0	130.1	114.1	109.3
96.4	161.6	120.0	134.9	127.8	109.8
98.5	101.3	105.0	103.0	85.2	106.7
96.2	143.9	111.7	139.4	137.0	97.8
96.9	144.8	123.1	136.5	127.2	112.6
94.6	135.5	128.1	142.5	118.2	99.0
93.6	144.3	129.9	142.8	137.4	96.0
87.8	149.4	125.0	138.9	126.3	101.7
90.9	156.0	115.3	137.5	139.7	107.0
96.9	149.6	109.1	113.3	143.6	112.7
87.8	145.7	109.3	114.8	118.9	109.2
91.6	147.8	105.8	130.5	106.7	103.1
97.3	150.4	115.1	132.8	114.4	104.7
93.9	160.0	114.5	138.6	119.7	105.7
92.4	145.9	121.5	137.6	111.6	107.3
94.7	145.7	117.3	143.6	116.7	104.4
102.5	99.9	96.5	104.4	104.6	97.3

製造工業総合及び3分類平均

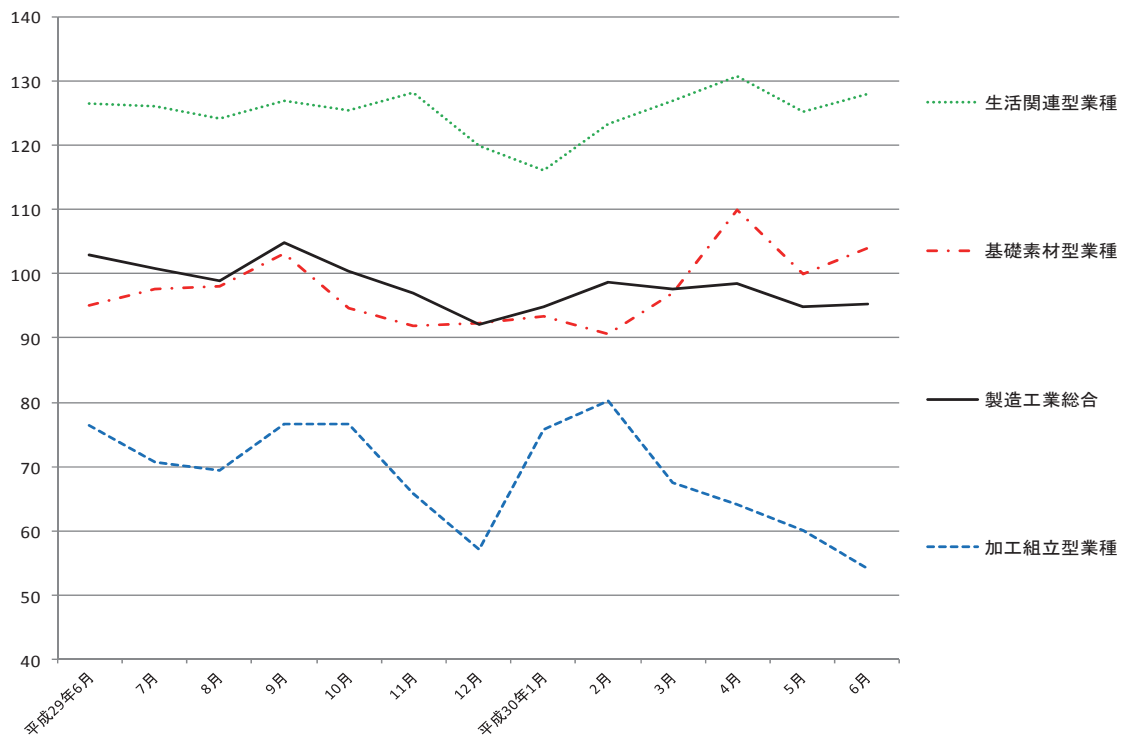

加工組立型業種

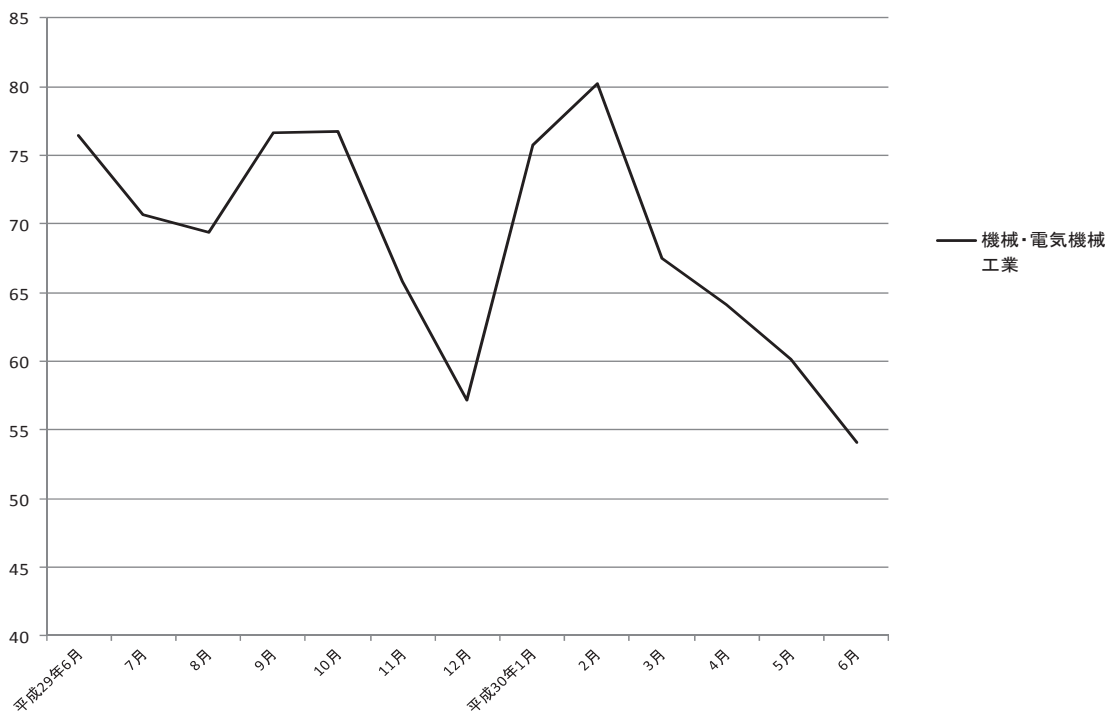

基礎素材型業種

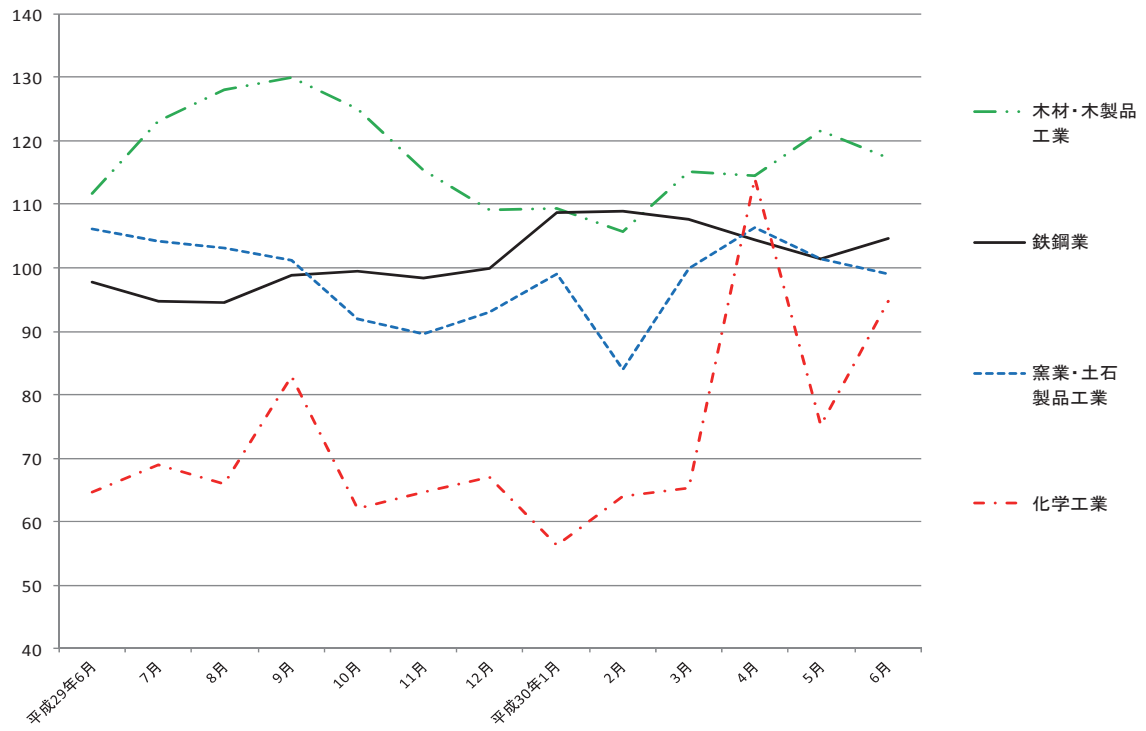

生活関連型業種

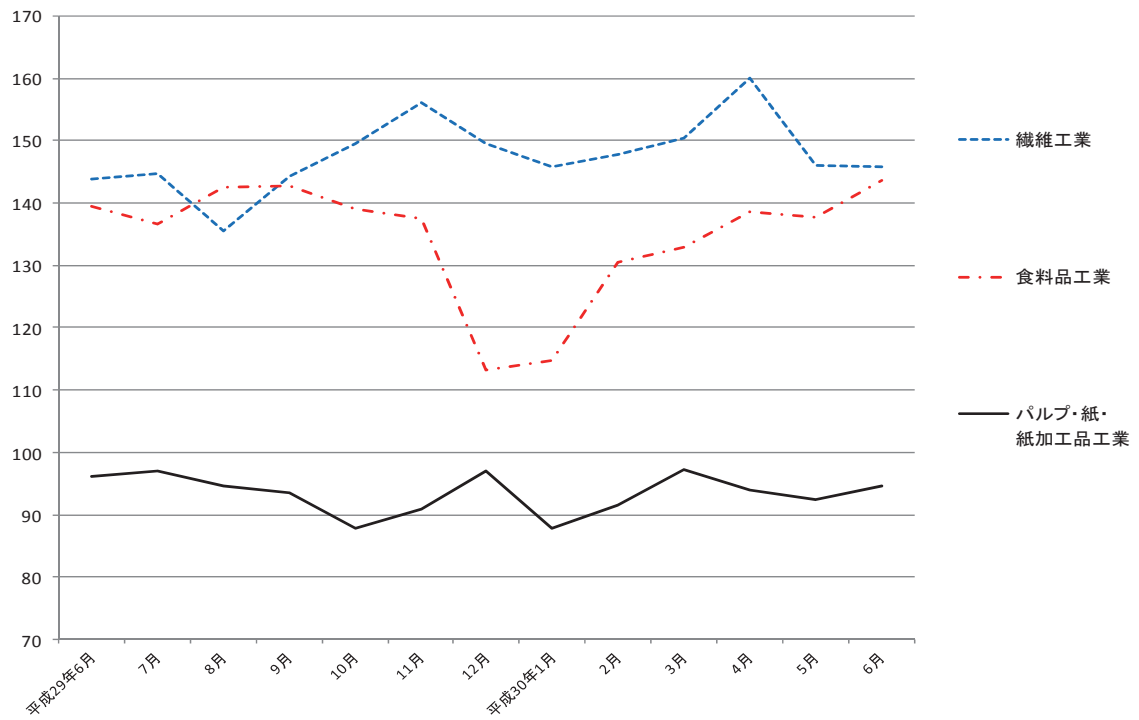

毎月勤労統計調査地方調査 <平成30年6月分>

高知県統計分析課
823-9783

平成30年6月

《 事業所規模 5人以上 》

1. 賃金の動き(1表参照)

		対前月比(差)	対前年同月比(差)
現金給与総額	390,536 円	68.9 %	△ 12.0 %
きまって支給する給与	229,925 円	2.3 %	△ 8.2 %
特別に支払われた給与	160,611 円	154,080 円	△ 32,601 円

2. 労働時間の動き(2表参照)

出勤日数	20.1 日	1.1 日	△ 0.2 日
総実労働時間	153.3 時間	6.3 %	△ 1.8 %
所定外労働時間	9.0 時間	8.4 %	△ 8.1 %

3. 雇用の動き(3表参照)

常用労働者数	225,673 人	0.1 %	1.1 %
パート労働者比率	24.1 %	△ 0.2 pt	2.5 pt
労働異動率			
入職率	1.99 %		0.95 pt
離職率	1.71 %		0.62 pt

利用上の注意

- 平成29年1月分より、指数は、平成27年平均を100とする平成27年基準となりました。これに伴い、平成29年1月分以降と比較できるように、平成28年12月分までの指数を平成27年平均が100となるように改定しました。
平成28年12月分までの増減率は、平成22年基準指数で計算したものです。したがって、改定後の指数で計算した場合と必ずしも一致しません。
- 「-」は該当データの無いものを示し、「x」は標本数が寡少につき秘匿のため公表できないもの。「0」は集計単位未満のデータ量を示します。
- 「鉱業、採石業、砂利採取業」については、調査事業所数が少ないので公表しませんが、調査産業計には含まれます。
- 対前年同月増減率は指数により作成しています。実数で計算した場合に必ずしも一致しません。
- 平成22年1月分から日本標準産業分類(平成19年11月改定)に基づき表章しています。平成21年以前の結果との接続については、厚生労働省のWebページ(<http://www.mhlw.go.jp/toukei/list/dl/maikin-hyosyo.pdf>)を参照ください。
- 常用労働者とは、
①期間を定めずに雇われている者
②1か月以上の期間を定めて雇われている者のいずれかに該当する者をいいます。
- パートタイム労働者とは、常用労働者のうち、
①1日の所定労働時間が一般の労働者より短い者
②1日の所定労働時間が一般の労働者と同じで1週の所定労働日数が一般の労働者より短い者のいずれかに該当する労働者のことです。また、一般労働者とは、常用労働者のうち、パートタイム労働者でない労働者です。
- 入職(離職)率とは、前月末労働者数に対する月間の入職(離職)者の割合(%)です。なお、入職(離職)者には、同一企業内での事業所間の異動者を含みます。
- 調査対象事業所のうち第一種事業所(事業所規模30人以上)の抽出方法は、従来の2~3年に一度行う総入れ替え方式から、毎年1月分調査時に行う部分入れ替え方式に平成30年から変更となりました。賃金、労働時間指数とその増減率は、総入れ替え方式のときに行っていた過去に遡った改定は実施しません。常用雇用指数とその増減率は、労働者数推計のベンチマークを平成30年1月分確報で更新したことに伴い、平成30年1月分発表時に過去に遡って改定しました。

<給与の構成について>

①現金給与総額	②きまって支給する給与		⑤特別に支払われた給与	
	③所定内給与	④超過労働給与		
①=②+⑤	②=③+④	③	④	⑤

*①現金給与総額は、社会保険料や所得税等を控除する前の総支給額です。

*③所定内給与とは、基本給、業績手当、職務手当等のことです。

*④超過労働給与とは、残業手当や深夜勤務手当等のことです。

*⑤特別に支払われた給与とは、賞与(いわゆるボーナス)、ベースアップの差額追給等のことです。

【事業所規模 5人以上】

（1表）月間現金給与額

産 業	(単位:円、%)											
	現金給与総額			きまって支給する給与			所定内給与			特別に支払われた給与		
	対前月 増減率	対前年同月 増減率		対前月 増減率	対前年同月 増減率		対前月 増減率	対前年同月 増減率		対前月 増減差	対前年同月 増 減 差	
全国(調査産業計・確報値)	447,206	62.3	3.3	265,087	0.7	1.3	245,397	0.7	1.1	182,119	169,790	10,841
高知県(調査産業計)	390,536	68.9	△12.0	229,925	2.3	△8.2	215,195	1.8	△7.1	160,611	154,080	△32,601
建設業	347,936	44.7	△45.3	267,127	11.7	△24.2	243,268	10.2	△25.1	80,809	79,497	△202,275
製造業	362,551	66.2	15.0	228,172	4.7	0.2	204,808	2.9	△1.8	134,379	134,104	46,810
電気・ガス・熱供給・水道業	927,661	114.5	x	423,913	△0.9	x	382,649	△0.1	x	503,748	499,147	x
情報通信業	622,982	94.5	△20.0	303,556	△4.9	△23.1	271,423	△5.1	△22.7	319,426	318,534	△64,753
運輸業, 郵便業	292,596	31.6	△11.8	227,814	2.6	△14.2	196,883	2.9	△12.6	64,782	64,625	△1,138
卸売業, 小売業	283,997	37.2	△2.2	205,707	1.5	3.3	192,866	1.2	4.6	78,290	73,950	△12,974
金融業, 保険業	741,150	139.4	13.6	309,328	0.2	1.5	290,789	△0.3	1.3	431,822	430,820	83,591
不動産業, 物品賃貸業	340,837	75.7	△11.2	197,510	2.1	△12.7	189,675	2.5	△11.1	143,327	142,883	△14,157
学術研究, 専門・技術サービス業	510,825	53.6	△29.7	262,067	2.0	△16.6	248,416	3.0	△15.8	248,758	173,094	△163,569
宿泊業, 飲食サービス業	119,502	8.6	4.1	107,880	△1.7	△0.6	102,782	△1.7	0.0	11,622	11,258	5,335
生活関連サービス業, 娯楽業	264,244	26.8	32.5	202,332	△2.9	25.1	193,437	△2.2	29.7	61,912	61,908	24,394
教育, 学習支援業	790,024	158.1	2.1	318,567	4.1	3.2	306,062	3.5	0.9	471,457	471,457	6,647
医療, 福祉	456,505	76.0	△20.8	251,186	1.4	△15.9	238,936	0.9	△12.8	205,319	193,533	△72,046
複合サービス業	618,071	87.7	△9.7	269,711	△0.7	△3.8	259,602	0.5	△2.8	348,360	290,717	△56,237
サービス業(他に分類されないもの)	342,466	64.6	12.3	211,328	3.6	6.9	200,431	3.2	6.4	131,138	126,987	23,725

平成30年6月

- 注) ① 特別に支払われた給与については指数を作成していないため、実数による増減差です。
 ② 「現金給与総額」=「きまって支給する給与」+「特別に支払われた給与」・「きまって支給する給与」=「所定内給与」+「超過労働給与」
 ③ 「-」は該当データの無いものを示し、「x」は標本数が稀少につき秘匿のため公表できないもの。「0」は集計単位未満のデータ量を示す。

【事業所規模 5人以上】

（2表）月間実労働時間数および出勤日数

産 業	(単位:時間、日、%)											
	総実労働時間			所定内労働時間			所定外労働時間			出勤日数		
	対前月 増減率	対前年同月 増減率		対前月 増減率	対前年同月 増減率		対前月 増減率	対前年同月 増減率		対前月 増減差	対前年同月 増減差	
全国(調査産業計・確報値)	147.7	4.9	△1.0	136.9	5.2	△1.2	10.8	0.9	0.9	19.2	1.0	△0.2
高知県(調査産業計)	153.3	6.3	△1.8	144.3	6.2	△1.4	9.0	8.4	△8.1	20.1	1.1	△0.2
建設業	174.7	11.5	△2.8	160.6	11.3	△4.3	14.1	13.7	18.5	22.4	2.4	0.0
製造業	184.1	23.2	6.4	168.7	23.0	5.7	15.4	25.2	14.1	22.9	4.2	1.6
電気・ガス・熱供給・水道業	163.6	4.3	x	150.1	5.3	x	13.5	△5.6	x	19.6	1.1	x
情報通信業	162.9	1.3	0.5	149.0	2.2	△1.1	13.9	△7.3	22.0	20.2	0.5	△0.7
運輸業, 郵便業	177.2	3.9	△6.3	149.2	3.3	△6.1	28.0	7.3	△7.3	19.3	0.8	△2.2
卸売業, 小売業	158.7	8.0	△1.7	151.0	7.8	△0.6	7.7	13.2	△19.0	20.7	1.2	△0.2
金融業, 保険業	162.1	3.2	4.4	152.9	3.0	4.0	9.2	5.7	9.6	19.9	0.6	0.3
不動産業, 物品賃貸業	130.5	3.7	△14.2	126.7	4.2	△13.1	3.8	△11.6	△40.6	18.0	0.0	△2.3
学術研究, 専門・技術サービス業	162.8	11.9	△4.4	154.3	13.2	△4.0	8.5	△7.6	△9.5	21.4	2.8	△0.1
宿泊業, 飲食サービス業	107.3	△2.8	△1.3	101.9	△3.4	1.3	5.4	10.2	△33.4	17.4	△0.6	0.4
生活関連サービス業, 娯楽業	130.8	△3.0	2.6	127.4	△2.5	7.3	3.4	△20.9	△60.9	19.4	△0.4	1.3
教育, 学習支援業	152.6	4.8	△0.7	140.2	5.1	△6.2	12.4	1.6	195.2	19.2	1.0	△0.8
医療, 福祉	148.1	3.1	△3.4	143.6	3.0	△2.3	4.5	7.1	△28.6	19.6	0.6	△0.4
複合サービス業	158.6	1.1	△2.8	153.1	2.7	△1.6	5.5	△29.5	△26.7	20.2	0.7	△0.3
サービス業(他に分類されないもの)	145.4	4.2	5.6	138.8	4.3	6.1	6.6	3.1	△4.4	20.2	1.0	0.3

注) 出勤日数については指数を作成していないので、実数による増減差です。

平成30年6月

(図1)賃金・労働時間・常用雇用指数(平成27年平均=100)の変化(事業所規模5人以上)

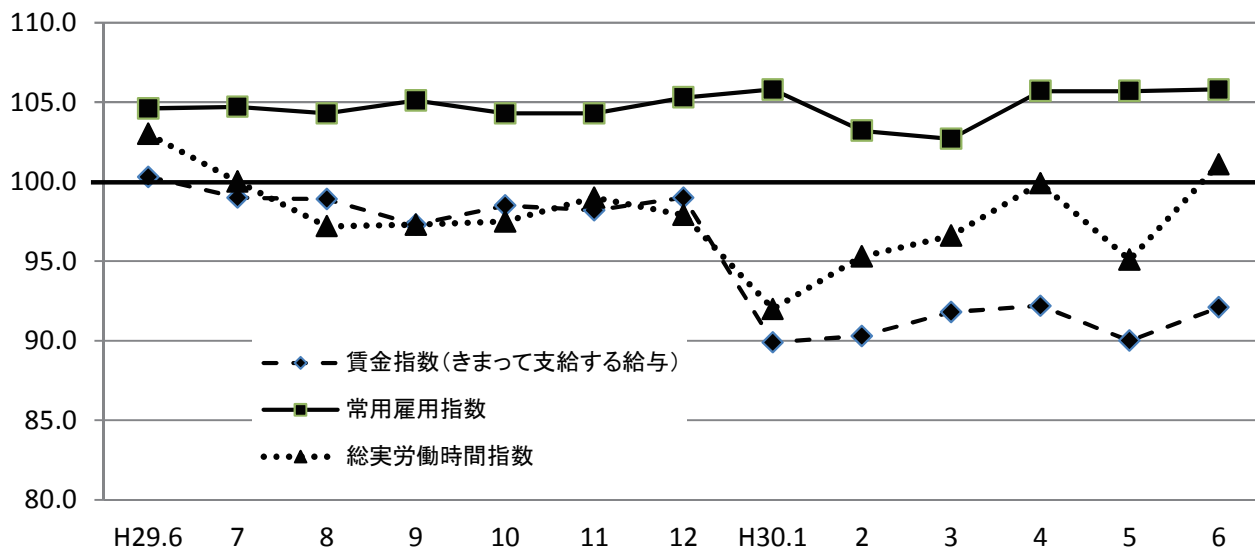

《事業所規模 5人以上》

(3表) 常用労働者数および労働異動率

(単位:人、%、ポイント)

産 業	本調査期間末常用労働者数			労働異動率				
	対前月 増減率	対前年同月 増 減 率	パートタイム 労働者比率	入職率	対前年同月 増 減 差	離職率	対前年同月 増 減 差	
全国(調査産業計・確報値)	50,206,995	0.2	1.5	30.6	1.86	△ 0.08	1.70	0.00
高知県(調査産業計)	225,673	0.1	1.1	24.1	1.99	0.95	1.71	0.62
建設業	14,848	0.2	△ 0.7	5.7	0.44	△ 0.84	0.20	△ 0.16
製造業	21,906	△ 1.7	12.1	15.4	2.00	1.14	0.57	0.15
電気・ガス・熱供給・水道業	1,347	0.1	x	0.4	0.45	x	0.30	x
情報通信業	2,704	△ 0.3	2.0	6.9	0.85	△ 0.20	0.81	0.32
運輸業, 郵便業	10,689	△ 0.7	△ 0.9	20.4	0.61	△ 1.14	1.28	△ 1.20
卸売業, 小売業	44,511	△ 0.6	△ 0.6	29.2	1.04	0.05	1.79	1.06
金融業, 保険業	5,584	0.6	△ 2.0	9.3	1.01	0.83	0.45	0.05
不動産業, 物品賃貸業	2,231	△ 1.4	△ 29.5	46.4	0.22	△ 0.06	1.59	1.11
学術研究, 専門・技術サービス業	3,536	1.3	△ 2.3	7.2	1.95	1.90	0.63	0.63
宿泊業, 飲食サービス業	21,850	0.8	1.3	69.0	5.05	2.63	4.90	0.64
生活関連サービス業, 娯楽業	8,373	5.4	9.3	44.4	7.93	6.31	2.57	0.70
教育, 学習支援業	15,626	△ 0.1	△ 0.4	17.9	0.92	0.88	0.95	0.41
医療, 福祉	56,428	0.3	1.2	15.6	2.11	1.20	1.89	1.14
複合サービス業	4,324	△ 0.1	△ 0.3	3.2	0.18	△ 0.15	0.30	△ 0.21
サービス業(他に分類されないもの)	11,716	0.7	2.7	21.8	1.91	0.88	1.25	0.35

注) ①労働異動率については指数を作成していないので、実数による増減差です。

平成30年6月

《事業所規模 5人以上》

(4表) 産業別・就業形態別常用労働者数、月間給与額、労働時間数等

(単位:人、円、日、時間)

就業形態	産業	本調査期間末 労働者数	現金給与 総額	きまって支給する 給与			特別に 支払われた 給与	出 勤 数	総 労働 時間	実 所 定 内 労働 時間	所 定 外 労働 時間
				所定内 給与	超過労働 給与						
一般労働者	調査産業計	171,180	481,964	273,381	254,877	18,504	208,583	21.4	172.5	161.4	11.1
	製造業	18,540	407,030	249,658	222,504	27,154	157,372	23.6	195.0	177.2	17.8
	卸売業, 小売業	31,526	354,176	249,930	232,849	17,081	104,246	21.7	179.1	169.2	9.9
	医療, 福祉	47,606	511,647	272,409	258,417	13,992	239,238	20.3	157.6	152.6	5.0
パートタイム 労働者	調査産業計	54,493	101,012	92,313	89,533	2,780	8,699	16.1	92.2	89.9	2.3
	製造業	3,366	113,673	107,949	105,790	2,159	5,724	18.8	123.0	121.2	1.8
	卸売業, 小売業	12,985	114,052	98,618	96,044	2,574	15,434	18.2	109.4	107.0	2.4
	医療, 福祉	8,822	153,901	134,718	132,023	2,695	19,183	15.9	95.9	94.4	1.5

平成30年6月

統計表:事業所規模 5人以上

賃金指数(現金給与総額)

区分	調査産業計		建設業		製造業		電気・ガス・熱供給・水道業		情報通信業		運輸業・郵便業		卸売業・小売業		金融業・保険業	
	名目	実質	名目	実質	名目	実質	名目	実質	名目	実質	名目	実質	名目	実質	名目	実質
平成23年平均	94.4	99.0	90.7	95.1	100.7	105.6	99.2	104.0	94.8	99.4	90.6	95.0	86.8	91.0	79.5	83.3
24	93.8	98.2	84.8	88.8	101.7	106.5	93.0	97.4	77.2	80.8	90.0	94.2	81.1	84.9	80.3	84.1
25	92.6	96.9	96.3	100.7	98.0	102.5	75.3	78.8	79.7	83.4	93.9	98.2	82.0	85.8	90.1	94.2
26	95.7	97.0	105.6	107.0	99.7	101.0	93.2	94.4	86.9	88.0	96.4	97.7	83.7	84.8	89.8	91.0
27	100.0	100.0	100.0	100.0	100.0	100.0	100.0	100.0	100.0	100.0	100.0	100.0	100.0	100.0	100.0	100.0
28	98.1	98.2	116.8	116.9	103.8	103.9	x	x	103.6	103.7	102.3	102.4	84.9	85.0	95.8	95.9
29	100.4	99.6	149.9	148.7	104.1	103.3	x	x	98.2	97.4	103.6	102.8	91.7	91.0	89.9	89.2
平成29年6月	147.9	147.0	204.1	202.9	123.2	122.5	x	x	157.2	156.3	120.3	119.6	109.0	108.3	151.1	150.2
7月	100.0	99.6	125.0	124.5	126.0	125.5	95.1	94.7	97.8	97.4	136.7	136.2	112.6	112.2	79.7	79.4
8月	84.4	83.7	141.2	140.1	85.4	84.7	83.7	83.0	75.4	74.8	88.2	87.5	78.9	78.3	73.4	72.8
9月	82.8	82.0	109.0	107.9	109.3	108.2	81.1	80.3	77.2	76.4	87.7	86.8	77.5	76.7	70.1	69.4
10月	82.8	81.8	116.5	115.1	85.4	84.4	88.9	87.8	80.4	79.4	87.7	86.7	79.2	78.3	71.8	70.9
11月	83.8	82.6	123.6	121.8	89.3	88.0	90.1	88.8	100.5	99.0	86.8	85.5	77.4	76.3	77.8	76.7
12月	178.3	175.5	231.2	227.6	162.5	159.9	213.7	210.3	170.7	168.0	151.5	149.1	158.0	155.5	168.8	166.1
平成30年1月	76.6	75.4	82.2	80.9	88.0	86.6	80.3	79.0	74.4	73.2	84.3	83.0	79.1	77.9	71.9	70.8
2月	75.5	74.4	83.4	82.2	87.6	86.3	82.0	80.8	73.1	72.0	82.6	81.4	77.8	76.7	70.6	69.6
3月	80.5	79.6	87.2	86.3	93.3	92.3	81.3	80.4	77.4	76.6	88.9	87.9	84.4	83.5	73.1	72.3
4月	78.9	78.1	97.6	96.6	88.3	87.4	83.7	82.9	77.2	76.4	87.1	86.2	81.2	80.4	73.9	73.2
5月	77.1	76.3	77.2	76.4	85.3	84.4	83.2	82.3	64.7	64.0	80.6	79.7	77.8	77.0	71.7	70.9
6月	130.2	128.9	111.7	110.6	141.7	140.3	178.5	176.7	125.8	124.6	106.1	105.0	106.6	105.5	171.6	169.9

注) 実質賃金指数算出のための消費者物価指数は「高知市の持家の帰属家賃を除く総合」指数を使用しています。

労働時間指数

区分	調査産業計		建設業		製造業		電気・ガス・熱供給・水道業		情報通信業		運輸業・郵便業		卸売業・小売業		金融業・保険業	
	総実	所定外	総実	所定外	総実	所定外	総実	所定外	総実	所定外	総実	所定外	総実	所定外	総実	所定外
平成23年平均	100.1	90.8	93.8	48.4	88.9	105.9	98.1	65.0	116.0	153.0	95.3	60.8	101.0	84.1	94.9	41.5
24	97.8	81.7	92.3	51.4	88.3	82.6	100.4	54.3	98.6	85.7	87.6	64.9	97.5	85.8	84.9	37.1
25	97.8	84.8	92.2	69.4	87.6	86.5	99.9	42.5	102.5	77.5	92.2	84.7	96.7	88.4	96.5	69.2
26	98.7	85.7	102.1	70.6	95.9	84.3	99.4	77.5	100.3	72.7	93.5	88.3	94.4	84.4	102.1	109.1
27	100.0	100.0	100.0	100.0	100.0	100.0	100.0	100.0	100.0	100.0	100.0	100.0	100.0	100.0	100.0	100.0
28	97.8	100.2	95.9	95.0	88.8	96.9	x	x	99.0	82.3	99.7	109.8	99.9	91.0	99.2	81.2
29	98.4	99.3	96.5	85.6	86.6	91.3	x	x	99.4	73.9	94.0	92.7	106.6	146.7	99.3	74.6
平成29年6月	103.0	97.0	102.0	77.3	93.5	97.1	x	x	101.6	73.5	98.7	104.5	107.5	120.3	102.4	74.3
7月	100.0	98.0	104.8	103.2	88.5	87.1	99.4	85.3	103.7	75.5	92.9	76.5	108.5	144.3	103.6	84.1
8月	97.2	95.0	91.1	76.6	79.3	80.6	100.8	85.3	95.0	60.6	89.6	78.2	111.5	168.4	98.2	73.5
9月	97.3	90.1	97.4	70.8	88.3	82.7	105.6	160.0	103.3	76.1	90.3	77.5	102.1	124.1	100.7	63.7
10月	97.5	96.0	97.8	89.0	85.8	82.7	111.7	186.0	100.7	81.9	90.2	84.4	104.7	141.8	99.3	82.3
11月	99.0	100.0	102.6	92.2	86.0	79.1	103.9	122.7	104.5	93.5	91.5	87.9	106.7	148.1	98.9	77.9
12月	97.9	104.0	100.6	87.7	87.8	87.8	99.2	84.7	98.0	71.6	94.9	109.3	106.3	150.6	98.7	68.1
平成30年1月	92.0	92.1	88.6	83.8	77.8	89.9	96.1	76.7	100.4	108.4	87.6	94.8	102.3	168.4	100.3	68.1
2月	95.3	88.1	97.2	90.3	89.8	103.6	96.1	92.7	99.4	109.0	91.0	88.2	102.0	126.6	93.8	51.3
3月	96.6	88.1	99.9	67.5	88.2	100.7	105.0	114.0	106.7	128.4	92.0	101.0	98.7	102.5	99.1	63.7
4月	99.9	94.1	98.9	76.6	92.8	101.4	103.7	110.7	105.1	120.6	93.9	99.7	107.5	130.4	100.9	78.8
5月	95.1	82.2	88.9	80.5	80.7	88.5	101.2	95.3	100.8	96.8	89.1	90.3	97.9	86.1	103.6	77.0
6月	101.1	89.1	99.1	91.6	99.5	110.8	105.6	90.0	102.1	89.7	92.5	96.9	105.7	97.5	106.9	81.4

(H27年平均 = 100)

不動産業, 物品賃貸業		学術研究, 専門・技術サービス業		宿泊業, 飲食サービス業		生活関連サービス業, 娯楽業		教育, 学習支援業		医療, 福祉		複合サービス業		サービス業(他に分類されないもの)		区分
名目	実質	名目	実質	名目	実質	名目	実質	名目	実質	名目	実質	名目	実質	名目	実質	
144.9	151.9	88.8	93.1	104.2	109.2	86.0	90.1	123.3	129.2	91.1	95.5	91.2	95.6	87.4	91.6	平成23年平均
76.5	80.1	86.2	90.3	97.8	102.4	87.0	91.1	125.8	131.7	97.4	102.0	87.9	92.0	86.9	91.0	24
96.4	100.8	88.1	92.2	113.2	118.4	84.0	87.9	101.5	106.2	93.5	97.8	102.3	107.0	94.8	99.2	25
165.2	167.4	105.4	106.8	106.4	107.8	87.9	89.1	96.8	98.1	96.6	97.9	117.4	118.9	92.5	93.7	26
100.0	100.0	100.0	100.0	100.0	100.0	100.0	100.0	100.0	100.0	100.0	100.0	100.0	100.0	100.0	100.0	27
167.4	167.6	91.4	91.5	100.8	100.9	97.7	97.8	92.4	92.5	102.5	102.6	101.7	101.8	100.0	100.1	28
135.1	134.0	92.0	91.3	100.6	99.8	91.9	91.2	97.5	96.7	99.1	98.3	117.0	116.1	97.4	96.6	29
187.2	186.1	165.7	164.7	101.1	100.5	99.6	99.0	195.4	194.2	162.2	161.2	218.0	216.7	140.3	139.5	6月
142.9	142.3	82.7	82.4	101.1	100.7	104.5	104.1	82.5	82.2	88.9	88.5	92.2	91.8	89.6	89.2	7月
92.0	91.3	73.3	72.7	104.1	103.3	88.9	88.2	71.6	71.0	80.5	79.9	90.0	89.3	85.5	84.8	8月
87.5	86.6	68.5	67.8	90.1	89.2	89.7	88.8	72.7	72.0	81.3	80.5	94.4	93.5	84.6	83.8	9月
103.6	102.4	69.6	68.8	90.3	89.2	90.6	89.5	72.8	71.9	82.5	81.5	90.7	89.6	85.9	84.9	10月
101.9	100.4	68.9	67.9	93.5	92.1	96.5	95.1	72.3	71.2	81.0	79.8	87.4	86.1	87.6	86.3	11月
219.0	215.6	195.6	192.5	120.4	118.5	113.4	111.6	216.7	213.3	191.1	188.1	265.8	261.6	148.1	145.8	12月
97.9	96.4	58.1	57.2	91.7	90.3	104.6	103.0	76.4	75.2	72.5	71.4	85.2	83.9	91.4	90.0	平成30年1月
91.2	89.9	59.0	58.1	90.7	89.4	103.1	101.6	79.9	78.7	68.7	67.7	86.9	85.6	94.6	93.2	2月
91.7	90.7	60.8	60.1	96.5	95.5	112.7	111.5	80.5	79.6	74.3	73.5	97.2	96.1	98.1	97.0	3月
102.3	101.3	59.3	58.7	102.9	101.9	106.9	105.8	73.2	72.5	69.9	69.2	116.0	114.9	95.3	94.4	4月
94.6	93.6	75.9	75.1	96.9	95.8	104.1	103.0	77.3	76.5	73.0	72.2	104.8	103.7	95.7	94.7	5月
166.3	164.7	116.5	115.3	105.2	104.2	132.0	130.7	199.6	197.6	128.5	127.2	196.8	194.9	157.5	155.9	6月

(H27年平均 = 100)

不動産業, 物品賃貸業		学術研究, 専門・技術サービス業		宿泊業, 飲食サービス業		生活関連サービス業, 娯楽業		教育, 学習支援業		医療, 福祉		複合サービス業		サービス業(他に分類されないもの)		区分
総実	所定外	総実	所定外	総実	所定外	総実	所定外	総実	所定外	総実	所定外	総実	所定外	総実	所定外	
121.4	194.2	103.8	125.3	103.1	72.2	90.2	58.2	113.7	85.6	98.7	106.1	95.8	92.0	107.5	134.7	平成23年平均
108.9	197.7	105.5	149.4	107.3	69.9	86.5	84.5	110.0	88.9	100.5	101.1	101.1	116.1	104.0	115.4	24
114.6	365.9	108.1	116.3	116.9	111.0	79.4	44.5	103.2	43.5	98.4	89.6	98.1	228.3	106.9	163.3	25
125.7	367.8	107.6	182.2	104.3	89.7	84.0	69.4	94.3	56.2	101.0	90.3	102.7	257.7	108.8	120.2	26
100.0	100.0	100.0	100.0	100.0	100.0	100.0	100.0	100.0	100.0	100.0	100.0	100.0	100.0	100.0	100.0	27
114.6	280.3	106.2	125.1	99.7	153.0	90.1	101.8	99.0	41.5	97.7	94.4	99.8	131.5	99.7	134.4	28
104.5	155.2	100.8	96.7	95.6	104.0	80.9	97.4	100.8	61.8	99.0	93.7	106.6	144.5	101.2	93.5	29
114.4	133.3	111.0	98.9	93.2	105.2	80.3	103.6	113.5	52.5	105.9	90.0	110.6	147.1	102.8	107.8	6月
96.6	77.1	98.1	73.7	94.9	96.1	84.9	104.8	104.1	92.5	98.5	90.0	109.1	141.2	101.3	71.9	7月
93.2	79.2	95.4	70.5	102.7	115.6	80.9	81.0	90.6	71.3	98.5	81.4	104.5	131.4	101.1	78.1	8月
105.3	262.5	102.2	93.7	87.4	81.8	80.9	100.0	108.9	93.8	97.9	90.0	108.1	152.9	102.5	79.7	9月
100.6	114.6	101.0	91.6	90.7	89.6	82.7	85.7	102.7	82.5	98.6	85.7	104.9	154.9	102.5	75.0	10月
98.3	116.7	101.1	90.5	91.5	97.4	88.2	145.2	105.1	86.3	98.5	88.6	103.4	156.9	107.7	90.6	11月
99.4	122.9	99.3	90.5	90.8	71.4	81.6	104.8	99.1	87.5	97.6	104.3	109.1	186.3	98.7	85.9	12月
91.8	120.8	87.0	108.4	88.3	75.3	83.7	56.0	93.5	108.8	94.1	50.0	97.8	98.0	95.5	87.5	平成30年1月
93.2	87.5	100.1	145.3	86.5	61.0	83.8	53.6	103.3	138.8	96.6	55.7	97.7	107.8	101.1	103.1	2月
95.6	102.1	104.4	150.5	94.0	76.6	85.3	65.5	105.7	152.5	98.4	55.7	103.5	135.3	105.3	115.6	3月
101.9	89.6	101.3	117.9	98.8	83.1	87.7	60.7	112.1	165.0	97.8	57.1	103.9	135.3	103.1	96.9	4月
94.7	89.6	94.9	96.8	94.7	63.6	84.9	51.2	107.5	152.5	99.2	60.0	106.4	152.9	104.2	100.0	5月
98.1	79.2	106.1	89.5	92.0	70.1	82.4	40.5	112.7	155.0	102.3	64.3	107.5	107.8	108.6	100.1	6月

事業所規模 5人以上 続き

賃金指数(きまって支給する給与)

区分	調査産業計	建設業	製造業	電気・ガス・熱供給・水道業	情報通信業	運輸業,郵便業	卸売業,小売業	金融業,保険業
平成23年平均	95.7	87.2	102.9	86.6	95.8	86.4	90.3	89.3
24	94.8	88.4	103.2	82.7	80.5	85.1	85.2	91.4
25	94.0	98.0	98.5	72.4	82.2	90.7	84.6	100.4
26	95.6	102.1	96.3	99.0	84.4	90.6	85.1	99.4
27	100.0	100.0	100.0	100.0	100.0	100.0	100.0	100.0
28	98.5	111.8	101.4	x	101.6	100.3	88.0	95.4
29	99.6	129.8	99.9	x	97.9	98.8	93.1	92.9
6月	100.3	126.3	103.6	x	99.2	102.6	90.9	93.2
7月	99.0	130.8	102.0	97.4	96.6	97.0	92.7	95.3
8月	98.9	136.2	96.1	96.7	93.8	93.9	95.5	96.0
9月	97.3	121.5	100.4	96.4	93.4	93.4	94.2	90.9
10月	98.5	129.6	96.7	106.2	100.2	93.4	95.1	94.8
11月	98.2	133.9	96.0	108.3	97.9	92.5	91.9	92.4
12月	99.0	127.1	102.7	99.5	97.2	100.2	91.5	92.9
平成30年1月	89.9	90.5	97.0	96.4	91.2	89.8	95.7	94.8
2月	90.3	92.1	100.1	96.0	90.9	87.9	94.1	92.9
3月	91.8	96.8	100.3	96.8	90.7	89.7	92.2	95.1
4月	92.2	95.1	102.7	100.4	92.0	92.6	96.7	96.2
5月	90.0	85.6	99.1	99.1	80.3	85.8	92.6	94.4
6月	92.1	95.7	103.8	98.2	76.3	88.0	93.9	94.6

常用雇用指数

区分	調査産業計	建設業	製造業	電気・ガス・熱供給・水道業	情報通信業	運輸業,郵便業	卸売業,小売業	金融業,保険業
平成23年平均	97.5	100.1	121.8	217.6	121.0	126.9	97.4	124.4
24	99.8	96.6	127.1	221.1	116.8	113.6	98.0	116.0
25	100.5	94.6	131.7	237.4	109.8	106.2	98.2	109.2
26	100.6	97.4	122.4	165.4	102.4	101.7	100.2	100.8
27	100.0	100.0	100.0	100.0	100.0	100.0	100.0	100.0
28	102.0	104.4	105.8	x	100.2	103.1	101.8	95.1
29	104.2	107.6	108.5	x	100.3	106.6	104.6	91.8
6月	104.6	107.4	114.1	x	100.9	107.0	105.1	93.4
7月	104.7	108.3	109.8	168.1	101.5	107.4	105.0	92.4
8月	104.3	108.5	103.5	167.8	99.7	108.4	105.4	92.4
9月	105.1	109.5	110.2	167.8	100.4	109.5	105.4	91.4
10月	104.3	109.8	100.8	170.7	99.8	110.1	104.8	91.4
11月	104.3	109.5	102.2	170.7	99.6	106.2	105.1	90.8
12月	105.3	109.1	110.4	170.4	100.1	106.8	105.4	90.7
平成30年1月	105.8	106.3	126.0	228.2	97.4	106.3	105.1	89.5
2月	103.2	76.3	126.2	231.2	97.4	106.0	105.2	89.5
3月	102.7	75.7	127.8	229.6	97.4	106.0	104.4	89.3
4月	105.7	104.8	129.6	234.3	100.9	107.3	104.5	91.6
5月	105.7	106.4	130.2	233.1	103.3	106.7	105.1	90.9
6月	105.8	106.6	127.9	233.4	102.9	106.0	104.5	91.5

(H27年平均 = 100)

不動産業, 物品 賃貸業	学術研究, 専 門・技術サービ ス業	宿泊業, 飲食 サービス業	生活関連サービ ス業, 娯楽業	教育, 学習支援 業	医療, 福祉	複合サービス業	サービス業(他 に分類されない もの)	区 分
150.7	95.6	102.9	85.9	125.9	91.5	97.3	91.4	平成23年平均
84.6	93.5	99.0	86.4	121.5	96.7	89.2	91.4	24
100.3	96.7	113.4	87.4	98.8	93.9	99.5	99.4	25
145.9	105.0	103.2	90.7	94.4	97.5	108.5	101.7	26
100.0	100.0	100.0	100.0	100.0	100.0	100.0	100.0	27
151.4	97.0	101.0	97.2	96.0	101.5	98.7	103.5	28
123.4	95.5	100.0	92.4	98.5	99.7	112.3	101.9	29
130.1	95.8	98.5	86.4	102.7	101.8	111.3	107.0	平成29年6月
105.2	91.4	98.5	97.0	96.1	99.1	113.2	98.6	7月
105.9	94.3	103.8	95.1	94.3	97.3	112.2	99.4	8月
102.4	91.5	92.7	96.0	95.8	98.4	115.9	99.4	9月
118.1	93.1	93.1	96.9	95.8	98.5	112.2	98.6	10月
117.7	92.1	96.2	98.3	95.2	98.0	109.1	102.5	11月
116.5	91.0	96.5	93.3	97.0	100.5	118.2	98.8	12月
115.2	77.7	93.8	111.7	100.6	83.0	106.3	106.1	平成30年1月
105.8	78.4	93.3	110.2	105.2	83.0	108.3	111.3	2月
106.6	81.1	99.4	116.0	103.2	85.6	111.2	113.5	3月
119.3	79.1	104.0	114.3	96.4	83.9	112.9	109.7	4月
111.3	78.3	99.6	111.4	101.9	84.4	107.9	110.4	5月
113.6	79.9	97.9	108.1	106.0	85.6	107.1	114.4	6月

(H27年平均 = 100)

不動産業, 物品 賃貸業	学術研究, 専 門・技術サービ ス業	宿泊業, 飲食 サービス業	生活関連サービ ス業, 娯楽業	教育, 学習支援 業	医療, 福祉	複合サービス業	サービス業(他 に分類されない もの)	区 分
76.0	130.5	89.3	95.0	100.4	82.4	72.5	100.1	平成23年平均
82.0	122.6	93.7	96.8	100.6	90.2	71.6	103.0	24
87.7	115.7	93.9	102.3	96.7	93.8	70.9	106.0	25
85.8	107.6	94.8	100.2	96.3	98.8	69.2	102.9	26
100.0	100.0	100.0	100.0	100.0	100.0	100.0	100.0	27
101.0	96.4	111.1	102.1	102.2	99.4	92.1	101.8	28
97.4	94.3	120.7	104.6	99.0	99.3	98.6	109.0	29
98.2	94.1	118.9	104.3	97.3	99.5	99.4	108.7	平成29年6月
96.9	94.1	123.9	106.2	97.1	99.6	99.7	108.5	7月
97.1	93.7	124.5	104.5	97.9	99.4	99.2	108.0	8月
94.8	92.6	127.8	103.2	98.4	99.1	98.3	108.4	9月
95.0	92.6	123.5	104.6	98.7	100.0	98.3	108.4	10月
94.1	93.5	122.5	109.0	98.8	100.1	99.1	109.9	11月
93.7	92.8	126.9	107.6	98.8	99.7	100.2	111.0	12月
68.2	92.6	125.4	105.4	98.2	100.4	99.7	111.2	平成30年1月
68.1	92.5	118.2	107.4	98.1	99.9	100.0	111.2	2月
67.3	91.7	114.7	108.1	96.7	100.2	99.6	110.7	3月
71.0	91.3	118.6	111.4	97.3	101.2	99.4	110.2	4月
70.1	90.7	119.5	108.2	97.0	100.4	99.2	110.8	5月
69.2	91.9	120.5	114.0	96.9	100.7	99.1	111.6	6月

《事業所規模 30人以上》

1. 賃金の動き(1表参照)

		対前月比(差)	対前年同月比(差)
現金給与総額	446,260 円	78.6 %	△ 8.4 %
きまって支給する給与	250,093 円	3.2 %	△ 6.5 %
特別に支払われた給与	196,167 円	188,561 円	△ 23,233 円

2. 労働時間の動き(2表参照)

出勤日数	20.0 日	1.1 日	0.0 日
総実労働時間	154.7 時間	5.5 %	0.2 %
所定外労働時間	9.5 時間	3.3 %	5.5 %

3. 雇用の動き(3表参照)

常用労働者数	118,544 人	△ 0.5 %	2.6 %
パート労働者比率	21.1 %	0.0 pt	0.2 pt
労働異動率			
入職率	1.46 %		0.08 pt
離職率	1.65 %		0.72 pt

《事業所規模 30人以上》

(1表) 月間現金給与額 (単位:円、%)

産 業	現金給与総額			きまって支給する給与			所定内給与			特別に支払われた給与		
	対前月 増減率	対前年同月 増減率		対前月 増減率	対前年同月 増減率		対前月 増減率	対前年同月 増減率		対前月 増減率	対前年同月 増減率	
全国(調査産業計・確報値)	546,531	76.5	3.0	295,074	0.8	1.3	270,222	0.7	1.1	251,457	234,543	12,631
高知県(調査産業計)	446,260	78.6	△ 8.4	250,093	3.2	△ 6.5	232,517	2.9	△ 5.6	196,167	188,561	△ 23,233
建設業	x	x	x	x	x	x	x	x	x	x	x	x
製造業	460,947	93.8	26.6	254,048	7.0	3.3	226,576	5.9	1.6	206,899	206,466	88,859
電気・ガス・熱供給・水道業	x	x	x	x	x	x	x	x	x	x	x	x
情報通信業	728,293	105.0	△ 2.3	329,725	△ 6.8	△ 14.3	296,918	△ 5.8	△ 17.9	398,568	397,289	37,955
運輸業、郵便業	342,140	42.7	△ 3.5	240,031	0.2	△ 7.8	201,918	0.6	△ 13.4	102,109	101,846	8,331
卸売業、小売業	242,744	27.0	△ 3.8	190,678	△ 0.1	3.6	182,504	△ 0.1	5.0	52,066	51,872	△ 15,960
金融業、保険業	681,381	119.4	17.7	305,143	△ 0.9	△ 6.5	294,552	△ 0.9	△ 4.9	376,238	373,769	123,823
不動産業、物品賃貸業	288,195	77.7	x	163,150	0.6	x	149,702	0.9	x	125,045	125,045	x
学術研究、専門・技術サービス業	896,585	180.1	△ 8.9	316,884	△ 0.8	△ 11.0	292,632	0.1	△ 10.2	579,701	579,032	△ 47,780
宿泊業、飲食サービス業	172,281	27.2	2.2	131,149	△ 3.1	△ 6.3	120,537	△ 2.0	△ 4.1	41,132	41,044	12,518
生活関連サービス業、娯楽業	290,315	51.1	23.9	194,511	1.3	13.9	184,370	1.5	16.3	95,804	95,794	32,269
教育、学習支援業	795,819	159.5	8.9	325,487	6.1	12.1	314,936	5.7	10.8	470,332	470,332	29,560
医療、福祉	521,888	79.8	△ 20.1	278,071	1.2	△ 14.9	262,450	0.5	△ 11.1	243,817	228,409	△ 82,970
複合サービス業	478,008	33.8	△ 18.9	256,864	△ 0.4	△ 6.8	250,474	0.9	△ 4.0	221,144	121,699	△ 92,992
サービス業(他に分類されないもの)	290,321	63.8	24.4	188,789	6.6	16.3	177,548	6.9	15.1	101,532	101,324	30,506

注) ① 特別に支払われた給与については指数を作成していないため、実数による増減差です。
 ② 「現金給与総額」＝「きまって支給する給与」＋「特別に支払われた給与」・「きまって支給する給与」＝「所定内給与」＋「超過労働給与」
 ③ 「-」は該当データの無いものを示し、「x」は標本数が稀少につき秘匿のため公表できないもの、「0」は集計単位未満のデータ量を示す。

《事業所規模 30人以上》

(2表) 月間実労働時間数および出勤日数 (単位:時間、日、%)

産 業	総実労働時間			所定内労働時間			所定外労働時間			出勤日数		
	対前月 増減率	対前年同月 増減率		対前月 増減率	対前年同月 増減率		対前月 増減率	対前年同月 増減率		対前月 増減率	対前年同月 増減率	
全国(調査産業計・確報値)	152.7	4.2	△ 1.0	140.3	4.5	△ 1.1	12.4	0.0	0.8	19.3	0.8	△ 0.3
高知県(調査産業計)	154.7	5.5	0.2	145.2	5.6	△ 0.1	9.5	3.3	5.5	20.0	1.1	0.0
建設業	x	x	x	x	x	x	x	x	x	x	x	x
製造業	189.5	23.9	9.1	173.1	24.2	8.1	16.4	20.6	20.7	23.1	4.3	2.1
電気・ガス・熱供給・水道業	x	x	x	x	x	x	x	x	x	x	x	x
情報通信業	154.6	△ 2.3	△ 2.6	141.8	△ 0.9	△ 4.1	12.8	△ 15.2	16.4	19.7	0.2	△ 1.1
運輸業、郵便業	187.7	3.9	3.3	157.2	3.6	△ 3.0	30.5	5.5	54.9	19.2	0.9	△ 1.9
卸売業、小売業	146.2	1.3	△ 2.8	140.1	1.9	△ 2.2	6.1	△ 10.3	△ 15.3	19.8	0.4	△ 0.5
金融業、保険業	153.4	3.0	△ 1.3	147.1	3.1	△ 0.2	6.3	0.0	△ 21.2	19.6	0.5	△ 0.3
不動産業、物品賃貸業	139.5	4.7	x	132.0	5.0	x	7.5	△ 1.3	x	18.6	0.9	x
学術研究、専門・技術サービス業	159.8	5.2	△ 5.8	148.0	6.7	△ 5.8	11.8	△ 10.6	△ 5.6	19.7	1.1	△ 1.0
宿泊業、飲食サービス業	124.4	△ 1.0	△ 4.0	112.7	△ 1.8	△ 3.3	11.7	7.3	△ 10.7	18.1	△ 0.5	△ 1.0
生活関連サービス業、娯楽業	127.2	△ 0.2	1.5	121.7	0.2	2.0	5.5	△ 8.3	△ 6.8	18.8	0.1	1.1
教育、学習支援業	133.3	2.5	△ 7.4	129.1	2.6	△ 8.0	4.2	△ 2.3	20.0	17.4	0.6	△ 1.5
医療、福祉	151.7	2.6	△ 1.2	146.7	2.4	0.2	5.0	8.7	△ 30.6	19.7	0.4	0.1
複合サービス業	156.3	1.0	△ 1.2	152.4	2.9	0.9	3.9	△ 41.8	△ 46.5	20.5	1.0	0.2
サービス業(他に分類されないもの)	137.7	4.1	19.9	130.1	4.3	18.6	7.6	0.0	46.1	20.0	1.0	0.7

注) 出勤日数については指数を作成していないので、実数による増減差です。

(図1) 賃金・労働時間・常用雇用指数(平成27年平均=100)の変化(事業所規模30人以上)

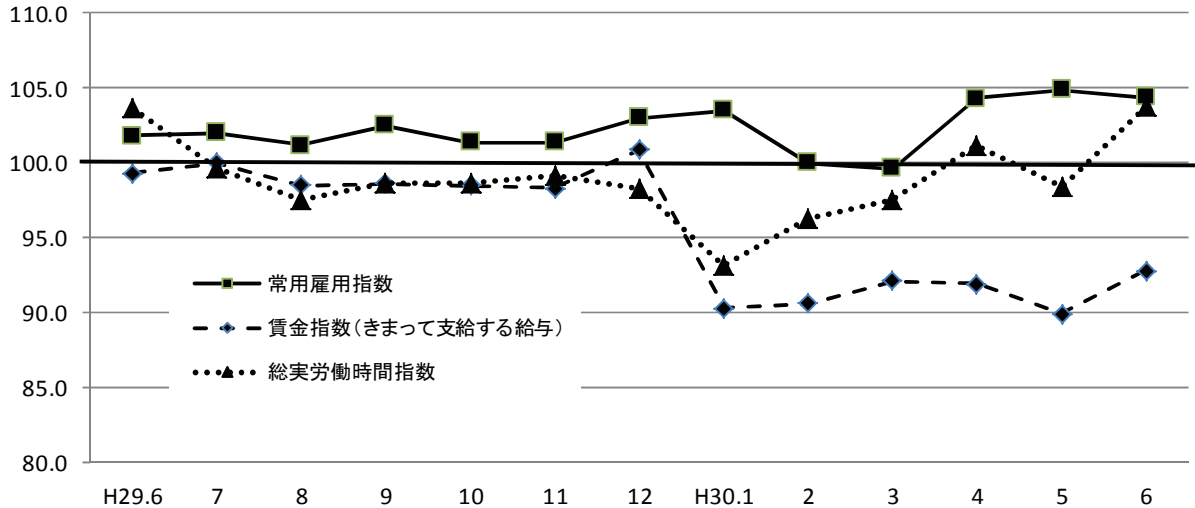

《 事業所規模 30人以上 》

(3表) 常用労働者数および労働異動率

(単位:人、%、ポイント)

産 業	本調査期末常用労働者数			労働異動率				
	対前月増減率	対前年同月増減率	パートタイム労働者比率	入職率	対前年同月増減差	離職率	対前年同月増減差	
全国(調査産業計・確報値)	29,581,353	△ 0.1	1.3	25.0	1.55	△ 0.02	1.51	0.07
高知県(調査産業計)	118,544	△ 0.5	2.6	21.1	1.46	0.08	1.65	0.72
建設業	x	x	x	x	x	x	x	x
製造業	13,816	△ 2.2	18.6	10.2	1.15	0.29	0.89	0.62
電気・ガス・熱供給・水道業	x	x	x	x	x	x	x	x
情報通信業	1,894	0.5	3.0	7.8	1.23	0.95	0.16	△ 0.60
運輸業, 郵便業	6,422	△ 0.4	3.8	14.7	1.02	0.10	1.40	1.36
卸売業, 小売業	18,348	△ 3.0	1.9	38.6	0.87	△ 1.11	3.92	2.74
金融業, 保険業	2,082	△ 0.2	△ 0.8	6.7	1.01	0.54	1.20	0.14
不動産業, 物品賃貸業	914	△ 0.5	x	48.6	0.54	x	1.09	x
学術研究, 専門・技術サービス業	1,373	0.0	△ 8.9	11.2	0.00	△ 0.11	0.00	0.00
宿泊業, 飲食サービス業	6,177	0.2	1.0	65.8	2.66	△ 0.27	2.42	△ 0.48
生活関連サービス業, 娯楽業	3,299	2.9	2.8	42.8	4.09	3.07	1.19	△ 0.53
教育, 学習支援業	9,040	1.2	2.4	22.8	1.61	1.54	0.24	△ 0.69
医療, 福祉	41,105	0.2	0.7	11.8	1.70	0.46	1.58	0.63
複合サービス業	2,486	△ 0.2	△ 1.8	1.8	0.32	△ 0.37	0.52	△ 0.55
サービス業(他に分類されないもの)	6,624	0.9	4.9	33.8	2.24	0.11	1.36	△ 0.31

注) ①労働異動率については指数を作成していないので、実数による増減差です。

平成30年6月

《 事業所規模 30人以上 》

(4表) 産業別・就業形態別常用労働者数、月間給与額、労働時間数等

(単位:人、円、日、時間)

就業形態	産 業	本調査期末労働者数	現金給与総額	きまって支給する給与		特別に支払われた給与	出勤数	総労働時間	実所定内労働時間	所定外労働時間	
				所定内給与	超過労働給与						
一般労働者	調査産業計	93,545	533,695	288,919	267,765	21,154	244,776	20.9	169.8	158.7	11.1
	製造業	12,401	498,177	269,114	238,941	30,173	229,063	23.5	196.4	178.5	17.9
	卸売業, 小売業	11,268	312,905	241,345	230,474	10,871	71,560	20.4	161.9	154.0	7.9
	医療, 福祉	36,261	567,090	294,272	277,134	17,138	272,818	20.3	159.3	153.9	5.4
パートタイム労働者	調査産業計	24,999	117,384	104,051	99,932	4,119	13,333	16.4	97.9	94.2	3.7
	製造業	1,415	135,787	122,469	118,596	3,873	13,318	19.6	129.0	125.8	3.2
	卸売業, 小売業	7,080	128,522	108,191	104,408	3,783	20,331	18.7	120.8	117.5	3.3
	医療, 福祉	4,844	178,932	155,148	151,037	4,111	23,784	15.8	93.7	91.8	1.9

平成30年6月

統計表: 事業所規模 30人以上

賃金指数(現金給与総額)

区分	調査産業計		建設業		製造業		電気・ガス・熱供給・水道業		情報通信業		運輸業,郵便業		卸売業,小売業		金融業,保険業	
	名目	実質	名目	実質	名目	実質	名目	実質	名目	実質	名目	実質	名目	実質	名目	実質
平成23年平均	98.9	103.7	103.3	108.3	104.5	109.5	x	x	110.5	115.8	99.3	104.1	104.3	109.3	76.6	80.3
24	99.8	104.5	93.8	98.2	98.1	102.7	94.6	99.1	99.3	104.0	91.2	95.5	109.9	115.1	69.5	72.8
25	96.8	101.3	95.5	99.9	95.0	99.4	87.8	91.8	98.3	102.8	89.7	93.8	105.2	110.0	70.3	73.5
26	95.7	97.0	100.4	101.7	96.4	97.7	x	x	101.9	103.2	88.1	89.3	102.2	103.5	72.6	73.6
27	100.0	100.0	100.0	100.0	100.0	100.0	100.0	100.0	100.0	100.0		100.0	100.0	100.0	100.0	100.0
28	98.7	98.8	x	x	101.3	101.4	x	x	99.8	99.9	99.2	99.3	103.0	103.1	87.6	87.7
29	98.6	97.8	x	x	105.9	105.1	x	x	100.2	99.4	93.9	93.2	105.0	104.2	81.1	80.5
平成29年6月	149.6	148.7	x	x	129.8	129.0	x	x	149.0	148.1	118.3	117.6	122.1	121.4	112.4	111.7
7月	94.0	93.6	x	x	125.1	124.6	x	x	96.8	96.4	94.5	94.1	132.0	131.5	76.2	75.9
8月	84.0	83.3	x	x	84.9	84.2	x	x	77.3	76.7	84.8	84.1	93.1	92.4	67.8	67.3
9月	84.7	83.9	x	x	122.6	121.4	x	x	75.9	75.1	85.4	84.6	88.5	87.6	61.9	61.3
10月	82.5	81.5	x	x	83.5	82.5	x	x	82.9	81.9	86.5	85.5	90.7	89.6	63.2	62.5
11月	83.3	82.1	x	x	91.4	90.0	x	x	107.4	105.8	87.4	86.1	86.1	84.8	76.8	75.7
12月	183.5	180.6	x	x	166.6	164.0	x	x	195.3	192.2	146.1	143.8	181.7	178.8	120.3	118.4
平成30年1月	77.4	76.2	x	x	89.3	87.9	x	x	81.9	80.6	83.9	82.6	92.2	90.7	61.9	60.9
2月	75.2	74.1	x	x	86.0	84.7	x	x	82.4	81.2	81.9	80.7	92.3	90.9	59.0	58.1
3月	80.8	79.9	x	x	95.3	94.3	x	x	87.1	86.2	86.9	86.0	96.1	95.1	63.1	62.4
4月	77.4	76.6	x	x	87.2	86.3	x	x	82.7	81.9	85.1	84.3	98.2	97.2	63.8	63.2
5月	76.7	75.9	x	x	84.8	83.9	x	x	71.0	70.2	80.0	79.1	92.5	91.5	60.3	59.6
6月	137.1	135.7	x	x	164.3	162.7	x	x	145.6	144.2	114.2	113.1	117.5	116.3	132.3	131.0

注) 実質賃金指数算出のための消費者物価指数は「高知市の持家の帰属家賃を除く総合」指数を使用しています。

労働時間指数

区分	調査産業計		建設業		製造業		電気・ガス・熱供給・水道業		情報通信業		運輸業,郵便業		卸売業,小売業		金融業,保険業	
	総実	所定外	総実	所定外	総実	所定外	総実	所定外	総実	所定外	総実	所定外	総実	所定外	総実	所定外
平成23年平均	103.4	96.5	98.6	80.6	100.4	93.1	x	x	129.2	248.4	99.8	75.0	102.1	87.0	90.4	35.6
24	103.2	93.5	98.8	82.3	99.4	91.8	100.4	51.4	114.4	177.0	94.5	69.2	104.1	95.3	94.2	51.3
25	101.4	88.6	100.1	92.5	98.7	92.2	98.5	54.1	109.8	155.4	92.1	78.2	103.3	97.7	93.9	72.9
26	100.2	90.2	104.1	116.7	97.3	89.6	x	x	103.0	117.5	93.4	88.3	101.8	93.2	96.2	87.0
27	100.0	100.0	100.0	100.0	100.0	100.0	100.0	100.0	100.0	100.0	100.0	100.0	100.0	100.0	100.0	100.0
28	99.2	93.3	x	x	97.4	87.4	x	x	100.2	107.4	97.1	89.2	99.7	105.5	100.9	92.9
29	98.4	86.0	x	x	97.7	86.2	x	x	99.6	106.6	93.1	60.4	98.9	104.0	98.5	62.5
平成29年6月	103.6	81.1	x	x	103.6	86.6	x	x	102.1	103.8	95.3	53.2	101.7	93.5	103.6	66.1
7月	99.6	85.6	x	x	100.9	80.9	x	x	102.8	91.5	93.2	51.6	98.9	90.9	102.3	77.7
8月	97.5	80.2	x	x	92.2	82.8	x	x	99.0	95.3	89.2	53.8	101.8	126.0	97.9	60.3
9月	98.7	80.2	x	x	101.4	81.5	x	x	103.5	97.2	92.0	51.6	99.7	102.6	98.2	52.1
10月	98.6	81.1	x	x	99.4	84.7	x	x	98.3	121.7	94.1	62.7	96.1	81.8	99.8	66.1
11月	99.2	88.3	x	x	100.2	84.7	x	x	104.8	145.3	99.0	73.5	97.5	87.0	96.3	56.2
12月	98.3	94.6	x	x	99.0	87.9	x	x	96.7	106.6	100.2	88.6	96.9	98.7	98.1	52.1
平成30年1月	93.2	75.7	x	x	85.6	77.1	x	x	98.4	162.3	88.6	71.4	98.0	105.2	96.4	49.6
2月	96.3	70.3	x	x	100.4	94.9	x	x	96.4	167.9	96.3	71.9	95.3	84.4	90.5	36.4
3月	97.5	78.4	x	x	97.1	94.9	x	x	108.5	172.6	96.1	86.5	91.6	84.4	97.1	43.0
4月	101.1	84.7	x	x	103.2	98.1	x	x	104.7	173.6	100.5	85.7	102.5	105.2	98.9	51.2
5月	98.4	82.9	x	x	91.2	86.6	x	x	101.7	142.5	94.7	78.1	97.6	88.3	99.4	52.1
6月	103.8	85.6	x	x	113.0	104.5	x	x	99.4	120.8	98.4	82.4	98.9	79.2	102.3	52.1

(H27年平均 = 100)

不動産業, 物品賃貸業		学術研究, 専門・技術サービス業		宿泊業, 飲食サービス業		生活関連サービス業, 娯楽業		教育, 学習支援業		医療, 福祉		複合サービス業		サービス業(他に分類されないもの)		区分
名目	実質	名目	実質	名目	実質	名目	実質	名目	実質	名目	実質	名目	実質	名目	実質	
148.3	155.5	95.5	100.1	111.2	116.6	76.1	79.8	132.5	138.9	89.5	93.8	93.9	98.4	114.2	119.7	平成23年平均
x	x	101.7	106.5	97.2	101.8	71.5	74.9	134.6	140.9	95.7	100.2	96.1	100.6	114.7	120.1	24
x	x	97.7	102.2	97.3	101.8	88.8	92.9	112.8	118.0	94.9	99.3	x	x	109.3	114.3	25
x	x	107.7	109.1	96.9	98.2	99.4	100.7	97.9	99.2	94.2	95.4	x	x	99.6	100.9	26
100.0	100.0	100.0	100.0	100.0	100.0	100.0	100.0	100.0	100.0	100.0	100.0	100.0	100.0	100.0	100.0	27
92.6	92.7	104.2	104.3	105.1	105.2	99.6	99.7	91.2	91.3	99.5	99.6	107.4	107.5	106.7	106.8	28
x	x	102.4	101.6	111.4	110.5	103.2	102.4	102.0	101.2	97.3	96.5	104.8	104.0	109.2	108.3	29
x	x	218.9	217.6	127.2	126.4	120.6	119.9	193.2	192.0	161.0	160.0	177.0	175.9	142.1	141.3	6月
x	x	76.6	76.3	109.2	108.8	131.5	131.0	79.8	79.5	82.8	82.5	85.5	85.2	108.0	107.6	7月
x	x	80.9	80.3	111.0	110.1	97.0	96.2	78.7	78.1	78.7	78.1	79.4	78.8	97.2	96.4	8月
x	x	77.7	76.9	100.2	99.2	98.5	97.5	77.9	77.1	80.4	79.6	89.9	89.0	98.9	97.9	9月
x	x	79.0	78.1	101.6	100.4	98.7	97.5	78.9	78.0	81.6	80.6	78.1	77.2	105.2	104.0	10月
x	x	77.6	76.5	104.5	103.0	98.2	96.7	78.1	76.9	80.2	79.0	77.3	76.2	97.8	96.4	11月
x	x	224.5	221.0	149.8	147.4	147.3	145.0	249.3	245.4	194.0	190.9	237.4	233.7	158.2	155.7	12月
x	x	68.0	66.9	102.7	101.1	105.8	104.1	81.1	79.8	71.3	70.2	75.0	73.8	105.6	103.9	平成30年1月
77.3	76.2	70.0	69.0	98.4	96.9	107.8	106.2	83.4	82.2	66.6	65.6	75.5	74.4	111.5	109.9	2月
79.2	78.3	74.3	73.5	102.2	101.1	117.1	115.8	87.2	86.3	72.8	72.0	87.5	86.5	114.5	113.3	3月
78.2	77.4	71.6	70.9	103.8	102.8	108.6	107.5	73.0	72.3	67.2	66.5	124.0	122.8	114.1	113.0	4月
77.3	76.5	71.2	70.4	102.2	101.1	98.9	97.8	81.0	80.1	71.5	70.7	107.3	106.1	107.9	106.7	5月
137.4	136.0	199.5	197.5	130.0	128.7	149.4	147.9	210.3	208.2	128.6	127.3	143.5	142.1	176.8	175.0	6月

(H27年平均 = 100)

不動産業, 物品賃貸業		学術研究, 専門・技術サービス業		宿泊業, 飲食サービス業		生活関連サービス業, 娯楽業		教育, 学習支援業		医療, 福祉		複合サービス業		サービス業(他に分類されないもの)		区分
総実	所定外	総実	所定外	総実	所定外	総実	所定外	総実	所定外	総実	所定外	総実	所定外	総実	所定外	
104.1	35.7	99.1	67.0	111.6	46.5	84.9	60.3	126.4	186.3	100.3	102.8	95.2	64.0	111.5	137.5	平成23年平均
x	x	98.1	78.7	108.7	55.7	83.5	59.3	121.3	209.0	102.4	104.8	102.6	78.1	112.4	130.7	24
x	x	98.6	101.0	109.8	81.5	95.5	87.8	107.1	73.8	101.2	95.1	x	x	111.5	129.0	25
x	x	100.5	136.7	107.8	92.7	100.2	94.3	94.9	73.1	101.7	94.7	x	x	107.1	106.2	26
100.0	100.0	100.0	100.0	100.0	100.0	100.0	100.0	100.0	100.0	100.0	100.0	100.0	100.0	100.0	100.0	27
97.5	94.4	99.8	93.6	106.2	134.1	95.8	85.6	102.1	102.7	98.5	89.2	99.2	117.0	102.0	98.8	28
x	x	100.9	94.5	113.7	170.1	96.4	73.4	97.0	84.0	98.5	92.4	102.9	98.5	98.9	97.7	29
x	x	111.1	103.3	113.6	161.7	92.7	69.4	115.4	94.6	104.2	85.7	105.5	91.3	97.0	83.9	6月
x	x	96.9	71.1	115.8	166.7	101.9	72.9	98.1	83.8	97.5	89.3	109.1	81.3	98.5	96.8	7月
x	x	102.9	65.3	121.8	192.6	100.7	72.9	91.9	73.0	98.4	77.4	101.9	88.8	97.0	88.7	8月
x	x	100.6	92.6	105.5	139.5	100.3	78.8	97.3	127.0	97.8	88.1	107.5	105.0	99.8	98.4	9月
x	x	106.4	95.0	109.7	163.0	97.6	75.3	101.0	91.9	98.9	83.3	101.3	111.3	99.6	100.0	10月
x	x	99.7	90.1	114.7	181.5	99.9	82.4	94.9	75.7	98.8	88.1	98.9	112.5	101.8	122.6	11月
x	x	95.0	76.0	116.1	174.1	98.2	78.8	92.8	91.9	98.0	107.1	104.4	117.5	99.8	101.6	12月
x	x	89.4	93.4	111.3	129.6	94.1	60.0	90.0	64.9	94.0	44.0	94.1	35.0	104.9	114.5	平成30年1月
87.9	148.2	94.6	110.7	103.7	109.9	98.3	76.5	91.8	73.0	97.7	47.6	94.7	42.5	109.5	127.4	2月
89.8	176.8	105.6	147.1	109.4	144.4	93.0	84.7	101.8	83.8	99.1	51.2	97.7	71.3	114.5	137.1	3月
93.3	150.0	98.4	122.3	111.9	151.9	101.8	87.1	101.7	91.9	98.0	51.2	99.4	82.5	112.0	122.6	4月
85.8	135.7	99.5	109.1	110.2	134.6	94.2	70.6	104.3	116.2	100.3	54.8	103.2	83.8	111.7	122.6	5月
89.8	133.9	104.7	97.5	109.0	144.4	94.1	64.7	106.9	113.5	102.9	59.5	104.2	48.8	116.3	122.6	6月

事業所規模 30人以上 続き

賃金指数(きまって支給する給与)

区分	調査産業計	建設業	製造業	電気・ガス・熱供給・水道業	情報通信業	運輸業,郵便業	卸売業,小売業	金融業,保険業
平成23年平均	99.4	99.8	106.5	x	112.2	94.3	107.7	86.9
24	99.0	93.6	101.4	80.7	101.2	86.6	111.6	87.1
25	96.4	97.3	97.1	79.8	99.4	86.4	106.2	88.7
26	95.1	101.4	92.3	x	98.1	86.1	102.4	88.5
27	100.0	100.0	100.0	100.0	100.0	100.0	100.0	100.0
28	99.0	x	99.1	x	98.9	96.7	102.5	98.3
29	98.8	x	101.3	x	98.1	92.3	104.1	91.7
6月	99.3	x	104.5	x	96.1	93.3	106.2	93.0
7月	100.0	x	105.3	x	96.3	91.3	104.0	96.3
8月	98.5	x	98.0	x	96.5	90.9	110.9	97.7
9月	98.6	x	104.2	x	92.2	91.6	105.5	87.1
10月	98.5	x	98.4	x	103.6	92.8	106.3	92.8
11月	98.3	x	98.8	x	105.3	93.8	102.5	87.9
12月	100.9	x	106.2	x	103.5	100.8	100.0	90.9
平成30年1月	90.3	x	99.0	x	102.4	90.1	109.8	90.4
2月	90.6	x	102.4	x	103.0	87.6	109.4	86.3
3月	92.1	x	101.8	x	100.8	88.5	108.0	88.9
4月	91.9	x	103.8	x	103.3	91.1	114.6	90.3
5月	89.9	x	100.9	x	88.4	85.8	110.1	87.8
6月	92.8	x	107.9	x	82.4	86.0	110.0	87.0

常用雇用指数

区分	調査産業計	建設業	製造業	電気・ガス・熱供給・水道業	情報通信業	運輸業,郵便業	卸売業,小売業	金融業,保険業
平成23年平均	94.8	116.2	105.6	x	113.3	122.6	102.6	127.6
24	99.7	110.0	123.0	132.2	108.5	113.0	101.7	117.2
25	99.9	101.4	120.9	139.7	102.1	105.5	100.1	111.7
26	100.4	98.0	119.1	x	99.6	99.2	101.5	101.2
27	100.0	100.0	100.0	100.0	100.0	100.0	100.0	100.0
28	101.3	x	99.4	x	101.1	103.4	103.3	95.3
29	101.5	x	92.7	x	102.1	103.9	106.5	95.4
6月	101.8	x	97.4	x	102.8	103.9	105.5	95.8
7月	102.0	x	97.5	x	102.6	103.2	106.2	94.9
8月	101.2	x	87.5	x	101.9	103.5	107.2	95.3
9月	102.5	x	97.8	x	101.8	103.5	107.5	96.4
10月	101.4	x	84.1	x	101.9	103.9	107.9	96.4
11月	101.4	x	86.5	x	101.8	103.7	108.5	95.3
12月	103.0	x	97.3	x	101.5	106.1	110.3	96.0
平成30年1月	103.5	x	110.9	x	100.8	106.1	110.1	94.8
2月	100.0	x	112.6	x	100.8	106.2	110.7	95.0
3月	99.6	x	116.3	x	100.8	106.2	107.9	94.2
4月	104.3	x	117.9	x	103.9	108.4	108.1	95.9
5月	104.9	x	118.1	x	105.4	108.2	110.9	95.2
6月	104.4	x	115.5	x	105.9	107.8	107.5	95.0

(H27年平均 = 100)

不動産業, 物品 賃貸業	学術研究, 専 門・技術サービ ス業	宿泊業, 飲食 サービス業	生活関連サービ ス業, 娯楽業	教育, 学習支援 業	医療, 福祉	複合サービス業	サービス業(他 に分類されない もの)	区 分
141.1	94.8	111.1	74.8	133.1	90.2	101.4	111.3	平成23年平均
x	94.6	98.9	74.0	127.0	94.7	92.5	111.1	24
x	95.7	98.6	91.1	106.6	94.4	x	105.7	25
x	102.7	96.2	102.5	93.2	95.4	x	100.7	26
100.0	100.0	100.0	100.0	100.0	100.0	100.0	100.0	27
98.7	98.0	106.0	97.7	97.9	99.0	103.8	106.1	28
x	98.5	112.1	102.3	101.0	98.2	101.0	107.7	29
x	99.5	112.0	96.6	99.5	97.9	103.5	108.6	平成29年6月
x	96.2	113.3	106.5	103.4	97.7	105.3	107.8	7月
x	101.6	117.5	106.7	102.0	95.6	99.2	106.8	8月
x	97.6	106.3	108.3	101.1	97.8	109.0	108.6	9月
x	99.3	107.8	108.5	102.3	97.5	95.9	109.1	10月
x	97.5	110.8	108.0	101.3	97.6	96.6	107.4	11月
x	95.6	112.9	106.6	105.2	100.7	108.2	110.5	12月
x	85.3	108.9	115.7	105.2	81.0	93.8	115.5	平成30年1月
91.9	87.1	104.3	118.5	108.2	80.8	94.2	122.4	2月
94.3	92.9	108.2	116.9	108.6	83.6	99.7	122.0	3月
93.1	89.8	109.7	119.3	94.7	81.8	103.3	119.6	4月
92.0	89.3	108.3	108.7	105.1	82.3	96.9	118.5	5月
92.5	88.6	104.9	110.0	111.5	83.3	96.5	126.3	6月

(H27年平均 = 100)

不動産業, 物品 賃貸業	学術研究, 専 門・技術サービ ス業	宿泊業, 飲食 サービス業	生活関連サービ ス業, 娯楽業	教育, 学習支援 業	医療, 福祉	複合サービス業	サービス業(他 に分類されない もの)	区 分
60.3	124.0	88.0	94.3	105.5	80.7	54.9	102.8	平成23年平均
x	112.7	93.6	95.0	105.1	90.2	40.4	105.4	24
x	107.7	98.8	95.6	103.7	93.6	x	103.5	25
x	101.7	101.0	97.6	102.1	97.7	x	103.5	26
100.0	100.0	100.0	100.0	100.0	100.0	100.0	100.0	27
107.3	100.3	105.1	104.8	100.8	101.2	83.8	100.1	28
x	100.0	108.1	104.0	96.5	102.1	93.5	100.1	29
x	99.9	106.5	102.9	93.9	102.8	93.3	100.3	平成29年6月
x	99.8	108.3	106.1	93.8	102.7	93.9	100.1	7月
x	99.8	108.9	103.9	95.8	102.3	93.0	99.8	8月
x	99.8	113.2	104.7	96.1	101.9	92.3	100.6	9月
x	99.8	114.2	103.7	96.5	102.4	92.3	100.3	10月
x	100.2	110.3	103.9	96.6	102.1	92.3	100.2	11月
x	100.2	106.4	104.2	96.6	102.1	92.9	101.6	12月
x	94.9	106.8	103.3	95.7	102.9	92.9	102.4	平成30年1月
61.3	94.9	105.2	103.6	94.4	102.7	93.2	103.1	2月
63.2	95.5	104.0	101.0	92.8	102.3	93.2	103.3	3月
62.5	91.8	105.3	103.4	95.0	103.5	92.4	103.6	4月
63.7	91.0	107.3	102.9	95.0	103.3	91.8	104.3	5月
63.3	91.0	107.6	105.8	96.2	103.5	91.6	105.2	6月

高知県の主要統計

人口動態

資料:厚生労働省ホームページ
03-5253-1111

(単位:人・組)

	出生数	死亡数	死産数	婚姻件数	離婚件数
平成 25 年	5 266	10 243	124	3 257	1 442
26	5 015	9 984	149	3 116	1 364
27	5 052	10 020	111	3 057	1 356
28	4 779	10 305	106	2 916	1 228
29	4 837	10 150	101	2 869	1 271
平成 30 . 1	395	1 121	11	181	95
2	372	1 020	12	279	107
3	375	905	10	247	146
4	r)367	r)817	r)8	r)238	r)94
5	p)384	p)762	p)7	p)217	p)91
6	p)401	p)700	p)8	p)197	p)88

職業紹介状況

資料:高知労働局職業安定部
885-6051

(単位:件・人)

	1) 一般(学卒を除く)労働者					2) 日雇労働者	
	新規求職 申込件数	月間有効 求職者数	新規求人数	月間有効 求人数	就職件数	前月繰越有 効求職者数	就労実人員
平成 25 年度	48 672	201 647	60 469	152 748	17 180 (1,115)
26	44 837	182 701	59 662	153 683	15 892 (976)
27	43 073	173 334	65 380	170 347	15 480 (1,011)
28	40 005	161 609	69 137	182 838	14 908 (1,024)
29	38 394	155 094	68 848	186 462	14 176 (932)
平成 30 . 2	3 261	12 462	6 000	16 937	1 163 (93)
3	3 945	13 791	6 306	17 420	1 897 (91)
4	4 168	13 828	6 458	16 485	1 536 (78)	} 142	} 218
5	3 112	13 434	5 350	15 708	1 216 (87)		
6	2 808	12 933	5 913	15 939	1 124 (81)		
7	2 963	12 562	6 009	15 579	1 025 (78)		

(注) ()は県外就職件数で内数として表示した。

1)について、パートタイムを含む。

2)について、平成22年度より四半期集計に変更。

P28の各月別有効求人倍率は季節調整値であり、原数値での計算とは一致しない。

雇用保険(失業給付)状況

資料:高知労働局職業安定部
885-6051

(単位:件・人・千円)

	一般(特例・高齢を除く)雇用保険					日雇雇用保険	
	事業主都合離職数	初回受給者数	受給者実人員	支給終了者数	給付総額	受給者実人員	給付総額
平成 25 年度	3 321	10 203	3 912	7 573	5 485 358	154	96 410
26	3 045	9 121	3 418	6 801	4 752 757	152	94 236
27	2 764	8 753	3 249	6 689	4 507 468	151	94 488
28	2 420	8 225	2 956	6 132	4 095 857	144	7 387
29	2 457	7 900	2 828	5 727	3 907 920
平成 30 . 2	188	575	2 538	431	280 261	135	5 995
3	202	539	2 534	482	312 596	135	6 985
4	429	656	2 602	353	271 609	136	5 985
5	131	1 035	3 020	448	357 961	132	7 484
6	287	588	2 876	340	321 342	132	6 241
7	157	729	3 161	463	366 226	134	6 686

(注) 受給者実人員の年度の数値は、月平均を掲載。

新設住宅：利用関係別戸数

資料：国土交通省総合政策局
03-5253-8111

(単位：戸)

	全 国	四 国	高 知 県				
			計	持 家	貸 家	給 与 住 宅	分 譲 住 宅
平成 25 年度	980 025	23 958	3 612	1 903	1 009	76	624
26	880 470	19 226	2 755	1 501	757	13	484
27	920 537	20 038	2 722	1 445	870	11	396
28	974 137	22 109	3 116	1 590	1 057	24	445
29	946 396	22 509	3 255	1 526	1 198	69	462
平成 30 . 1	71 663	1 451	130	80	21	7	22
3	69 616	1 706	234	135	77	-	22
4	84 226	1 468	223	105	37	-	81
5	79 539	1 663	254	123	108	1	22
6	81 275	1 967	362	135	126	4	97
7	82 615	1 757	362	149	136	-	77

用語の定義：持家………建築主が自分で居住する目的で建築するもの
 貸家………建築主が賃貸する目的で建築するもの
 給与住宅…会社、官公署、学校等がその社員、職員、教員等を居住させる目的で建築するもの
 分譲住宅…建て売り又は分譲の目的で建築するもの

大型小売店販売状況

資料：四国経済産業局ホームページ
087-811-8509

(単位：百万円)

	店 舗 数	総 合	衣 料 品	身 の 回 り 品	飲 食 料 品	家 庭 用 品	その他の商品	食 堂 ・ 喫 茶
平成 25 年	24	72 950	12 203	2 789	45 516	2 038	9 550	96
26	24	72 363	11 452	2 748	45 719	1 954	9 511	96
27	24	71 971	10 938	2 946	46 045	1 932	9 010	96
28	24	71 527	10 527	2 788	46 546	1 926	8 636	94
29	24	70 599	10 019	2 523	46 394	1 930	8 745	95
平成 29 . 7	24	6 122	868	220	4 008	158	784	7
平成 30 . 2	24	5 167	580	145	3 597	143	644	6
3	24	5 876	862	237	3 827	167	705	9
4	24	5 465	802	187	3 535	168	698	8
5	25	5 697	771	184	3 803	169	692	9
6	25	5 613	787	179	3 770	166	641	7
7	25	6 121	763	195	4 132	178	767	6

(注) 毎年3月頃、年間補正により前年の確報値は修正される場合がある。

電 力 需 要 実 績

資料：経済産業省 資源エネルギー庁 電力・ガス事業部 電力市場整備室
03-3501-1748

(単位：千kWh)

	総 計	特 別 高 圧	高 圧	低 圧
平成 28 年度	4 288 586	466 041	1 745 378	2 077 167
29				
平成 29 . 12	375 197	40 636	147 473	187 088
平成 30 . 1	437 607	39 543	148 683	249 381
2	402 988	36 892	140 077	226 019
3	365 737	38 436	133 564	193 737
4	311 537	36 180	123 857	151 500
5	320 179	36 447	132 068	151 664

(注) 電力自由化に伴い、平成28年4月分以降から四国電力(株)がデータの公表をされなくなったため、資源エネルギー庁のデータを利用する。

金融機関別預金残高

資料: 日本銀行高知支店ホームページ
822-0001

(単位: 百万円)

	高 知 県		
	1) 国内銀行	信用金庫・信用組合	2) 農漁協ほか
平成 25 年度末	2 529 370	846 635	1 087 586
26	2 580 509	877 426	1 096 497
27	2 590 566	899 985	1 110 274
28	2 628 211	915 292	1 130 953
29	2 689 032	937 745	1 144 917
平成 30 . 2	2 629 223	935 061	1 150 573
3	2 689 032	937 745	1 144 917
4	2 693 714	946 749	1 153 151
5	2 666 778	946 511	1 154 455
6	2 708 476	951 854	...
7	2 650 001	950 589	...

(注) 1) 国内銀行は都銀・地銀・信託・第2地方銀行協会加盟行
2) 農漁協ほかは農協・漁協・商工中金・労働金庫・信漁連

金融機関別貸出残高

資料: 日本銀行高知支店ホームページ
822-0001

(単位: 百万円)

	高 知 県		
	1) 国内銀行	信用金庫・信用組合	2) 農漁協ほか
平成 25 年度末	1 476 484	150 263	408 171
26	1 508 176	147 441	396 816
27	1 515 326	141 876	386 733
28	1 528 837	142 783	377 406
29	1 524 488	144 996	366 036
平成 30 . 2	1 528 052	142 088	364 291
3	1 524 488	144 996	366 036
4	1 504 335	143 564	363 637
5	1 514 637	144 421	362 600
6	1 525 437	143 440	...
7	1 522 203	143 306	...

(注) 1) 国内銀行は都銀・地銀・信託・第2地方銀行協会加盟行
2) 農漁協ほかは農協・漁協・商工中金・労働金庫・日本政策金融公庫・信漁連

日本銀行券受払高

資料: 日本銀行高知支店ホームページ
822-0001

(単位: 高知県 百万円、全国 億円)

	高 知 県			全 国		
	受	払	受(△)・払超	受	払	受(△)・払超
平成 25 年	234 332	422 514	188 181	563 852	598 750	34 898
26	229 924	439 953	210 028	568 036	597 422	29 387
27	202 519	436 165	233 645	560 940	614 422	53 482
28	160 758	413 085	252 327	553 272	593 585	40 312
29	143 508	404 193	260 685	548 062	590 614	42 553
平成 30 . 3	11 676	32 437	20 760			
4	8 919	36 450	27 530			
5	16 410	29 147	12 736			
6	9 802	32 980	23 178			
7	9 853	29 622	19 769			
8	11 122	31 875	20 752			

(注) 日本銀行高知支店の公表にあわせ、受を(△)に変更した。

企 業 倒 産 状 況

資料: (株)東京商工リサーチ高知支店
822-0016

(単位: 百万円)

	件 数			負 債 総 額		
	総 数	法的整理	任意整理	総 数	法的整理	任意整理
平成 25 年度	42	27	15	9 877	5 756	4 121
26	47	41	6	9 465	8 623	842
27	31	24	7	4 774	3 891	883
28	32	23	9	7 009	6 123	886
29	32	26	6	6 063	5 506	557
平成 30 . 3	2	1	1	462	290	172
4	1	1	-	10	10	-
5	1	1	-	10	10	-
6	3	3	-	160	160	-
7	4	3	1	188	134	54
8	3	3	-	169	169	-

※負債1,000万円以上

信 用 保 証 協 会 保 証 状 況

資料: 高知県信用保証協会
823-3261

(単位: 百万円)

	保 証 申 込		保 証 承 諾		D 保 証 債 務 残 高		代 位 弁 済 (元 利)	
	件 数	金 額	件 数	金 額	件 数	金 額	件 数	金 額
平成 25 年度	4 068	53 587	3 819	48 931	15 114	150 219	239	2 615
26	4 025	52 684	3 771	48 578	14 832	145 057	179	1 733
27	3 679	50 330	3 487	46 694	14 303	139 298	177	1 216
28	3 064	40 465	2 933	38 657	13 181	126 084	186	1 971
29	2 806	36 672	2 683	34 766	12 209	116 333	146	1 500
平成 30 . 3	260	4 301	267	4 373	12 209	116 333	22	242
4	209	2 226	174	1 679	12 096	114 540	4	7
5	235	3 215	216	2 948	11 993	113 149	19	156
6	241	3 395	223	2 996	11 953	112 988	19	98
7	232	3 341	225	3 243	11 909	112 429	10	67
8	244	3 585	232	3 458	11 858	112 304	4	10

(注) 1)は年度末及び月末の数字である。

手 形 交 換 高 及 び 不 渡 手 形

資料: 高知手形交換所
823-3228

(単位: 枚・千円・人)

	手 形 交 換 高 (A)		不 渡 手 形 実 数 (B)		% (B / A)		取 引 停 止 処 分			う ち 資 金 不 足		
	枚 数	金 額	枚 数	金 額	枚 数	金 額	人 員	枚 数	金 額	人 員	枚 数	金 額
平成 25 年度	326 624	339 416 613	431	658 514	0.13	0.19	20	98	64 257	18	92	53 697
26	299 894	335 428 133	216	180 415	0.07	0.05	7	28	40 137	7	28	40 137
27	281 806	314 418 777	95	142 260	0.03	0.05	7	15	17 249	7	15	17 249
28	262 889	299 933 726	251	209 528	0.10	0.07	10	32	20 949	9	24	16 798
29	241 998	277 714 966	109	163 731	0.05	0.06	13	34	37 497	10	28	18 378
平成 30 . 3	16 149	17 598 413	10	5 821	0.06	0.03	2	3	2 233	2	3	2 233
4	19 215	23 873 161	12	25 019	0.06	0.10	-	-	-	-	-	-
5	24 590	28 670 387	25	17 341	0.10	0.06	1	1	16	1	1	16
6	15 536	17 111 864	9	10 191	0.06	0.06	2	3	762	2	3	762
7	23 983	28 929 555	35	15 217	0.15	0.05	-	-	-	-	-	-
8	19 431	23 541 101	18	7 651	0.09	0.03	2	15	3 585	2	15	3 585

気 象

資料:高知地方気象台「高知県の気象」
822-8882

(単位: 気温 ℃、降水量 mm、日照時間 時間)

	高 知			宿 毛			清 水			室 戸 岬		
	平均 気温	降 水 量	日照時間	平均 気温	降 水 量	日照時間	平均 気温	降 水 量	日照時間	平均 気温	降 水 量	日照時間
平成 25 年	17.3	2 327.0	2 372.9	17.2	1 511.5	2 347.3	18.3	2 141.0	2 442.5	16.9	1 944.0	2 362.1
26	17.0	3 658.5	2 095.0	16.9	2 385.5	2 001.5	18.1	2 695.5	2 149.3	16.5	2 709.5	2 237.9
27	17.5	2 966.5	2 098.4	17.5	2 321.0	2 010.5	18.5	3 030.0	2 087.7	17.0	2 643.0	2 143.7
28	18.1	2 823.0	2 096.7	18.2	2 675.5	2 113.1	19.2	3 063.5	2 198.2	17.6	3 537.0	2 193.5
29	17.1	2 022.0	2 218.3	17.2	2 045.5	2 180.3	18.1	2 827.0	2 269.3	16.5	2 306.5	2 308.9
平成 30 . 1	5.4	96.5	208.2	6.4	62.0	143.7	7.5	155.5	180.1	6.4	138.5	195.9
2	5.8	108.0	183.0	6.5	85.0	155.4	7.9	84.5	176.0	6.4	97.5	183.8
3	12.9	226.0	220.5	12.8	222.0	214.3	14.5	252.0	219.6	12.4	253.5	216.2
4	17.3	201.0	230.8	17.1	95.5	231.3	18.2	79.0	241.5	16.5	86.5	247.5
5	20.1	275.5	189.9	19.9	334.0	174.3	20.4	277.0	163.2	18.5	241.5	176.2
6	23.4	355.0	163.3	23.0	357.5	150.8	23.5	464.5	151.5	21.8	278.0	146.5

(注) 「」は、統計を行う対象資料が許容範囲で欠けているが、上位の統計を用いる際は一部の例外を除いて正常値(資料が欠けていない)と同等に扱う(準正常値)。
「」は、統計を行う対象資料が許容範囲を超えて欠けている(資料不足値)。

青果物の卸売数量及び価格(高知市中央卸売市場)

資料:高知市卸売市場 市場課
883-1173

(単位: 数量 t、価格 1kg当たり円)

	野 菜 計		だ い こ ん		キ ャ ベ ツ		ね ぎ		き ゅ う り		な す		ト マ ト		果 実 計		温 室 メ ロ ン	
	数 量	価 格	数 量	価 格	数 量	価 格	数 量	価 格	数 量	価 格	数 量	価 格	数 量	価 格	数 量	価 格	数 量	価 格
平成 25 年度	38 577	245	3 619	90	4 169	111	794	513	3 134	288	2 127	307	1 826	457	17 194	327	660	671
26	37 928	241	3 705	81	4 002	102	774	481	2 819	307	2 045	318	1 807	420	16 145	343	631	723
27	37 486	267	3 569	92	3 904	122	728	599	2 744	328	1 566	355	1 809	482	15 085	378	556	815
28	36 083	283	3 919	108	3 703	125	763	682	2 735	305	1 471	360	1 990	476	14 907	398	582	767
29	36 793	271	4 101	102	4 003	129	713	738	2 838	303	1 669	368	1 892	439	14 030	402	509	750
平成 30 . 2	2 748	324	232	153	262	301	64	1 153	265	308	104	473	110	437	1 327	353	24	959
3	3 118	258	281	117	301	152	59	637	317	237	150	408	159	449	1 299	383	23	1 213
4	3 176	236	324	84	364	103	43	574	310	163	213	320	170	476	922	424	44	872
5	3 304	249	262	78	363	66	51	546	310	209	252	321	220	361	972	434	67	643
6	2 839	245	288	93	205	88	54	503	252	200	196	286	171	309	830	429	55	618
7	2 623	295	293	111	299	122	46	808	166	344	84	314	132	380	874	487	69	594

(注) 月別の数値については概数であり、修正の場合も有り得る。
平成27.12月までは中国四国農政局高知支局より資料提供。 28年より年度集計に変更。

旅 客

資料:JR四国高知企画部 822-8101 土佐くろしお鉄道(株) 0880-35-5240

とさでん交通(株)運輸事業戦略部 電車事業推進課 833-7120 とさでん交通(株)運輸事業戦略部 乗合事業推進課 833-7132

高知空港事務所 863-2621 県高知土木事務所 882-8171

	旅 客							
	1) 鉄 道						電 車	2) バ ス
	5) J R 四 国	く ろ し お 鉄 道						
中 村 線		宿 毛 線	ごめん・なはり線					
平成 25 年	5 123 667	409 412	261 193	1 299 708			5 913 372	3 698 231
26	5 170 541	390 862	263 696	1 307 332			5 851 597	3 543 906
27	5 486 986	382 192	269 418	1 273 391			6 019 549	3 381 332
28	5 459 045	368 303	274 463	1 234 831			6 141 031	3 344 596
29	5 431 712	373 115	267 088	1 224 644			6 088 063	3 071 301
平成 30 . 3	405 915	27 624	27 624	85 394			536 646	261 908
4	495 532	33 352	24 350	111 706			514 418	246 242
5	500 629	33 996	22 985	110 512			526 513	266 714
6	474 233	28 966	22 165	104 130			521 192	257 078
7	426 492	25 812	20 431	94 153			516 967	245 287
8	463 136

(注) 1) 線をまたがって乗車した場合は重複計上となっている。 2) 平成24年1月から平成26年9月まで、県内主要3社の定期を含めた乗合の数値を計上している。
5) 四国島外を含む。

自動車保有車両状況

資料：四国運輸局ホームページ
087-835-6351

(単位：台)

	総数	貨物用						乗合			乗用			特種(殊)用途用			二輪	
		普通	小型		被けん引	軽		普通	小型	普通	小型	軽四	普通	小型	大型特殊	小型	軽	
			四輪	三輪		四輪	三輪											
平成 25 年度末	558 880	12 536	19 676	10	393	106 190	31	534	835	79 580	122 836	184 539	8 025	1 382	1 639	9 263	11 411	
26	560 502	12 625	19 431	9	410	104 476	31	509	849	80 016	119 618	190 806	7 980	1 352	1 645	9 374	11 371	
27	560 414	12 697	19 161	9	431	102 674	29	500	849	81 065	116 985	194 083	7 997	1 363	1 645	9 591	11 335	
28	561 611	12 757	18 962	8	441	101 136	27	513	851	83 466	115 267	196 118	7 944	1 389	1 626	9 800	11 306	
29	562 696	12 805	18 918	9	453	99 832	27	516	841	86 012	113 039	197 982	7 970	1 381	1 619	9 979	11 313	
平成 30 . 2	567 977	12 828	18 990	9	452	101 329	27	516	839	86 026	114 096	200 257	7 974	1 389	1 625	10 109	11 511	
3	562 696	12 805	18 918	9	453	99 832	27	516	841	86 012	113 039	197 982	7 970	1 381	1 619	9 979	11 313	
4	564 537	12 841	18 943	9	453	100 138	27	519	839	86 269	112 962	199 130	7 961	1 376	1 621	10 063	11 386	
5	565 081	12 876	18 935	9	454	100 226	27	522	837	86 378	112 747	199 600	7 944	1 373	1 624	10 100	11 429	
6	565 889	12 876	18 942	9	453	100 339	27	522	834	86 625	112 668	200 072	7 943	1 370	1 626	10 129	11 454	
7	566 382	12 890	18 937	9	450	100 394	27	522	835	86 792	112 579	200 386	7 938	1 365	1 627	10 167	11 464	

交通事故件数及び死傷者数

資料：県警察本部交通企画課
826-0110

(単位：人・件)

	死傷者			事故件数										1) 飲酒事故件数
	総数	死者	負傷者	総数	酒酔い	最高速度違反	信号無視	右左折違反	追越し違反	前方不注意	その他	(うち)無免許運転		
平成 25 年	3 352	42	3 310	2 959	2	9	125	114	40	753	1 916	11	19	
26	3 043	41	3 002	2 690	3	10	82	170	32	634	1 759	10	19	
27	2 762	30	2 732	2 391	-	6	85	173	30	536	1 561	6	17	
28	2 489	42	2 447	2 193	2	3	66	136	33	525	1 428	12	25	
29	2 029	29	2 000	1 790	-	4	55	87	21	406	1 199	3	15	
平成 30 . 3	143	0	143	134	-	-	5	11	1	20	97	1	1	
4	114	2	112	101	-	-	8	5	3	23	62	-	1	
5	169	0	169	157	-	1	10	9	4	26	107	-	3	
6	149	2	147	130	-	1	6	6	-	25	92	-	2	
7	145	4	141	121	-	2	4	6	-	33	76	-	2	
8	159	1	158	137	-	-	6	5	1	37	88	-	2	

(注) 1) は、事故発生の第一原因のみでなく、原付以上のすべての酒気帯び運転を含む。
ただし、事故件数は物損事故を除く。

貨物輸送

(単位：旅客＝人 / 貨物＝船舶 t、航空 kg)

3) 航空		貨物				4) 航空		
		船舶(高知港)						
乗客	降客	移輸出	移輸入	発送	到着			
650 796		2 788 340	1 863 065	2 381 514	658 723	平成 25 年		
668 355	664 998	2 912 009	1 820 647	2 719 070	785 420	26		
666 323	665 770	2 779 813	1 959 288	2 941 909	736 489	27		
640 412	705 256	2 838 037	1 835 602	2 861 230	682 687	28		
734 233	740 884	2 550 287	633 394	29		
65 841	65 692	225 794	154 601	225 230	53 667	平成 30 . 3		
55 136	57 798	234 429	108 545	227 696	44 457	4		
64 584	62 769	218 738	116 546	250 848	43 732	5		
56 318	55 855	197 588	52 049	6		
62 012	63 361	175 607	70 769	7		
76 812	75 708	173 938	82 246	8		

(高速バス、空港連絡バスは除く。) 3) 旅客には通過客・国際線を含まない。H28.2から運賃無料の幼児を含む。 4) 貨物には郵便物を含まない。

高知県統計協会特別会員募集のご案内

高知県統計協会では、特別会員制度を設けております。ご入会いただいた会員には、下記区分により各種統計資料を無償配布するとともに、統計資料に関する優良図書をお貸しいたします。

1 配布資料

(1) A会員

刊行物名	発行時期	収録内容
統計高知	毎月 (年間12回)	最新の県内主要データ、最新の各種統計調査結果報告書を収録 高知県の主要指標、高知県推計人口及び人口動態、高知市消費者物価指数 高知県金融経済概況、鉱工業生産指数の動向、毎月勤労統計調査地方調査、 高知県の主要統計
高知県統計書	毎年	各分野にわたる統計データを収録した総合統計書 土地、気象、人口、労働、事業所、農業、林業、水産業、製造業及び鉱業、 建設及び住居、電気、ガス及び水道、運輸及び通信、商業、貿易及び観光、通貨及び金融、 家計及び物価、賃金、社会保障、県民経済計算及び生産指数、国税及び地方財政、 公務員及び選挙、教育、文化及び宗教、医療及び衛生、警察及び司法、 災害、事故及び公害
県勢の主要指標	毎年	各分野における都道府県別の順位と、高知県内市町村別の主要データを収録 自然環境、人口・世帯、経済基盤、財政、学校教育、社会教育・文化・スポーツ、労働、 家計、居住環境、社会保障、健康・医療、安全
高知県のすがた	毎年	地図・グラフ・主要統計表で県勢を見やすく表したパンフレット
高知市消費者物価指数年報	毎年	物価の変動を時系列で測定し、収録
毎月勤労統計調査地方調査年報	毎年	前年における高知県の雇用、賃金、労働時間の変動状況を収録
高知県の工業	実施年の翌年	工業統計調査結果を収録 事業者数、従業者数、製造品出荷額等
学校基本調査報告書	毎年	5月に実施した学校基本調査結果を収録 学校数、児童生徒数、教員数、卒業後の状況等
高知県の商業	実施年の翌年	商業統計調査結果
高知県の漁業	5年毎	漁業センサスの結果

(2) B会員には「統計高知」のみを配布します。

2 会費

年額 A会員 17,000円

B会員 8,000円

※どちらも郵送料込みの金額です。(毎年4月1日から翌年の3月31日まで)

【お問い合わせ先】

〒780-8570 高知市丸ノ内1丁目2-20

高知県総務部統計分析課内

高知県統計協会 担当 島田、北村、濱田

TEL 088-823-9344

FAX 088-823-9257

平成30年度の統計刊行物一覧表

刊行物名	収録内容	周期	刊行時期	担当
統計高知	最新の県内主要データ、最新の各種統計調査結果報告を掲載	月	毎月20日	統計普及
県民経済計算書 報告	平成27年度の県経済を生産・分配・支出の3面から把握し、規模や構造を明らかにする	年	刊行済 (30年5月)	統計分析第二
高知県の工業	平成29年工業統計調査結果 (平成28年実績)	年	刊行済 (30年7月)	経済統計
毎月勤労統計調査 地方調査年報	平成29年の雇用・給与・労働時間の毎月の変動及び年平均の結果を掲載	年	30年10月	統計分析第一
高知県統計書	各分野にわたる統計データを収録した総合統計書	年	30年12月	統計普及
高知県のすがた	地図・グラフ・主要統計表で県勢を見やすく表したパンフレット	年	31年3月	統計普及
県勢の主要指標	都道府県・県内市町村の主要データを順位を付して収録	年	31年3月	統計普及
高知市消費者物価指数年報	平成30年平均の高知市消費者物価指数	年	31年3月	経済統計
学校基本調査報告書	平成30年度の学校に関する基本的事項を掲載	年	31年3月	人口・社会統計

平成30年高知県 工業統計補完調査

調査の時期

平成30年9月～10月

工業統計補完調査票

高知県統計分析課では、製造業を営む従業者3人以下の事業所を対象に「高知県工業統計補完調査」を実施します。対象となる事業所には9月から10月にかけて調査票が送付されますので、調査へのご理解とご協力をお願いいたします。

皆様のご回答をお願いします。



高知県は、ひとつの大家族やき。

高知家

飛躍への挑戦！
高知県産業振興計画

あなたの回答が、
日本の未来へ活かされます。



未来の子どもたちの住みよい住環境施策に役立てる、大切な調査です。

住宅・土地統計調査

— 平成30年10月1日 月 —

簡単!

便利な回答方法

ご回答は「インターネット・郵送・調査員回収」からお好きな方法をお選びください。

安心!

個人情報保護

ご回答いただいた内容は、統計法によって厳重に保護されますので、安心してご回答ください。

大切!

ご協力ください

住まい・土地活用の施策立案に役立つ、大切な調査です。

2019年版 高知家手帳 予約受付中

予約は お早めに！

販売価格

- ポケット版 (9×14.5cm) 500円
- デスク版 (13×21cm) 750円

2019年版の表紙の色は緑色!!♪
最新の情報も満載!!
とっても便利な手帳です!!

1月 JANUARY						
日(SUN)	月(MON)	火(TUE)	水(WED)	木(THU)	金(FRI)	土(SAT)	MEMO
		1 元旦	2	3	4	5	
6	7	8	9	10	11	12	
13	14	15	16	17	18	19	
20	21	22	23	24	25	26	
27	28	29	30	31			

月間行事予定表

1月 JANUARY	
12/31	年終し・大晦日
1	☉ 元旦(12月31日)
2	水 初詣・書き初め
3	木
4	水 初任仕事始め
5	○
6	☉ 歳時祭形式

週間行事予定表

- ・七 曜 表 … 2021年3月まで
- ・行事予定表 … 週間予定表を左ページ7日に戻しました
- ・郷土のおもな行事 … 週間予定表の後に12ヵ月分まとめて掲載
- ・資 料 編

資 料：高知県の位置から市町村別主要統計まで各種統計をすぐに利用可能
(全国からみた高知県、市町村便覧等)

官 公 庁：各課の電話番号、県内主要団体・機関や中央主要官庁の住所を記載
(高知県組織機構一覧、中央官庁一覧、都道府県庁等)

生 活：急な文書作成もこれさえあれば大丈夫
(家庭の儀式、書簡用語等)

便 覧：各種の便利な便覧等を多数掲載
(印紙税額一覧表、旅券の申請・交付、戸籍法による届出等)

そ の 他：日の出日の入り、災害伝言サービス、救急告示病院・診療所一覧等

▼お申し込みは、高知県統計協会 (088-823-9344) まで