

No. 619 2018. 10

STATISTICS KOCHI

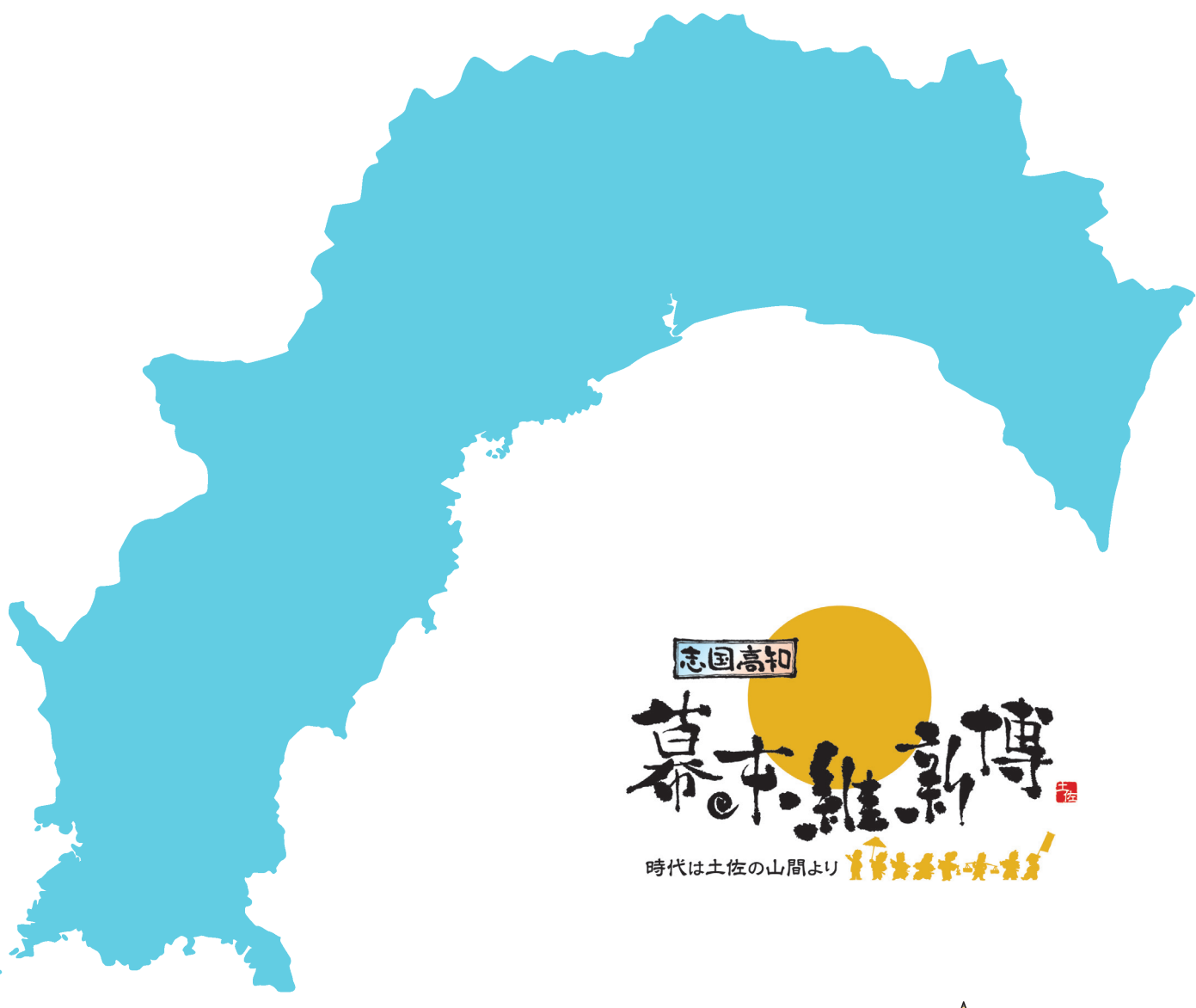

# 統計高知



高知県総務部統計分析課  
高知県統計協会



統計調査  
にご理解  
ご協力を。

## 目 次

### 統計資料

- 高知県の主要指標 ..... 2
- 高知県の推計人口及び人口動態
  - ・平成 30 年 9 月 1 日現在の結果概要 ..... 4
  - 〈統計表一覧〉男女別、年齢別・割合(3区分)、世帯数 ..... 6
  - 男女別、年齢別(5歳階級) ..... 8
  - 自然動態、社会動態 ..... 13
- 高知県金融経済概況〈平成 30 年 10 月公表〉..... 14
- 全国企業短期経済観測調査(高知県分)〈平成 30 年 10 月公表〉 ..... 18
- 高知市消費者物価指数〈平成 30 年 8 月分〉 ..... 26
- 鉱工業生産指数の動向〈平成 30 年 7 月〉 ..... 34
- 毎月勤労統計調査地方調査〈平成 30 年 7 月分〉..... 38

高知県の主要統計 ..... 52

### その他

- 高知県統計協会特別会員募集のご案内 ..... 58
- 平成 30 年度の統計刊行物一覧表 ..... 59

### ＜利用者のために＞

- |   |  |
|---|--|
| <p>1 統計表によっては、端数処理の関係で総計と内訳の合計が一致しない場合があります。</p> <p>2 特に注意書きのない限り、統計表の「年」は暦年(1月～12月)、「年度」は会計年度(4月～翌年3月)を示します。</p> <p>3 人口については、平成27年国勢調査人口速報集計(平成27年10月1日現在)結果をもとに、平成27年11月1日まで遡及し、各月1日現在の推計人口を掲載しています。</p> | <p>4 表中の符号は、つぎのとおりです。</p> <p>「△」…減少またはマイナス数値</p> <p>「0」…単位未満(表章単位に満たないもの)</p> <p>「—」…皆無(該当数値がないもの)</p> <p>「…」…不詳(数値が得られないもの)</p> <p>「x」…数値が秘匿されているもの</p> <p>「p」…暫定数値・速報数値</p> <p>「r」…訂正数値・確定数値</p> |
|---|--|

# 高 知 県 の

	人 口						世 帯 数
	総 数	男	女	15歳未満	15～64歳	65歳以上	
	人	人	人	人	人	人	世帯
平成 25 年(度)	742 481	348 861	393 620	88 013	425 200	229 268	320 444
26	735 125	345 559	389 566	86 268	414 011	234 846	319 555
27	* 728 276	* 342 672	* 385 604	* 84 728	* 404 527	* 239 021	* 319 011
28	720 907	339 274	381 633	82 865	396 254	241 788	318 939
29	713 465	335 998	377 467	…	…	…	318 753
平成 29 . 9	713 789	336 140	377 649	81 196	388 955	243 638	318 825
10	713 465	335 998	377 467	81 058	388 503	243 904	318 753
11	713 170	335 881	377 289	80 927	388 260	243 983	318 931
12	712 830	335 705	377 125	80 886	387 912	244 032	318 812
平成 30 . 1	712 357	335 519	376 838	80 743	387 407	244 207	318 549
2	711 423	335 098	376 325	80 649	386 569	244 205	318 186
3	710 652	334 744	375 908	80 579	385 931	244 142	317 904
4	708 182	333 474	374 708	80 337	383 647	244 198	316 958
5	707 842	333 434	374 408	80 196	383 362	244 284	318 516
6	707 303	333 218	374 085	80 038	382 976	244 289	318 599
7	707 095	333 126	373 969	79 932	382 749	244 414	318 603
8	706 555	332 925	373 630	79 744	382 317	244 494	318 580
9	<b>706 177</b>	<b>332 747</b>	<b>373 430</b>	<b>79 626</b>	<b>381 830</b>	<b>244 721</b>	<b>318 497</b>
備 考	年の時系列は各年10月1日現在、月の時系列は各月1日現在の推計値(平成27年国勢調査確定値基準)。 但し、* が付与されている数値は、国勢調査の結果。						
資 料 出 所	高 知 県 統 計 分 析 課						
関 連 ペ ー ジ	4～13						

	物 価	賃 金 ・ 労 働				有 効 求 率 人 倍 率	就 職 率
	2) 消費者物価 指数(高知市)	調査産業計 平均賃金	3) 賃 金 指 数		3) 調査産業計 雇用指数		
			名 目	実 質			
		円				倍	%
平成 25 年(度)	96.2	282 604	92.6	96.9	100.5	0.76	35.3
26	98.9	295 001	95.7	97.0	100.6	0.84	35.4
27	100.0	300 281	100.0	100.0	100.0	0.98	35.9
28	99.9	294 241	98.1	98.2	102.0	1.13	37.3
29	100.5	…	100.4	99.6	104.2	1.20	36.9
平成 29 . 9	100.7	248 400	82.8	82.0	105.1	1.20	36.6
10	100.9	248 480	82.8	81.8	104.3	1.21	38.6
11	101.1	251 479	83.8	82.6	104.3	1.25	36.9
12	101.2	534 882	178.3	175.5	105.3	1.26	40.4
平成 30 . 1	101.1	229 873	76.6	75.4	105.8	1.25	26.8
2	101.1	226 530	75.5	74.4	103.2	1.25	35.7
3	100.8	241 683	80.5	79.6	102.7	1.21	48.1
4	100.7	236 598	78.9	78.1	105.7	1.29	36.9
5	100.7	231 267	77.1	76.3	105.7	1.31	39.1
6	100.6	390 536	130.2	128.9	105.8	1.30	40.0
7	100.7	<b>279 463</b>	<b>93.1</b>	<b>92.1</b>	<b>105.8</b>	1.30	34.6
8	<b>101.0</b>	…	…	…	…	<b>1.30</b>	<b>34.9</b>
9	…	…	…	…	…	…	…
備 考	総合指数	「毎月勤労統計調査」(事業所規模5人以上)				季節調整値 (年度平均は実数)	
資 料 出 所	総務省統計局	高知県統計分析課				高知労働局	職業安定課
関 連 ペ ー ジ	26～33	38～51				52	

# 主 要 指 標

指数：1) 平成22年=100 2)、3) 平成27年=100

商 業 工 業				電 力 需 要	国 内 銀 行 の 預 貸 金 合 計		
1) 鉱工業生産指数			大型小売店 販売状況	高圧・低圧 総 計	預 金 残 高	貸 出 残 高	
総 合	鉱 業	製 造 工 業					
			百万円	千kWh	百万円	百万円	
96.1	109.5	95.7	72 950	…	2 529 370	1 476 484	平成 25 年(度)
97.8	110.1	97.5	72 363	…	2 580 509	1 508 176	26
95.9	107.9	95.5	71 971	…	2 590 566	1 515 326	27
94.1	102.2	93.9	71 527	4 288 586	2 628 211	1 528 837	28
100.5	103.3	100.4	70 599	4 352 507	2 689 032	1 524 488	29
103.4	96.0	104.8	5 336	362 322	2 678 968	1 507 474	平成 29 . 9
105.6	101.7	100.4	5 824	319 082	2 635 838	1 504 825	10
98.0	107.0	97.0	5 660	317 684	2 672 105	1 505 841	11
90.2	112.7	92.1	7 894	375 197	2 692 307	1 527 914	12
95.8	109.2	94.9	6 018	437 607	2 634 629	1 518 273	平成 30 . 1
97.9	103.1	98.7	5 167	402 988	2 629 223	1 528 052	2
95.9	104.7	97.7	5 782	365 737	2 689 032	1 524 488	3
99.0	105.7	98.4	5 465	311 537	2 693 714	1 504 335	4
97.4	107.3	94.9	5 697	320 179	2 666 778	1 514 637	5
94.0	104.4	95.3	5 613	<b>314 811</b>	2 708 476	1 525 437	6
<b>94.9</b>	<b>99.1</b>	<b>94.2</b>	6 121	…	2 650 001	1 522 203	7
…	…	…	<b>5 954</b>	…	<b>2 645 929</b>	<b>1 524 947</b>	8
…	…	…	…	…	…	…	9

季節調整済指数(年平均は原指数)		四国電力のデータが公表されなくなった為変更	年別は年度末(3月末)残高 国内銀行=都銀・地銀・信託・第2地方銀行協会加盟行	備 考
高 知 県 統 計 分 析 課	四国経済産業局	資源エネルギー庁	日本銀行 高知支店	資 料 出 所
34~37	53	53	54	関 連 ペ ー ジ

青果物の卸売数量及び価格				自 動 車 保有台数	交 通 事 故				
野 菜 計		果 実 計			総 数	件 数	死 傷 者		
数 量	価 格	数 量	価 格	総 数			死 者	負 傷 者	
t	1kg当たり円	t	1kg当たり円	台	件	人	人	人	
38 577	245	17 194	327	558 880	2 959	3 352	42	3 310	平成 25 年(度)
37 928	241	16 145	343	560 502	2 690	3 043	41	3 002	26
37 486	267	15 085	378	560 414	2 391	2 762	30	2 732	27
36 083	283	14 907	398	561 611	2 193	2 489	42	2 447	28
36 793	271	14 030	402	562 696	1 790	2 029	29	2 000	29
3 313	236	1 091	404	567 558	117	134	1	133	平成 29 . 9
3 570	216	1 284	347	567 487	165	191	3	188	10
3 218	286	1 299	325	567 663	153	170	2	168	11
3 261	347	1 616	454	567 770	141	156	3	153	12
2 583	331	1 008	373	568 100	129	137	4	133	平成 30 . 1
2 748	324	1 327	353	567 977	147	173	4	169	2
3 118	258	1 299	383	562 696	134	143	0	143	3
3 176	236	922	424	564 537	101	114	2	112	4
3 304	249	972	434	565 081	157	169	0	169	5
2 839	245	830	429	565 889	130	149	2	147	6
2 623	295	874	487	566 382	121	145	4	141	7
<b>2 759</b>	<b>306</b>	<b>959</b>	<b>476</b>	<b>566 567</b>	137	159	1	158	8
…	…	…	…	…	112	126	1	125	9

高知市中央卸売市場	年は年度末台数	備 考
高知市卸売市場 市場課	高知運輸支局	高知県警察本部交通企画課
56	57	57
		関 連 ペ ー ジ

## 高知県の推計人口 月報 (平成30年9月1日現在)

### <人口>

	706,177	人	(男	332,747	人、	女	373,430	人)
・前月差	△ 378	人	(男	△ 178	人、	女	△ 200	人)
・前年同月差	△ 7,612	人	(男	△ 3,393	人、	女	△ 4,219	人)

平成30年8月中の人口動態は378人の減少

### ○自然増減(出生と死亡の差)

8月中の出生数から死亡数を引いた自然増減は、325人の減少となった。

	出生数	死亡数	自然増減
男	210	376	△ 166
女	204	363	△ 159
総数	414	739	△ 325

自然増減の推移(人)

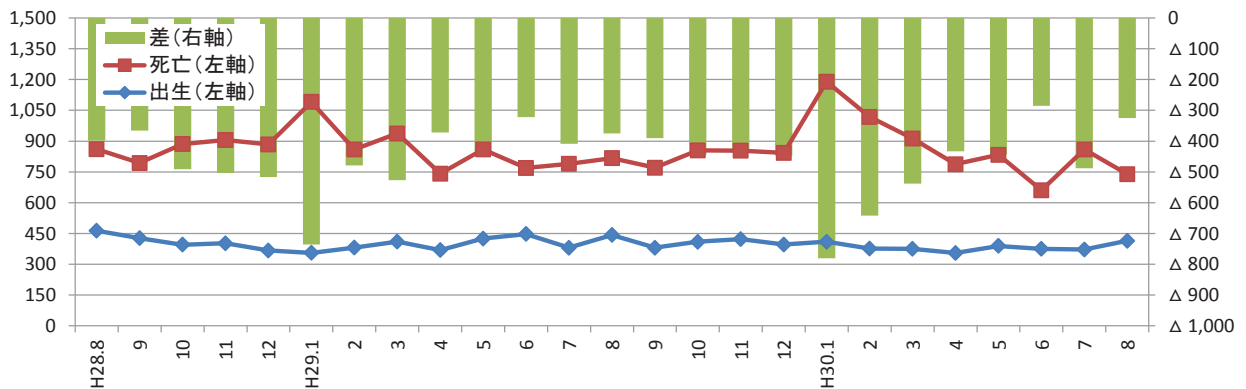

### ○社会増減(転入と転出の差)

8月中の転入から転出を引いた社会増減は、53人の減少となった。

転入 ①=②+③	転入		転出 ④=⑤+⑥	転出		社会増減 ⑦=①-④	うち「転入者-転出者」 ⑧=②-⑤
	転入者 ②	記載その他 ③		転出者 ⑤	削除その他 ⑥		
1,466人	1,438人	28人	1,519人	1,468人	51人	△ 53人	△ 30人

※転入及び転出には、県外だけでなく県内市町村間の移動も含む。

社会増減(⑧転入者-転出者)の推移(人)

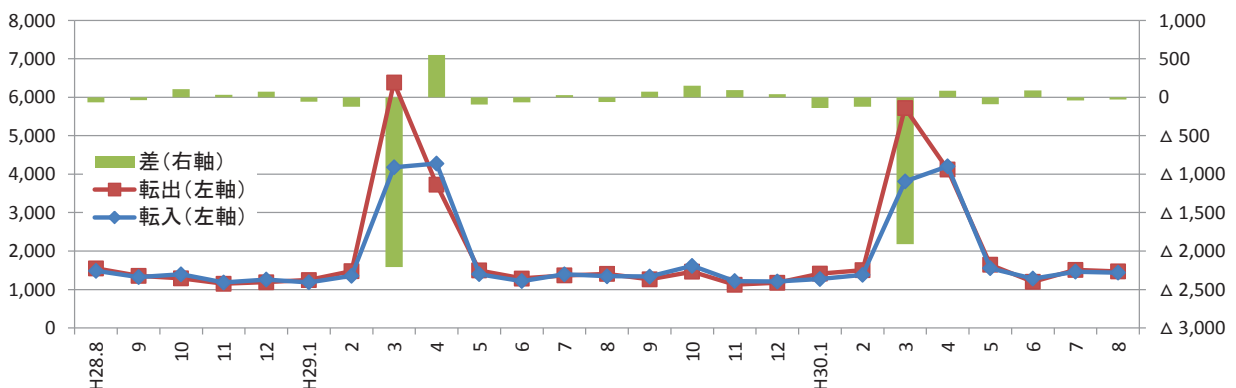

〈参考：高知県の推計人口及び世帯数の推移〉

単位：人、世帯

年 月	総 数	男	女	世帯数
平成 17年	* 796,292 *	374,435	421,857	* 324,439
18年	798,244	376,423	421,821	—
19年	790,576	372,322	418,254	—
20年	782,626	368,095	414,531	—
21年	776,277	365,108	411,169	—
22年	* 764,456 *	359,134	405,322	* 321,909
23年	756,390	355,136	401,254	322,052
24年	749,460	351,885	397,575	321,195
25年	742,481	348,861	393,620	320,444
26年	735,125	345,559	389,566	319,555
27年	* 728,276 *	342,672	385,604	* 319,011
28年	720,907	339,274	381,633	318,939
29年	713,465	335,998	377,467	318,753
平成28年 9月	721,327	339,417	381,910	319,067
10月	720,907	339,274	381,633	318,939
11月	720,529	339,153	381,376	319,009
12月	720,068	338,967	381,101	318,992
平成29年 1月	719,554	338,738	380,816	318,707
2月	718,756	338,350	380,406	318,488
3月	718,103	338,079	380,024	318,176
4月	715,374	336,610	378,764	317,469
5月	715,564	336,851	378,713	319,127
6月	715,034	336,646	378,388	319,116
7月	714,615	336,467	378,148	318,987
8月	714,230	336,328	377,902	318,928
9月	713,789	336,140	377,649	318,825
10月	713,465	335,998	377,467	318,753
11月	713,170	335,881	377,289	318,931
12月	712,830	335,705	377,125	318,812
平成30年 1月	712,357	335,519	376,838	318,549
2月	711,423	335,098	376,325	318,186
3月	710,652	334,744	375,908	317,904
4月	708,182	333,474	374,708	316,958
5月	707,842	333,434	374,408	318,516
6月	707,303	333,218	374,085	318,599
7月	707,095	333,126	373,969	318,603
8月	706,555	332,925	373,630	318,580
9月	706,177	332,747	373,430	318,497

(注1) \*が付与された数値は国勢調査の結果です。年の時系列は各年10月1日現在(18～21年は10月31日現在)、月の時系列は各月1日現在の推計値です。

(注2) 平成18年から平成21年までの人口は住民基本台帳人口による調査結果です。

(注3) 人口及び世帯数は、国勢調査結果(平成22年11月から平成27年9月までは平成22年確定値、平成27年11月以降は平成27年確定値)を基礎とし、これに毎月の住民基本台帳等の増減数を加算した推計値です。

<年齢別(3区分)人口>

単位:人

	総数	男	女	15歳未満			15～64歳			65歳以上		
				総数	男	女	総数	男	女	総数	男	女
県計	706,177	332,747	373,430	79,626	40,603	39,023	381,830	189,823	192,007	244,721	102,321	142,400
市計	580,875	273,480	307,395	67,987	34,675	33,312	323,436	159,898	163,538	189,452	78,907	110,545
郡計	125,302	59,267	66,035	11,639	5,928	5,711	58,394	29,925	28,469	55,269	23,414	31,855
高知市	331,501	154,457	177,044	40,826	20,824	20,002	193,606	93,709	99,897	97,069	39,924	57,145
室戸市	12,391	5,885	6,506	921	477	444	5,291	2,736	2,555	6,179	2,672	3,507
安芸市	16,793	7,986	8,807	1,655	836	819	8,326	4,259	4,067	6,812	2,891	3,921
南国市	47,288	22,426	24,862	5,880	3,015	2,865	26,652	13,271	13,381	14,756	6,140	8,616
土佐市	26,137	12,713	13,424	2,839	1,508	1,331	13,711	7,087	6,624	9,587	4,118	5,469
須崎市	21,566	10,540	11,026	2,069	1,048	1,021	11,039	5,868	5,171	8,458	3,624	4,834
宿毛市	19,908	9,268	10,640	2,223	1,091	1,132	10,137	5,035	5,102	7,548	3,142	4,406
土佐清水市	12,768	5,949	6,819	978	502	476	5,442	2,681	2,761	6,348	2,766	3,582
四万十市	33,380	15,749	17,631	3,845	1,952	1,893	17,455	8,733	8,722	12,080	5,064	7,016
香南市	32,297	15,546	16,751	4,112	2,076	2,036	17,814	9,073	8,741	10,371	4,397	5,974
香美市	26,846	12,961	13,885	2,639	1,346	1,293	13,963	7,446	6,517	10,244	4,169	6,075
安芸郡	16,294	7,704	8,590	1,486	746	740	7,644	4,018	3,626	7,164	2,940	4,224
東洋町	2,319	1,136	1,183	154	73	81	1,031	567	464	1,134	496	638
奈半利町	3,159	1,450	1,709	281	149	132	1,441	718	723	1,437	583	854
田野町	2,554	1,196	1,358	230	109	121	1,237	659	578	1,087	428	659
安田町	2,523	1,212	1,311	197	109	88	1,167	609	558	1,159	494	665
北川村	1,206	564	642	111	51	60	549	287	262	546	226	320
馬路村	782	384	398	91	42	49	379	205	174	312	137	175
芸西村	3,751	1,762	1,989	422	213	209	1,840	973	867	1,489	576	913
長岡郡	6,915	3,276	3,639	494	239	255	2,898	1,591	1,307	3,523	1,446	2,077
本山町	3,471	1,635	1,836	317	149	168	1,603	860	743	1,551	626	925
大豊町	3,444	1,641	1,803	177	90	87	1,295	731	564	1,972	820	1,152
土佐郡	4,207	1,996	2,211	402	198	204	1,862	979	883	1,943	819	1,124
土佐町	3,825	1,801	2,024	364	178	186	1,683	874	809	1,778	749	1,029
大川村	382	195	187	38	20	18	179	105	74	165	70	95
吾川郡	26,662	12,654	14,008	2,405	1,241	1,164	13,093	6,589	6,504	11,164	4,824	6,340
いの町	21,684	10,281	11,403	2,078	1,067	1,011	11,217	5,566	5,651	8,389	3,648	4,741
仁淀川町	4,978	2,373	2,605	327	174	153	1,876	1,023	853	2,775	1,176	1,599
高岡郡	54,617	25,672	28,945	5,467	2,786	2,681	25,254	12,741	12,513	23,896	10,145	13,751
中土佐町	6,342	2,924	3,418	564	260	304	2,798	1,392	1,406	2,980	1,272	1,708
佐川町	12,653	5,936	6,717	1,448	735	713	6,148	3,034	3,114	5,057	2,167	2,890
越知町	5,429	2,493	2,936	449	222	227	2,402	1,214	1,188	2,578	1,057	1,521
橋原町	3,501	1,707	1,794	350	185	165	1,628	865	763	1,523	657	866
日高村	4,801	2,236	2,565	436	229	207	2,338	1,144	1,194	2,027	863	1,164
津野町	5,431	2,582	2,849	585	299	286	2,443	1,259	1,184	2,403	1,024	1,379
四万十町	16,460	7,794	8,666	1,635	856	779	7,497	3,833	3,664	7,328	3,105	4,223
幡多郡	16,607	7,965	8,642	1,385	718	667	7,643	4,007	3,636	7,579	3,240	4,339
大月町	4,624	2,236	2,388	358	181	177	2,074	1,088	986	2,192	967	1,225
三原村	1,454	697	757	109	64	45	636	347	289	709	286	423
黒潮町	10,529	5,032	5,497	918	473	445	4,933	2,572	2,361	4,678	1,987	2,691

※推計人口は、平成27年国勢調査結果を基礎数値とし、住民基本台帳ネットワークシステムの人口(速報値)を使用して計算しています。

<年齢別(3区分)人口>

単位: % 単位: 世帯

	15歳未満			15～64歳			65歳以上			推計世帯数
	総数	男	女	総数	男	女	総数	男	女	
県計	11.3	12.2	10.4	54.1	57.0	51.4	34.7	30.8	38.1	318,497
市計	11.7	12.7	10.8	55.7	58.5	53.2	32.6	28.9	36.0	262,569
郡計	9.3	10.0	8.6	46.6	50.5	43.1	44.1	39.5	48.2	55,928
高知市	12.3	13.5	11.3	58.4	60.7	56.4	29.3	25.8	32.3	154,541
室戸市	7.4	8.1	6.8	42.7	46.5	39.3	49.9	45.4	53.9	6,168
安芸市	9.9	10.5	9.3	49.6	53.3	46.2	40.6	36.2	44.5	7,431
南国市	12.4	13.4	11.5	56.4	59.2	53.8	31.2	27.4	34.7	19,743
土佐市	10.9	11.9	9.9	52.5	55.7	49.3	36.7	32.4	40.7	10,383
須崎市	9.6	9.9	9.3	51.2	55.7	46.9	39.2	34.4	43.8	9,063
宿毛市	11.2	11.8	10.6	50.9	54.3	48.0	37.9	33.9	41.4	8,846
土佐清水市	7.7	8.4	7.0	42.6	45.1	40.5	49.7	46.5	52.5	6,297
四万十市	11.5	12.4	10.7	52.3	55.5	49.5	36.2	32.2	39.8	14,897
香南市	12.7	13.4	12.2	55.2	58.4	52.2	32.1	28.3	35.7	13,128
香美市	9.8	10.4	9.3	52.0	57.4	46.9	38.2	32.2	43.8	12,072
安芸郡	9.1	9.7	8.6	46.9	52.2	42.2	44.0	38.2	49.2	7,478
東洋町	6.6	6.4	6.8	44.5	49.9	39.2	48.9	43.7	53.9	1,297
奈半利町	8.9	10.3	7.7	45.6	49.5	42.3	45.5	40.2	50.0	1,442
田野町	9.0	9.1	8.9	48.4	55.1	42.6	42.6	35.8	48.5	1,171
安田町	7.8	9.0	6.7	46.3	50.2	42.6	45.9	40.8	50.7	1,141
北川村	9.2	9.0	9.3	45.5	50.9	40.8	45.3	40.1	49.8	569
馬路村	11.6	10.9	12.3	48.5	53.4	43.7	39.9	35.7	44.0	370
芸西村	11.3	12.1	10.5	49.1	55.2	43.6	39.7	32.7	45.9	1,488
長岡郡	7.1	7.3	7.0	41.9	48.6	35.9	50.9	44.1	57.1	3,502
本山町	9.1	9.1	9.2	46.2	52.6	40.5	44.7	38.3	50.4	1,724
大豊町	5.1	5.5	4.8	37.6	44.5	31.3	57.3	50.0	63.9	1,778
土佐郡	9.6	9.9	9.2	44.3	49.0	39.9	46.2	41.0	50.8	1,883
土佐町	9.5	9.9	9.2	44.0	48.5	40.0	46.5	41.6	50.8	1,668
大川村	9.9	10.3	9.6	46.9	53.8	39.6	43.2	35.9	50.8	215
吾川郡	9.0	9.8	8.3	49.1	52.1	46.4	41.9	38.1	45.3	11,632
いの町	9.6	10.4	8.9	51.7	54.1	49.6	38.7	35.5	41.6	9,047
仁淀川町	6.6	7.3	5.9	37.7	43.1	32.7	55.7	49.6	61.4	2,585
高岡郡	10.0	10.9	9.3	46.2	49.6	43.2	43.8	39.5	47.5	23,686
中土佐町	8.9	8.9	8.9	44.1	47.6	41.1	47.0	43.5	50.0	2,835
佐川町	11.4	12.4	10.6	48.6	51.1	46.4	40.0	36.5	43.0	5,248
越知町	8.3	8.9	7.7	44.2	48.7	40.5	47.5	42.4	51.8	2,448
橋原町	10.0	10.8	9.2	46.5	50.7	42.5	43.5	38.5	48.3	1,560
日高村	9.1	10.2	8.1	48.7	51.2	46.5	42.2	38.6	45.4	1,969
津野町	10.8	11.6	10.0	45.0	48.8	41.6	44.2	39.7	48.4	2,259
四万十町	9.9	11.0	9.0	45.5	49.2	42.3	44.5	39.8	48.7	7,367
幡多郡	8.3	9.0	7.7	46.0	50.3	42.1	45.6	40.7	50.2	7,747
大月町	7.7	8.1	7.4	44.9	48.7	41.3	47.4	43.2	51.3	2,256
三原村	7.5	9.2	5.9	43.7	49.8	38.2	48.8	41.0	55.9	696
黒潮町	8.7	9.4	8.1	46.9	51.1	43.0	44.4	39.5	49.0	4,795

※世帯数は、平成27年国勢調査結果を基礎数値とし、各市町村の住民基本台帳システムによる数値から計算しています。  
 ※年齢(3区分)別割合の合計は、各区分の割合を算出するにあたり、小数第2位を四捨五入していることから、必ずしも100%とはなりません。



<年齢別(5歳階級)人口>

	0 ~ 4 歳			5 ~ 9 歳			10 ~ 14 歳			15 ~ 19 歳		
	総数	男	女	総数	男	女	総数	男	女	総数	男	女
県計	23,881	12,142	11,739	26,778	13,724	13,054	28,967	14,737	14,230	31,694	16,561	15,133
市計	20,640	10,495	10,145	22,795	11,723	11,072	24,552	12,457	12,095	27,798	14,545	13,253
郡計	3,241	1,647	1,594	3,983	2,001	1,982	4,415	2,280	2,135	3,896	2,016	1,880
高知市	12,596	6,408	6,188	13,661	7,015	6,646	14,569	7,401	7,168	16,345	8,217	8,128
室戸市	242	119	123	317	173	144	362	185	177	220	114	106
安芸市	426	212	214	561	284	277	668	340	328	561	299	262
南国市	1,842	960	882	1,964	990	974	2,074	1,065	1,009	2,603	1,423	1,180
土佐市	835	445	390	924	499	425	1,080	564	516	1,365	775	590
須崎市	579	268	311	677	337	340	813	443	370	1,242	715	527
宿毛市	652	333	319	779	381	398	792	377	415	646	341	305
土佐清水市	244	135	109	323	162	161	411	205	206	289	148	141
四万十市	1,210	602	608	1,294	681	613	1,341	669	672	1,350	669	681
香南市	1,234	622	612	1,393	729	664	1,485	725	760	1,583	871	712
香美市	780	391	389	902	472	430	957	483	474	1,594	973	621
安芸郡	442	224	218	516	258	258	528	264	264	455	246	209
東洋町	42	20	22	50	22	28	62	31	31	49	32	17
奈半利町	76	35	41	104	61	43	101	53	48	93	47	46
田野町	80	39	41	77	26	51	73	44	29	57	29	28
安田町	71	42	29	68	42	26	58	25	33	66	33	33
北川村	27	16	11	37	16	21	47	19	28	42	22	20
馬路村	22	11	11	40	16	24	29	15	14	12	10	2
芸西村	124	61	63	140	75	65	158	77	81	136	73	63
長岡郡	151	70	81	182	87	95	161	82	79	148	76	72
本山町	85	34	51	118	53	65	114	62	52	91	48	43
大豊町	66	36	30	64	34	30	47	20	27	57	28	29
土佐郡	129	64	65	141	67	74	132	67	65	111	54	57
土佐町	116	58	58	135	64	71	113	56	57	103	48	55
大川村	13	6	7	6	3	3	19	11	8	8	6	2
吾川郡	669	348	321	791	414	377	945	479	466	936	496	440
いの町	576	302	274	673	345	328	829	420	409	831	438	393
仁淀川町	93	46	47	118	69	49	116	59	57	105	58	47
高岡郡	1,494	763	731	1,892	935	957	2,081	1,088	993	1,829	901	928
中土佐町	157	76	81	206	96	110	201	88	113	178	83	95
佐川町	368	192	176	493	240	253	587	303	284	538	261	277
越知町	123	65	58	144	65	79	182	92	90	149	74	75
橋原町	107	53	54	126	65	61	117	67	50	144	84	60
日高村	113	65	48	152	74	78	171	90	81	231	116	115
津野町	142	62	80	216	122	94	227	115	112	159	75	84
四万十町	484	250	234	555	273	282	596	333	263	430	208	222
幡多郡	356	178	178	461	240	221	568	300	268	417	243	174
大月町	69	37	32	118	56	62	171	88	83	117	74	43
三原村	26	15	11	41	23	18	42	26	16	30	22	8
黒潮町	261	126	135	302	161	141	355	186	169	270	147	123

※推計人口は、平成27年国勢調査結果を基礎数値とし、住民基本台帳ネットワークシステムの人口(速報値)を使用して計算し

単位：人

20～24歳			25～29歳			30～34歳			35～39歳			
総数	男	女	総数	男	女	総数	男	女	総数	男	女	
25,599	13,340	12,259	25,942	13,070	12,872	32,144	16,023	16,121	37,718	18,819	18,899	県計
22,850	11,764	11,086	22,470	11,208	11,262	27,668	13,694	13,974	32,409	16,060	16,349	市計
2,749	1,576	1,173	3,472	1,862	1,610	4,476	2,329	2,147	5,309	2,759	2,550	郡計
14,199	6,891	7,308	14,122	6,828	7,294	16,861	8,172	8,689	19,498	9,418	10,080	高知市
149	74	75	315	177	138	401	221	180	430	243	187	室戸市
419	217	202	522	278	244	617	300	317	845	445	400	安芸市
2,180	1,150	1,030	1,914	953	961	2,325	1,155	1,170	2,854	1,432	1,422	南国市
853	448	405	837	445	392	1,176	628	548	1,392	722	670	土佐市
639	351	288	738	444	294	950	533	417	982	531	451	須崎市
438	243	195	582	280	302	813	434	379	1,037	535	502	宿毛市
191	102	89	259	144	115	370	176	194	463	232	231	土佐清水市
778	396	382	1,079	529	550	1,586	786	800	1,801	900	901	四万十市
1,342	770	572	1,264	683	581	1,540	774	766	1,829	959	870	香南市
1,662	1,122	540	838	447	391	1,029	515	514	1,278	643	635	香美市
405	251	154	502	288	214	599	312	287	681	371	310	安芸郡
60	41	19	41	28	13	67	44	23	91	54	37	東洋町
64	36	28	95	52	43	107	57	50	126	67	59	奈半利町
60	36	24	90	52	38	116	63	53	109	61	48	田野町
66	45	21	86	47	39	65	30	35	90	53	37	安田町
26	20	6	46	27	19	49	18	31	54	26	28	北川村
16	11	5	28	14	14	44	26	18	27	14	13	馬路村
113	62	51	116	68	48	151	74	77	184	96	88	芸西村
137	88	49	178	105	73	229	113	116	256	127	129	長岡郡
104	58	46	117	63	54	131	65	66	146	72	74	本山町
33	30	3	61	42	19	98	48	50	110	55	55	大豊町
75	41	34	139	75	64	158	89	69	164	76	88	土佐郡
66	36	30	114	59	55	139	80	59	150	67	83	土佐町
9	5	4	25	16	9	19	9	10	14	9	5	大川村
589	304	285	822	408	414	963	500	463	1,188	637	551	吾川郡
543	282	261	713	346	367	832	423	409	1,034	550	484	いの町
46	22	24	109	62	47	131	77	54	154	87	67	仁淀川町
1,190	638	552	1,445	761	684	2,008	1,043	965	2,360	1,198	1,162	高岡郡
107	63	44	121	54	67	219	121	98	245	120	125	中土佐町
306	172	134	379	205	174	462	216	246	601	284	317	佐川町
126	66	60	140	77	63	203	97	106	227	118	109	越知町
126	68	58	100	52	48	133	66	67	158	82	76	禰原町
121	58	63	136	72	64	152	83	69	208	100	108	日高村
82	48	34	112	71	41	192	89	103	261	144	117	津野町
322	163	159	457	230	227	647	371	276	660	350	310	四万十町
353	254	99	386	225	161	519	272	247	660	350	310	幡多郡
82	59	23	97	49	48	133	71	62	156	91	65	大月町
18	14	4	48	24	24	57	28	29	52	29	23	三原村
253	181	72	241	152	89	329	173	156	452	230	222	黒潮町

ています。

<年齢別(5歳階級)人口>

	40～44歳			45～49歳			50～54歳			55～59歳		
	総数	男	女	総数	男	女	総数	男	女	総数	男	女
県計	47,131	23,528	23,603	48,058	23,749	24,309	41,396	19,931	21,465	44,474	21,747	22,727
市計	40,572	20,127	20,445	41,199	20,298	20,901	34,777	16,654	18,123	36,012	17,489	18,523
郡計	6,559	3,401	3,158	6,859	3,451	3,408	6,619	3,277	3,342	8,462	4,258	4,204
高知市	24,803	12,074	12,729	25,352	12,319	13,033	20,900	9,850	11,050	21,004	10,163	10,841
室戸市	555	275	280	666	338	328	723	392	331	820	407	413
安芸市	938	499	439	1,132	571	561	981	485	496	1,119	591	528
南国市	3,247	1,599	1,648	3,269	1,605	1,664	2,639	1,239	1,400	2,696	1,287	1,409
土佐市	1,711	934	777	1,663	851	812	1,444	735	709	1,507	716	791
須崎市	1,178	610	568	1,236	680	556	1,187	577	610	1,328	673	655
宿毛市	1,314	641	673	1,256	629	627	1,177	554	623	1,274	616	658
土佐清水市	687	343	344	685	347	338	713	348	365	776	369	407
四万十市	2,238	1,182	1,056	2,280	1,140	1,140	1,875	944	931	2,113	1,052	1,061
香南市	2,319	1,169	1,150	2,246	1,111	1,135	1,828	888	940	1,906	921	985
香美市	1,582	801	781	1,414	707	707	1,310	642	668	1,469	694	775
安芸郡	857	423	434	882	468	414	885	441	444	1,136	592	544
東洋町	122	51	71	119	68	51	120	61	59	176	97	79
奈半利町	162	73	89	140	71	69	173	80	93	201	95	106
田野町	122	62	60	139	73	66	142	76	66	196	98	98
安田町	134	68	66	138	71	67	131	62	69	217	112	105
北川村	47	26	21	67	36	31	64	34	30	70	38	32
馬路村	39	18	21	46	25	21	46	20	26	64	40	24
芸西村	231	125	106	233	124	109	209	108	101	212	112	100
長岡郡	301	184	117	316	172	144	354	193	161	430	241	189
本山町	193	121	72	192	97	95	198	101	97	205	119	86
大豊町	108	63	45	124	75	49	156	92	64	225	122	103
土佐郡	215	117	98	197	112	85	212	102	110	287	159	128
土佐町	200	108	92	184	104	80	192	92	100	257	142	115
大川村	15	9	6	13	8	5	20	10	10	30	17	13
吾川郡	1,451	748	703	1,536	771	765	1,479	700	779	1,922	917	1,005
いの町	1,237	639	598	1,308	634	674	1,281	595	686	1,628	771	857
仁淀川町	214	109	105	228	137	91	198	105	93	294	146	148
高岡郡	2,834	1,459	1,375	2,996	1,475	1,521	2,816	1,402	1,414	3,512	1,755	1,757
中土佐町	329	171	158	378	182	196	324	164	160	414	200	214
佐川町	685	347	338	712	338	374	690	325	365	812	402	410
越知町	222	115	107	291	151	140	279	141	138	346	166	180
橋原町	171	98	73	180	92	88	149	77	72	188	104	84
日高村	270	135	135	279	139	140	261	122	139	305	146	159
津野町	280	154	126	316	155	161	254	127	127	359	177	182
四万十町	877	439	438	840	418	422	859	446	413	1,088	560	528
幡多郡	901	470	431	932	453	479	873	439	434	1,175	594	581
大月町	228	116	112	261	126	135	219	110	109	341	167	174
三原村	66	38	28	82	40	42	68	38	30	96	50	46
黒潮町	607	316	291	589	287	302	586	291	295	738	377	361

※推計人口は、平成27年国勢調査結果を基礎数値とし、住民基本台帳ネットワークシステムの人口(速報値)を使用して計算し

単位：人

60～64歳			65～69歳			70～74歳			75～79歳			
総数	男	女	総数	男	女	総数	男	女	総数	男	女	
47,674	23,055	24,619	60,999	29,370	31,629	54,446	25,466	28,980	43,285	18,853	24,432	県計
37,681	18,059	19,622	48,203	22,973	25,230	43,575	20,296	23,279	33,703	14,683	19,020	市計
9,993	4,996	4,997	12,796	6,397	6,399	10,871	5,170	5,701	9,582	4,170	5,412	郡計
20,522	9,777	10,745	25,169	11,851	13,318	22,932	10,515	12,417	17,425	7,494	9,931	高知市
1,012	495	517	1,537	741	796	1,459	679	780	1,203	549	654	室戸市
1,192	574	618	1,701	821	880	1,512	720	792	1,213	511	702	安芸市
2,925	1,428	1,497	3,740	1,775	1,965	3,456	1,652	1,804	2,539	1,112	1,427	南国市
1,763	833	930	2,437	1,190	1,247	2,256	1,085	1,171	1,683	744	939	土佐市
1,559	754	805	2,009	1,011	998	1,842	881	961	1,538	702	836	須崎市
1,600	762	838	2,030	963	1,067	1,591	735	856	1,202	542	660	宿毛市
1,009	472	537	1,479	755	724	1,345	643	702	1,264	570	694	土佐清水市
2,355	1,135	1,220	3,110	1,511	1,599	2,586	1,188	1,398	1,971	873	1,098	四万十市
1,957	927	1,030	2,664	1,252	1,412	2,442	1,180	1,262	1,852	811	1,041	香南市
1,787	902	885	2,327	1,103	1,224	2,154	1,018	1,136	1,813	775	1,038	香美市
1,242	626	616	1,613	778	835	1,444	658	786	1,285	535	750	安芸郡
186	91	95	297	152	145	232	105	127	214	107	107	東洋町
280	140	140	313	154	159	288	133	155	224	94	130	奈半利町
206	109	97	231	109	122	206	92	114	208	80	128	田野町
174	88	86	250	118	132	226	113	113	215	98	117	安田町
84	40	44	122	58	64	97	53	44	95	34	61	北川村
57	27	30	64	36	28	61	22	39	73	23	50	馬路村
255	131	124	336	151	185	334	140	194	256	99	157	芸西村
549	292	257	724	359	365	614	284	330	634	267	367	長岡郡
226	116	110	314	153	161	280	127	153	271	120	151	本山町
323	176	147	410	206	204	334	157	177	363	147	216	大豊町
304	154	150	384	199	185	318	149	169	308	143	165	土佐郡
278	138	140	349	178	171	294	136	158	287	133	154	土佐町
26	16	10	35	21	14	24	13	11	21	10	11	大川村
2,207	1,108	1,099	2,695	1,338	1,357	2,332	1,139	1,193	1,984	863	1,121	吾川郡
1,810	888	922	2,187	1,079	1,108	1,834	884	950	1,453	642	811	いの町
397	220	177	508	259	249	498	255	243	531	221	310	仁淀川町
4,264	2,109	2,155	5,486	2,772	2,714	4,565	2,198	2,367	4,078	1,786	2,292	高岡郡
483	234	249	700	368	332	554	258	296	511	214	297	中土佐町
963	484	479	1,191	585	606	1,025	502	523	871	417	454	佐川町
419	209	210	513	251	262	465	220	245	443	206	237	越知町
279	142	137	349	177	172	273	127	146	252	112	140	檜原町
375	173	202	514	255	259	433	218	215	344	135	209	日高村
428	219	209	575	298	277	420	211	209	417	180	237	津野町
1,317	648	669	1,644	838	806	1,395	662	733	1,240	522	718	四万十町
1,427	707	720	1,894	951	943	1,598	742	856	1,293	576	717	幡多郡
440	225	215	539	292	247	457	220	237	372	173	199	大月町
119	64	55	135	59	76	133	62	71	119	53	66	三原村
868	418	450	1,220	600	620	1,008	460	548	802	350	452	黒潮町

ています。

<年齢別(5歳階級)人口>

単位:人

	80～84歳			85歳以上		
	総数	男	女	総数	男	女
県計	36,992	14,357	22,635	48,999	14,275	34,724
市計	27,862	10,649	17,213	36,109	10,306	25,803
郡計	9,130	3,708	5,422	12,890	3,969	8,921
高知市	13,920	5,218	8,702	17,623	4,846	12,777
室戸市	917	388	529	1,063	315	748
安芸市	1,111	456	655	1,275	383	892
南国市	2,128	803	1,325	2,893	798	2,095
土佐市	1,297	546	751	1,914	553	1,361
須崎市	1,241	455	786	1,828	575	1,253
宿毛市	1,198	445	753	1,527	457	1,070
土佐清水市	1,015	405	610	1,245	393	852
四万十市	1,857	709	1,148	2,556	783	1,773
香南市	1,538	603	935	1,875	551	1,324
香美市	1,640	621	1,019	2,310	652	1,658
安芸郡	1,242	505	737	1,580	464	1,116
東洋町	186	68	118	205	64	141
奈半利町	260	110	150	352	92	260
田野町	185	65	120	257	82	175
安田町	220	96	124	248	69	179
北川村	96	39	57	136	42	94
馬路村	54	27	27	60	29	31
芸西村	241	100	141	322	86	236
長岡郡	673	253	420	878	283	595
本山町	273	104	169	413	122	291
大豊町	400	149	251	465	161	304
土佐郡	378	157	221	555	171	384
土佐町	342	145	197	506	157	349
大川村	36	12	24	49	14	35
吾川郡	1,759	725	1,034	2,394	759	1,635
いの町	1,248	520	728	1,667	523	1,144
仁淀川町	511	205	306	727	236	491
高岡郡	3,879	1,569	2,310	5,888	1,820	4,068
中土佐町	480	209	271	735	223	512
佐川町	766	283	483	1,204	380	824
越知町	412	168	244	745	212	533
禰原町	269	107	162	380	134	246
日高村	296	128	168	440	127	313
津野町	393	158	235	598	177	421
四万十町	1,263	516	747	1,786	567	1,219
幡多郡	1,199	499	700	1,595	472	1,123
大月町	363	137	226	461	145	316
三原村	102	34	68	220	78	142
黒潮町	734	328	406	914	249	665

※推計人口は、平成27年国勢調査結果を基礎数値とし、住民基本台帳ネットワークシステムの人口(速報値)を使用して計算しています。

<前月中の人口動態>

単位:人

	自然動態			社会動態							増減総数
	出生者数	死亡者数	自然増減数	転入者数	その他	計	転出者数	その他	計	社会増減数	
県計	414	739	△ 325	1,438	28	1,466	1,468	51	1,519	△ 53	△ 378
市計	359	554	△ 195	1,120	20	1,140	1,182	47	1,229	△ 89	△ 284
郡計	55	185	△ 130	318	8	326	286	4	290	36	△ 94
高知市	228	263	△ 35	571	10	581	574	37	611	△ 30	△ 65
室戸市	3	26	△ 23	19	0	19	33	0	33	△ 14	△ 37
安芸市	9	18	△ 9	33	0	33	26	1	27	6	△ 3
南国市	29	56	△ 27	136	1	137	111	2	113	24	△ 3
土佐市	16	24	△ 8	41	1	42	73	5	78	△ 36	△ 44
須崎市	6	28	△ 22	37	0	37	63	0	63	△ 26	△ 48
宿毛市	13	19	△ 6	31	0	31	35	0	35	△ 4	△ 10
土佐清水市	3	17	△ 14	22	0	22	31	0	31	△ 9	△ 23
四万十市	19	32	△ 13	52	0	52	54	0	54	△ 2	△ 15
香南市	20	33	△ 13	118	1	119	105	2	107	12	△ 1
香美市	13	38	△ 25	60	7	67	77	0	77	△ 10	△ 35
安芸郡	6	19	△ 13	68	0	68	50	2	52	16	3
東洋町	1	4	△ 3	9	0	9	10	0	10	△ 1	△ 4
奈半利町	0	3	△ 3	9	0	9	9	0	9	0	△ 3
田野町	1	3	△ 2	10	0	10	9	0	9	1	△ 1
安田町	1	5	△ 4	12	0	12	6	0	6	6	2
北川村	0	1	△ 1	2	0	2	5	0	5	△ 3	△ 4
馬路村	1	0	1	9	0	9	2	0	2	7	8
芸西村	2	3	△ 1	17	0	17	9	2	11	6	5
長岡郡	4	8	△ 4	21	0	21	18	2	20	1	△ 3
本山町	4	1	3	12	0	12	10	0	10	2	5
大豊町	0	7	△ 7	9	0	9	8	2	10	△ 1	△ 8
土佐郡	0	8	△ 8	11	0	11	13	0	13	△ 2	△ 10
土佐町	0	8	△ 8	8	0	8	9	0	9	△ 1	△ 9
大川村	0	0	0	3	0	3	4	0	4	△ 1	△ 1
吾川郡	11	32	△ 21	65	3	68	57	0	57	11	△ 10
いの町	10	21	△ 11	48	1	49	45	0	45	4	△ 7
仁淀川町	1	11	△ 10	17	2	19	12	0	12	7	△ 3
高岡郡	26	87	△ 61	121	1	122	112	0	112	10	△ 51
中土佐町	3	13	△ 10	10	0	10	16	0	16	△ 6	△ 16
佐川町	5	15	△ 10	34	0	34	25	0	25	9	△ 1
越知町	2	9	△ 7	10	0	10	14	0	14	△ 4	△ 11
橋原町	4	6	△ 2	6	0	6	11	0	11	△ 5	△ 7
日高村	4	8	△ 4	10	0	10	10	0	10	0	△ 4
津野町	1	11	△ 10	11	1	12	14	0	14	△ 2	△ 12
四万十町	7	25	△ 18	40	0	40	22	0	22	18	0
幡多郡	8	31	△ 23	32	4	36	36	0	36	0	△ 23
大月町	0	11	△ 11	8	1	9	11	0	11	△ 2	△ 13
三原村	0	4	△ 4	1	2	3	9	0	9	△ 6	△ 10
黒潮町	8	16	△ 8	23	1	24	16	0	16	8	0

## 高知県金融経済概況

### 【概 論】

高知県の景気は、回復している。

前回の概況公表時（9月上旬）以降の県内景気をみると、個人消費は労働需給が引き締まり傾向にあり、雇用者所得も緩やかな増加基調にあるもとの、底堅さを増しつつある。観光は豪雨や台風の影響により弱含んでいる。住宅投資は持ち直しており、公共投資も高水準で推移している。こうした需要動向等を背景に、生産は、一部に弱めの動きがみられるものの、基調としては緩やかに増加している。

この間、企業の業況感は、足もと天候要因（豪雨や台風）などにより慎重化の動きがみられるものの、比較的良好な水準を維持しており、高水準の企業収益が続くもとの、設備投資も緩やかに増加している。

先行きについては、企業・家計の両部門において、所得から支出への前向きな循環が続くもとの、回復が続くと考えられる。もっとも、①コスト上昇と価格転嫁の動向、②人手不足の影響、③国際金融資本市場の動向等の影響について、注視していく必要がある。

### 【各 論】

#### 1. 需要項目別の動向

公共投資は、高水準で推移している。

発注の動きを示す公共工事請負金額をみると、9月は県・市町村発注工事の減少を主因に前年を下回って（18/9月前年比：▲30.2%）おり、年度初来累計額（9月までの累計）も前年を下回っている（年度初来累計前年比：▲14.0%）。もっとも、公共工事の出来高は、2016年度以降の公共工事予算の執行が進むもとの、引き続き高水準で推移しているとみられる。

設備投資は、緩やかに増加している。

2018年度の設備投資額（18/9月短観ベース）は、現時点では、能力増強投資やBCP関連投資などから前年度を上回る計画となっている（全産業：+3.9%）。

この間、企業からみた生産設備や営業用設備（18/9月短観ベース）は、不足感が強い状態が続いている（生産・営業用設備判断D. I. <「過剰」-「不足」>、18/6月：▲6→18/9月：▲1）。

**個人消費は、濃淡を伴いながらも、全体としては底堅さを増しつつある。**

大型小売店<sup>1</sup>の販売動向をみると、業態や商品別に濃淡を伴いながらも、全体としては底堅さを増しつつある。コンビニエンスストア売上高は、前年を上回って推移している。家電量販店販売額は、天候要因などにより一時的に弱含んでいるものの、基調としては緩やかに増加している。乗用車新車登録台数は、基調としては前年を下回っている（18/8月前年比：+2.0%）。また、旅行取扱高は、国内旅行、海外旅行ともに増加している。なお、個人消費全体では、豪雨や台風の影響による一時的な押し下げがみられている。

**観光は、豪雨や台風の影響により弱含んでいる。**

県内の主要旅館・ホテルの宿泊客数（18/8月前年比：▲2.1%）、主要観光施設への入込客数（同：▲6.3%＜速報値＞）ともに、7月豪雨や台風の影響により、前年を下回っている。

**住宅投資は、持ち直している。**

新設住宅着工戸数をみると、8月は貸家・分譲の減少から前年を下回って（18/8月前年比：▲23.1%）いるものの、基調としては持ち直している。

## 2. 生産

**製造業の生産は、一部に弱めの動きがみられるものの、基調としては緩やかに増加している。**

一般機械は、災害対策関連や設備投資関連向けを中心に増加している。食料品は、高めの水準ながらも、横ばい圏内で推移している。製紙は、横ばい圏内で推移している。窯業・土石は、一部県外向けで増加が続いているものの、全体としては減少に転じている。鉄鋼は、緩やかに増加している。

## 3. 雇用・所得

**労働需給は、引き締まり傾向にある。**

有効求人倍率は、上昇基調にある（18/8月：1.30倍）。常用労働者数は、前年を上回った（18/7月前年比：+1.1%）。この間、企業からみた雇用人員（18/9月短観ベース）は、不足感が根強い状態が続いている（雇用人員判断D.I. <「過剰」－「不足」>、18/6月：▲27→18/9月：▲28）。

**雇用者所得は、緩やかな増加基調にある。**

1人当りの現金給与総額は、サンプル替えの影響を除けば緩やかな上昇基調にある（18/7月前年比：▲6.9%）。こうしたもとで、常用労働者数と1人当りの現金給与総額の積として表される雇用者所得は、緩やかな増加基調にある。

<sup>1</sup> 県内の百貨店、ショッピングセンター、スーパー等。



#### 4. 物価

消費者物価の前年比は、0%台前半となっている。

消費者物価（高知市、生鮮食品を除く総合）の前年比は、ガソリンなどが前年を上回ったことから、0%台前半となった（18/8月前年比：+0.2%）。

#### 5. 企業倒産

企業倒産は、低めの水準で推移している（18/9月：倒産件数3件<前年2件>、負債総額148百万円<同532百万円>）。

#### 6. 金融

実質預金（銀行、信金、信組）は、個人預金や法人預金の増加から、前年比プラス基調をたどっている（18/8月末残前年比：+0.1%）。

貸出（同）は、地公体向けが減少しているものの、個人向けや企業向けが増加していることから、前年を上回っている（同：+1.0%）。

貸出約定平均金利（銀行）は、低下基調をたどっている（18/8月：1.434%）。

以 上

---

#### 【本文中の使用計数などの出所】

- ・ 乗用車新車登録台数：四国運輸局「自動車保有台数と販売状況速報」、主要観光施設への入込客数：高知県「月別観光施設利用実績」、新設住宅着工戸数：国土交通省「建築着工統計調査報告」、公共工事請負金額：西日本建設業保証株式会社「高知県内の公共工事動向」、有効求人倍率：厚生労働省「一般職業紹介状況」、常用労働者数・現金給与総額・雇用者所得：高知県「毎月勤労統計調査地方調査」、消費者物価（高知市、生鮮食品を除く総合）：総務省「消費者物価指数」、企業倒産：東京商工リサーチ「倒産月報」。
- ・ その他の項目は、日本銀行高知支店が個別に収集したもの。
- ・ なお、利用統計は公表月によって異なる。

金融統計・経済指標(2018年8月)

1. 銀行券

(単位:百万円)

	当月中	前年同月中
発行	31,875	33,495
還収	11,122	12,858
	発行超 20,752	発行超 20,636

2. 金融機関預貸金

(単位:百万円)

	月末残高		月中増減	
		前年比(%)		前年同月増減
預金	3,600,328	0.1	-262	1,022
実質預金	3,600,010	0.1	-272	1,465
貸出金	1,668,716	1.0	3,207	3,943

	実質預金 (末残前年比、%)	貸出金 (末残前年比、%)	貸出約定平均金利 (総合、%)
2016年	2.4	0.2	1.534
2017年	1.4	0.9	1.484
2017/7~9月	3.2	0.9	1.507
10~12月	1.4	0.9	1.484
2018/1~3月	2.3	-0.1	1.475
4~6月	0.7	1.3	1.442
2018/4月	1.0	-0.2	1.472
5月	0.6	0.9	1.454
6月	0.7	1.3	1.442
7月	0.2	1.0	1.438
8月	0.1	1.0	1.434

3. 県内宿泊客数

	前年比(%)			
	西部	中部	東部	県全体
2016年	1.6	2.5	0.4	2.1
2017年	-0.3	5.1	-2.2	3.6
2017/7~9月	-9.6	1.7	-7.2	-0.9
10~12月	-3.9	2.0	-5.9	0.4
2018/1~3月	-9.5	-1.4	9.9	-1.1
4~6月	-2.3	-0.3	2.1	-0.3
2018/4月	3.4	-1.3	10.1	0.2
5月	-5.0	0.5	-2.0	-0.5
6月	-4.4	-0.2	-0.3	-0.7
7月	-28.4	-14.6	-26.0	-17.4
8月	-8.6	-2.4	9.0	-2.1

(注)

【金融機関預貸金】

・ 国内銀行（ゆうちょ銀行を除く）、信用金庫および信用組合の高知県内店舗ベース。  
特別国際金融取引勘定（オフショア勘定）を除く。実質預金は、預金から切手手形を控除したもの。貸出金については、中央政府向け貸出を除く。

【貸出約定平均金利】

・ 高知県内に店舗を置く国内銀行（ゆうちょ銀行を除く）の貸出平均金利（ストックベース）を貸出金残高で加重平均したもの。高知県内融資分、当座貸越を含むベース。

【県内宿泊客数<sup>※</sup>】

・ 16/5月、16/6月、16/7月、16/8月、17/1月、17/11月、17/12月に集計対象先の見直しを行っているため、計数は連続していない。直近見直し後は高知県内37先ベース。

※ 県内宿泊客数の前年同月比は、既存先ベースの値（既存先ベースとは、集計対象先の変更等があった場合、前年同月比を当年および前年とも集計の対象となった先のみで算出したもの）。また、前年比、前年同期比の算出は、月次の既存先の集計額の積み上げによって計算している。

【その他】

・ pは速報値、rは改定値。  
・ 出所はいずれも日本銀行高知支店。



## 第178回 短観（2018年9月・高知県分）

### ▽ 調査対象企業および回答状況

(社数)

	調査先数	回答先数 (回答率)	大企業	中堅企業	中小企業	回答期間
全産業	112	112 (100.0%)	5	21	86	8月27日～9月28日
製造業	32	32 (100.0%)	4	7	21	
非製造業	80	80 (100.0%)	1	14	65	

(注1) 「大企業」は資本金10億円以上、「中堅企業」は同1億円以上10億円未満、「中小企業」は同1億円未満。

### (業況判断 D.I.)

- ・ 業況判断 D. I. は、製造業が受注好調により改善した一方で、非製造業で天候要因（豪雨や台風など）などにより宿泊・飲食サービスを中心に悪化したことから、全体でも悪化した（全産業：前回12→今回5）。
- ・ 先行き（12月までの見通し） については、製造業、非製造業ともに現状対比改善を見込んでいる（同：今回5→先行き10）。

### (2018年度の事業計画)

- ・ 売上高 は、製造業では海外需要や国内インフラ工事関連受注の増加などにより前年度比増収となるほか、非製造業でも新規出店効果などにより前年度比増収となることから、全体でも前年度比増収の計画。
  - 前回調査比では、製造業で引き続き好調な内外需要を受けて上方修正となったことから、全体でも上方修正となった。なお、非製造業では、新規出店効果による押し上げがみられた一方で、天候要因（豪雨や台風など）による押し下げがみられたことから、横這いとなった。
- ・ 経常利益 は、製造業では原材料価格上昇の影響などにより前年度比減益となるほか、非製造業でも人件費などのコスト負担に加え、設備投資に伴う償却負担の増加などから前年度比減益となることから、全体でも前年度比減益の計画。
  - 前回調査比では、製造業では高付加価値製品の受注増加により上方修正となったものの、非製造業では天候要因（豪雨や台風など）などにより下方修正となったことから、全体では僅かに下方修正となった。
- ・ 設備投資額 は、非製造業では前年度の大幅増加の反動もあって減少となるものの、製造業では大型の能力増強投資やBCP関連投資などから大幅増加となることから、全体でも前年度比増加の計画。
  - 前回調査比では、製造業で追加の能力増強投資の計画がみられていることから上方修正となり、非製造業でも新規にBCP関連投資の計画がみられていることに伴い上方修正となったことから、全体でも上方修正となった。

(お知らせ) 2018年3月短観より、調査対象企業の見直しを実施した新しいベースで公表しています。詳しくは、『全国企業短期経済観測調査(高知県分)』の見直しについて(2018年4月2日)をご覧ください。

# 1. 業況判断 D.I.

(「良い」-「悪い」社数の構成比・%ポイント)

		旧ベース		新ベース							
		2017/9月	12月	12月	2018/3月	6月	(前回の 9月予測)	9月 最近	変化幅	12月 先行き	変化幅
全産業		6	10	11	18	12	(8)	5	▲ 7	10	5
社 数 構 成 比 (%)	①良い	18	22	22	28	23	(20)	18	▲ 5	21	3
	②さほど良くない	70	66	67	62	66	(68)	69	3	68	▲ 1
	③悪い	12	12	11	10	11	(12)	13	2	11	▲ 2
製造業		15	22	21	25	15	(18)	22	7	25	3
食料品		0	0	0	0	▲ 13	(▲ 13)	▲ 13	0	▲ 13	0
はん用・生産用・業務用機械		50	67	67	34	50	(33)	33	▲ 17	33	0
非製造業		3	6	6	16	11	(5)	▲ 1	▲ 12	3	4
建設		0	31	31	31	16	(8)	8	▲ 8	16	8
卸売		▲ 7	▲ 7	▲ 7	14	14	(7)	0	▲ 14	14	14
小売		9	5	5	17	9	(9)	5	▲ 4	5	0
宿泊・飲食サービス		0	12	12	25	25	(12)	▲ 25	▲ 50	▲ 12	13
全国 (全規模合計)	全産業	15	16	16	17	16	(13)	15	▲ 1	12	▲ 3
	製造業	15	19	19	18	17	(15)	16	▲ 1	14	▲ 2
	非製造業	14	14	15	15	15	(11)	14	▲ 1	11	▲ 3

## ▽ 業況判断 D.I.の推移(全産業)

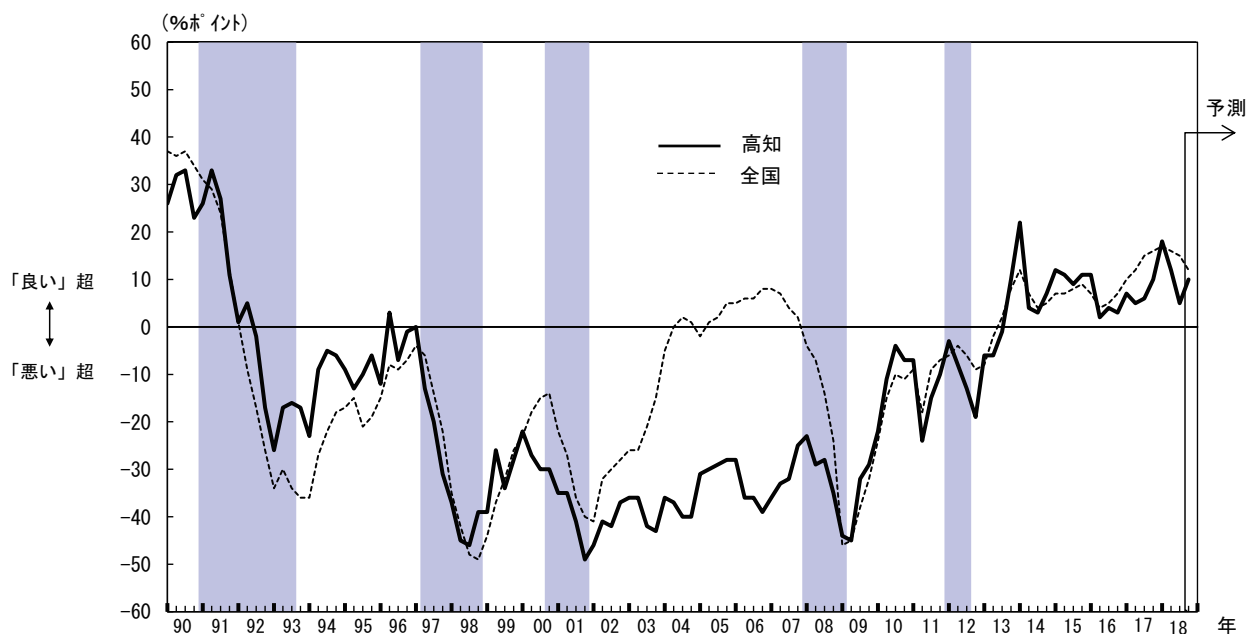

(注2) シャドーは景気後退期(内閣府調べ、以下同じ)。

▽ 業況判断 D.I.の推移(製造業)

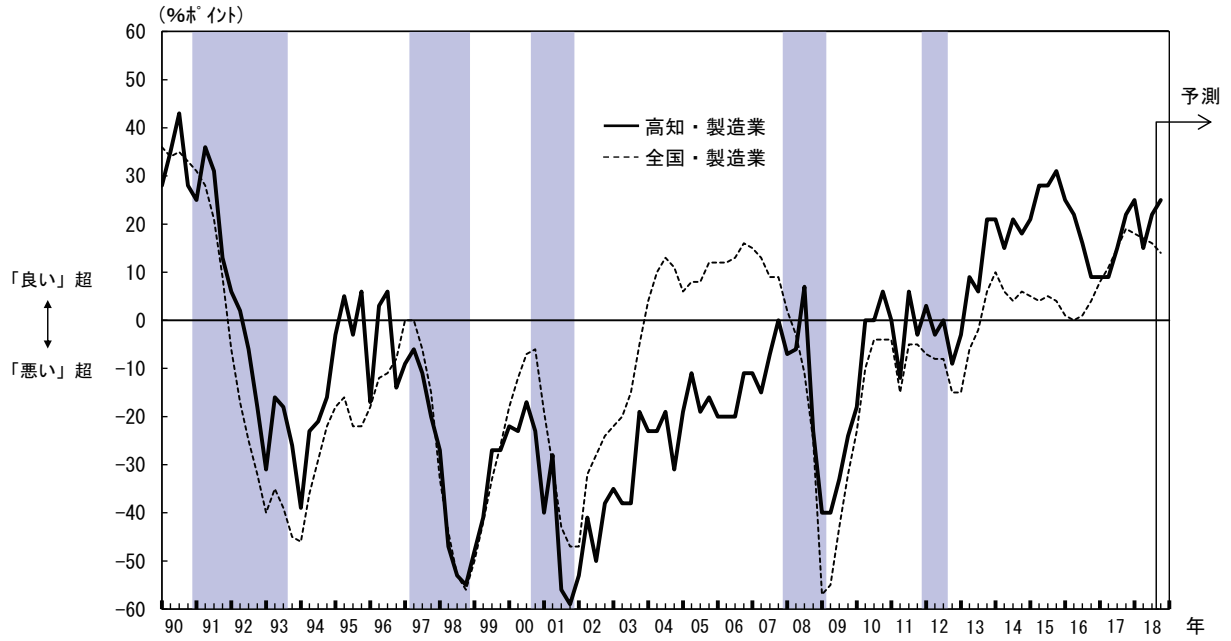

▽ 業況判断 D.I.の推移(非製造業)

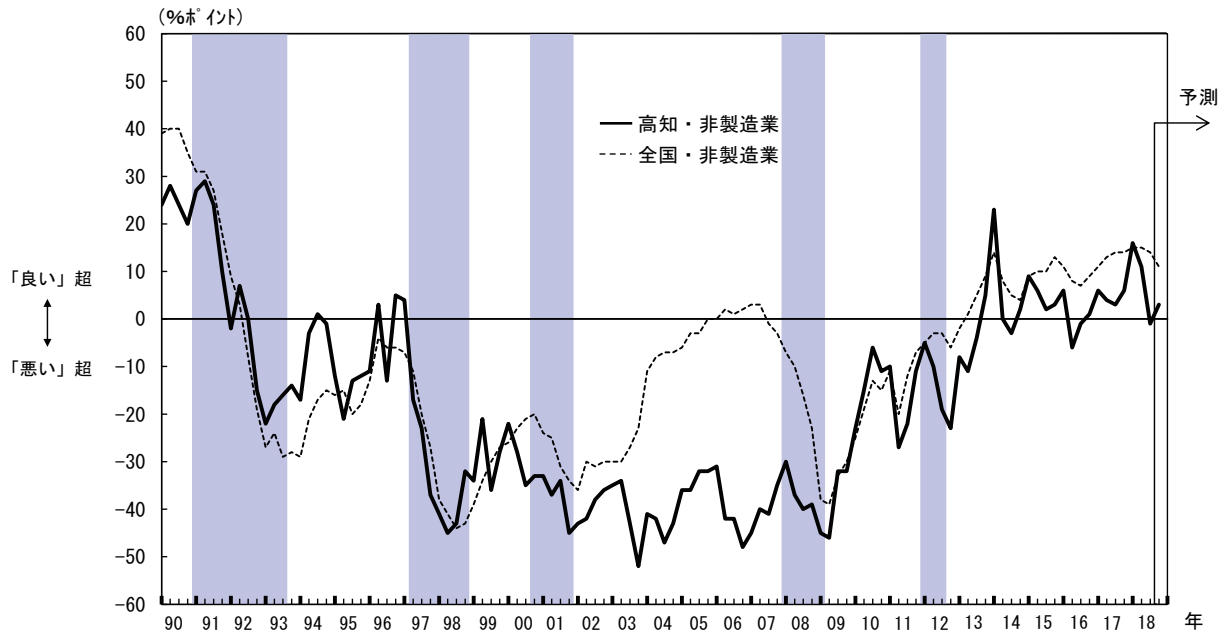

## 2. 事業計画

### (1) 売上高

(前年度比・%)

	2017年度 実績	2018年度		2018/上期		2018/下期	
		計画	(修正率)	計画	(修正率)	計画	(修正率)
全産業	+ 1.5	+ 1.8	(+ 0.4)	+ 1.1	(▲ 0.3)	+ 2.4	(+ 1.0)
製造業	+ 5.4	+ 4.2	(+ 1.7)	+ 1.5	(▲ 0.2)	+ 6.7	(+ 3.5)
非製造業	+ 0.6	+ 1.2	(0.0)	+ 1.0	(▲ 0.3)	+ 1.4	(+ 0.3)

(注3) 前年度比や修正率の「0.0」は正・負を区分していません(集計上、「+0.0」と「▲0.0」を纏めて「0.0」と表記しています(以下の項目も同様))。

### (2) 経常利益

(前年度比・%)

	2017年度 実績	2018年度		2018/上期		2018/下期	
		計画	(修正率)	計画	(修正率)	計画	(修正率)
全産業	+ 3.1	▲ 3.9	(▲ 0.1)	▲ 6.5	(+ 3.5)	▲ 1.7	(▲ 2.7)
製造業	+ 11.0	▲ 4.4	(+ 1.1)	▲ 3.5	(+ 8.8)	▲ 5.4	(▲ 5.7)
非製造業	▲ 5.8	▲ 3.1	(▲ 1.7)	▲ 12.0	(▲ 5.6)	+ 2.2	(+ 0.4)

### ▽ 売上高経常利益率(全産業)

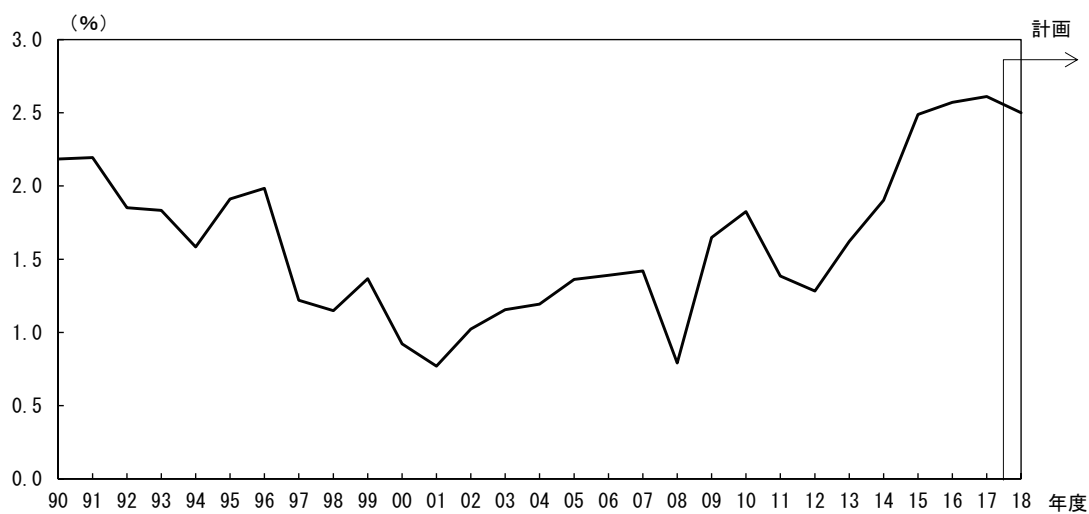

(3) 設備投資額 (前年度比・%)

	2017年度 実績	2018年度	
		計画	(修正率)
全産業	+ 26.2	+ 3.9	(+ 3.5)
製造業	▲ 2.5	+ 41.8	(+ 4.0)
非製造業	+ 63.9	▲ 25.8	(+ 2.7)

▽ 生産・営業用設備判断D.I. (%ポイント)

	旧ベース		新ベース							
	2017/9月	12月	12月	2018/3月	6月	(前回の 9月予測)	9月		12月 先行き	変化幅
							最近	変化幅		
生産・営業用設備判断D.I. (「過剰」-「不足」)	▲ 2	▲ 1	▲ 2	▲ 5	▲ 6	(▲ 4)	▲ 1	5	▲ 3	▲ 2
製造業	3	3	0	▲ 7	▲ 7	(▲ 4)	3	10	0	▲ 3
非製造業	▲ 3	▲ 2	▲ 2	▲ 3	▲ 5	(▲ 4)	▲ 2	3	▲ 4	▲ 2

(4) 研究開発投資額 (前年度比・%)

	2017年度 実績	2018年度	
		計画	(修正率)
全産業	▲ 14.6	+ 25.9	(▲ 0.4)

## ▽ 設備投資額の足取り

### 全産業

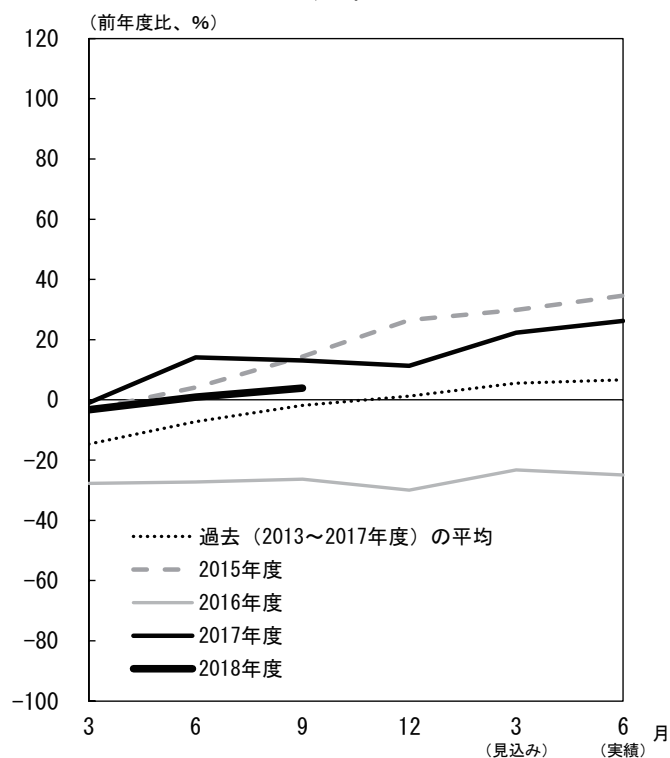

### 製造業

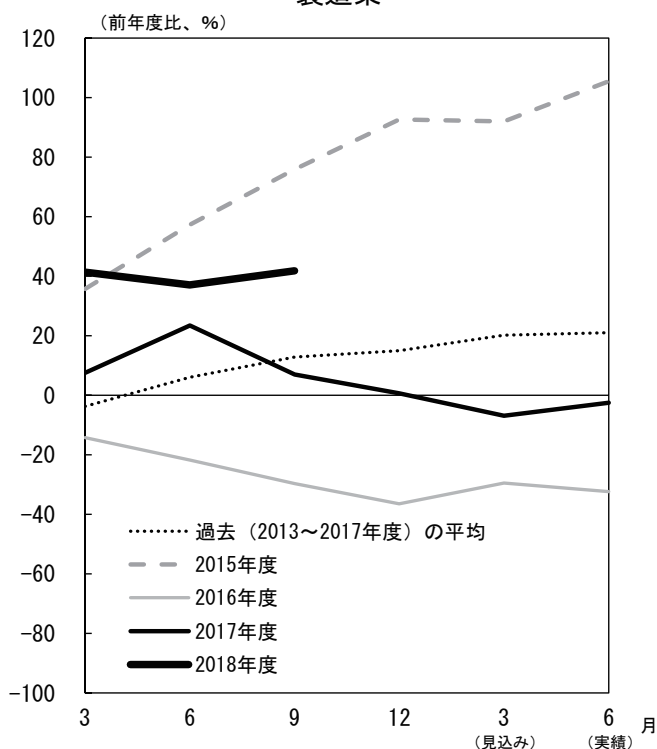

### 非製造業

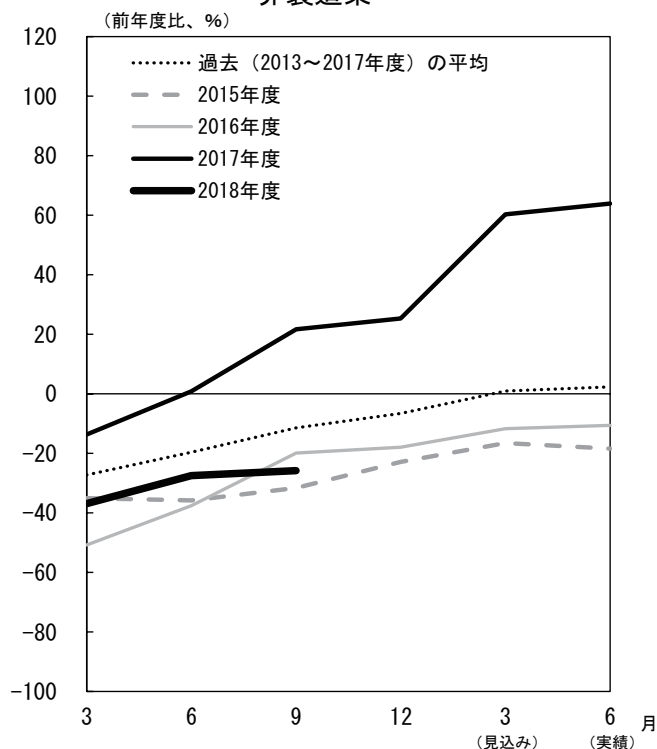

(注 4) 横軸に初回調査(3月調査)から実績が確定する翌年6月調査までの6調査回を取り、毎年度の設備投資計画について、調査回毎の前年比の足取り(修正パターン)をグラフで示したものの。



### 3. 雇用人員判断 D.I.

(%ポイント)

	旧ベース		新ベース							
	2017/9月	12月	12月	2018/3月	6月	(前回の 9月予測)	9月		12月	
							最近	変化幅	先行き	変化幅
雇用人員判断D.I. (「過剰」-「不足」)	▲ 30	▲ 27	▲ 27	▲ 30	▲ 27	(▲ 35)	▲ 28	▲ 1	▲ 37	▲ 9
製造業	▲ 28	▲ 22	▲ 21	▲ 13	▲ 24	(▲ 27)	▲ 28	▲ 4	▲ 31	▲ 3
非製造業	▲ 32	▲ 30	▲ 30	▲ 37	▲ 29	(▲ 39)	▲ 29	0	▲ 40	▲ 11

### 4. 企業金融

(%ポイント)

	旧ベース		新ベース							
	2017/9月	12月	12月	2018/3月	6月	(前回の 9月予測)	9月		12月	
							最近	変化幅	先行き	変化幅
資金繰り判断D.I. (「楽である」-「苦しい」)	14	15	15	18	14	-	14	0	-	-
製造業	10	13	12	13	15	-	16	1	-	-
非製造業	16	16	16	20	14	-	12	▲ 2	-	-
金融機関の貸出態度判断D.I. (「緩い」-「厳しい」)	23	23	23	23	23	-	19	▲ 4	-	-
製造業	23	27	26	27	29	-	20	▲ 9	-	-
非製造業	23	22	22	23	20	-	18	▲ 2	-	-
借入金利水準判断D.I. (「上昇」-「低下」)	▲ 13	▲ 10	▲ 10	▲ 10	▲ 8	(▲ 1)	▲ 6	2	2	8
製造業	▲ 3	▲ 6	▲ 6	▲ 3	▲ 3	(9)	3	6	16	13
非製造業	▲ 17	▲ 12	▲ 12	▲ 13	▲ 11	(▲ 5)	▲ 9	2	▲ 3	6

## 5. 需給・在庫・価格判断

### (1) 製商品需給・在庫判断 D.I.

(%ポイント)

	旧ベース		新ベース							
	2017/9月	12月	12月	2018/3月	6月	(前回の 9月予測)	9月 最近	変化幅	12月 先行き	変化幅
製商品・サービス需給判断D.I. (「需要超過」-「供給超過」)	▲ 12	▲ 9	▲ 9	▲ 7	▲ 12	(▲ 12)	▲ 12	0	▲ 9	3
製造業	▲ 13	▲ 13	▲ 15	▲ 9	▲ 9	(▲ 9)	▲ 10	▲ 1	▲ 10	0
非製造業	▲ 13	▲ 8	▲ 8	▲ 6	▲ 13	(▲ 13)	▲ 13	0	▲ 9	4
製商品在庫水準判断D.I. (「過大」-「不足」)	2	2	2	4	10	-	4	▲ 6	-	-
製造業	▲ 4	0	0	0	14	-	3	▲ 11	-	-
非製造業	4	4	4	6	8	-	3	▲ 5	-	-

### (2) 価格判断 D.I.

(%ポイント)

	旧ベース		新ベース							
	2017/9月	12月	12月	2018/3月	6月	(前回の 9月予測)	9月 最近	変化幅	12月 先行き	変化幅
仕入価格判断D.I. (「上昇」-「下落」)	12	18	18	20	24	(29)	21	▲ 3	25	4
製造業	19	22	21	31	33	(45)	25	▲ 8	28	3
非製造業	10	17	17	17	20	(23)	19	▲ 1	24	5
販売価格判断D.I. (「上昇」-「下落」)	▲ 4	▲ 4	▲ 4	0	5	(5)	3	▲ 2	8	5
製造業	▲ 3	▲ 6	▲ 6	▲ 3	3	(15)	3	0	6	3
非製造業	▲ 4	▲ 3	▲ 3	1	5	(1)	3	▲ 2	8	5

以上

# 高知市消費者物価指数〈平成30年8月分〉

総務省統計局 平成30年9月21日公表

高知県統計分析課  
088-823-9345

**総合で 101.0 (平成27年=100)**

**(1) 総合 101.0**

前年同月比は 0.5%の上昇 前月比は 0.3%の上昇

**(2) 生鮮食品を除く総合 100.7**

前年同月比は 0.2%の上昇 前月比は 0.1%の上昇

**(3) 生鮮食品及びエネルギーを除く総合 100.4**

前年同月比は 0.3%の下落 前月比は 0.1%の上昇

**前年同月比は 0.5%の上昇**

前年同月比	上昇した主なもの	下落した主なもの
	光熱・水道 4.0%	家具・家事用品 △4.0%
	交通・通信 1.5%	被服及び履物 △2.6%
	食料 0.9%	教育 △0.8%
	教養娯楽 0.9%	住居 △0.3%
	諸雑費 0.1%	

**前月比は 0.3%の上昇**

前月比	上昇した主なもの	下落した主なもの
	教養娯楽 2.0%	被服及び履物 △3.5%
	保健医療 0.8%	家具・家事用品 △0.5%
	食料 0.7%	
	交通・通信 0.3%	
	光熱・水道 0.2%	
	諸雑費 0.1%	

(高知市)

	総合	食料	住居	光熱・水道	家具・家事用品	被服及び履物	保健医療	交通・通信	教育	教養娯楽	諸雑費
ウェイト	10000	2577	2094	694	370	375	416	1512	203	1047	713
平成29年8月	100.5	102.7	98.8	99.9	101.1	99.0	103.1	97.8	100.5	102.2	100.3
平成30年7月	100.7	102.9	98.5	103.7	97.5	100.0	102.3	99.0	99.7	101.1	100.3
平成30年8月	101.0	103.6	98.5	103.9	97.1	96.5	103.1	99.2	99.7	103.1	100.4
前年同月比(%)	0.5	0.9	△0.3	4.0	△4.0	△2.6	0.0	1.5	△0.8	0.9	0.1
前月比(%)	0.3	0.7	0.0	0.2	△0.5	△3.5	0.8	0.3	0.0	2.0	0.1
寄与度(前年同月比)		0.23	△0.06	0.28	△0.15	△0.10	0.00	0.22	△0.02	0.09	0.01
寄与度(前月比)		0.19	△0.01	0.01	△0.02	△0.13	0.03	0.04	0.00	0.21	0.01

## 高知市消費者物価指数

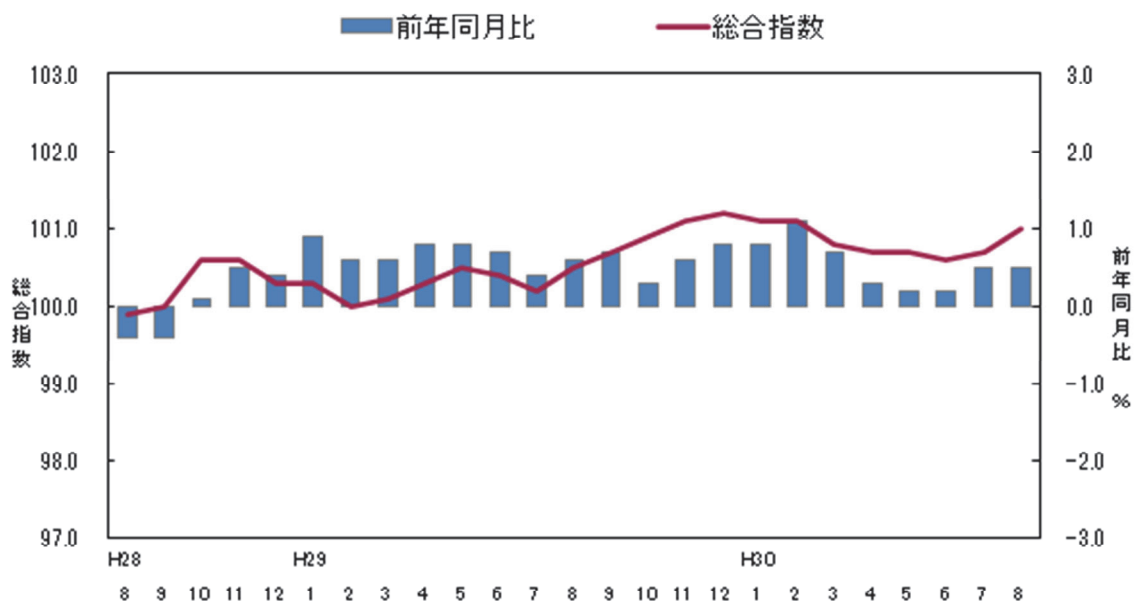

### <参考> 全国消費者物価指数の動向 (平成30年8月分)

総合指数は平成27年を100として101.6となりました。  
前月比は0.5%の上昇となり、前年同月比は1.3%の上昇となりました。

(全国)

	総合	食料	住居	光熱・水道	家具・家事用品	被服及び履物	保健医療	交通・通信	教育	教養娯楽	諸雑費
ウエイト	10000	2623	2087	745	348	412	430	1476	316	989	574
平成29年8月	100.3	102.0	99.7	96.0	98.4	99.2	103.0	98.2	102.2	102.6	101.1
平成30年7月	101.0	103.0	99.6	99.1	97.6	100.5	103.3	100.0	102.7	101.5	101.1
平成30年8月	101.6	104.2	99.6	99.3	97.3	99.1	104.1	100.1	102.7	104.2	101.2
前月比 (%)	0.5	1.1	0.0	0.2	△ 0.3	△ 1.3	0.8	0.1	0.0	2.6	0.0
前年同月比 (%)	1.3	2.1	△ 0.1	3.4	△ 1.1	△ 0.1	1.1	2.0	0.5	1.6	0.0
寄与度(前月比)	/	0.29	0.00	0.02	△ 0.01	△ 0.05	0.03	0.02	0.00	0.26	0.00
寄与度(前年同月比)	/	0.57	△ 0.02	0.24	△ 0.04	△ 0.01	0.05	0.28	0.02	0.16	0.00

(1) 食料指数 103.6

前月比 (+) 0.7 %  
前年同月比 (+) 0.9 %

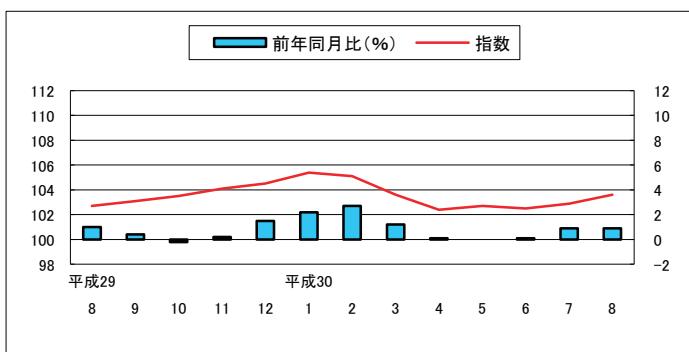

(2) 住居指数 98.5

前月比 0.0 %  
前年同月比 (△) 0.3 %

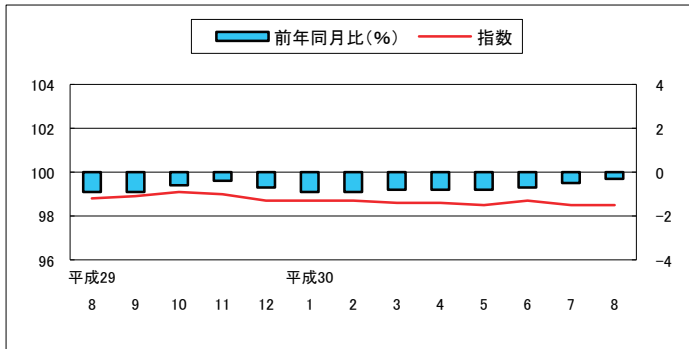

(3) 光熱・水道指数 103.9

前月比 (+) 0.2 %  
前年同月比 (+) 4.0 %

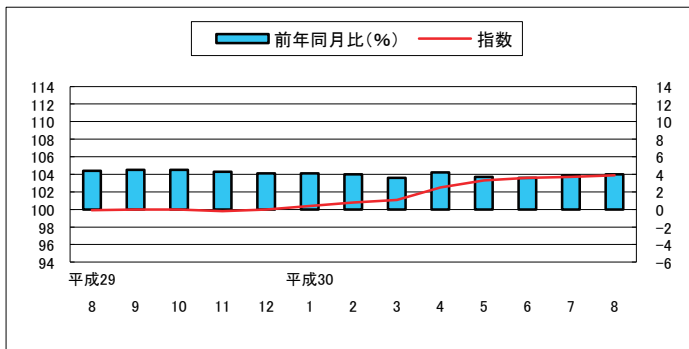

(4) 家具・家事用品指数 97.1

前月比 (△) 0.5 %  
前年同月比 (△) 4.0 %

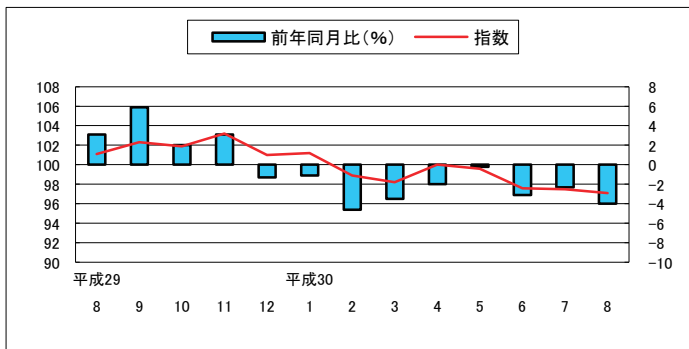

(5) 被服及び履物指数 96.5

前月比 (△) 3.5 %  
前年同月比 (△) 2.6 %

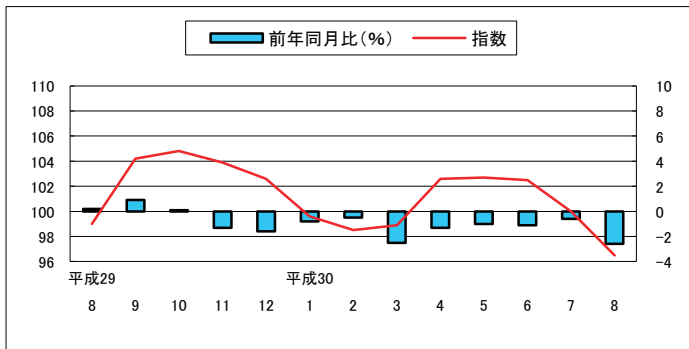

(6) 保健医療指数 103.1

前月比 (+) 0.8 %  
前年同月比 0.0 %

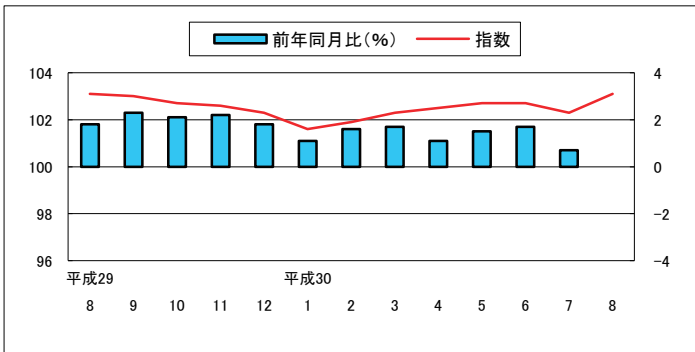

(7) 交通・通信指数 99.2

前月比 (+) 0.3 %  
前年同月比 (+) 1.5 %

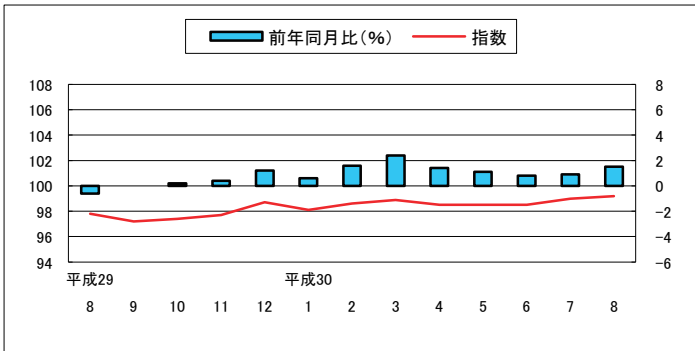

(8) 教育指数 99.7

前月比 0.0 %  
前年同月比 (Δ) 0.8 %

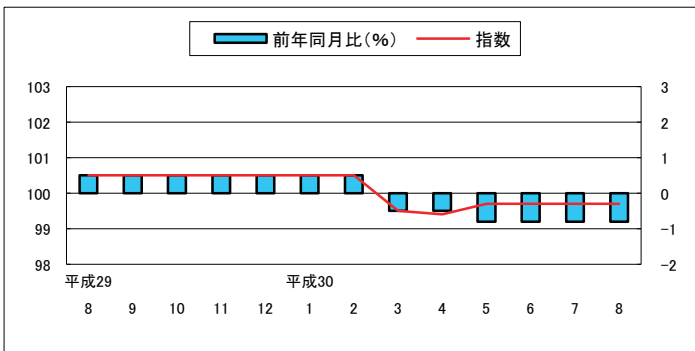

(9) 教養娯楽指数 103.1

前月比 (+) 2.0 %  
前年同月比 (+) 0.9 %

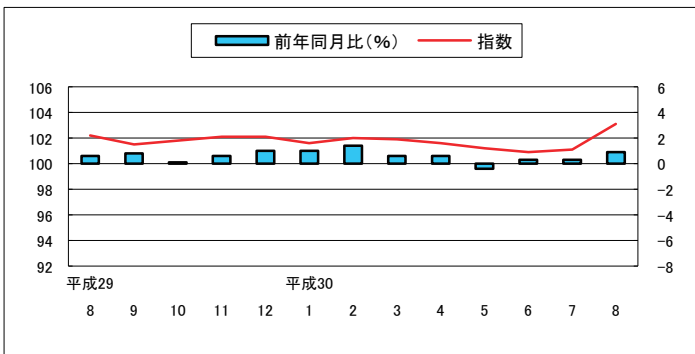

(10) 諸雑費指数 100.4

前月比 (+) 0.1 %  
前年同月比 (+) 0.1 %

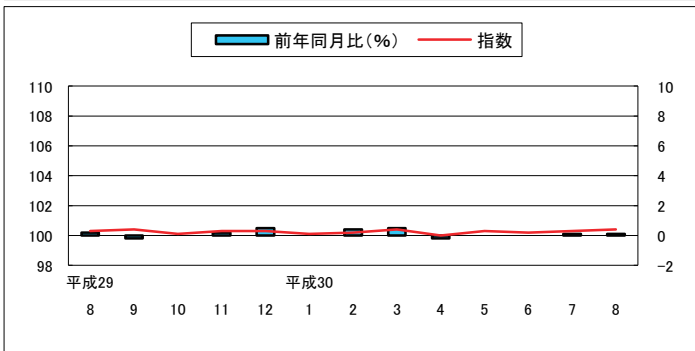

## 高知市中分類指数

(平成27年=100)

中 分 類	ウエイト	平成 29年 平均	平成 29年 8月	平成 30年 7月	平成 30年 8月	前月比 (%)	前年 同月比 (%)
<b>総 合</b>	<b>10000</b>	<b>100.5</b>	<b>100.5</b>	<b>100.7</b>	<b>101.0</b>	<b>0.3</b>	<b>0.5</b>
<b>食料</b>	<b>2577</b>	<b>102.9</b>	<b>102.7</b>	<b>102.9</b>	<b>103.6</b>	<b>0.7</b>	<b>0.9</b>
穀類	196	105.1	104.1	107.4	106.5	△0.8	2.4
魚介類	205	111.2	108.0	112.3	112.6	0.3	4.2
肉類	202	103.4	104.1	99.7	99.3	△0.4	△4.6
乳卵類	104	99.3	99.1	99.8	101.3	1.6	2.3
野菜・海藻	240	98.4	96.3	97.5	106.2	8.9	10.3
果物	92	102.0	101.8	99.8	104.6	4.8	2.7
油脂・調味料	106	97.6	98.0	97.1	96.9	△0.3	△1.2
菓子類	212	104.7	106.4	103.2	103.0	△0.3	△3.2
調理食品	358	104.4	105.5	106.2	104.7	△1.4	△0.8
飲料	150	100.7	100.1	98.1	97.9	△0.2	△2.2
酒類	143	101.8	101.6	99.8	100.1	0.3	△1.4
外食	569	102.0	102.1	103.2	103.2	0.0	1.1
<b>住居</b>	<b>2094</b>	<b>99.2</b>	<b>98.8</b>	<b>98.5</b>	<b>98.5</b>	<b>0.0</b>	<b>△0.3</b>
家賃	1702	98.8	98.7	98.1	98.1	0.0	△0.6
設備修繕・維持	393	100.7	99.2	100.3	100.1	△0.2	0.9
<b>光熱・水道</b>	<b>694</b>	<b>99.0</b>	<b>99.9</b>	<b>103.7</b>	<b>103.9</b>	<b>0.2</b>	<b>4.0</b>
電気代	347	100.9	102.6	105.5	105.7	0.2	3.1
ガス代	178	94.9	95.0	97.5	97.8	0.3	2.9
他の光熱	18	94.5	94.7	112.0	112.0	0.0	18.2
上下水道料	151	100.0	100.0	105.8	105.8	0.0	5.8
<b>家具・家事用品</b>	<b>370</b>	<b>101.6</b>	<b>101.1</b>	<b>97.5</b>	<b>97.1</b>	<b>△0.5</b>	<b>△4.0</b>
家庭用耐久財	109	108.4	107.9	98.1	99.2	1.1	△8.1
室内装備品	30	80.0	73.7	78.4	76.2	△2.8	3.5
寝具類	37	101.0	99.8	91.3	91.3	0.0	△8.6
家事雑貨	71	108.3	108.7	106.9	107.1	0.2	△1.5
家事用消耗品	86	96.3	97.1	97.8	94.9	△2.9	△2.3
家事サービス	36	99.7	99.7	99.2	99.7	0.5	0.0
<b>被服及び履物</b>	<b>375</b>	<b>102.3</b>	<b>99.0</b>	<b>100.0</b>	<b>96.5</b>	<b>△3.5</b>	<b>△2.6</b>
衣料	143	101.8	98.1	98.9	94.8	△4.2	△3.4
和服	1	100.0	100.0	100.0	100.0	0.0	0.0
洋服	142	101.8	98.1	98.9	94.7	△4.3	△3.5
シャツ・セーター・下着類	125	100.7	94.5	97.5	91.6	△6.0	△3.0
シャツ・セーター類	90	101.7	93.6	96.0	87.8	△8.5	△6.2
下着類	35	98.1	96.7	101.2	101.2	0.0	4.7
履物類	56	108.1	110.3	107.0	107.0	0.0	△3.0
他の被服	31	100.5	99.7	101.0	101.8	0.7	2.1
被服関連サービス	19	102.1	101.9	101.6	101.6	0.0	△0.3

## 高知市中分類指数（続き）

（平成27年＝100）

中 分 類	ウエイト	平成 29年 平均	平成 29年 8月	平成 30年 7月	平成 30年 8月	前月比 (%)	前年 同月比 (%)
<b>保健医療</b>	<b>416</b>	<b>101.7</b>	<b>103.1</b>	<b>102.3</b>	<b>103.1</b>	<b>0.8</b>	<b>0.0</b>
医薬品・健康保持用摂取品	133	100.6	102.1	100.9	100.5	△ 0.4	△ 1.6
保健医療用品・器具	76	98.2	98.1	94.0	95.4	1.6	△ 2.7
保健医療サービス	206	103.7	105.5	106.3	107.6	1.3	2.0
<b>交通・通信</b>	<b>1512</b>	<b>97.5</b>	<b>97.8</b>	<b>99.0</b>	<b>99.2</b>	<b>0.3</b>	<b>1.5</b>
交通	170	98.5	102.8	101.4	103.7	2.3	0.9
自動車等関係費	842	98.9	98.9	102.5	102.5	0.0	3.7
通信	499	94.8	94.2	92.3	92.2	△0.1	△2.1
<b>教育</b>	<b>203</b>	<b>100.3</b>	<b>100.5</b>	<b>99.7</b>	<b>99.7</b>	<b>0.0</b>	<b>△0.8</b>
授業料等	153	100.6	100.8	101.1	101.1	0.0	0.2
教科書・学習参考教材	9	101.0	101.1	101.1	101.1	0.0	0.0
補習教育	40	99.0	99.0	94.1	94.1	0.0	△5.0
<b>教養娯楽</b>	<b>1047</b>	<b>101.3</b>	<b>102.2</b>	<b>101.1</b>	<b>103.1</b>	<b>2.0</b>	<b>0.9</b>
教養娯楽用耐久財	89	98.1	93.5	93.6	91.9	△1.9	△1.8
教養娯楽用品	221	101.5	102.2	97.9	99.2	1.4	△2.9
書籍・他の印刷物	141	100.9	101.0	101.4	101.5	0.1	0.5
教養娯楽サービス	596	101.8	103.9	103.3	106.6	3.2	2.7
<b>諸雑費</b>	<b>713</b>	<b>100.2</b>	<b>100.3</b>	<b>100.3</b>	<b>100.4</b>	<b>0.1</b>	<b>0.1</b>
理美容サービス	127	100.1	100.1	100.3	100.3	0.0	0.2
理美容用品	166	100.4	100.5	100.1	100.7	0.6	0.2
身の回り用品	53	92.6	93.4	91.5	91.5	0.0	△2.1
たばこ	75	102.3	102.4	103.5	103.5	0.0	1.1
他の諸雑費	292	101.0	101.1	101.1	101.1	0.0	0.0
<b>生鮮食品</b>	<b>368</b>	<b>104.2</b>	<b>101.0</b>	<b>101.2</b>	<b>108.3</b>	<b>7.0</b>	<b>7.3</b>
生鮮魚介	116	115.7	110.3	114.3	114.9	0.5	4.2
生鮮野菜	166	97.1	93.7	92.6	105.3	13.7	12.3
生鮮果物	86	102.5	102.3	100.1	105.2	5.1	2.8
<b>生鮮食品を除く総合</b>	<b>9632</b>	<b>100.4</b>	<b>100.5</b>	<b>100.6</b>	<b>100.7</b>	<b>0.1</b>	<b>0.2</b>
生鮮食品を除く食料	2209	102.7	103.0	103.1	102.8	△0.3	△0.2
持家の帰属家賃を除く総合	8738	100.8	100.8	101.1	101.4	0.4	0.7
持家の帰属家賃を除く住居	832	99.9	99.1	99.4	99.3	△0.1	0.2
持家の帰属家賃を除く家賃	440	99.1	99.0	98.6	98.6	0.0	△0.4
持家の帰属家賃及び生鮮食品を除く総合	8370	100.6	100.8	101.0	101.1	0.1	0.4
エネルギー	773	97.4	98.1	104.2	104.3	0.1	6.3
食料(酒類を除く)及びエネルギーを除く総合	6793	100.0	99.9	99.4	99.6	0.2	△0.3
教育関係費	261	101.1	101.3	101.3	101.3	0.0	0.0
教養娯楽関係費	1073	100.9	102.5	101.0	103.3	2.3	0.8
情報通信関係費	553	97.0	96.1	94.3	94.3	0.0	△1.9
<b>生鮮食品及びエネルギーを除く総合</b>	<b>8858</b>	<b>100.6</b>	<b>100.7</b>	<b>100.3</b>	<b>100.4</b>	<b>0.1</b>	<b>△0.3</b>



# 高知市消費者物価指数

(平成27年=100)

		総合	食料	住居	光熱・水道	家具・家事用品	被服及び履物	保健医療	交通・通信	教育	娯楽	養楽	諸雑費	生鮮食品を除く総合	生鮮食品及びエネルギーを除く総合	食料(酒類を除く)及びエネルギーを除く総合	
指	平成22年平均	96.4	92.3	101.2	89.3	99.7	96.0	100.2	96.0	99.8	103.0	91.9	97.0	-	99.1		
	23	96.1	92.3	100.6	91.1	94.5	96.4	100.2	97.1	97.6	98.1	95.2	96.6	-	98.0		
	24	96.0	92.8	100.0	92.9	95.2	95.9	99.2	97.3	97.8	97.0	94.6	96.5	-	97.5		
	25	96.2	92.6	99.5	95.3	93.9	94.6	98.5	98.9	97.9	95.9	96.0	96.7	-	97.2		
	26	98.9	96.4	100.2	101.2	98.5	96.4	99.2	101.2	99.2	98.7	99.5	99.2	-	99.1		
	27	100.0	100.0	100.0	100.0	100.0	100.0	100.0	100.0	100.0	100.0	100.0	100.0	100.0	100.0		
	28	99.9	101.8	99.7	96.3	99.0	102.1	100.6	97.0	100.1	100.9	100.1	99.7	100.4	100.1		
	29	100.5	102.9	99.2	99.0	101.6	102.3	101.7	97.5	100.3	101.3	100.2	100.4	100.6	100.0		
	数	平成29.	8	100.5	102.7	98.8	99.9	101.1	99.0	103.1	97.8	100.5	102.2	100.3	100.5	100.7	99.9
		9	100.7	103.1	98.9	100.0	102.3	104.2	103.0	97.2	100.5	101.5	100.4	100.5	100.7	100.1	
		10	100.9	103.5	99.1	100.0	101.9	104.8	102.7	97.4	100.5	101.8	100.1	100.7	101.0	100.2	
		11	101.1	104.1	99.0	99.8	103.2	103.9	102.6	97.7	100.5	102.1	100.3	100.9	101.1	100.4	
		12	101.2	104.5	98.7	100.0	101.0	102.6	102.3	98.7	100.5	102.1	100.3	100.7	100.8	100.2	
平成30.		1	101.1	105.4	98.7	100.4	101.2	99.6	101.6	98.1	100.5	101.6	100.1	100.4	100.4	99.7	
		2	101.1	105.1	98.7	100.8	98.9	98.5	101.9	98.6	100.5	102.0	100.2	100.5	100.4	99.5	
		3	100.8	103.6	98.6	101.1	98.2	98.9	102.3	98.9	99.5	101.9	100.4	100.5	100.4	99.6	
		4	100.7	102.4	98.6	102.5	100.0	102.6	102.5	98.5	99.4	101.6	100.0	100.8	100.7	99.8	
		5	100.7	102.7	98.5	103.3	99.6	102.7	102.7	98.5	99.7	101.2	100.3	100.8	100.6	99.7	
		6	100.6	102.5	98.7	103.6	97.6	102.5	102.7	98.5	99.7	100.9	100.2	100.7	100.4	99.5	
		7	100.7	102.9	98.5	103.7	97.5	100.0	102.3	99.0	99.7	101.1	100.3	100.6	100.3	99.4	
		8	101.0	103.6	98.5	103.9	97.1	96.5	103.1	99.2	99.7	103.1	100.4	100.7	100.4	99.6	
前 月 比 (%)		平成29.	8	0.3	0.7	△0.3	0.1	1.3	△1.5	1.5	△0.4	0.0	1.4	0.2	0.2	0.1	
			9	0.2	0.3	0.1	0.1	1.2	5.2	△0.1	△0.6	0.0	△0.7	0.0	0.0	0.1	
			10	0.2	0.4	0.2	0.0	△0.5	0.6	△0.3	0.3	0.0	0.3	△0.2	0.2	0.1	
		11	0.2	0.6	△0.1	△0.1	1.3	△0.8	0.0	0.3	0.0	0.3	0.2	0.1	0.2		
		12	0.0	0.3	△0.3	0.2	△2.1	△1.3	△0.4	1.0	0.0	0.0	0.0	△0.1	△0.3	△0.2	
	平成30.	1	0.0	0.9	0.0	0.4	0.2	△2.9	△0.6	△0.6	0.0	△0.6	△0.2	△0.4	△0.4	△0.5	
		2	0.0	△0.2	△0.1	0.4	△2.3	△1.1	0.2	0.5	0.0	0.4	0.1	0.1	0.0	△0.1	
		3	△0.3	△1.5	△0.1	0.3	△0.7	0.4	0.4	0.3	△1.0	△0.1	0.2	0.0	0.0	0.0	
		4	△0.1	△1.1	0.0	1.4	1.9	3.7	0.2	△0.4	△0.1	△0.3	△0.4	0.3	0.3	0.3	
		5	0.1	0.2	△0.1	0.8	△0.4	0.0	0.2	△0.1	0.3	△0.4	0.3	△0.1	△0.1	△0.1	
		6	△0.1	△0.2	0.2	0.3	△2.1	△0.2	0.0	0.1	0.0	△0.3	△0.1	0.0	△0.2	△0.2	
		7	0.0	0.3	△0.2	0.1	△0.1	△2.4	△0.5	0.5	0.0	0.2	0.0	△0.1	△0.1	△0.1	
		8	0.3	0.7	0.0	0.2	△0.5	△3.5	0.8	0.3	0.0	2.0	0.1	0.1	0.1	0.2	
	前 年 同 月 比 (%)	平成29.	8	0.6	1.0	△0.9	4.4	3.1	0.2	1.8	△0.6	0.5	0.6	0.2	0.6	0.1	△0.2
			9	0.7	0.4	△0.9	4.5	5.9	0.9	2.3	0.0	0.5	0.8	△0.2	0.7	0.2	0.1
			10	0.3	△0.2	△0.6	4.5	2.0	0.1	2.1	0.2	0.5	0.1	0.0	0.7	0.2	△0.1
		11	0.6	0.2	△0.4	4.3	3.1	△1.3	2.2	0.4	0.5	0.6	0.2	0.8	0.4	0.2	
		12	0.8	1.5	△0.7	4.1	△1.3	△1.6	1.8	1.2	0.5	1.0	0.5	0.7	0.2	0.0	
平成30.		1	0.8	2.2	△0.9	4.1	△1.1	△0.8	1.1	0.6	0.5	1.0	0.0	0.5	0.0	△0.2	
		2	1.1	2.7	△0.9	4.0	△4.6	△0.5	1.6	1.6	0.5	1.4	0.4	0.6	0.1	△0.2	
		3	0.7	1.2	△0.8	3.6	△3.5	△2.5	1.7	2.4	△0.5	0.6	0.5	0.5	0.1	△0.1	
		4	0.3	0.1	△0.8	4.2	△2.0	△1.3	1.1	1.4	△0.5	0.6	△0.2	0.5	0.2	△0.2	
		5	0.2	0.0	△0.8	3.7	△0.2	△1.0	1.5	1.1	△0.8	△0.4	0.0	0.3	0.0	△0.2	
		6	0.2	0.1	△0.7	3.6	△3.1	△1.1	1.7	0.8	△0.8	0.3	0.0	0.3	△0.2	△0.5	
		7	0.5	0.9	△0.5	3.9	△2.3	△0.6	0.7	0.9	△0.8	0.3	0.1	0.3	△0.2	△0.4	
		8	0.5	0.9	△0.3	4.0	△4.0	△2.6	0.0	1.5	△0.8	0.9	0.1	0.2	△0.3	△0.3	

# 高知市消費者物価指数年平均

(平成27年=100)

年	総合	前年比 (%)	食料	住居	光熱水道	家具・家事用品	被服及び履物	保健医療	交通・通信	教育	教養娯楽	諸雑費	生鮮食品を除く総合	生鮮食品及びエネルギーを除く総合	食料(酒類を除く)及びエネルギーを除く総合
昭和 45	32.2	-	28.7	33.3	30.4	79.8	29.1	40.2	38.5	15.9	41.6	30.0	32.5	-	-
46	34.5	7.1	30.8	34.3	31.8	84.1	32.2	41.0	40.9	17.5	45.8	31.7	34.9	-	-
47	36.5	5.8	32.3	38.3	32.0	86.1	34.1	44.6	43.4	18.7	47.8	33.9	36.9	-	-
48	40.9	12.1	36.7	41.9	32.9	97.8	42.1	44.0	46.9	20.5	53.2	35.8	41.4	-	-
49	49.8	21.8	45.8	47.4	42.0	126.7	50.9	47.6	56.3	24.3	65.2	41.0	50.5	-	-
50	55.6	11.6	52.0	50.4	46.7	132.7	54.0	54.7	62.9	31.1	74.9	46.1	56.3	-	-
51	60.9	9.5	56.7	56.1	51.4	135.2	60.3	58.4	69.0	35.5	79.3	54.0	61.4	-	-
52	66.4	9.0	60.6	63.3	55.9	142.2	66.6	61.6	79.6	40.9	84.2	57.8	67.1	-	-
53	69.3	4.4	62.2	70.6	55.4	143.9	70.8	67.2	80.3	45.6	87.3	59.2	70.6	-	-
54	71.6	3.3	63.5	72.5	56.9	147.8	75.2	68.1	85.8	48.1	88.8	60.7	73.0	-	-
55	77.3	8.0	68.5	76.0	76.7	161.4	78.5	69.0	91.7	50.7	95.3	66.7	78.2	-	-
56	80.2	3.8	71.0	78.7	80.7	171.8	82.1	71.4	94.1	53.2	99.7	69.2	81.4	-	-
57	82.6	3.0	71.9	80.6	84.5	169.5	87.3	73.7	99.2	57.1	101.8	70.9	84.0	-	-
58	83.4	1.0	73.4	81.8	84.2	171.8	83.2	74.4	98.7	59.9	104.4	73.5	84.8	-	-
59	85.2	2.2	75.3	83.3	83.6	179.4	84.8	76.7	99.5	61.8	106.4	75.4	86.6	-	-
60	87.2	2.3	77.3	85.2	84.1	180.5	88.2	81.4	100.7	63.7	108.6	76.4	88.4	-	-
61	87.6	0.5	77.5	86.1	81.6	179.8	88.8	82.9	100.4	65.2	110.1	77.5	88.9	-	-
62	87.4	-0.2	77.0	88.0	77.3	177.1	88.1	84.5	100.4	65.7	110.6	78.1	88.9	-	-
63	88.1	0.8	78.4	89.1	75.9	176.5	89.2	84.4	100.2	66.8	110.9	78.2	89.2	-	-
平成 元	89.9	2.0	80.1	90.4	75.6	178.1	94.9	85.6	101.6	68.8	112.4	78.2	91.2	-	-
2	92.9	3.3	84.9	92.6	75.9	176.9	98.6	85.9	102.2	71.1	115.9	79.6	93.0	-	-
3	95.4	2.7	88.6	93.3	77.2	174.9	103.9	85.6	103.1	74.5	119.1	81.1	95.3	-	-
4	95.8	0.4	88.3	93.2	77.0	175.3	105.0	87.7	101.4	78.1	122.8	82.4	96.2	-	-
5	96.3	0.5	89.1	93.6	77.2	167.9	104.4	88.8	102.1	81.3	124.6	83.7	96.7	-	-
6	97.0	0.7	89.8	95.1	77.2	162.7	106.2	88.0	101.9	83.6	124.2	85.7	97.5	-	-
7	97.1	0.1	89.4	96.3	79.0	158.3	106.2	87.5	102.1	86.5	123.2	86.0	97.5	-	-
8	97.4	0.3	89.0	97.4	78.5	158.5	108.8	88.9	101.8	88.9	121.8	86.8	97.8	-	-
9	98.9	1.5	90.7	98.2	82.5	156.7	110.5	93.2	102.2	91.3	123.6	87.4	99.3	-	-
10	100.1	1.2	92.8	99.6	81.0	152.8	114.4	100.0	99.4	93.3	123.6	87.9	99.9	-	-
11	100.3	0.2	92.9	100.9	80.1	148.5	115.3	99.5	98.5	95.4	123.3	88.6	100.4	-	-
12	99.4	-0.9	90.7	101.1	81.4	145.0	111.8	98.3	99.1	97.4	123.1	88.3	100.2	-	-
13	98.6	-0.8	90.4	100.8	82.2	140.5	106.6	100.0	99.1	99.2	118.0	88.5	99.3	-	-
14	97.6	-1.0	90.3	100.2	83.0	130.5	103.8	98.7	97.6	100.6	114.3	89.4	98.4	-	-
15	97.2	-0.4	90.1	100.2	82.7	124.9	99.9	102.2	97.5	102.2	111.9	89.3	97.9	-	-
16	97.3	0.1	91.1	100.7	82.8	118.0	100.0	102.5	97.6	103.4	109.5	89.9	97.6	-	-
17	96.9	-0.4	90.0	101.3	83.8	113.5	98.4	102.2	98.1	105.0	109.0	89.1	97.4	-	101.6
18	96.6	-0.3	89.4	100.3	87.1	113.4	95.5	102.2	97.8	107.1	107.6	89.5	97.2	-	100.7
19	96.6	0.0	88.6	101.2	88.2	111.3	97.2	101.8	97.8	108.4	106.4	90.4	97.3	-	100.7
20	98.0	1.4	91.5	100.7	91.8	110.8	97.4	101.0	100.1	109.1	107.0	90.8	98.8	-	100.7
21	97.0	-1.0	93.6	100.1	89.7	107.4	97.0	100.1	94.8	109.6	103.9	90.3	97.6	-	99.8
22	96.4	-0.6	92.3	101.2	89.3	99.7	96.0	100.2	96.0	99.8	103.0	91.9	97.0	-	99.1
23	96.1	-0.3	92.3	100.6	91.1	94.5	96.4	100.2	97.1	97.6	98.1	95.2	96.6	-	98.0
24	96.0	-0.1	92.8	100.0	92.9	95.2	95.9	99.2	97.3	97.8	97.0	94.6	96.5	-	97.5
25	96.2	0.2	92.6	99.5	95.3	93.9	94.6	98.5	98.9	97.9	95.9	96.0	96.7	-	97.2
26	98.9	2.8	96.4	100.2	101.2	98.5	96.4	99.2	101.2	99.2	98.7	99.5	99.2	-	99.1
27	100.0	1.1	100.0	100.0	100.0	100.0	100.0	100.0	100.0	100.0	100.0	100.0	100.0	100.0	100.0
28	99.9	-0.1	101.8	99.7	96.3	99.0	102.1	100.6	97.0	100.1	100.9	100.1	99.7	100.4	100.1
29	100.5	0.6	102.9	99.2	99.0	101.6	102.3	101.7	97.5	100.3	101.3	100.2	100.4	100.6	100.0

# 鉱工業生産指数の動向〈平成30年7月〉

高知県統計分析課  
088-823-9783(直通)

## 〈概況〉

－ 生産 対前月比 1.0%増 －

平成30年7月の高知県鉱工業生産指数(季節調整済指数)は、鉱工業総合で94.9と前月に比べ1.0%増となりました。

(平成22年=100)

業 種	季節調整済指数		原指数	
	指 数	増減率(前月比)%	指 数	増減率(前年同月比)%
鉱 工 業 総 合	94.9	1.0	93.0	△6.8
製 造 工 業 総 合	94.2	△1.2	93.0	△6.6
鉄 鋼 業	107.2	2.5	105.4	13.2
機 械 ・ 電 気 機 械 工 業	51.2	△5.4	53.4	△27.6
窯 業 ・ 土 石 製 品 工 業	91.5	△7.6	84.1	△12.1
化 学 工 業	91.3	△3.6	69.7	32.5
パ ル プ ・ 紙 ・ 紙 加 工 品 工 業	94.4	△0.3	93.5	△2.6
織 維 工 業	153.2	5.1	161.3	5.8
木 材 ・ 木 製 品 工 業	117.2	△0.1	114.3	△4.8
食 料 品 工 業	142.8	△0.6	136.5	4.6
そ の 他 の 工 業	118.4	1.5	131.1	△6.9
鉱 業	99.1	△5.1	94.9	△12.0

## 高知県の鉱工業生産指数

年 月	業 種	鉱工業総合					
		製造工業総合	鉄鋼業	機械・電気機械工業	窯業・土石製品工業	化学工業	
ウ エ イ ト		10,000.0	9,710.1	409.6	3,555.5	625.0	320.4
年 平 均	平成 25 年	96.1	95.7	95.5	74.6	106.5	92.4
	26	97.8	97.5	100.6	74.6	110.0	93.3
	27	95.9	95.5	93.4	72.4	104.3	84.0
	28	94.1	93.9	88.7	61.1	98.7	71.9
	29	100.5	100.4	94.4	74.7	98.8	68.8
原 指 数	平成29年 7 月	99.8	99.5	93.1	73.8	95.7	52.6
	8	95.3	95.2	92.6	72.8	94.0	54.4
	9	99.2	99.1	98.6	82.7	101.9	69.6
	10	99.3	99.4	102.8	80.3	103.2	63.9
	11	104.5	104.2	98.7	79.7	100.1	63.3
	12	95.2	94.7	98.5	47.2	103.8	71.3
	平成30年 1	92.6	92.3	99.9	75.5	102.5	66.2
	2	98.4	98.4	105.3	75.6	92.1	74.5
	3	105.5	105.5	114.3	65.7	103.5	87.7
	4	95.3	95.2	109.6	49.3	94.7	95.3
	5	94.2	93.7	98.7	61.1	90.1	76.4
	6	94.1	93.7	103.5	53.5	87.9	82.6
	7	<b>93.0</b>	<b>93.0</b>	<b>105.4</b>	<b>53.4</b>	<b>84.1</b>	<b>69.7</b>
	対前年同月比	△ 6.8	△ 6.6	13.2	△ 27.6	△ 12.1	32.5
季 節 調 整 済	平成29年 7 月	101.8	100.8	94.7	70.7	104.1	68.9
	8	96.8	99.0	94.6	69.4	103.2	65.9
	9	103.4	104.8	98.8	76.6	101.2	82.9
	10	105.6	100.4	99.4	76.7	92.0	62.1
	11	98.0	97.0	98.3	65.8	89.5	64.7
	12	90.2	92.1	99.9	57.2	93.1	67.0
	平成30年 1	95.8	94.9	108.8	75.7	99.1	56.2
	2	97.9	98.7	108.9	80.2	84.0	63.9
	3	95.9	97.7	107.6	67.5	100.0	65.3
	4	99.0	98.4	104.4	64.1	106.4	114.1
	5	97.4	94.9	101.5	60.1	101.4	75.2
	6	94.0	95.3	104.6	54.1	99.0	94.7
	7	<b>94.9</b>	<b>94.2</b>	<b>107.2</b>	<b>51.2</b>	<b>91.5</b>	<b>91.3</b>
対前月比	1.0	△ 1.2	2.5	△ 5.4	△ 7.6	△ 3.6	

※平成29年1月以降の季節指数は、暫定値として前年同月値を使用しています。

鉱工業生産指数の推移（季節調整済）  
（平成22年=100）



資料出所 四国：四国経済産業局・全国：経済産業省

（平成22年=100）

パルプ・紙・紙加工工業	繊維工業	木材・木製品工業	食料品工業	その他の工業	鉱業
1,314.7	328.8	420.7	2,223.7	511.7	289.9
93.9	142.5	102.4	112.2	128.7	109.5
89.7	134.6	113.8	115.2	147.1	110.1
90.2	125.0	114.3	117.8	136.3	107.9
91.1	144.0	105.7	130.2	141.2	102.2
93.2	143.4	114.8	135.1	134.7	103.3
96.0	152.5	120.0	130.5	140.8	107.9
87.4	137.5	114.3	129.4	108.9	98.2
87.1	147.2	120.0	117.7	131.9	99.7
90.7	148.8	125.7	118.5	132.7	97.5
92.5	154.1	120.0	142.0	129.9	114.9
91.9	145.6	114.3	154.4	124.8	111.1
84.9	135.3	108.6	111.6	100.8	104.7
90.9	141.7	108.6	135.0	99.2	98.1
104.7	153.9	120.0	154.7	133.5	107.9
97.6	156.4	120.0	144.6	123.6	99.1
96.3	142.7	120.0	130.1	114.1	109.3
96.4	161.6	120.0	134.9	127.8	109.8
<b>93.5</b>	<b>161.3</b>	<b>114.3</b>	<b>136.5</b>	<b>131.1</b>	<b>94.9</b>
△ 2.6	5.8	△ 4.8	4.6	△ 6.9	△ 12.0
96.9	144.8	123.1	136.5	127.2	112.6
94.6	135.5	128.1	142.5	118.2	99.0
93.6	144.3	129.9	142.8	137.4	96.0
87.8	149.4	125.0	138.9	126.3	101.7
90.9	156.0	115.3	137.5	139.7	107.0
96.9	149.6	109.1	113.3	143.6	112.7
87.8	145.7	109.3	114.8	118.9	109.2
91.6	147.8	105.8	130.5	106.7	103.1
97.3	150.4	115.1	132.8	114.4	104.7
93.9	160.0	114.5	138.6	119.7	105.7
92.4	145.9	121.5	137.6	111.6	107.3
94.7	145.7	117.3	143.6	116.7	104.4
<b>94.4</b>	<b>153.2</b>	<b>117.2</b>	<b>142.8</b>	<b>118.4</b>	<b>99.1</b>
△ 0.3	5.1	△ 0.1	△ 0.6	1.5	△ 5.1

製造工業総合及び3分類平均

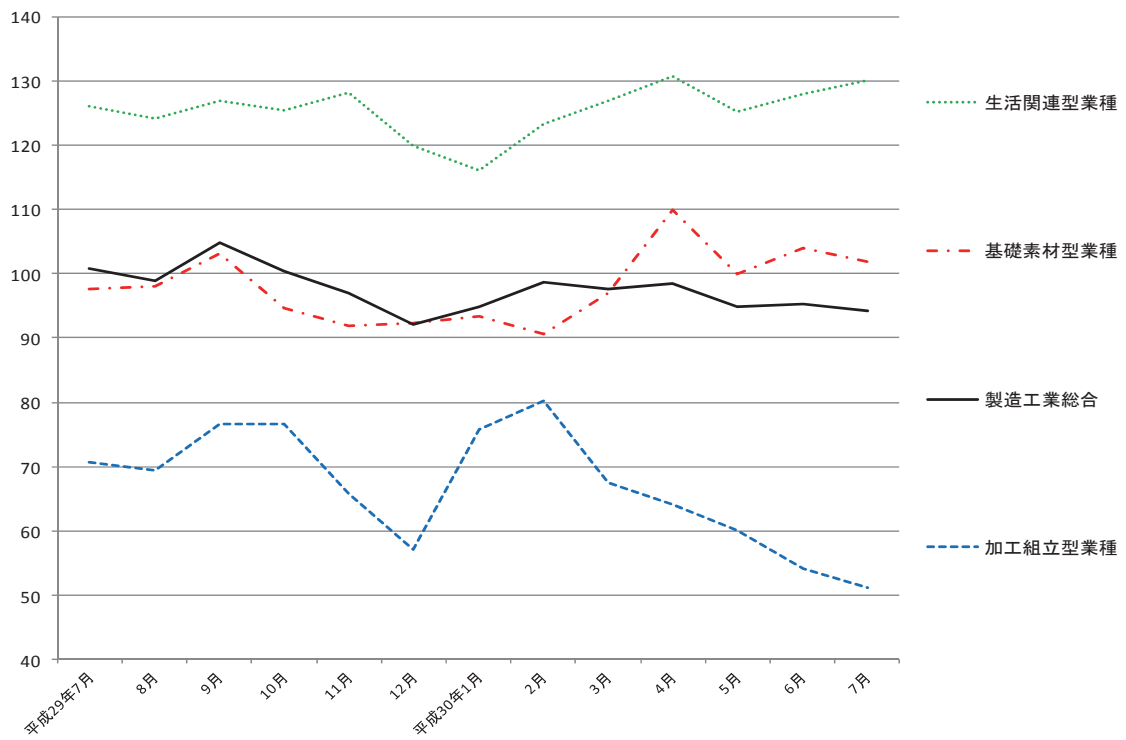

加工組立型業種

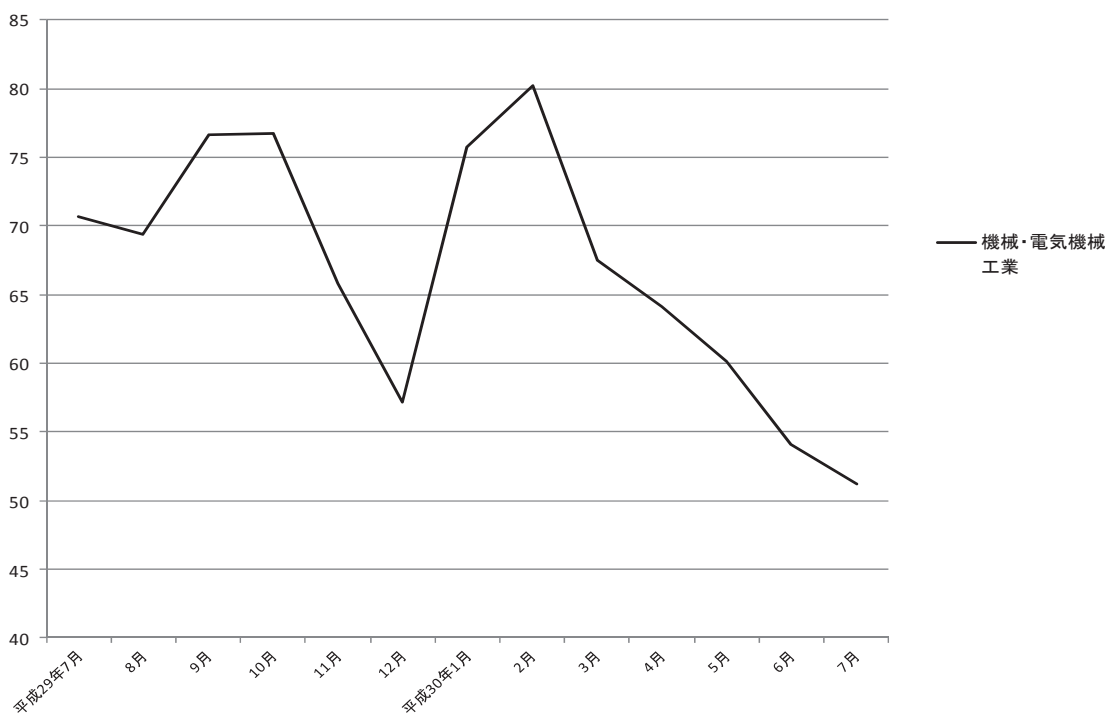

### 基礎素材型業種

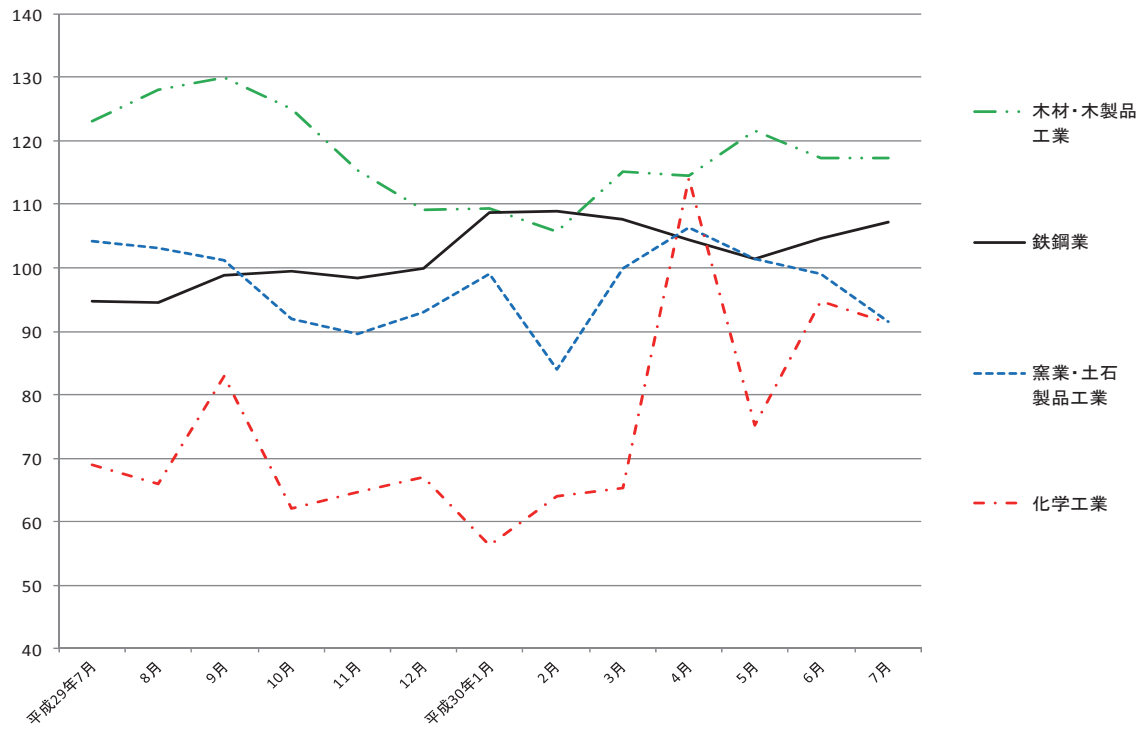

### 生活関連型業種

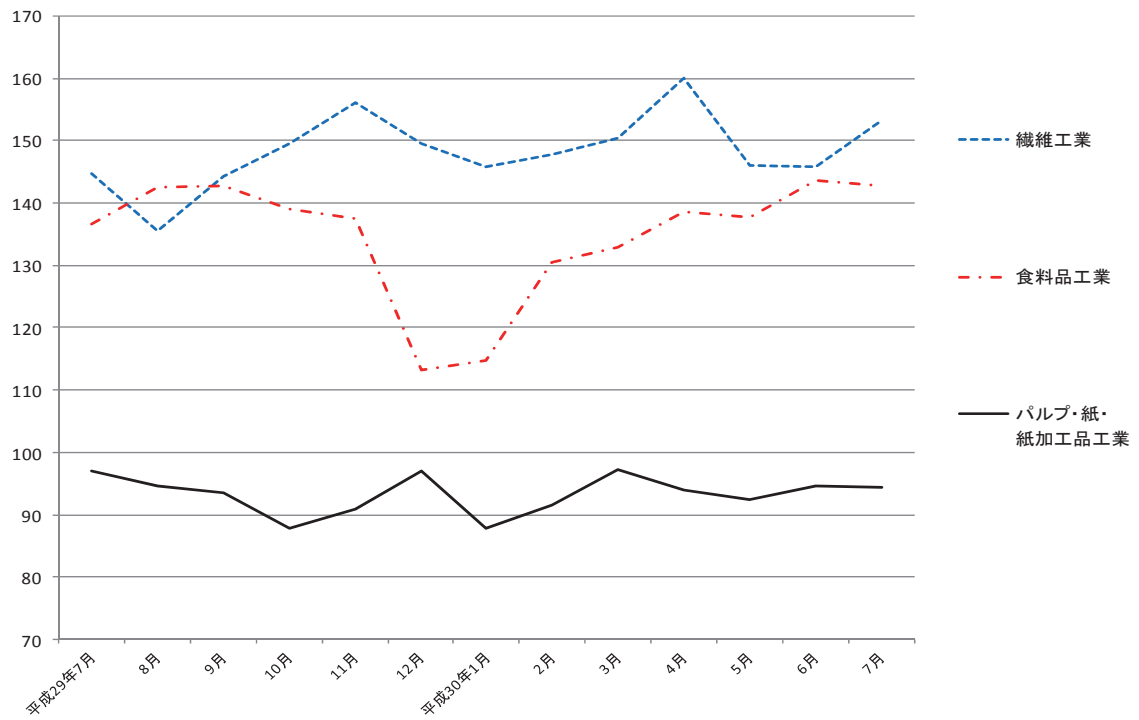

# 毎月勤労統計調査地方調査 <平成30年7月分>

高知県統計分析課  
823-9783

平成30年7月

## 《事業所規模 5人以上》

### 1. 賃金の動き(1表参照)

		対前月比(差)	対前年同月比(差)
現金給与総額	279,463 円	△ 28.4 %	△ 6.9 %
きまって支給する給与	223,547 円	△ 2.8 %	△ 9.6 %
特別に支払われた給与	55,916 円	△ 104,695 円	3,052 円

### 2. 労働時間の動き(2表参照)

		対前月比(差)	対前年同月比(差)
出勤日数	19.6 日	△ 0.5 日	△ 0.1 日
総実労働時間	147.4 時間	△ 3.8 %	△ 2.8 %
所定外労働時間	8.6 時間	△ 4.4 %	△ 13.2 %

### 3. 雇用の動き(3表参照)

常用労働者数	225,646 人	0.0 %	1.1 %
パート労働者比率	27.7 %	3.6 pt	4.0 pt
労働異動率			
入職率	1.44 %		△ 0.14 pt
離職率	1.66 %		0.54 pt

## 利用上の注意

1) 平成29年1月分より、指数は、平成27年平均を100とする平成27年基準となりました。これに伴い、平成29年1月分以降と比較できるように、平成28年12月分までの指数を平成27年平均が100となるように改定しました。  
平成28年12月分までの増減率は、平成22年基準指数で計算したものです。したがって、改定後の指数で計算した場合と必ずしも一致しません。

2) 「-」は該当データの無いものを示し、「x」は標本数が寡少につき秘匿のため公表できないもの。「0」は集計単位未満のデータ量を示します。

3) 「鉱業、採石業、砂利採取業」については、調査事業所数が少ないので公表しませんが、調査産業計には含まれます。

4) 対前年同月増減率は指数により作成しています。実数で計算した場合に必ずしも一致しません。

5) 平成22年1月分から日本標準産業分類(平成19年11月改定)に基づき表章しています。平成21年以前の結果との接続については、厚生労働省のWebページ(<http://www.mhlw.go.jp/toukei/list/dl/maikin-hyosyo.pdf>)を参照ください。

6) 常用労働者とは、

①期間を定めずに雇われている者

②1か月以上の期間を定めて雇われている者のいずれかに該当する者をいいます。

7) パートタイム労働者とは、常用労働者のうち、

①1日の所定労働時間が一般の労働者より短い者

②1日の所定労働時間が一般の労働者と同じで1週の所定労働日数が一般の労働者より短い者のいずれかに該当する労働者のことです。また、一般労働者とは、常用労働者のうち、パートタイム労働者でない労働者です。

8) 入職(離職)率とは、前月末労働者数に対する月間入職(離職)者の割合(%)です。なお、入職(離職)者には、同一企業内での事業所間の異動者を含みます。

9) 調査対象事業所のうち第一種事業所(事業所規模30人以上)の抽出方法は、従来の2~3年に一度行う総入れ替え方式から、毎年1月分調査時に行う部分入れ替え方式に平成30年から変更となりました。賃金、労働時間指数とその増減率は、総入れ替え方式のときに行っていた過去に遡った改定は実施しません。常用雇用指数とその増減率は、労働者数推計のベンチマークを平成30年1月分確報で更新したことに伴い、平成30年1月分発表時に過去に遡って改定しました。

## <給与の構成について>

①現金給与総額	②きまって支給する給与		⑤特別に支払われた給与	
	③所定内給与	④超過労働給与		
①=②+⑤	②=③+④	③	④	⑤

\* ①現金給与総額は、社会保険料や所得税等を控除する前の総支給額です。

\* ③所定内給与とは、基本給、業績手当、職務手当等のことです。

\* ④超過労働給与とは、残業手当や深夜勤務手当等のことです。

\* ⑤特別に支払われた給与とは、賞与(いわゆるボーナス)、ベースアップの差額追給等のことです。

【事業所規模 5人以上】

(1表) 月間現金給与額 (単位:円,%)

産 業	現金給与総額		きまって支給する給与			所定内給与		特別に支払われた給与				
	対前月 増減率	対前年同月 増減率	対前月 増減率	対前年同月 増減率	対前月 増減率	対前月 増減率	対前月 増減率	対前月 増減率	対前月 増減差	対前年同月 増 減 差		
全国(調査産業計・確報値)	376,619	△ 15.8	1.6	264,333	△ 0.3	1.1	244,851	△ 0.2	1.0	112,286	△ 69,833	3,097
高知県(調査産業計)	279,463	△ 28.4	△ 6.9	223,547	△ 2.8	△ 9.6	209,655	△ 2.6	△ 8.4	55,916	△ 104,695	3,052
建設業	436,413	25.4	12.1	257,800	△ 3.5	△ 29.4	236,272	△ 2.9	△ 28.7	178,613	97,804	154,578
製造業	336,572	△ 7.2	4.4	225,935	△ 1.0	0.8	200,964	△ 1.9	△ 1.8	110,637	△ 23,742	12,396
電気・ガス・熱供給・水道業	615,851	△ 33.6	x	438,458	3.4	x	394,853	3.2	x	177,393	△ 326,355	x
情報通信業	403,241	△ 35.3	△ 16.8	309,088	1.8	△ 19.6	280,289	3.3	△ 17.6	94,153	△ 225,273	△ 6,045
運輸業, 郵便業	340,156	16.3	△ 9.7	221,743	△ 2.7	△ 11.6	188,117	△ 4.5	△ 16.7	118,413	53,631	△ 7,489
卸売業, 小売業	251,787	△ 11.3	△ 16.1	186,088	△ 9.5	△ 8.3	179,283	△ 7.0	△ 3.7	65,699	△ 12,591	△ 31,210
金融業, 保険業	335,893	△ 54.7	△ 2.4	318,871	3.1	2.4	298,594	2.7	2.6	17,022	△ 414,800	△ 15,591
不動産業, 物品賃貸業	173,560	△ 49.1	△ 40.7	167,819	△ 15.0	△ 8.3	160,270	△ 15.5	△ 8.2	5,741	△ 137,586	△ 104,174
学術研究, 専門・技術サービス業	318,578	△ 37.6	△ 12.1	261,008	△ 0.4	△ 12.9	243,731	△ 1.9	△ 14.3	57,570	△ 191,188	△ 5,350
宿泊業, 飲食サービス業	114,749	△ 4.0	△ 0.1	102,168	△ 5.3	△ 5.9	96,703	△ 5.9	△ 6.3	12,581	959	6,163
生活関連サービス業, 娯楽業	244,593	△ 7.4	16.9	207,520	2.6	14.3	197,741	2.2	18.9	37,073	△ 24,839	9,383
教育, 学習支援業	342,362	△ 56.7	4.8	317,872	△ 0.2	10.1	306,730	0.2	10.7	24,490	△ 446,967	△ 13,095
医療, 福祉	267,000	△ 41.5	△ 15.5	248,660	△ 1.0	△ 14.5	235,913	△ 1.3	△ 12.6	18,340	△ 186,979	△ 6,665
複合サービス業	262,496	△ 57.5	△ 9.3	260,399	△ 3.5	△ 8.7	252,654	△ 2.7	△ 7.4	2,097	△ 346,263	△ 2,650
サービス業(他に分類されないもの)	249,529	△ 27.1	28.0	207,297	△ 1.9	13.8	195,247	△ 2.6	11.3	42,232	△ 88,906	29,565

平成30年7月

- 注) ① 特別に支払われた給与については指数を作成していないため、実数による増減差です。  
 ② 「現金給与総額」=「きまって支給する給与」+「特別に支払われた給与」・「きまって支給する給与」=「所定内給与」+「超過労働給与」  
 ③ 「-」は該当データの無いものを示し、「x」は標本数が寡少につき秘匿のため公表できないもの。「0」は集計単位未満のデータ量を示す。

【事業所規模 5人以上】

(2表) 月間実労働時間数および出勤日数 (単位:時間,日,%)

産 業	総実労働時間		所定内労働時間			所定外労働時間			出勤日数			
	対前月 増減率	対前年同月 増減率	対前月 増減率	対前年同月 増減率	対前月 増減率	対前月 増減率	対前月 増減率	対前月 増減差	対前年同月 増減差			
全国(調査産業計・確報値)	145.3	△ 1.6	△ 0.4	134.7	△ 1.6	△ 0.3	10.6	△ 1.9	△ 1.8	18.9	△ 0.3	0.0
高知県(調査産業計)	147.4	△ 3.8	△ 2.8	138.8	△ 3.8	△ 2.0	8.6	△ 4.4	△ 13.2	19.6	△ 0.5	△ 0.1
建設業	176.2	0.9	△ 4.6	162.5	1.2	△ 3.7	13.7	△ 2.8	△ 13.8	22.0	△ 0.4	△ 0.8
製造業	173.1	△ 6.0	5.6	157.2	△ 6.8	3.6	15.9	3.2	31.3	21.4	△ 1.5	0.9
電気・ガス・熱供給・水道業	169.2	3.4	x	148.2	△ 1.3	x	21.0	55.6	x	19.5	△ 0.1	x
情報通信業	163.6	0.4	△ 1.1	149.9	0.6	△ 2.4	13.7	△ 1.4	17.1	20.4	0.2	△ 0.6
運輸業, 郵便業	176.5	△ 0.4	△ 0.8	148.6	△ 0.4	△ 4.7	27.9	△ 0.4	26.1	18.9	△ 0.4	△ 1.8
卸売業, 小売業	145.4	△ 8.4	△ 10.7	140.6	△ 6.9	△ 7.1	4.8	△ 37.7	△ 57.9	19.9	△ 0.8	△ 0.6
金融業, 保険業	161.0	△ 0.7	2.4	150.8	△ 1.4	2.1	10.2	10.9	7.4	19.7	△ 0.2	0.6
不動産業, 物品賃貸業	130.6	0.1	1.7	126.6	△ 0.1	1.5	4.0	5.3	8.0	18.4	0.4	0.3
学術研究, 専門・技術サービス業	156.4	△ 3.9	4.0	143.8	△ 6.8	0.2	12.6	48.2	79.9	20.0	△ 1.4	0.4
宿泊業, 飲食サービス業	101.2	△ 5.7	△ 8.5	96.4	△ 5.4	△ 6.7	4.8	△ 11.1	△ 35.2	16.7	△ 0.7	△ 0.9
生活関連サービス業, 娯楽業	137.3	5.0	1.9	133.4	4.7	5.8	3.9	14.7	△ 55.7	20.3	0.9	0.9
教育, 学習支援業	149.2	△ 2.2	5.9	137.1	△ 2.2	2.7	12.1	△ 2.4	63.6	18.6	△ 0.6	0.3
医療, 福祉	142.4	△ 3.8	△ 0.2	138.0	△ 3.9	1.1	4.4	△ 2.2	△ 30.1	19.2	△ 0.4	0.4
複合サービス業	148.7	△ 6.2	△ 7.6	144.8	△ 5.4	△ 5.7	3.9	△ 29.1	△ 45.8	19.2	△ 1.0	△ 1.1
サービス業(他に分類されないもの)	144.6	△ 0.6	6.6	136.3	△ 1.8	4.1	8.3	25.8	80.4	20.3	0.1	0.4

平成30年7月

- 注) 出勤日数については指数を作成していないので、実数による増減差です。



(図1) 賃金・労働時間・常用雇用指数(平成27年平均=100)の変化(事業所規模5人以上)

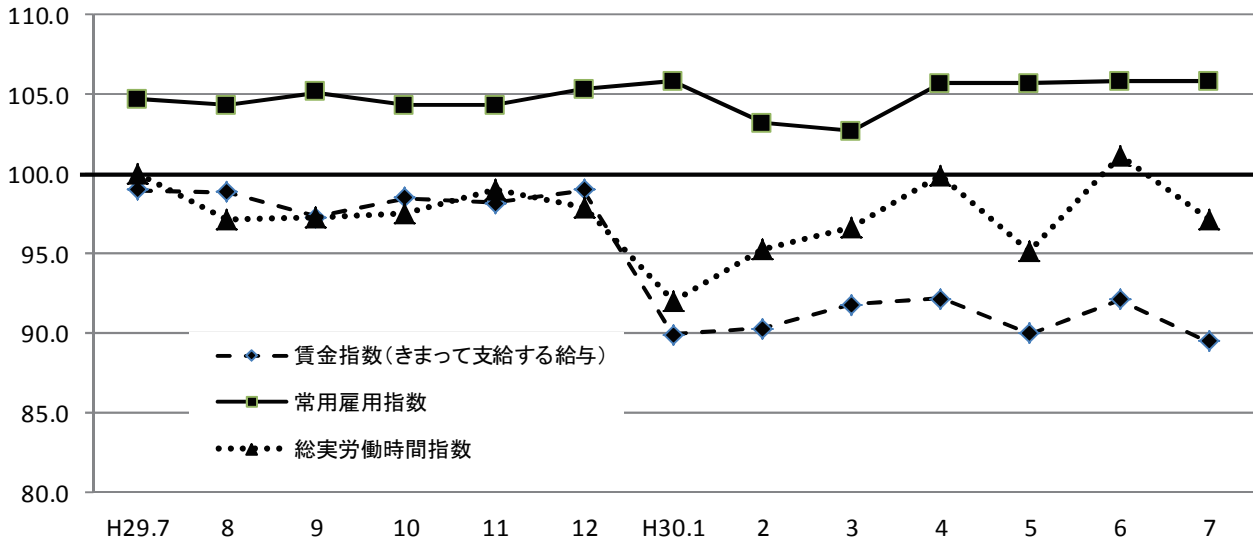

《 事業所規模 5人以上 》

(3表) 常用労働者数および労働異動率

(単位:人、%、ポイント)

産 業	本調査期間末常用労働者数			労働異動率				
	対前月 増減率	対前年同月 増 減 率	パートタイム 労働者比率	入職率	対前年同月 増 減 差	離職率	対前年同月 増 減 差	
全国(調査産業計・確報値)	50,257,633	0.1	1.3	30.9	1.86	0.03	1.80	0.06
高知県(調査産業計)	225,646	0.0	1.1	27.7	1.44	△ 0.14	1.66	0.54
建 設 業	14,761	△ 0.6	△ 2.1	2.9	0.26	△ 0.84	0.85	0.61
製 造 業	22,833	4.2	21.5	17.4	1.81	0.96	1.09	0.14
電気・ガス・熱供給・水道業	1,347	0.0	x	0.4	0.00	x	0.00	x
情 報 通 信 業	2,737	1.2	2.7	6.7	1.89	1.00	0.67	0.49
運 輸 業 , 郵 便 業	10,619	△ 0.7	△ 2.0	24.2	0.55	△ 1.12	1.21	△ 0.10
卸 売 業 , 小 売 業	44,222	△ 0.6	△ 1.1	38.2	1.28	0.08	1.90	0.59
金 融 業 , 保 険 業	5,576	△ 0.1	△ 1.2	5.5	1.36	1.21	1.50	0.21
不動産業,物品賃貸業	2,151	△ 3.6	△ 31.2	53.0	0.22	△ 0.82	3.81	1.45
学術研究,専門・技術サービス業	3,474	△ 1.8	△ 4.0	10.7	0.37	0.32	1.82	1.75
宿泊業,飲食サービス業	22,273	1.9	△ 0.8	82.6	4.55	△ 2.85	2.62	△ 0.59
生活関連サービス業,娯楽業	8,184	△ 2.3	4.9	39.2	0.64	△ 3.43	2.90	0.65
教育、学習支援業	15,732	0.7	0.4	17.3	1.70	1.66	1.02	0.84
医 療 , 福 祉	56,098	△ 0.6	0.5	16.9	1.03	0.06	1.61	0.79
複 合 サ ー ビ ス 業	4,349	0.6	0.0	4.8	0.81	0.48	0.23	0.23
サービス業(他に分類されないもの)	11,290	△ 3.6	△ 0.9	23.7	0.97	△ 0.05	2.26	1.08

注) ①労働異動率については指数を作成していないので、実数による増減差です。

平成30年7月

《事業所規模 5人以上》

(4表) 産業別・就業形態別常用労働者数、月間給与額、労働時間数等

(単位:人、円、日、時間)

就業形態	産業	本調査期間末 労働者数	現金給与 総額	きまって支給する給与			特別に 支払われた 給与	出 勤 数	総 労働時間	実 所定内 労働時間	所定外 労働時間
				所定内 給与	超過労働 給与						
一般労働者	調査産業計	163,069	350,400	274,463	256,356	18,107	75,937	20.8	168.8	157.8	11.0
	製造業	18,865	383,269	250,824	221,006	29,818	132,445	21.7	183.3	164.4	18.9
	卸売業,小売業	27,330	349,125	245,844	236,243	9,601	103,281	21.2	172.7	166.1	6.6
	医療,福祉	46,595	294,148	272,977	258,326	14,651	21,171	19.8	153.4	148.5	4.9
パートタイム 労働者	調査産業計	62,577	93,697	90,213	87,357	2,856	3,484	16.4	91.0	88.9	2.1
	製造業	3,968	109,350	104,829	103,442	1,387	4,521	20.3	123.7	122.4	1.3
	卸売業,小売業	16,892	94,315	89,417	87,135	2,282	4,898	17.7	101.3	99.3	2.0
	医療,福祉	9,503	132,570	128,252	124,932	3,320	4,318	16.3	87.7	85.8	1.9

平成30年7月

## 統計表:事業所規模 5人以上

### 賃金指数(現金給与総額)

区分	調査産業計		建設業		製造業		電気・ガス・熱供給・水道業		情報通信業		運輸業・郵便業		卸売業・小売業		金融業・保険業	
	名目	実質	名目	実質	名目	実質	名目	実質	名目	実質	名目	実質	名目	実質	名目	実質
平成23年平均	94.4	99.0	90.7	95.1	100.7	105.6	99.2	104.0	94.8	99.4	90.6	95.0	86.8	91.0	79.5	83.3
24	93.8	98.2	84.8	88.8	101.7	106.5	93.0	97.4	77.2	80.8	90.0	94.2	81.1	84.9	80.3	84.1
25	92.6	96.9	96.3	100.7	98.0	102.5	75.3	78.8	79.7	83.4	93.9	98.2	82.0	85.8	90.1	94.2
26	95.7	97.0	105.6	107.0	99.7	101.0	93.2	94.4	86.9	88.0	96.4	97.7	83.7	84.8	89.8	91.0
27	100.0	100.0	100.0	100.0	100.0	100.0	100.0	100.0	100.0	100.0	100.0	100.0	100.0	100.0	100.0	100.0
28	98.1	98.2	116.8	116.9	103.8	103.9	x	x	103.6	103.7	102.3	102.4	84.9	85.0	95.8	95.9
29	100.4	99.6	149.9	148.7	104.1	103.3	x	x	98.2	97.4	103.6	102.8	91.7	91.0	89.9	89.2
平成29年7月	100.0	99.6	125.0	124.5	126.0	125.5	95.1	94.7	97.8	97.4	136.7	136.2	112.6	112.2	79.7	79.4
8月	84.4	83.7	141.2	140.1	85.4	84.7	83.7	83.0	75.4	74.8	88.2	87.5	78.9	78.3	73.4	72.8
9月	82.8	82.0	109.0	107.9	109.3	108.2	81.1	80.3	77.2	76.4	87.7	86.8	77.5	76.7	70.1	69.4
10月	82.8	81.8	116.5	115.1	85.4	84.4	88.9	87.8	80.4	79.4	87.7	86.7	79.2	78.3	71.8	70.9
11月	83.8	82.6	123.6	121.8	89.3	88.0	90.1	88.8	100.5	99.0	86.8	85.5	77.4	76.3	77.8	76.7
12月	178.3	175.5	231.2	227.6	162.5	159.9	213.7	210.3	170.7	168.0	151.5	149.1	158.0	155.5	168.8	166.1
平成30年1月	76.6	75.4	82.2	80.9	88.0	86.6	80.3	79.0	74.4	73.2	84.3	83.0	79.1	77.9	71.9	70.8
2月	75.5	74.4	83.4	82.2	87.6	86.3	82.0	80.8	73.1	72.0	82.6	81.4	77.8	76.7	70.6	69.6
3月	80.5	79.6	87.2	86.3	93.3	92.3	81.3	80.4	77.4	76.6	88.9	87.9	84.4	83.5	73.1	72.3
4月	78.9	78.1	97.6	96.6	88.3	87.4	83.7	82.9	77.2	76.4	87.1	86.2	81.2	80.4	73.9	73.2
5月	77.1	76.3	77.2	76.4	85.3	84.4	83.2	82.3	64.7	64.0	80.6	79.7	77.8	77.0	71.7	70.9
6月	130.2	128.9	111.7	110.6	141.7	140.3	178.5	176.7	125.8	124.6	106.1	105.0	106.6	105.5	171.6	169.9
7月	93.1	92.1	140.1	138.6	131.5	130.1	118.5	117.2	81.4	80.5	123.4	122.1	94.5	93.5	77.8	77.0

注) 実質賃金指数算出のための消費者物価指数は「高知市の持家の帰属家賃を除く総合」指数を使用しています。

### 労働時間指数

区分	調査産業計		建設業		製造業		電気・ガス・熱供給・水道業		情報通信業		運輸業・郵便業		卸売業・小売業		金融業・保険業	
	総実	所定外	総実	所定外	総実	所定外	総実	所定外	総実	所定外	総実	所定外	総実	所定外	総実	所定外
平成23年平均	100.1	90.8	93.8	48.4	88.9	105.9	98.1	65.0	116.0	153.0	95.3	60.8	101.0	84.1	94.9	41.5
24	97.8	81.7	92.3	51.4	88.3	82.6	100.4	54.3	98.6	85.7	87.6	64.9	97.5	85.8	84.9	37.1
25	97.8	84.8	92.2	69.4	87.6	86.5	99.9	42.5	102.5	77.5	92.2	84.7	96.7	88.4	96.5	69.2
26	98.7	85.7	102.1	70.6	95.9	84.3	99.4	77.5	100.3	72.7	93.5	88.3	94.4	84.4	102.1	109.1
27	100.0	100.0	100.0	100.0	100.0	100.0	100.0	100.0	100.0	100.0	100.0	100.0	100.0	100.0	100.0	100.0
28	97.8	100.2	95.9	95.0	88.8	96.9	x	x	99.0	82.3	99.7	109.8	99.9	91.0	99.2	81.2
29	98.4	99.3	96.5	85.6	86.6	91.3	x	x	99.4	73.9	94.0	92.7	106.6	146.7	99.3	74.6
平成29年7月	100.0	98.0	104.8	103.2	88.5	87.1	99.4	85.3	103.7	75.5	92.9	76.5	108.5	144.3	103.6	84.1
8月	97.2	95.0	91.1	76.6	79.3	80.6	100.8	85.3	95.0	60.6	89.6	78.2	111.5	168.4	98.2	73.5
9月	97.3	90.1	97.4	70.8	88.3	82.7	105.6	160.0	103.3	76.1	90.3	77.5	102.1	124.1	100.7	63.7
10月	97.5	96.0	97.8	89.0	85.8	82.7	111.7	186.0	100.7	81.9	90.2	84.4	104.7	141.8	99.3	82.3
11月	99.0	100.0	102.6	92.2	86.0	79.1	103.9	122.7	104.5	93.5	91.5	87.9	106.7	148.1	98.9	77.9
12月	97.9	104.0	100.6	87.7	87.8	87.8	99.2	84.7	98.0	71.6	94.9	109.3	106.3	150.6	98.7	68.1
平成30年1月	92.0	92.1	88.6	83.8	77.8	89.9	96.1	76.7	100.4	108.4	87.6	94.8	102.3	168.4	100.3	68.1
2月	95.3	88.1	97.2	90.3	89.8	103.6	96.1	92.7	99.4	109.0	91.0	88.2	102.0	126.6	93.8	51.3
3月	96.6	88.1	99.9	67.5	88.2	100.7	105.0	114.0	106.7	128.4	92.0	101.0	98.7	102.5	99.1	63.7
4月	99.9	94.1	98.9	76.6	92.8	101.4	103.7	110.7	105.1	120.6	93.9	99.7	107.5	130.4	100.9	78.8
5月	95.1	82.2	88.9	80.5	80.7	88.5	101.2	95.3	100.8	96.8	89.1	90.3	97.9	86.1	103.6	77.0
6月	101.1	89.1	99.1	91.6	99.5	110.8	105.6	90.0	102.1	89.7	92.5	96.9	105.7	97.5	106.9	81.4
7月	97.2	85.1	100.0	89.0	93.5	114.4	109.2	140.0	102.6	88.4	92.2	96.5	96.9	60.8	106.1	90.3

(H27年平均 = 100)

不動産業, 物品賃貸業		学術研究, 専門・技術サービス業		宿泊業, 飲食サービス業		生活関連サービス業, 娯楽業		教育, 学習支援業		医療, 福祉		複合サービス業		サービス業(他に分類されないもの)		区分
名目	実質	名目	実質	名目	実質	名目	実質	名目	実質	名目	実質	名目	実質	名目	実質	
144.9	151.9	88.8	93.1	104.2	109.2	86.0	90.1	123.3	129.2	91.1	95.5	91.2	95.6	87.4	91.6	平成23年平均
76.5	80.1	86.2	90.3	97.8	102.4	87.0	91.1	125.8	131.7	97.4	102.0	87.9	92.0	86.9	91.0	24
96.4	100.8	88.1	92.2	113.2	118.4	84.0	87.9	101.5	106.2	93.5	97.8	102.3	107.0	94.8	99.2	25
165.2	167.4	105.4	106.8	106.4	107.8	87.9	89.1	96.8	98.1	96.6	97.9	117.4	118.9	92.5	93.7	26
100.0	100.0	100.0	100.0	100.0	100.0	100.0	100.0	100.0	100.0	100.0	100.0	100.0	100.0	100.0	100.0	27
167.4	167.6	91.4	91.5	100.8	100.9	97.7	97.8	92.4	92.5	102.5	102.6	101.7	101.8	100.0	100.1	28
135.1	134.0	92.0	91.3	100.6	99.8	91.9	91.2	97.5	96.7	99.1	98.3	117.0	116.1	97.4	96.6	29
142.9	142.3	82.7	82.4	101.1	100.7	104.5	104.1	82.5	82.2	88.9	88.5	92.2	91.8	89.6	89.2	平成29年7月
92.0	91.3	73.3	72.7	104.1	103.3	88.9	88.2	71.6	71.0	80.5	79.9	90.0	89.3	85.5	84.8	8月
87.5	86.6	68.5	67.8	90.1	89.2	89.7	88.8	72.7	72.0	81.3	80.5	94.4	93.5	84.6	83.8	9月
103.6	102.4	69.6	68.8	90.3	89.2	90.6	89.5	72.8	71.9	82.5	81.5	90.7	89.6	85.9	84.9	10月
101.9	100.4	68.9	67.9	93.5	92.1	96.5	95.1	72.3	71.2	81.0	79.8	87.4	86.1	87.6	86.3	11月
219.0	215.6	195.6	192.5	120.4	118.5	113.4	111.6	216.7	213.3	191.1	188.1	265.8	261.6	148.1	145.8	12月
97.9	96.4	58.1	57.2	91.7	90.3	104.6	103.0	76.4	75.2	72.5	71.4	85.2	83.9	91.4	90.0	平成30年1月
91.2	89.9	59.0	58.1	90.7	89.4	103.1	101.6	79.9	78.7	68.7	67.7	86.9	85.6	94.6	93.2	2月
91.7	90.7	60.8	60.1	96.5	95.5	112.7	111.5	80.5	79.6	74.3	73.5	97.2	96.1	98.1	97.0	3月
102.3	101.3	59.3	58.7	102.9	101.9	106.9	105.8	73.2	72.5	69.9	69.2	116.0	114.9	95.3	94.4	4月
94.6	93.6	75.9	75.1	96.9	95.8	104.1	103.0	77.3	76.5	73.0	72.2	104.8	103.7	95.7	94.7	5月
166.3	164.7	116.5	115.3	105.2	104.2	132.0	130.7	199.6	197.6	128.5	127.2	196.8	194.9	157.5	155.9	6月
84.7	83.8	72.7	71.9	101.0	99.9	122.2	120.9	86.5	85.6	75.1	74.3	83.6	82.7	114.7	113.5	7月

(H27年平均 = 100)

不動産業, 物品賃貸業		学術研究, 専門・技術サービス業		宿泊業, 飲食サービス業		生活関連サービス業, 娯楽業		教育, 学習支援業		医療, 福祉		複合サービス業		サービス業(他に分類されないもの)		区分
総実	所定外	総実	所定外	総実	所定外	総実	所定外	総実	所定外	総実	所定外	総実	所定外	総実	所定外	
121.4	194.2	103.8	125.3	103.1	72.2	90.2	58.2	113.7	85.6	98.7	106.1	95.8	92.0	107.5	134.7	平成23年平均
108.9	197.7	105.5	149.4	107.3	69.9	86.5	84.5	110.0	88.9	100.5	101.1	101.1	116.1	104.0	115.4	24
114.6	365.9	108.1	116.3	116.9	111.0	79.4	44.5	103.2	43.5	98.4	89.6	98.1	228.3	106.9	163.3	25
125.7	367.8	107.6	182.2	104.3	89.7	84.0	69.4	94.3	56.2	101.0	90.3	102.7	257.7	108.8	120.2	26
100.0	100.0	100.0	100.0	100.0	100.0	100.0	100.0	100.0	100.0	100.0	100.0	100.0	100.0	100.0	100.0	27
114.6	280.3	106.2	125.1	99.7	153.0	90.1	101.8	99.0	41.5	97.7	94.4	99.8	131.5	99.7	134.4	28
104.5	155.2	100.8	96.7	95.6	104.0	80.9	97.4	100.8	61.8	99.0	93.7	106.6	144.5	101.2	93.5	29
96.6	77.1	98.1	73.7	94.9	96.1	84.9	104.8	104.1	92.5	98.5	90.0	109.1	141.2	101.3	71.9	平成29年7月
93.2	79.2	95.4	70.5	102.7	115.6	80.9	81.0	90.6	71.3	98.5	81.4	104.5	131.4	101.1	78.1	8月
105.3	262.5	102.2	93.7	87.4	81.8	80.9	100.0	108.9	93.8	97.9	90.0	108.1	152.9	102.5	79.7	9月
100.6	114.6	101.0	91.6	90.7	89.6	82.7	85.7	102.7	82.5	98.6	85.7	104.9	154.9	102.5	75.0	10月
98.3	116.7	101.1	90.5	91.5	97.4	88.2	145.2	105.1	86.3	98.5	88.6	103.4	156.9	107.7	90.6	11月
99.4	122.9	99.3	90.5	90.8	71.4	81.6	104.8	99.1	87.5	97.6	104.3	109.1	186.3	98.7	85.9	12月
91.8	120.8	87.0	108.4	88.3	75.3	83.7	56.0	93.5	108.8	94.1	50.0	97.8	98.0	95.5	87.5	平成30年1月
93.2	87.5	100.1	145.3	86.5	61.0	83.8	53.6	103.3	138.8	96.6	55.7	97.7	107.8	101.1	103.1	2月
95.6	102.1	104.4	150.5	94.0	76.6	85.3	65.5	105.7	152.5	98.4	55.7	103.5	135.3	105.3	115.6	3月
101.9	89.6	101.3	117.9	98.8	83.1	87.7	60.7	112.1	165.0	97.8	57.1	103.9	135.3	103.1	96.9	4月
94.7	89.6	94.9	96.8	94.7	63.6	84.9	51.2	107.5	152.5	99.2	60.0	106.4	152.9	104.2	100.0	5月
98.1	79.2	106.1	89.5	92.0	70.1	82.4	40.5	112.7	155.0	102.3	64.3	107.5	107.8	108.6	103.1	6月
98.2	83.3	102.0	132.6	86.8	62.3	86.5	46.4	110.2	151.3	98.3	62.9	100.8	76.5	108.0	129.7	7月

事業所規模 5人以上 続き

賃金指数(きまって支給する給与)

区分	調査産業計	建設業	製造業	電気・ガス・熱供給・水道業	情報通信業	運輸業,郵便業	卸売業,小売業	金融業,保険業
平成23年平均	95.7	87.2	102.9	86.6	95.8	86.4	90.3	89.3
24	94.8	88.4	103.2	82.7	80.5	85.1	85.2	91.4
25	94.0	98.0	98.5	72.4	82.2	90.7	84.6	100.4
26	95.6	102.1	96.3	99.0	84.4	90.6	85.1	99.4
27	100.0	100.0	100.0	100.0	100.0	100.0	100.0	100.0
28	98.5	111.8	101.4	x	101.6	100.3	88.0	95.4
29	99.6	129.8	99.9	x	97.9	98.8	93.1	92.9
平成29年7月	99.0	130.8	102.0	97.4	96.6	97.0	92.7	95.3
8月	98.9	136.2	96.1	96.7	93.8	93.9	95.5	96.0
9月	97.3	121.5	100.4	96.4	93.4	93.4	94.2	90.9
10月	98.5	129.6	96.7	106.2	100.2	93.4	95.1	94.8
11月	98.2	133.9	96.0	108.3	97.9	92.5	91.9	92.4
12月	99.0	127.1	102.7	99.5	97.2	100.2	91.5	92.9
平成30年1月	89.9	90.5	97.0	96.4	91.2	89.8	95.7	94.8
2月	90.3	92.1	100.1	96.0	90.9	87.9	94.1	92.9
3月	91.8	96.8	100.3	96.8	90.7	89.7	92.2	95.1
4月	92.2	95.1	102.7	100.4	92.0	92.6	96.7	96.2
5月	90.0	85.6	99.1	99.1	80.3	85.8	92.6	94.4
6月	92.1	95.7	103.8	98.2	76.3	88.0	93.9	94.6
7月	89.5	92.3	102.8	101.6	77.7	85.7	85.0	97.6

常用雇用指数

区分	調査産業計	建設業	製造業	電気・ガス・熱供給・水道業	情報通信業	運輸業,郵便業	卸売業,小売業	金融業,保険業
平成23年平均	97.5	100.1	121.8	217.6	121.0	126.9	97.4	124.4
24	99.8	96.6	127.1	221.1	116.8	113.6	98.0	116.0
25	100.5	94.6	131.7	237.4	109.8	106.2	98.2	109.2
26	100.6	97.4	122.4	165.4	102.4	101.7	100.2	100.8
27	100.0	100.0	100.0	100.0	100.0	100.0	100.0	100.0
28	102.0	104.4	105.8	x	100.2	103.1	101.8	95.1
29	104.2	107.6	108.5	x	100.3	106.6	104.6	91.8
平成29年7月	104.7	108.3	109.8	168.1	101.5	107.4	105.0	92.4
8月	104.3	108.5	103.5	167.8	99.7	108.4	105.4	92.4
9月	105.1	109.5	110.2	167.8	100.4	109.5	105.4	91.4
10月	104.3	109.8	100.8	170.7	99.8	110.1	104.8	91.4
11月	104.3	109.5	102.2	170.7	99.6	106.2	105.1	90.8
12月	105.3	109.1	110.4	170.4	100.1	106.8	105.4	90.7
平成30年1月	105.8	106.3	126.0	228.2	97.4	106.3	105.1	89.5
2月	103.2	76.3	126.2	231.2	97.4	106.0	105.2	89.5
3月	102.7	75.7	127.8	229.6	97.4	106.0	104.4	89.3
4月	105.7	104.8	129.6	234.3	100.9	107.3	104.5	91.6
5月	105.7	106.4	130.2	233.1	103.3	106.7	105.1	90.9
6月	105.8	106.6	127.9	233.4	102.9	106.0	104.5	91.5
7月	105.8	106.0	133.4	233.4	104.2	105.3	103.8	91.3

(H27年平均 = 100)

不動産業, 物品 賃貸業	学術研究, 専 門・技術サービ ス業	宿泊業, 飲食 サービス業	生活関連サービ ス業, 娯楽業	教育, 学習支援 業	医療, 福祉	複合サービス業	サービス業(他 に分類されない もの)	区 分
150.7	95.6	102.9	85.9	125.9	91.5	97.3	91.4	平成23年平均
84.6	93.5	99.0	86.4	121.5	96.7	89.2	91.4	24
100.3	96.7	113.4	87.4	98.8	93.9	99.5	99.4	25
145.9	105.0	103.2	90.7	94.4	97.5	108.5	101.7	26
100.0	100.0	100.0	100.0	100.0	100.0	100.0	100.0	27
151.4	97.0	101.0	97.2	96.0	101.5	98.7	103.5	28
123.4	95.5	100.0	92.4	98.5	99.7	112.3	101.9	29
105.2	91.4	98.5	97.0	96.1	99.1	113.2	98.6	平成29年7月
105.9	94.3	103.8	95.1	94.3	97.3	112.2	99.4	8月
102.4	91.5	92.7	96.0	95.8	98.4	115.9	99.4	9月
118.1	93.1	93.1	96.9	95.8	98.5	112.2	98.6	10月
117.7	92.1	96.2	98.3	95.2	98.0	109.1	102.5	11月
116.5	91.0	96.5	93.3	97.0	100.5	118.2	98.8	12月
115.2	77.7	93.8	111.7	100.6	83.0	106.3	106.1	平成30年1月
105.8	78.4	93.3	110.2	105.2	83.0	108.3	111.3	2月
106.6	81.1	99.4	116.0	103.2	85.6	111.2	113.5	3月
119.3	79.1	104.0	114.3	96.4	83.9	112.9	109.7	4月
111.3	78.3	99.6	111.4	101.9	84.4	107.9	110.4	5月
113.6	79.9	97.9	108.1	106.0	85.6	107.1	114.4	6月
96.5	79.6	92.7	110.9	105.8	84.7	103.4	112.2	7月

(H27年平均 = 100)

不動産業, 物品 賃貸業	学術研究, 専 門・技術サービ ス業	宿泊業, 飲食 サービス業	生活関連サービ ス業, 娯楽業	教育, 学習支援 業	医療, 福祉	複合サービス業	サービス業(他 に分類されない もの)	区 分
76.0	130.5	89.3	95.0	100.4	82.4	72.5	100.1	平成23年平均
82.0	122.6	93.7	96.8	100.6	90.2	71.6	103.0	24
87.7	115.7	93.9	102.3	96.7	93.8	70.9	106.0	25
85.8	107.6	94.8	100.2	96.3	98.8	69.2	102.9	26
100.0	100.0	100.0	100.0	100.0	100.0	100.0	100.0	27
101.0	96.4	111.1	102.1	102.2	99.4	92.1	101.8	28
97.4	94.3	120.7	104.6	99.0	99.3	98.6	109.0	29
96.9	94.1	123.9	106.2	97.1	99.6	99.7	108.5	平成29年7月
97.1	93.7	124.5	104.5	97.9	99.4	99.2	108.0	8月
94.8	92.6	127.8	103.2	98.4	99.1	98.3	108.4	9月
95.0	92.6	123.5	104.6	98.7	100.0	98.3	108.4	10月
94.1	93.5	122.5	109.0	98.8	100.1	99.1	109.9	11月
93.7	92.8	126.9	107.6	98.8	99.7	100.2	111.0	12月
68.2	92.6	125.4	105.4	98.2	100.4	99.7	111.2	平成30年1月
68.1	92.5	118.2	107.4	98.1	99.9	100.0	111.2	2月
67.3	91.7	114.7	108.1	96.7	100.2	99.6	110.7	3月
71.0	91.3	118.6	111.4	97.3	101.2	99.4	110.2	4月
70.1	90.7	119.5	108.2	97.0	100.4	99.2	110.8	5月
69.2	91.9	120.5	114.0	96.9	100.7	99.1	111.6	6月
66.7	90.3	122.9	111.4	97.5	100.1	99.7	107.5	7月

《事業所規模 30人以上》

1. 賃金の動き(1表参照)

		対前月比(差)	対前年同月比(差)
現金給与総額	309,384 円	△ 30.7 %	1.1 %
きまって支給する給与	245,863 円	△ 1.7 %	△ 8.8 %
特別に支払われた給与	63,521 円	△ 132,646 円	26,918 円

2. 労働時間の動き(2表参照)

		対前月比(差)	対前年同月比(差)
出勤日数	19.5 日	△ 0.5 日	0.3 日
総実労働時間	150.9 時間	△ 2.5 %	1.6 %
所定外労働時間	9.8 時間	3.2 %	3.2 %

3. 雇用の動き(3表参照)

常用労働者数	117,651 人	△ 0.8 %	1.6 %
パート労働者比率	21.5 %	0.4 pt	0.2 pt
労働異動率			
入職率	0.95 %		△ 0.27 pt
離職率	1.69 %		0.60 pt

《事業所規模 30人以上》

(1表) 月間現金給与額 (単位:円、%)

産 業	現金給与総額			きまって支給する給与			所定内給与			特別に支払われた給与		
	対前月 増減率	対前年同月 増減率		対前月 増減率	対前年同月 増減率		対前月 増減率	対前年同月 増減率		対前月 増減率	対前年同月 増減率	
全国(調査産業計・確報値)	431,833	△ 21.0	1.4	294,714	△ 0.1	1.2	269,867	△ 0.1	1.1	137,119	△ 114,338	2,594
高知県(調査産業計)	309,384	△ 30.7	1.1	245,863	△ 1.7	△ 8.8	227,964	△ 2.0	△ 8.2	63,521	△ 132,646	26,918
建設業	x	x	x	x	x	x	x	x	x	x	x	x
製造業	342,425	△ 25.7	△ 2.4	242,488	△ 4.6	△ 2.2	216,986	△ 4.2	△ 2.2	99,937	△ 106,962	△ 3,043
電気・ガス・熱供給・水道業	x	x	x	x	x	x	x	x	x	x	x	x
情報通信業	450,255	△ 38.2	△ 7.0	334,301	1.4	△ 13.3	302,435	1.9	△ 16.6	115,954	△ 282,614	17,500
運輸業、郵便業	353,167	3.2	24.8	244,712	2.0	△ 4.1	207,718	2.9	△ 8.8	108,455	6,346	80,432
卸売業、小売業	270,953	11.6	△ 0.6	195,338	2.4	8.4	185,964	1.9	9.2	75,615	23,549	△ 16,744
金融業、保険業	345,800	△ 49.3	△ 11.9	300,068	△ 1.7	△ 11.2	290,038	△ 1.5	△ 8.7	45,732	△ 330,506	△ 8,714
不動産業、物品賃貸業	167,155	△ 42.0	x	167,155	2.5	x	153,474	2.5	x	0	△ 125,045	x
学術研究、専門・技術サービス業	327,489	△ 63.5	△ 4.8	325,692	2.8	△ 5.4	295,802	1.1	△ 8.3	1,797	△ 577,904	1,797
宿泊業、飲食サービス業	137,029	△ 20.5	△ 5.3	128,110	△ 2.3	△ 9.5	118,574	△ 1.6	△ 11.0	8,919	△ 32,213	5,763
生活関連サービス業、娯楽業	245,812	△ 15.3	△ 3.8	192,747	△ 0.9	2.3	183,682	△ 0.4	6.8	53,065	△ 42,739	△ 14,172
教育、学習支援業	318,541	△ 60.0	5.5	318,541	△ 2.1	5.5	307,750	△ 2.3	4.5	0	△ 470,332	0
医療、福祉	294,461	△ 43.6	△ 12.4	275,632	△ 0.9	△ 15.5	259,428	△ 1.2	△ 13.3	18,829	△ 224,988	8,863
複合サービス業	257,595	△ 46.1	△ 9.6	257,595	0.3	△ 8.2	251,360	0.4	△ 6.5	0	△ 221,144	△ 4,423
サービス業(他に分類されないもの)	213,232	△ 26.6	20.3	184,284	△ 2.4	14.4	173,458	△ 2.3	13.6	28,948	△ 72,584	12,702

平成30年7月

- 注) ① 特別に支払われた給与については指数を作成していないため、実数による増減差です。  
 ② 「現金給与総額」=「きまって支給する給与」+「特別に支払われた給与」+「きまって支給する給与」+「所定内給与」+「超過労働給与」  
 ③ 「-」は該当データの無いものを示し、「x」は標準数が零少につき秘匿のため公表できないもの、「0」は集計単位未満のデータ量を示す。

《事業所規模 30人以上》

(2表) 月間実労働時間数および出勤日数 (単位:時間、日、%)

産 業	総実労働時間			所定内労働時間			所定外労働時間			出勤日数		
	対前月 増減率	対前年同月 増減率		対前月 増減率	対前年同月 増減率		対前月 増減率	対前年同月 増減率		対前月 増減率	対前年同月 増減率	
全国(調査産業計・確報値)	150.9	△ 1.2	0.3	138.5	△ 1.3	0.3	12.4	0.0	0.0	19.1	△ 0.2	0.0
高知県(調査産業計)	150.9	△ 2.5	1.6	141.1	△ 2.8	1.5	9.8	3.2	3.2	19.5	△ 0.5	0.3
建設業	x	x	x	x	x	x	x	x	x	x	x	x
製造業	170.0	△ 10.3	0.5	154.8	△ 10.6	△ 1.2	15.2	△ 7.3	19.7	20.9	△ 2.2	0.5
電気・ガス・熱供給・水道業	x	x	x	x	x	x	x	x	x	x	x	x
情報通信業	159.4	3.1	△ 0.4	145.2	2.4	△ 3.5	14.2	10.9	46.4	19.7	0.0	△ 1.3
運輸業、郵便業	183.3	△ 2.3	3.1	154.3	△ 1.8	△ 2.8	29.0	△ 4.9	51.9	18.7	△ 0.5	△ 1.9
卸売業、小売業	148.0	1.2	1.2	141.1	0.7	1.2	6.9	13.1	△ 1.4	20.0	0.2	0.3
金融業、保険業	151.8	△ 1.0	△ 1.0	146.2	△ 0.6	1.5	5.6	△ 11.1	△ 40.4	19.4	△ 0.2	0.4
不動産業、物品賃貸業	140.7	0.9	x	133.3	1.0	x	7.4	△ 1.3	x	18.5	△ 0.1	x
学術研究、専門・技術サービス業	165.7	3.7	12.1	145.1	△ 2.0	4.2	20.6	74.6	139.4	19.7	0.0	1.2
宿泊業、飲食サービス業	115.1	△ 7.5	△ 12.9	107.0	△ 5.1	△ 9.8	8.1	△ 30.8	△ 40.0	17.5	△ 0.6	△ 2.3
生活関連サービス業、娯楽業	123.8	△ 2.7	△ 10.1	118.9	△ 2.3	△ 9.7	4.9	△ 10.9	△ 21.0	18.5	△ 0.3	△ 1.5
教育、学習支援業	131.5	△ 1.4	7.5	127.2	△ 1.5	6.7	4.3	2.4	38.7	17.3	△ 0.1	1.0
医療、福祉	148.1	△ 2.4	3.1	143.0	△ 2.5	5.0	5.1	2.0	△ 32.0	19.4	△ 0.3	1.1
複合サービス業	153.3	△ 1.9	△ 6.3	149.7	△ 1.8	△ 4.7	3.6	△ 7.7	△ 44.6	19.8	△ 0.7	△ 1.2
サービス業(他に分類されないもの)	137.0	△ 0.5	17.5	128.4	△ 1.3	16.0	8.6	13.2	43.3	20.1	0.1	1.0

注) 出勤日数については指数を作成していないので、実数による増減差です。

平成30年7月

(図1) 賃金・労働時間・常用雇用指数(平成27年平均=100)の変化(事業所規模30人以上)

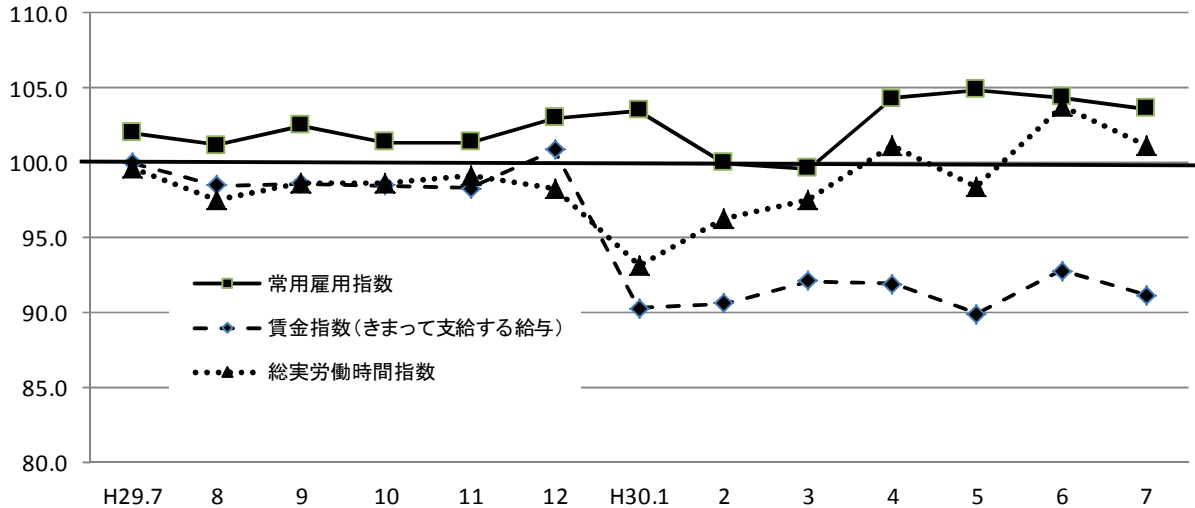

《 事業所規模 30人以上 》

(3表) 常用労働者数および労働異動率

(単位:人、%、ポイント)

産 業	本調査期間末常用労働者数				労働異動率			
	対前月増減率	対前年同月増減率	パートタイム労働者比率	入職率	対前年同月増減差	離職率	対前年同月増減差	
全国(調査産業計・確報値)	29,561,902	△ 0.1	1.0	25.2	1.73	0.09	1.74	0.04
高知県(調査産業計)	117,651	△ 0.8	1.6	21.5	0.95	△ 0.27	1.69	0.60
建設業	x	x	x	x	x	x	x	x
製造業	13,803	△ 0.1	18.4	11.4	0.95	△ 0.04	1.04	0.31
電気・ガス・熱供給・水道業	x	x	x	x	x	x	x	x
情報通信業	1,888	△ 0.3	2.9	7.7	0.63	0.63	0.95	0.66
運輸業,郵便業	6,367	△ 0.9	3.6	14.8	0.14	△ 1.42	1.00	△ 1.19
卸売業,小売業	18,140	△ 1.1	0.1	40.4	1.30	△ 0.55	2.37	1.18
金融業,保険業	2,072	△ 0.5	△ 0.4	6.5	0.96	0.56	1.44	0.12
不動産業,物品賃貸業	887	△ 3.0	x	46.3	0.55	x	3.50	x
学術研究,専門・技術サービス業	1,382	0.7	△ 8.2	11.4	0.95	0.84	0.29	0.13
宿泊業,飲食サービス業	6,181	0.1	△ 0.6	66.9	2.23	△ 2.23	2.19	△ 0.57
生活関連サービス業,娯楽業	3,245	△ 1.6	△ 1.9	42.1	1.64	△ 3.39	3.27	1.33
教育,学習支援業	8,929	△ 1.2	1.3	23.0	0.25	0.18	1.48	1.17
医療,福祉	40,669	△ 1.1	△ 0.3	11.8	0.87	0.05	1.93	1.01
複合サービス業	2,485	0.0	△ 2.4	1.8	0.36	△ 0.34	0.40	0.40
サービス業(他に分類されないもの)	6,639	0.2	5.4	33.3	1.68	△ 0.34	1.45	△ 0.79

注) ①労働異動率については指数を作成していませんので、実数による増減差です。

平成30年7月

《 事業所規模 30人以上 》

(4表) 産業別・就業形態別常用労働者数、月間給与額、労働時間数等

(単位:人、円、日、時間)

就業形態	産 業	本調査期間末労働者数	現金給与総額	きまって支給する給与		特別に支払われた給与	出勤数	総労働時間	所定内労働時間	所定外労働時間	
				所定内給与	超過労働給与						
一般労働者	調査産業計	92,345	365,790	285,335	263,771	21,564	80,455	20.3	166.0	154.5	11.5
	製造業	12,224	370,335	258,865	230,372	28,493	111,470	21.2	176.2	159.3	16.9
	卸売業,小売業	10,808	382,463	256,524	244,019	12,505	125,939	20.8	167.4	158.6	8.8
	医療,福祉	35,878	313,332	292,179	274,473	17,706	21,153	19.7	155.5	150.0	5.5
パートタイム労働者	調査産業計	25,306	103,998	102,136	97,582	4,554	1,862	16.6	95.7	92.3	3.4
	製造業	1,579	127,330	116,273	113,825	2,448	11,057	18.8	122.8	120.7	2.1
	卸売業,小売業	7,332	107,162	105,465	100,689	4,776	1,697	18.7	119.6	115.5	4.1
	医療,福祉	4,791	153,103	151,682	146,725	4,957	1,421	17.4	92.8	90.6	2.2

平成30年7月



統計表: 事業所規模 30人以上

賃金指数(現金給与総額)

区分	調査産業計		建設業		製造業		電気・ガス・熱供給・水道業		情報通信業		運輸業,郵便業		卸売業,小売業		金融業,保険業	
	名目	実質	名目	実質	名目	実質	名目	実質	名目	実質	名目	実質	名目	実質	名目	実質
平成23年平均	98.9	103.7	103.3	108.3	104.5	109.5	x	x	110.5	115.8	99.3	104.1	104.3	109.3	76.6	80.3
24	99.8	104.5	93.8	98.2	98.1	102.7	94.6	99.1	99.3	104.0	91.2	95.5	109.9	115.1	69.5	72.8
25	96.8	101.3	95.5	99.9	95.0	99.4	87.8	91.8	98.3	102.8	89.7	93.8	105.2	110.0	70.3	73.5
26	95.7	97.0	100.4	101.7	96.4	97.7	x	x	101.9	103.2	88.1	89.3	102.2	103.5	72.6	73.6
27	100.0	100.0	100.0	100.0	100.0	100.0	100.0	100.0	100.0	100.0		100.0	100.0	100.0	100.0	100.0
28	98.7	98.8	x	x	101.3	101.4	x	x	99.8	99.9	99.2	99.3	103.0	103.1	87.6	87.7
29	98.6	97.8	x	x	105.9	105.1	x	x	100.2	99.4	93.9	93.2	105.0	104.2	81.1	80.5
平成29年7月	94.0	93.6	x	x	125.1	124.6	x	x	96.8	96.4	94.5	94.1	132.0	131.5	76.2	75.9
8月	84.0	83.3	x	x	84.9	84.2	x	x	77.3	76.7	84.8	84.1	93.1	92.4	67.8	67.3
9月	84.7	83.9	x	x	122.6	121.4	x	x	75.9	75.1	85.4	84.6	88.5	87.6	61.9	61.3
10月	82.5	81.5	x	x	83.5	82.5	x	x	82.9	81.9	86.5	85.5	90.7	89.6	63.2	62.5
11月	83.3	82.1	x	x	91.4	90.0	x	x	107.4	105.8	87.4	86.1	86.1	84.8	76.8	75.7
12月	183.5	180.6	x	x	166.6	164.0	x	x	195.3	192.2	146.1	143.8	181.7	178.8	120.3	118.4
平成30年1月	77.4	76.2	x	x	89.3	87.9	x	x	81.9	80.6	83.9	82.6	92.2	90.7	61.9	60.9
2月	75.2	74.1	x	x	86.0	84.7	x	x	82.4	81.2	81.9	80.7	92.3	90.9	59.0	58.1
3月	80.8	79.9	x	x	95.3	94.3	x	x	87.1	86.2	86.9	86.0	96.1	95.1	63.1	62.4
4月	77.4	76.6	x	x	87.2	86.3	x	x	82.7	81.9	85.1	84.3	98.2	97.2	63.8	63.2
5月	76.7	75.9	x	x	84.8	83.9	x	x	71.0	70.2	80.0	79.1	92.5	91.5	60.3	59.6
6月	137.1	135.7	x	x	164.3	162.7	x	x	145.6	144.2	114.2	113.1	117.5	116.3	132.3	131.0
7月	95.0	94.0	x	x	122.1	120.8	x	x	90.0	89.0	117.9	116.6	131.2	129.8	67.1	66.4

注) 実質賃金指数算出のための消費者物価指数は「高知市の持家の帰属家賃を除く総合」指数を使用しています。

労働時間指数

区分	調査産業計		建設業		製造業		電気・ガス・熱供給・水道業		情報通信業		運輸業,郵便業		卸売業,小売業		金融業,保険業	
	総実	所定外	総実	所定外	総実	所定外	総実	所定外	総実	所定外	総実	所定外	総実	所定外	総実	所定外
平成23年平均	103.4	96.5	98.6	80.6	100.4	93.1	x	x	129.2	248.4	99.8	75.0	102.1	87.0	90.4	35.6
24	103.2	93.5	98.8	82.3	99.4	91.8	100.4	51.4	114.4	177.0	94.5	69.2	104.1	95.3	94.2	51.3
25	101.4	88.6	100.1	92.5	98.7	92.2	98.5	54.1	109.8	155.4	92.1	78.2	103.3	97.7	93.9	72.9
26	100.2	90.2	104.1	116.7	97.3	89.6	x	x	103.0	117.5	93.4	88.3	101.8	93.2	96.2	87.0
27	100.0	100.0	100.0	100.0	100.0	100.0	100.0	100.0	100.0	100.0	100.0	100.0	100.0	100.0	100.0	100.0
28	99.2	93.3	x	x	97.4	87.4	x	x	100.2	107.4	97.1	89.2	99.7	105.5	100.9	92.9
29	98.4	86.0	x	x	97.7	86.2	x	x	99.6	106.6	93.1	60.4	98.9	104.0	98.5	62.5
平成29年7月	99.6	85.6	x	x	100.9	80.9	x	x	102.8	91.5	93.2	51.6	98.9	90.9	102.3	77.7
8月	97.5	80.2	x	x	92.2	82.8	x	x	99.0	95.3	89.2	53.8	101.8	126.0	97.9	60.3
9月	98.7	80.2	x	x	101.4	81.5	x	x	103.5	97.2	92.0	51.6	99.7	102.6	98.2	52.1
10月	98.6	81.1	x	x	99.4	84.7	x	x	98.3	121.7	94.1	62.7	96.1	81.8	99.8	66.1
11月	99.2	88.3	x	x	100.2	84.7	x	x	104.8	145.3	99.0	73.5	97.5	87.0	96.3	56.2
12月	98.3	94.6	x	x	99.0	87.9	x	x	96.7	106.6	100.2	88.6	96.9	98.7	98.1	52.1
平成30年1月	93.2	75.7	x	x	85.6	77.1	x	x	98.4	162.3	88.6	71.4	98.0	105.2	96.4	49.6
2月	96.3	70.3	x	x	100.4	94.9	x	x	96.4	167.9	96.3	71.9	95.3	84.4	90.5	36.4
3月	97.5	78.4	x	x	97.1	94.9	x	x	108.5	172.6	96.1	86.5	91.6	84.4	97.1	43.0
4月	101.1	84.7	x	x	103.2	98.1	x	x	104.7	173.6	100.5	85.7	102.5	105.2	98.9	51.2
5月	98.4	82.9	x	x	91.2	86.6	x	x	101.7	142.5	94.7	78.1	97.6	88.3	99.4	52.1
6月	103.8	85.6	x	x	113.0	104.5	x	x	99.4	120.8	98.4	82.4	98.9	79.2	102.3	52.1
7月	101.2	88.3	x	x	101.4	96.8	x	x	102.4	134.0	96.1	78.4	100.1	89.6	101.3	46.3

(H27年平均 = 100)

不動産業、物品賃貸業		学術研究、専門・技術サービス業		宿泊業、飲食サービス業		生活関連サービス業、娯楽業		教育、学習支援業		医療、福祉		複合サービス業		サービス業(他に分類されないもの)		区分
名目	実質	名目	実質	名目	実質	名目	実質	名目	実質	名目	実質	名目	実質	名目	実質	
148.3	155.5	95.5	100.1	111.2	116.6	76.1	79.8	132.5	138.9	89.5	93.8	93.9	98.4	114.2	119.7	平成23年平均
x	x	101.7	106.5	97.2	101.8	71.5	74.9	134.6	140.9	95.7	100.2	96.1	100.6	114.7	120.1	24
x	x	97.7	102.2	97.3	101.8	88.8	92.9	112.8	118.0	94.9	99.3	x	x	109.3	114.3	25
x	x	107.7	109.1	96.9	98.2	99.4	100.7	97.9	99.2	94.2	95.4	x	x	99.6	100.9	26
100.0	100.0	100.0	100.0	100.0	100.0	100.0	100.0	100.0	100.0	100.0	100.0	100.0	100.0	100.0	100.0	27
92.6	92.7	104.2	104.3	105.1	105.2	99.6	99.7	91.2	91.3	99.5	99.6	107.4	107.5	106.7	106.8	28
x	x	102.4	101.6	111.4	110.5	103.2	102.4	102.0	101.2	97.3	96.5	104.8	104.0	109.2	108.3	29
x	x	76.6	76.3	109.2	108.8	131.5	131.0	79.8	79.5	82.8	82.5	85.5	85.2	108.0	107.6	平成29年7月
x	x	80.9	80.3	111.0	110.1	97.0	96.2	78.7	78.1	78.7	78.1	79.4	78.8	97.2	96.4	8月
x	x	77.7	76.9	100.2	99.2	98.5	97.5	77.9	77.1	80.4	79.6	89.9	89.0	98.9	97.9	9月
x	x	79.0	78.1	101.6	100.4	98.7	97.5	78.9	78.0	81.6	80.6	78.1	77.2	105.2	104.0	10月
x	x	77.6	76.5	104.5	103.0	98.2	96.7	78.1	76.9	80.2	79.0	77.3	76.2	97.8	96.4	11月
x	x	224.5	221.0	149.8	147.4	147.3	145.0	249.3	245.4	194.0	190.9	237.4	233.7	158.2	155.7	12月
x	x	68.0	66.9	102.7	101.1	105.8	104.1	81.1	79.8	71.3	70.2	75.0	73.8	105.6	103.9	平成30年1月
77.3	76.2	70.0	69.0	98.4	96.9	107.8	106.2	83.4	82.2	66.6	65.6	75.5	74.4	111.5	109.9	2月
79.2	78.3	74.3	73.5	102.2	101.1	117.1	115.8	87.2	86.3	72.8	72.0	87.5	86.5	114.5	113.3	3月
78.2	77.4	71.6	70.9	103.8	102.8	108.6	107.5	73.0	72.3	67.2	66.5	124.0	122.8	114.1	113.0	4月
77.3	76.5	71.2	70.4	102.2	101.1	98.9	97.8	81.0	80.1	71.5	70.7	107.3	106.1	107.9	106.7	5月
137.4	136.0	199.5	197.5	130.0	128.7	149.4	147.9	210.3	208.2	128.6	127.3	143.5	142.1	176.8	175.0	6月
79.7	78.8	72.9	72.1	103.4	102.3	126.5	125.1	84.2	83.3	72.5	71.7	77.3	76.5	129.9	128.5	7月

(H27年平均 = 100)

不動産業、物品賃貸業		学術研究、専門・技術サービス業		宿泊業、飲食サービス業		生活関連サービス業、娯楽業		教育、学習支援業		医療、福祉		複合サービス業		サービス業(他に分類されないもの)		区分
総実	所定外	総実	所定外	総実	所定外	総実	所定外	総実	所定外	総実	所定外	総実	所定外	総実	所定外	
104.1	35.7	99.1	67.0	111.6	46.5	84.9	60.3	126.4	186.3	100.3	102.8	95.2	64.0	111.5	137.5	平成23年平均
x	x	98.1	78.7	108.7	55.7	83.5	59.3	121.3	209.0	102.4	104.8	102.6	78.1	112.4	130.7	24
x	x	98.6	101.0	109.8	81.5	95.5	87.8	107.1	73.8	101.2	95.1	x	x	111.5	129.0	25
x	x	100.5	136.7	107.8	92.7	100.2	94.3	94.9	73.1	101.7	94.7	x	x	107.1	106.2	26
100.0	100.0	100.0	100.0	100.0	100.0	100.0	100.0	100.0	100.0	100.0	100.0	100.0	100.0	100.0	100.0	27
97.5	94.4	99.8	93.6	106.2	134.1	95.8	85.6	102.1	102.7	98.5	89.2	99.2	117.0	102.0	98.8	28
x	x	100.9	94.5	113.7	170.1	96.4	73.4	97.0	84.0	98.5	92.4	102.9	98.5	98.9	97.7	29
x	x	96.9	71.1	115.8	166.7	101.9	72.9	98.1	83.8	97.5	89.3	109.1	81.3	98.5	96.8	平成29年7月
x	x	102.9	65.3	121.8	192.6	100.7	72.9	91.9	73.0	98.4	77.4	101.9	88.8	97.0	88.7	8月
x	x	100.6	92.6	105.5	139.5	100.3	78.8	97.3	127.0	97.8	88.1	107.5	105.0	99.8	98.4	9月
x	x	106.4	95.0	109.7	163.0	97.6	75.3	101.0	91.9	98.9	83.3	101.3	111.3	99.6	100.0	10月
x	x	99.7	90.1	114.7	181.5	99.9	82.4	94.9	75.7	98.8	88.1	98.9	112.5	101.8	122.6	11月
x	x	95.0	76.0	116.1	174.1	98.2	78.8	92.8	91.9	98.0	107.1	104.4	117.5	99.8	101.6	12月
x	x	89.4	93.4	111.3	129.6	94.1	60.0	90.0	64.9	94.0	44.0	94.1	35.0	104.9	114.5	平成30年1月
87.9	148.2	94.6	110.7	103.7	109.9	98.3	76.5	91.8	73.0	97.7	47.6	94.7	42.5	109.5	127.4	2月
89.8	176.8	105.6	147.1	109.4	144.4	93.0	84.7	101.8	83.8	99.1	51.2	97.7	71.3	114.5	137.1	3月
93.3	150.0	98.4	122.3	111.9	151.9	101.8	87.1	101.7	91.9	98.0	51.2	99.4	82.5	112.0	122.6	4月
85.8	135.7	99.5	109.1	110.2	134.6	94.2	70.6	104.3	116.2	100.3	54.8	103.2	83.8	111.7	122.6	5月
89.8	133.9	104.7	97.5	109.0	144.4	94.1	64.7	106.9	113.5	102.9	59.5	104.2	48.8	116.3	122.6	6月
90.6	132.1	108.6	170.2	100.9	100.0	91.6	57.6	105.5	116.2	100.5	60.7	102.2	45.0	115.7	138.7	7月

事業所規模 30人以上 続き

賃金指数(きまって支給する給与)

区分	調査産業計	建設業	製造業	電気・ガス・熱供給・水道業	情報通信業	運輸業,郵便業	卸売業,小売業	金融業,保険業
平成23年平均	99.4	99.8	106.5	x	112.2	94.3	107.7	86.9
24	99.0	93.6	101.4	80.7	101.2	86.6	111.6	87.1
25	96.4	97.3	97.1	79.8	99.4	86.4	106.2	88.7
26	95.1	101.4	92.3	x	98.1	86.1	102.4	88.5
27	100.0	100.0	100.0	100.0	100.0	100.0	100.0	100.0
28	99.0	x	99.1	x	98.9	96.7	102.5	98.3
29	98.8	x	101.3	x	98.1	92.3	104.1	91.7
平成29年7月	100.0	x	105.3	x	96.3	91.3	104.0	96.3
8月	98.5	x	98.0	x	96.5	90.9	110.9	97.7
9月	98.6	x	104.2	x	92.2	91.6	105.5	87.1
10月	98.5	x	98.4	x	103.6	92.8	106.3	92.8
11月	98.3	x	98.8	x	105.3	93.8	102.5	87.9
12月	100.9	x	106.2	x	103.5	100.8	100.0	90.9
平成30年1月	90.3	x	99.0	x	102.4	90.1	109.8	90.4
2月	90.6	x	102.4	x	103.0	87.6	109.4	86.3
3月	92.1	x	101.8	x	100.8	88.5	108.0	88.9
4月	91.9	x	103.8	x	103.3	91.1	114.6	90.3
5月	89.9	x	100.9	x	88.4	85.8	110.1	87.8
6月	92.8	x	107.9	x	82.4	86.0	110.0	87.0
7月	91.2	x	103.0	x	83.5	87.6	112.7	85.5

常用雇用指数

区分	調査産業計	建設業	製造業	電気・ガス・熱供給・水道業	情報通信業	運輸業,郵便業	卸売業,小売業	金融業,保険業
平成23年平均	94.8	116.2	105.6	x	113.3	122.6	102.6	127.6
24	99.7	110.0	123.0	132.2	108.5	113.0	101.7	117.2
25	99.9	101.4	120.9	139.7	102.1	105.5	100.1	111.7
26	100.4	98.0	119.1	x	99.6	99.2	101.5	101.2
27	100.0	100.0	100.0	100.0	100.0	100.0	100.0	100.0
28	101.3	x	99.4	x	101.1	103.4	103.3	95.3
29	101.5	x	92.7	x	102.1	103.9	106.5	95.4
平成29年7月	102.0	x	97.5	x	102.6	103.2	106.2	94.9
8月	101.2	x	87.5	x	101.9	103.5	107.2	95.3
9月	102.5	x	97.8	x	101.8	103.5	107.5	96.4
10月	101.4	x	84.1	x	101.9	103.9	107.9	96.4
11月	101.4	x	86.5	x	101.8	103.7	108.5	95.3
12月	103.0	x	97.3	x	101.5	106.1	110.3	96.0
平成30年1月	103.5	x	110.9	x	100.8	106.1	110.1	94.8
2月	100.0	x	112.6	x	100.8	106.2	110.7	95.0
3月	99.6	x	116.3	x	100.8	106.2	107.9	94.2
4月	104.3	x	117.9	x	103.9	108.4	108.1	95.9
5月	104.9	x	118.1	x	105.4	108.2	110.9	95.2
6月	104.4	x	115.5	x	105.9	107.8	107.5	95.0
7月	103.6	x	115.4	x	105.6	106.9	106.3	94.5

(H27年平均 = 100)

不動産業, 物品 賃貸業	学術研究, 専 門・技術サービ ス業	宿泊業, 飲食 サービス業	生活関連サービ ス業, 娯楽業	教育, 学習支援 業	医療, 福祉	複合サービス業	サービス業(他 に分類されない もの)	区 分
141.1	94.8	111.1	74.8	133.1	90.2	101.4	111.3	平成23年平均
x	94.6	98.9	74.0	127.0	94.7	92.5	111.1	24
x	95.7	98.6	91.1	106.6	94.4	x	105.7	25
x	102.7	96.2	102.5	93.2	95.4	x	100.7	26
100.0	100.0	100.0	100.0	100.0	100.0	100.0	100.0	27
98.7	98.0	106.0	97.7	97.9	99.0	103.8	106.1	28
x	98.5	112.1	102.3	101.0	98.2	101.0	107.7	29
x	96.2	113.3	106.5	103.4	97.7	105.3	107.8	平成29年7月
x	101.6	117.5	106.7	102.0	95.6	99.2	106.8	8月
x	97.6	106.3	108.3	101.1	97.8	109.0	108.6	9月
x	99.3	107.8	108.5	102.3	97.5	95.9	109.1	10月
x	97.5	110.8	108.0	101.3	97.6	96.6	107.4	11月
x	95.6	112.9	106.6	105.2	100.7	108.2	110.5	12月
x	85.3	108.9	115.7	105.2	81.0	93.8	115.5	平成30年1月
91.9	87.1	104.3	118.5	108.2	80.8	94.2	122.4	2月
94.3	92.9	108.2	116.9	108.6	83.6	99.7	122.0	3月
93.1	89.8	109.7	119.3	94.7	81.8	103.3	119.6	4月
92.0	89.3	108.3	108.7	105.1	82.3	96.9	118.5	5月
92.5	88.6	104.9	110.0	111.5	83.3	96.5	126.3	6月
94.8	91.0	102.5	109.0	109.1	82.6	96.7	123.3	7月

(H27年平均 = 100)

不動産業, 物品 賃貸業	学術研究, 専 門・技術サービ ス業	宿泊業, 飲食 サービス業	生活関連サービ ス業, 娯楽業	教育, 学習支援 業	医療, 福祉	複合サービス業	サービス業(他 に分類されない もの)	区 分
60.3	124.0	88.0	94.3	105.5	80.7	54.9	102.8	平成23年平均
x	112.7	93.6	95.0	105.1	90.2	40.4	105.4	24
x	107.7	98.8	95.6	103.7	93.6	x	103.5	25
x	101.7	101.0	97.6	102.1	97.7	x	103.5	26
100.0	100.0	100.0	100.0	100.0	100.0	100.0	100.0	27
107.3	100.3	105.1	104.8	100.8	101.2	83.8	100.1	28
x	100.0	108.1	104.0	96.5	102.1	93.5	100.1	29
x	99.8	108.3	106.1	93.8	102.7	93.9	100.1	平成29年7月
x	99.8	108.9	103.9	95.8	102.3	93.0	99.8	8月
x	99.8	113.2	104.7	96.1	101.9	92.3	100.6	9月
x	99.8	114.2	103.7	96.5	102.4	92.3	100.3	10月
x	100.2	110.3	103.9	96.6	102.1	92.3	100.2	11月
x	100.2	106.4	104.2	96.6	102.1	92.9	101.6	12月
x	94.9	106.8	103.3	95.7	102.9	92.9	102.4	平成30年1月
61.3	94.9	105.2	103.6	94.4	102.7	93.2	103.1	2月
63.2	95.5	104.0	101.0	92.8	102.3	93.2	103.3	3月
62.5	91.8	105.3	103.4	95.0	103.5	92.4	103.6	4月
63.7	91.0	107.3	102.9	95.0	103.3	91.8	104.3	5月
63.3	91.0	107.6	105.8	96.2	103.5	91.6	105.2	6月
61.5	91.6	107.6	104.1	95.0	102.4	91.6	105.5	7月

# 高知県の主要統計

## 人 口 動 態

資料：厚生労働省ホームページ  
03-5253-1111

(単位：人・組)

	出生数	死亡数	死産数	婚姻件数	離婚件数
平成 25 年	5 266	10 243	124	3 257	1 442
26	5 015	9 984	149	3 116	1 364
27	5 052	10 020	111	3 057	1 356
28	4 779	10 305	106	2 916	1 228
29	4 837	10 150	101	2 869	1 271
平成 30 . 2	372	1 020	12	279	107
3	375	905	10	247	146
4	r)367	r)817	r)8	r)238	r)94
5	p)384	p)762	p)7	p)217	p)91
6	p)401	p)700	p)8	p)197	p)88
7	p)400	p)852	p)7	p)237	p)110

## 職 業 紹 介 状 況

資料：高知労働局職業安定部  
885-6051

(単位：件・人)

	1) 一般（学卒を除く）労働者					2) 日雇労働者	
	新規求職 申込件数	月間有効 求職者数	新規求人数	月間有効 求人数	就職件数	前月繰越有 効求職者数	就労実人員
平成 25 年度	48 672	201 647	60 469	152 748	17 180 (1,115)	...	...
26	44 837	182 701	59 662	153 683	15 892 (976)	...	...
27	43 073	173 334	65 380	170 347	15 480 (1,011)	...	...
28	40 005	161 609	69 137	182 838	14 908 (1,024)	...	...
29	38 394	155 094	68 848	186 462	14 176 (932)	...	...
平成 30 . 3	3 945	13 791	6 306	17 420	1 897 (91)	} 142	} 218
4	4 168	13 828	6 458	16 485	1 536 (78)		
5	3 112	13 434	5 350	15 708	1 216 (87)		
6	2 808	12 933	5 913	15 939	1 124 (81)		
7	2 963	12 562	6 009	15 579	1 025 (78)		
8	2 882	12 511	5 568	15 819	1 007 (77)	...	...

(注) ( ) は県外就職件数で内数として表示した。

1) について、パートタイムを含む。

2) について、平成22年度より四半期集計に変更。

P2の各月別有効求人倍率は季節調整値であり、原数値での計算とは一致しない。

## 雇 用 保 険 ( 失 業 給 付 ) 状 況

資料：高知労働局職業安定部  
885-6051

(単位：件・人・千円)

	一般（特例・高齢を除く）雇用保険					日雇雇用保険	
	事業主都合離職数	初回受給者数	受給者実人員	支給終了者数	給付総額	受給者実人員	給付総額
平成 25 年度	3 321	10 203	3 912	7 573	5 485 358	154	96 410
26	3 045	9 121	3 418	6 801	4 752 757	152	94 236
27	2 764	8 753	3 249	6 689	4 507 468	151	94 488
28	2 420	8 225	2 956	6 132	4 095 857	144	7 387
29	2 457	7 900	2 828	5 727	3 907 920	...	...
平成 30 . 3	202	539	2 534	482	312 596	135	6 985
4	429	656	2 602	353	271 609	136	5 985
5	131	1 035	3 020	448	357 961	132	7 484
6	287	588	2 876	340	321 342	132	6 241
7	157	729	3 161	463	366 226	134	6 686
8	113	761	3 222	576	404 903	134	6 893

(注) 受給者実人員の年度の数値は、月平均を掲載。

## 新設住宅：利用関係別戸数

資料：国土交通省総合政策局  
03-5253-8111

(単位：戸)

	全 国	四 国	高 知 県				
			計	持 家	貸 家	給 与 住 宅	分 譲 住 宅
平成 25 年度	980 025	23 958	3 612	1 903	1 009	76	624
26	880 470	19 226	2 755	1 501	757	13	484
27	920 537	20 038	2 722	1 445	870	11	396
28	974 137	22 109	3 116	1 590	1 057	24	445
29	946 396	22 509	3 255	1 526	1 198	69	462
平成 30 . 3	69 616	1 706	234	135	77	-	22
4	84 226	1 468	223	105	37	-	81
5	79 539	1 663	254	123	108	1	22
6	81 275	1 967	362	135	126	4	97
7	82 615	1 757	362	149	136	-	77
8	<b>81 860</b>	<b>1 601</b>	<b>263</b>	<b>138</b>	<b>96</b>	<b>6</b>	<b>23</b>

用語の定義：持家………建築主が自分で居住する目的で建築するもの  
 貸家………建築主が賃貸する目的で建築するもの  
 給与住宅…会社、官公署、学校等がその社員、職員、教員等を居住させる目的で建築するもの  
 分譲住宅…建て売り又は分譲の目的で建築するもの

## 大 型 小 売 店 販 売 状 況

資料：四国経済産業局ホームページ  
087-811-8509

(単位：百万円)

	店 舗 数	総 合	衣 料 品	身 の 回 り 品	飲 食 料 品	家 庭 用 品	そ の 他 の 商 品	食 堂 ・ 喫 茶
平成 25 年	24	72 950	12 203	2 789	45 516	2 038	9 550	96
26	24	72 363	11 452	2 748	45 719	1 954	9 511	96
27	24	71 971	10 938	2 946	46 045	1 932	9 010	96
28	24	71 527	10 527	2 788	46 546	1 926	8 636	94
29	24	70 599	10 019	2 523	46 394	1 930	8 745	95
平成 29 . 8	24	5 894	620	184	4 105	166	740	7
平成 30 . 3	24	5 876	862	237	3 827	167	705	9
4	24	5 465	802	187	3 535	168	698	8
5	25	5 697	771	184	3 803	169	692	9
6	25	5 613	787	179	3 770	166	641	7
7	25	6 121	763	195	4 132	178	767	6
8	<b>25</b>	<b>5 954</b>	<b>581</b>	<b>177</b>	<b>4 226</b>	<b>176</b>	<b>729</b>	<b>7</b>

(注) 毎年3月頃、年間補正により前年の確報値は修正される場合がある。

## 電 力 需 要 実 績

資料：経済産業省 資源エネルギー庁 電力・ガス事業部 電力市場整備室  
03-3501-1748

(単位：千kWh)

	総 計	特 別 高 圧	高 圧	低 圧
平成 28 年度	4 288 586	466 041	1 745 378	2 077 167
29	4 352 507	476 561	1 734 753	2 141 192
平成 30 . 1	437 607	39 543	148 683	249 381
2	402 988	36 892	140 077	226 019
3	365 737	38 436	133 564	193 737
4	311 537	36 180	123 857	151 500
5	320 179	36 447	132 068	151 664
6	<b>314 811</b>	<b>38 589</b>	<b>144 371</b>	<b>131 851</b>

(注) 電力自由化に伴い、平成28年4月分以降から四国電力(株)がデータの公表をされなくなったため、資源エネルギー庁のデータを利用する。

## 金 融 機 関 別 預 金 残 高

資料: 日本銀行高知支店ホームページ  
822-0001

(単位: 百万円)

	高 知 県		
	1) 国 内 銀 行	信 用 金 庫 ・ 信 用 組 合	2) 農 漁 協 ほ か
平成 25 年度末	2 529 370	846 635	1 087 586
26	2 580 509	877 426	1 096 497
27	2 590 566	899 985	1 110 274
28	2 628 211	915 292	1 130 953
29	2 689 032	937 745	1 144 917
平成 30 . 3	2 689 032	937 745	1 144 917
4	2 693 714	946 749	1 153 151
5	2 666 778	946 511	1 154 455
6	2 708 476	951 854	<b>1 180 658</b>
7	2 650 001	950 589	…
8	<b>2 645 929</b>	<b>954 399</b>	…

(注) 1) 国内銀行は都銀・地銀・信託・第2地方銀行協会加盟行  
2) 農漁協ほかは農協・漁協・商工中金・労働金庫・信漁連

## 金 融 機 関 別 貸 出 残 高

資料: 日本銀行高知支店ホームページ  
822-0001

(単位: 百万円)

	高 知 県		
	1) 国 内 銀 行	信 用 金 庫 ・ 信 用 組 合	2) 農 漁 協 ほ か
平成 25 年度末	1 476 484	150 263	408 171
26	1 508 176	147 441	396 816
27	1 515 326	141 876	386 733
28	1 528 837	142 783	377 406
29	1 524 488	144 996	366 036
平成 30 . 3	1 524 488	144 996	366 036
4	1 504 335	143 564	363 637
5	1 514 637	144 421	362 600
6	1 525 437	143 440	<b>362 227</b>
7	1 522 203	143 306	…
8	<b>1 524 947</b>	<b>143 769</b>	…

(注) 1) 国内銀行は都銀・地銀・信託・第2地方銀行協会加盟行  
2) 農漁協ほかは農協・漁協・商工中金・労働金庫・日本政策金融公庫・信漁連

## 日 本 銀 行 券 受 払 高

資料: 日本銀行高知支店ホームページ  
822-0001

(単位: 高知県 百万円、全国 億円)

	高 知 県			全 国		
	受	払	受(△)・払超	受	払	受(△)・払超
平成 25 年	234 332	422 514	188 181	563 852	598 750	34 898
26	229 924	439 953	210 028	568 036	597 422	29 387
27	202 519	436 165	233 645	560 940	614 422	53 482
28	160 758	413 085	252 327	553 272	593 585	40 312
29	143 508	404 193	260 685	548 062	590 614	42 553
平成 30 . 4	8 919	36 450	27 530			
5	16 410	29 147	12 736			
6	9 802	32 980	23 178			
7	9 853	29 622	19 769			
8	11 122	31 875	20 752			
9	<b>9 423</b>	<b>26 863</b>	<b>17 440</b>			

(注) 日本銀行高知支店の公表にあわせ、受を(△)に変更した。

## 企 業 倒 産 状 況

資料: (株)東京商工リサーチ高知支店  
822-0016

(単位: 百万円)

	件 数			負 債 総 額		
	総 数	法的整理	任意整理	総 数	法的整理	任意整理
平成 25 年度	42	27	15	9 877	5 756	4 121
26	47	41	6	9 465	8 623	842
27	31	24	7	4 774	3 891	883
28	32	23	9	7 009	6 123	886
29	32	26	6	6 063	5 506	557
平成 30 . 4	1	1	-	10	10	-
5	1	1	-	10	10	-
6	3	3	-	160	160	-
7	4	3	1	188	134	54
8	3	3	-	169	169	-
9	3	3	-	148	148	-

※負債1,000万円以上

## 信 用 保 証 協 会 保 証 状 況

資料: 高知県信用保証協会  
823-3261

(単位: 百万円)

	保 証 申 込		保 証 承 諾		1) 保 証 債 務 残 高		代 位 弁 済 (元 利)	
	件 数	金 額	件 数	金 額	件 数	金 額	件 数	金 額
平成 25 年度	4 068	53 587	3 819	48 931	15 114	150 219	239	2 615
26	4 025	52 684	3 771	48 578	14 832	145 057	179	1 733
27	3 679	50 330	3 487	46 694	14 303	139 298	177	1 216
28	3 064	40 465	2 933	38 657	13 181	126 084	186	1 971
29	2 806	36 672	2 683	34 766	12 209	116 333	146	1 500
平成 30 . 4	209	2 226	174	1 679	12 096	114 540	4	7
5	235	3 215	216	2 948	11 993	113 149	19	156
6	241	3 395	223	2 996	11 953	112 988	19	98
7	232	3 341	225	3 243	11 909	112 429	10	67
8	244	3 585	232	3 458	11 858	112 304	4	10
9	188	2 780	199	2 925	11 792	111 615	11	95

(注) 1) は年度末及び月末の数字である。

## 手 形 交 換 高 及 び 不 渡 手 形

資料: 高知手形交換所  
823-3228

(単位: 枚・千円・人)

	手 形 交 換 高 (A)		不 渡 手 形 実 数 (B)		% (B / A)		取 引 停 止 処 分			う ち 資 金 不 足		
	枚 数	金 額	枚 数	金 額	枚 数	金 額	人 員	枚 数	金 額	人 員	枚 数	金 額
平成 25 年度	326 624	339 416 613	431	658 514	0.13	0.19	20	98	64 257	18	92	53 697
26	299 894	335 428 133	216	180 415	0.07	0.05	7	28	40 137	7	28	40 137
27	281 806	314 418 777	95	142 260	0.03	0.05	7	15	17 249	7	15	17 249
28	262 889	299 933 726	251	209 528	0.10	0.07	10	32	20 949	9	24	16 798
29	241 998	277 714 966	109	163 731	0.05	0.06	13	34	37 497	10	28	18 378
平成 30 . 4	19 215	23 873 161	12	25 019	0.06	0.10	-	-	-	-	-	-
5	24 590	28 670 387	25	17 341	0.10	0.06	1	1	16	1	1	16
6	15 536	17 111 864	9	10 191	0.06	0.06	2	3	762	2	3	762
7	23 983	28 929 555	35	15 217	0.15	0.05	-	-	-	-	-	-
8	19 431	23 541 101	18	7 651	0.09	0.03	2	15	3 585	2	15	3 585
9	14 445	14 797 948	6	1 215	0.04	0.01	-	-	-	-	-	-



## 気 象

資料:高知地方気象台「高知県の気象」  
822-8882

(単位: 気温 °C、降水量 mm、日照時間 時間)

	高 知			宿 毛			清 水			室 戸 岬		
	平均 気温	降 水 量	日照時間	平均 気温	降 水 量	日照時間	平均 気温	降 水 量	日照時間	平均 気温	降 水 量	日照時間
平成 25 年	17.3	2 327.0	2 372.9	17.2	1 511.5	2 347.3	18.3	2 141.0	2 442.5	16.9	1 944.0	2 362.1
26	17.0	3 658.5	2 095.0	16.9	2 385.5	2 001.5	18.1	2 695.5	2 149.3	16.5	2 709.5	2 237.9
27	17.5	2 966.5	2 098.4	17.5	2 321.0	2 010.5	18.5	3 030.0	2 087.7	17.0	2 643.0	2 143.7
28	18.1	2 823.0	2 096.7	18.2	2 675.5	2 113.1	19.2	3 063.5	2 198.2	17.6	3 537.0	2 193.5
29	17.1	2 022.0	2 218.3	17.2	2 045.5	2 180.3	18.1	2 827.0	2 269.3	16.5	2 306.5	2 308.9
平成 30 . 2	5.8	108.0	183.0	6.5	85.0	155.4	7.9	84.5	176.0	6.4	97.5	183.8
3	12.9	226.0	220.5	12.8	222.0	214.3	14.5	252.0	219.6	12.4	253.5	216.2
4	17.3	201.0	230.8	17.1	95.5	231.3	18.2	79.0	241.5	16.5	86.5	247.5
5	20.1	275.5	189.9	19.9	334.0	174.3	20.4	277.0	163.2	18.5	241.5	176.2
6	23.4	355.0	163.3	23.0	357.5	150.8	23.5	464.5	151.5	21.8	278.0	146.5
7	<b>28.0</b>	<b>630.5</b>	<b>198.2</b>	<b>27.3</b>	<b>700.0</b>	<b>216.6</b>	<b>27.1</b>	<b>286.5</b>	<b>215.7</b>	<b>25.9</b>	<b>259.5</b>	<b>192.7</b>

(注) 「」は、統計を行う対象資料が許容範囲で欠けているが、上位の統計を用いる際は一部の例外を除いて正常値(資料が欠けていない)と同等に扱う(準正常値)。  
「」は、統計を行う対象資料が許容範囲を超えて欠けている(資料不足値)。

## 青果物の卸売数量及び価格(高知市中央卸売市場)

資料:高知市卸売市場 市場課  
883-1173

(単位: 数量 t、価格 1kg当たり円)

	野 菜 計		だ い こ ん		キ ャ ベ ツ		ね ぎ		き ゅ う り		な す		ト マ ト		果 実 計		温 室 メ ロ ン	
	数 量	価 格	数 量	価 格	数 量	価 格	数 量	価 格	数 量	価 格	数 量	価 格	数 量	価 格	数 量	価 格	数 量	価 格
平成 25 年度	38 577	245	3 619	90	4 169	111	794	513	3 134	288	2 127	307	1 826	457	17 194	327	660	671
26	37 928	241	3 705	81	4 002	102	774	481	2 819	307	2 045	318	1 807	420	16 145	343	631	723
27	37 486	267	3 569	92	3 904	122	728	599	2 744	328	1 566	355	1 809	482	15 085	378	556	815
28	36 083	283	3 919	108	3 703	125	763	682	2 735	305	1 471	360	1 990	476	14 907	398	582	767
29	36 793	271	4 101	102	4 003	129	713	738	2 838	303	1 669	368	1 892	439	14 030	402	509	750
平成 30 . 3	3 118	258	281	117	301	152	59	637	317	237	150	408	159	449	1 299	383	23	1 213
4	3 176	236	324	84	364	103	43	574	310	163	213	320	170	476	922	424	44	872
5	3 304	249	262	78	363	66	51	546	310	209	252	321	220	361	972	434	67	643
6	2 839	245	288	93	205	88	54	503	252	200	196	286	171	309	830	429	55	618
7	2 623	295	293	111	299	122	46	808	166	344	84	314	132	380	874	487	69	594
8	<b>2 759</b>	<b>306</b>	<b>337</b>	<b>111</b>	<b>332</b>	<b>122</b>	<b>55</b>	<b>855</b>	<b>133</b>	<b>436</b>	<b>89</b>	<b>317</b>	<b>134</b>	<b>551</b>	<b>959</b>	<b>476</b>	<b>59</b>	<b>584</b>

(注) 月別の数値については概数であり、修正の場合も有り得る。  
平成27.12月までは中国四国農政局高知支局より資料提供。 28年より年度集計に変更。

## 旅 客

資料:JR四国高知企画部 822-8101 土佐くろしお鉄道(株) 0880-35-5240  
とさでん交通(株)電車事業部 電車企画課 833-7120 とさでん交通(株)自動車戦略部 乗合課 833-7132  
高知空港事務所 863-2621 県高知土木事務所 882-8171

	旅 客						
	1) 鉄 道					電 車	2) バ ス
	5) J R 四 国	く ろ し お 鉄 道			ご め ん ・ な ほ り 線		
中 村 線		宿 毛 線	...				
平成 25 年	5 123 667	409 412	261 193	1 299 708	5 913 372	3 698 231	
26	5 170 541	390 862	263 696	1 307 332	5 851 597	3 543 906	
27	5 486 986	382 192	269 418	1 273 391	6 019 549	3 381 332	
28	5 459 045	368 303	274 463	1 234 831	6 141 031	3 344 596	
29	5 431 712	373 115	267 088	1 224 644	6 088 063	3 071 301	
平成 30 . 4	495 532	33 352	24 350	111 706	514 418	246 242	
5	500 629	33 996	22 985	110 512	526 513	266 714	
6	474 233	28 966	22 165	104 130	521 192	257 078	
7	426 492	25 812	20 431	94 153	516 967	245 287	
8	463 136	<b>34 052</b>	<b>21 399</b>	<b>104 217</b>	<b>593 828</b>	<b>248 336</b>	
9	<b>453 752</b>	...	...	...	...	...	

(注) 1) 線をまたがって乗車した場合は重複計上となっている。 2) 平成24年1月から平成26年9月まで、県内主要3社の定期を含めた乗合の数値を計上している。  
5) 四国島外を含む。

## 自動車保有車両状況

資料：四国運輸局ホームページ  
087-835-6351

(単位：台)

	総数	貨物用						乗合		乗用			特種(殊)用途用			二輪	
		普通	小型		被けん引	軽		普通	小型	普通	小型	軽四	普通	小型	大型特殊	小型	軽
			四輪	三輪		四輪	三輪										
平成 25 年度末	558 880	12 536	19 676	10	393	106 190	31	534	835	79 580	122 836	184 539	8 025	1 382	1 639	9 263	11 411
26	560 502	12 625	19 431	9	410	104 476	31	509	849	80 016	119 618	190 806	7 980	1 352	1 645	9 374	11 371
27	560 414	12 697	19 161	9	431	102 674	29	500	849	81 065	116 985	194 083	7 997	1 363	1 645	9 591	11 335
28	561 611	12 757	18 962	8	441	101 136	27	513	851	83 466	115 267	196 118	7 944	1 389	1 626	9 800	11 306
29	562 696	12 805	18 918	9	453	99 832	27	516	841	86 012	113 039	197 982	7 970	1 381	1 619	9 979	11 313
平成 30 . 3	562 696	12 805	18 918	9	453	99 832	27	516	841	86 012	113 039	197 982	7 970	1 381	1 619	9 979	11 313
4	564 537	12 841	18 943	9	453	100 138	27	519	839	86 269	112 962	199 130	7 961	1 376	1 621	10 063	11 386
5	565 081	12 876	18 935	9	454	100 226	27	522	837	86 378	112 747	199 600	7 944	1 373	1 624	10 100	11 429
6	565 889	12 876	18 942	9	453	100 339	27	522	834	86 625	112 668	200 072	7 943	1 370	1 626	10 129	11 454
7	566 382	12 890	18 937	9	450	100 394	27	522	835	86 792	112 579	200 386	7 938	1 365	1 627	10 167	11 464
8	566 567	12 875	18 932	9	450	100 349	27	524	835	86 897	112 450	200 593	7 940	1 370	1 626	10 211	11 479

## 交通事故件数及び死傷者数

資料：県警察本部交通企画課  
826-0110

(単位：人・件)

	死 傷 者			事 故 件 数										1) 飲酒事 故件数
	総数	死者	負傷者	総数	酒酔い	最高速 度違反	信号 無視	右左折 違反	追越し 違反	前方 不注意	その他	(うち)無 免許運転		
平成 25 年	3 352	42	3 310	2 959	2	9	125	114	40	753	1 916	11	19	
26	3 043	41	3 002	2 690	3	10	82	170	32	634	1 759	10	19	
27	2 762	30	2 732	2 391	-	6	85	173	30	536	1 561	6	17	
28	2 489	42	2 447	2 193	2	3	66	136	33	525	1 428	12	25	
29	2 029	29	2 000	1 790	-	4	55	87	21	406	1 199	3	15	
平成 30 . 4	114	2	112	101	-	-	8	5	3	23	62	-	1	
5	169	0	169	157	-	1	10	9	4	26	107	-	3	
6	149	2	147	130	-	1	6	6	-	25	92	-	2	
7	145	4	141	121	-	2	4	6	-	33	76	-	2	
8	159	1	158	137	-	-	6	5	1	37	88	-	2	
9	126	1	125	112	-	-	3	9	-	21	79	-	2	

(注) 1) は、事故発生の第一原因のみでなく、原付以上のすべての酒気帯び運転を含む。  
ただし、事故件数は物損事故を除く。

## 貨 物 輸 送

(単位：旅客＝人 / 貨物＝船舶 t、航空 kg)

3) 航 空		貨 物				4) 航 空		
		船 舶 ( 高 知 港 )		移 輸 入				
乗 客	降 客	移 輸 出	移 輸 入	発 送	到 着			
650 796		2 788 340	1 863 065	2 381 514	658 723	平成 25 年		
668 355	664 998	2 912 009	1 820 647	2 719 070	785 420	26		
666 323	665 770	2 779 813	1 959 288	2 941 909	736 489	27		
640 412	705 256	2 838 037	1 835 602	2 861 230	682 687	28		
734 233	740 884	...	...	2 550 287	633 394	29		
55 136	57 798	234 429	108 545	227 696	44 457	平成 30 . 4		
64 584	62 769	218 738	116 546	250 848	43 732	5		
56 318	55 855	...	...	197 588	52 049	6		
62 012	63 361	...	...	175 607	70 769	7		
76 812	75 708	...	...	173 938	82 246	8		
61 443	60 244	...	...	159 481	83 846	9		

(高速バス、空港連絡バスは除く。) 3) 旅客には通過客・国際線を含まない。H28.2から運賃無料の幼児を含む。 4) 貨物には郵便物を含まない。

# 高知県統計協会特別会員募集のご案内

高知県統計協会では、特別会員制度を設けております。ご入会いただいた会員には、下記区分により各種統計資料を無償配布するとともに、統計資料に関する優良図書をお貸しいたします。

## 1 配布資料

### (1) A会員

刊行物名	発行時期	収録内容
統計高知	毎月 (年間12回)	最新の県内主要データ、最新の各種統計調査結果報告書を収録 高知県の主要指標、高知県推計人口及び人口動態、高知市消費者物価指数 高知県金融経済概況、鉱工業生産指数の動向、毎月勤労統計調査地方調査、 高知県の主要統計
高知県統計書	毎年	各分野にわたる統計データを収録した総合統計書 土地、気象、人口、労働、事業所、農業、林業、水産業、製造業及び鉱業、 建設及び住居、電気、ガス及び水道、運輸及び通信、商業、貿易及び観光、通貨及び金融、 家計及び物価、賃金、社会保障、県民経済計算及び生産指数、国税及び地方財政、 公務員及び選挙、教育、文化及び宗教、医療及び衛生、警察及び司法、 災害、事故及び公害
県勢の主要指標	毎年	各分野における都道府県別の順位と、高知県内市町村別の主要データを収録 自然環境、人口・世帯、経済基盤、財政、学校教育、社会教育・文化・スポーツ、労働、 家計、居住環境、社会保障、健康・医療、安全
高知県のすがた	毎年	地図・グラフ・主要統計表で県勢を見やすく表したパンフレット
高知市消費者物価指数年報	毎年	物価の変動を時系列で測定し、収録
毎月勤労統計調査地方調査年報	毎年	前年における高知県の雇用、賃金、労働時間の変動状況を収録
高知県の工業	実施年の翌年	工業統計調査結果を収録 事業者数、従業者数、製造品出荷額等
学校基本調査報告書	毎年	5月に実施した学校基本調査結果を収録 学校数、児童生徒数、教員数、卒業後の状況等
高知県の商業	実施年の翌年	商業統計調査結果
高知県の漁業	5年毎	漁業センサスの結果

(2) B会員には「統計高知」のみを配布します。

## 2 会費

年額 A会員 17,000円

B会員 8,000円

※どちらも郵送料込みの金額です。(毎年4月1日から翌年の3月31日まで)

### 【お問い合わせ先】

〒780-8570 高知市丸ノ内1丁目2-20

高知県総務部統計分析課内

高知県統計協会 担当 島田、北村、濱田

TEL 088-823-9344

FAX 088-823-9257

## 平成30年度の統計刊行物一覧表

刊行物名	収録内容	周期	刊行時期	担当
統計高知	最新の県内主要データ、最新の各種統計調査結果報告を掲載	月	毎月20日	統計普及
県民経済計算書 報告	平成27年度の県経済を生産・分配・支出の3面から把握し、規模や構造を明らかにする	年	刊行済 (30年5月)	統計分析第二
高知県の工業	平成29年工業統計調査結果 (平成28年実績)	年	刊行済 (30年7月)	経済統計
毎月勤労統計調査 地方調査年報	平成29年の雇用・給与・労働時間の毎月の変動及び年平均の結果を掲載	年	30年10月	統計分析第一
高知県統計書	各分野にわたる統計データを収録した総合統計書	年	30年12月	統計普及
高知県のすがた	地図・グラフ・主要統計表で県勢を見やすく表したパンフレット	年	31年3月	統計普及
県勢の主要指標	都道府県・県内市町村の主要データを順位を付して収録	年	31年3月	統計普及
高知市消費者物価指数年報	平成30年平均の高知市消費者物価指数	年	31年3月	経済統計
学校基本調査報告書	平成30年度の学校に関する基本的事項を掲載	年	31年3月	人口・社会統計

# 2019年版 高知家手帳 好評発売中

購入は お早めに！

## 販売価格

- ポケット版 (9×14.5cm) 500円
- デスク版 (13×21cm) 750円

2019年版の表紙の色は緑色!!♪  
最新の情報も満載!!  
とっても便利な手帳です!!

### ・七 曜 表

1月 JANUARY				SAT(SAT)				SUN(SUN)		MEMO
日	月	火	水	木	金	土	日	月	メモ	
6	7	8	9		10	11	12			
13	14	15	16		17	18	19			
20	21	22	23		24	25	26			
27	28	29	30		31					

月間行事予定表

1月 JANUARY	MEMO
1 日 (日)	
2 日 (月)	
3 日 (火)	
4 日 (水)	
5 日 (木)	
6 日 (金)	

週間行事予定表

### ・行事予定表

### ・郷土のおもな行事

### ・資料編

資 料：高知県の位置から市町村別主要統計まで各種統計をすぐに利用可能  
(全国からみた高知県、市町村便覧等)

官 公 庁：各課の電話番号、県内主要団体・機関や中央主要官庁の住所を記載  
(高知県組織機構一覧、中央官庁一覧、都道府県庁等)

生 活：急な文書作成もこれさえあれば大丈夫  
(家庭の儀式、書簡用語等)

便 覧：各種の便利な便覧等を多数掲載  
(印紙税額一覧表、旅券の申請・交付、戸籍法による届出等)

そ の 他：日の出日の入り、災害伝言サービス等

お求めは、次の書店やコンビニ等でも購入できます。

- 県内TSUTAYA全店 ○蔦谷書店フジグラン(高知店・葛島店・野市店・四万十店)
- 県庁生協(本庁・西庁・安芸・吾川・高岡・中村 各支部) ○県内サニーマート(一部店舗を除く)
- 県内ローソン全店 ○県内セブンイレブン全店 ○県内ファミリーマート(一部店舗を除く)
- 宮脇書店(イオンモール高知店・イオン高知旭町店・高須店・新中土佐店)
- 官報販売所 ○金高堂 ○内田文昌堂 ○とさ屋 ○てんこす ○須崎市道の駅
- とまと書房(天王店・佐川店)○明屋書店(四万十川店・宿毛店)
- 高知県アンテナショップ「まるごと高知」(東京銀座) ○道の駅「よって西土佐」



漁業センサス

# 2018年 漁業センサス

海面漁業調査 &  
内水面漁業調査  
平成30年  
11月1日

流通加工  
調査  
平成31年  
1月1日

漁業の現状を知り  
将来を考えるための大切な調査です  
ご協力よろしく申し上げます



リサイクル適性 (A)  
この印刷物は、印刷用の紙へ  
リサイクルできます。

農林水産省



政府統計