



STATISTICS KOCHI

統計高知

特集

◆ 平成30年工業統計調査結果（平成29年実績）速報



高知県総務部統計分析課
高知県統計協会



目次

特集

- 平成30年工業統計調査結果(平成29年実績)速報 1

統計資料

- 高知県の主要指標 10
- 高知県推計人口及び人口動態
 - ・平成31年2月1日現在の結果概要 12
 - 〈統計表一覧〉男女別、年齢別・割合(3区分)、世帯数 14
 - 男女別、年齢別(5歳階級) 16
 - 自然動態、社会動態 21
- 高知県金融経済概況〈平成31年3月公表〉 22
- 高知市消費者物価指数〈平成31年1月分〉 26
- 鉱工業生産指数の動向〈平成30年12月〉 34
- 毎月勤労統計調査地方調査〈平成30年12月分〉 38

- 高知県の主要統計 52

その他



- 高知県統計協会特別会員募集のご案内 58
- 平成30年度の統計刊行物一覧表

<利用者のために>

- | | |
|--|---|
| 1 統計表によっては、端数処理の関係で総計と内訳の合計が一致しない場合があります。 | 4 表中の符号は、つぎのとおりです。
「△」…減少またはマイナス数値
「0」…単位未満(表章単位に満たないもの)
「-」…皆無(該当数値がないもの)
「…」…不詳(数値が得られないもの)
「x」…数値が秘匿されているもの
「p」…暫定数値・速報数値
「r」…訂正数値・確定数値 |
| 2 特に注意書きのない限り、統計表の「年」は暦年(1月～12月)、「年度」は会計年度(4月～翌年3月)を示します。 | |
| 3 人口については、平成27年国勢調査人口速報集計(平成27年10月1日現在)結果をもとに、平成27年11月1日まで遡及し、各月1日現在の推計人口を掲載しています。 | |

《 特集 》 平成 30 年工業統計調査結果（平成 29 年実績）速報

1. 調査の目的 工業の実態を明らかにするため 3. 調査の範囲 製造業を営む従業者 4 人以上の事業所
 2. 調査期日 平成 30 年 6 月 1 日 4. 公表項目 事業所数、従業者数、製造品出荷額等、付加価値額

 は、工業統計調査（29 年は平成 30 年 6 月 1 日現在、28 年は平成 29 年 6 月 1 日現在、26 年以前は表示年次の 12 月 31 日現在で調査）
 は、経済センサス活動調査（27 年は平成 28 年 6 月 1 日現在、23 年は平成 24 年 2 月 1 日現在で調査）

結果の概要（従業者 4 人以上の事業所）

事業所数：1,143 事業所
13 事業所の減少
（対前年増減率 △1.1%）

平成 29 年は 1,143 事業所で、前年の 1,156 事業所に比べ、13 事業所（△1.1%）減少した。

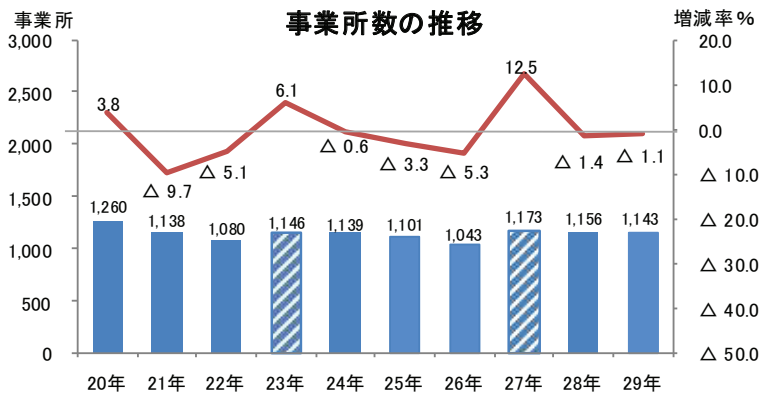

従業者数：25,974 人
255 人の増加
（対前年増減率 +1.0%）

平成 29 年は 25,974 人で、前年の 25,719 人に比べ、255 人（+1.0%）増加した。

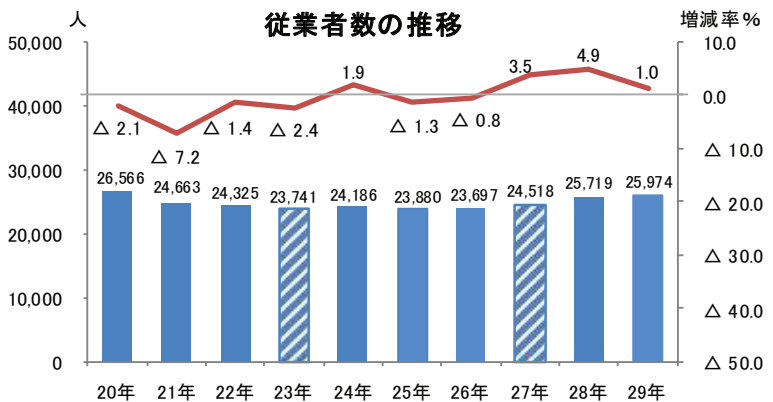

製造品出荷額等：5,799 億 6,331 万円
121 億 6,775 万円の増加
（対前年増減率 +2.1%）

平成 29 年は 5,799 億 6,331 万円で、前年の 5,677 億 9,556 万円の増加した。

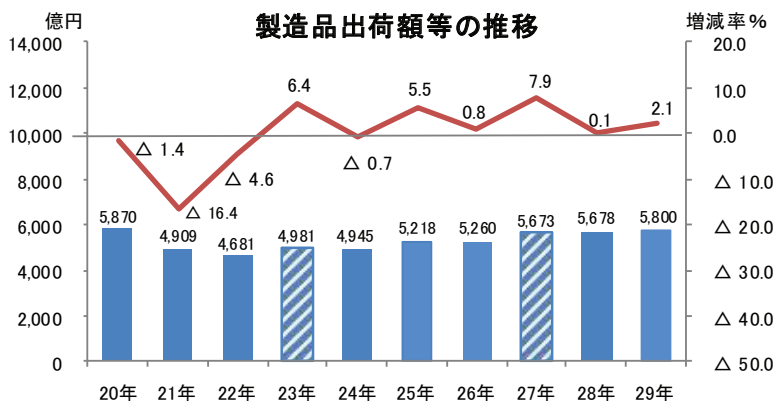

**付加価値額 : 2,015 億 1,182 万円
109 億 6,927 万円の増加
(対前年増減率 +5.8%)**

平成 29 年は 2,015 億 1,182 万円で、前年の 1,905 億 4,255 万円に比べ、109 億 6,927 万円 (+5.8%) 増加した。

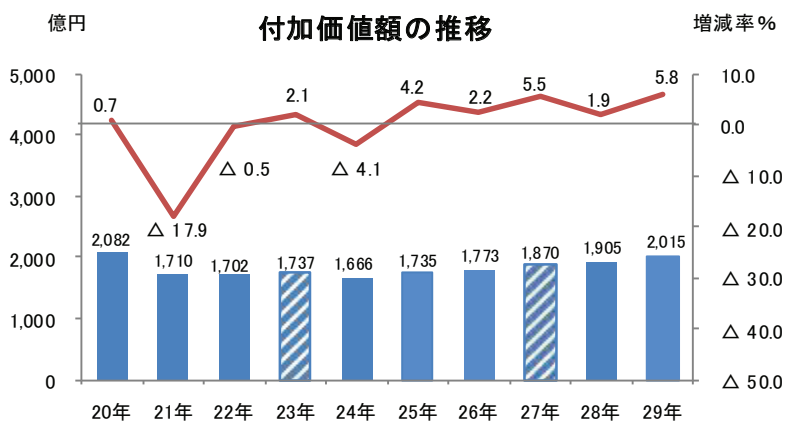

※H27 は個人経営調査票で把握した事業所を除く。
※従業員 4～29 人の事業所の粗付加価値額と、30 人以上の事業所の付加価値額を合算したもの。

主要項目値の推移

(従業員 4 人以上の事業所)

平成	事業所数		従業員数		製造品出荷額等		付加価値額	
	(事業所)	対前年増減率 (%)	(人)	対前年増減率 (%)	(百万円)	対前年増減率 (%)	(百万円)	対前年増減率 (%)
20年	1,260	3.8	26,566	△ 2.1	586,960	△ 1.4	208,229	0.7
21年	1,138	△ 9.7	24,663	△ 7.2	490,881	△ 16.4	171,041	△ 17.9
22年	1,080	△ 5.1	24,325	△ 1.4	468,063	△ 4.6	170,167	△ 0.5
23年	1,146	6.1	23,741	△ 2.4	498,118	6.4	173,670	2.1
24年	1,139	△ 0.6	24,186	1.9	494,475	△ 0.7	166,561	△ 4.1
25年	1,101	△ 3.3	23,880	△ 1.3	521,768	5.5	173,498	4.2
26年	1,043	△ 5.3	23,697	△ 0.8	525,966	0.8	177,252	2.2
27年	1,173	12.5	24,518	3.5	567,326	7.9	186,972	5.5
28年	1,156	△ 1.4	25,719	4.9	567,796	0.1	190,543	1.9
29年	1,143	△ 1.1	25,974	1.0	579,963	2.1	201,512	5.8

産業中分類別 事業所数・従業者数・製造品出荷額等・付加価値額（従業者4人以上の事業所）

産業中分類	事業所数						従業者数(人)					
	H28	H29	構成比 (%)	対前年			H28	H29	構成比 (%)	対前年		
				増減数 (実数)	増減率 (%)	全国 増減率 (%)				増減数 (実数)	増減率 (%)	全国 増減率 (%)
合計	1,156	1,143	100.0	△ 13	△ 1.1	△ 2.3	25,719	25,974	100.0	255	1.0	0.8
09 食料品	295	294	25.7	△ 1	△ 0.3	△ 2.8	6,273	6,261	24.1	△ 12	△ 0.2	△ 0.2
10 飲料・飼料	39	38	3.3	△ 1	△ 2.6	△ 0.8	620	577	2.2	△ 43	△ 6.9	△ 0.0
11 繊維	68	62	5.4	△ 6	△ 8.8	△ 5.1	1,459	1,351	5.2	△ 108	△ 7.4	△ 3.0
12 木材・木製品	92	90	7.9	△ 2	△ 2.2	△ 2.9	1,081	1,067	4.1	△ 14	△ 1.3	△ 1.1
13 家具・装備品	31	29	2.5	△ 2	△ 6.5	△ 4.0	317	325	1.3	8	2.5	△ 0.8
14 パルプ・紙	60	62	5.4	2	3.3	△ 3.0	2,621	2,740	10.5	119	4.5	△ 1.3
15 印刷・同関連	53	53	4.6	—	—	△ 3.8	788	780	3.0	△ 8	△ 1.0	△ 1.8
16 化学	13	14	1.2	1	7.7	△ 0.6	254	277	1.1	23	9.1	1.8
17 石油・石炭	6	6	0.5	—	—	△ 0.7	48	49	0.2	1	2.1	△ 0.2
18 プラスチック	22	23	2.0	1	4.5	△ 1.2	595	639	2.5	44	7.4	1.5
19 ゴム製品	—	—	—	—	—	△ 2.7	—	—	—	—	—	2.8
20 皮革製品	2	2	0.2	—	—	△ 5.6	53	49	0.2	△ 4	△ 7.5	0.2
21 窯業・土石	99	98	8.6	△ 1	△ 1.0	△ 2.1	1,468	1,511	5.8	43	2.9	1.3
22 鉄鋼	23	22	1.9	△ 1	△ 4.3	△ 1.1	969	953	3.7	△ 16	△ 1.7	1.6
23 非鉄金属	2	2	0.2	—	—	△ 2.2	216	205	0.8	△ 11	△ 5.1	1.6
24 金属製品	88	87	7.6	△ 1	△ 1.1	△ 1.4	1,052	1,073	4.1	21	2.0	1.1
25 はん用機械	32	34	3.0	2	6.3	△ 1.3	776	775	3.0	△ 1	△ 0.1	2.1
26 生産用機械	97	94	8.2	△ 3	△ 3.1	△ 1.0	2,831	2,928	11.3	97	3.4	2.8
27 業務用機械	16	13	1.1	△ 3	△ 18.8	△ 3.9	582	580	2.2	△ 2	△ 0.3	△ 0.8
28 電子部品	13	13	1.1	—	—	△ 1.5	1,076	1,052	4.1	△ 24	△ 2.2	2.2
29 電気機械	25	26	2.3	1	4.0	△ 1.1	676	721	2.8	45	6.7	1.2
30 情報通信機械	—	—	—	—	—	△ 4.7	—	—	—	—	—	△ 0.8
31 輸送用機械	32	35	3.1	3	9.4	△ 2.2	895	961	3.7	66	7.4	1.5
32 その他	48	46	4.0	△ 2	△ 4.2	△ 2.9	1,069	1,100	4.2	31	2.9	0.5

製造品出荷額等(万円)						付加価値額(万円)						産業中分類
H28	H29	構成比 (%)	対前年			H28	H29	構成比 (%)	対前年			
			増減数 (実数)	増減率 (%)	全国 増減率 (%)				増減数 (実数)	増減率 (%)	全国 増減率 (%)	
56,779,556	57,996,331	100.0	1,216,775	2.1	5.0	19,054,255	20,151,182	100.0	1,096,927	5.8	5.7	合計
9,447,548	9,550,368	16.5	102,820	1.1	1.4	3,412,407	3,602,004	17.9	189,597	5.6	1.8	09 食料品
1,351,066	1,342,575	2.3	△ 8,491	△ 0.6	△ 2.4	442,182	499,286	2.5	57,104	12.9	△ 1.8	10 飲料・飼料
1,485,762	1,416,125	2.4	△ 69,637	△ 4.7	△ 1.7	588,027	530,958	2.6	△ 57,069	△ 9.7	△ 2.5	11 繊維
2,070,029	2,149,490	3.7	79,461	3.8	1.1	637,144	700,579	3.5	63,435	10.0	△ 2.6	12 木材・木製品
435,421	451,455	0.8	16,034	3.7	△ 0.9	188,340	217,640	1.1	29,300	15.6	△ 1.1	13 家具・装備品
6,235,180	6,485,195	11.2	250,015	4.0	0.3	2,364,559	2,515,006	12.5	150,447	6.4	△ 2.1	14 パルプ・紙
1,097,127	1,107,373	1.9	10,246	0.9	△ 1.7	438,189	435,548	2.2	△ 2,641	△ 0.6	△ 0.8	15 印刷・同関連
813,673	832,989	1.4	19,316	2.4	5.1	340,347	309,594	1.5	△ 30,753	△ 9.0	3.5	16 化学
244,909	289,276	0.5	44,367	18.1	14.7	87,867	120,290	0.6	32,423	36.9	58.7	17 石油・石炭
1,055,781	1,041,703	1.8	△ 14,078	△ 1.3	4.7	467,080	432,452	2.1	△ 34,628	△ 7.4	5.2	18 プラスチック
-	-	-	-	-	1.4	-	-	-	-	-	△ 2.5	19 ゴム製品
X	X	X	X	X	2.2	X	X	X	X	X	3.9	20 皮革製品
5,913,211	6,105,843	10.5	192,632	3.3	5.3	2,416,266	2,470,361	12.3	54,095	2.2	6.7	21 窯業・土石
3,594,321	4,239,788	7.3	645,467	18.0	11.8	1,024,295	1,291,667	6.4	267,372	26.1	20.8	22 鉄鋼
X	X	X	X	X	9.7	X	X	X	X	X	12.7	23 非鉄金属
1,806,736	1,903,564	3.3	96,828	5.4	4.0	781,350	820,656	4.1	39,306	5.0	4.7	24 金属製品
1,352,911	1,352,546	2.3	△ 365	△ 0.0	5.5	199,970	248,427	1.2	48,457	24.2	4.9	25 はん用機械
5,895,659	6,011,576	10.4	115,917	2.0	12.5	2,285,284	2,312,315	11.5	27,031	1.2	12.9	26 生産用機械
2,360,265	2,444,085	4.2	83,820	3.6	△ 3.3	401,365	454,535	2.3	53,170	13.2	△ 3.5	27 業務用機械
2,360,455	2,499,953	4.3	139,498	5.9	9.3	635,514	640,066	3.2	4,552	0.7	12.1	28 電子部品
895,741	902,387	1.6	6,646	0.7	5.0	268,902	241,338	1.2	△ 27,564	△ 10.3	13.3	29 電気機械
-	-	-	-	-	△ 2.7	-	-	-	-	-	△ 4.0	30 情報通信機械
4,145,564	4,182,933	7.2	37,369	0.9	4.2	971,231	1,102,275	5.5	131,044	13.5	4.0	31 輸送用機械
2,267,793	2,341,468	4.0	73,675	3.2	7.5	758,288	869,074	4.3	110,786	14.6	9.4	32 その他

従業者規模別 事業所数・従業者数・製造品出荷額等・付加価値額（従業者4人以上の事業所）

従業者規模	事業所数						従業者数(人)						製造品出荷額等(万円)						付加価値額(万円)					
	H28		H29		増加率 (%)		H28		H29		増加率 (%)		H28		H29		増加率 (%)		H28		H29		増加率 (%)	
	構成比 (%)	増減数 (実数)	構成比 (%)	増減数 (実数)	対前年 増減率 (%)	増加率 (%)	構成比 (%)	増減数 (実数)	構成比 (%)	増減数 (実数)	対前年 増減率 (%)	増加率 (%)	構成比 (%)	増減数 (実数)	構成比 (%)	増減数 (実数)	対前年 増減率 (%)	増加率 (%)	構成比 (%)	増減数 (実数)	構成比 (%)	増減数 (実数)	対前年 増減率 (%)	増加率 (%)
合計	1,156	1,143	100.0	△13	△1.1	△1.1	25,719	25,974	100.0	265	1.0	1.0	56,779,556	57,996,331	100.0	1,216,775	2.1	2.1	19,054,255	20,151,182	100.0	1,096,927	5.8	5.8
4～9人	516	499	43.7	△17	△3.3	△1.5	3,091	3,002	11.6	△89	△2.9	△0.3	3,783,141	3,797,315	6.5	14,174	0.4	0.0	1,581,222	1,728,157	8.6	146,935	9.3	0.8
10～19人	307	301	26.3	△6	△2.0	△0.5	4,251	4,154	16.0	△97	△2.3	△0.4	6,489,925	6,226,535	10.7	△262,390	△4.0	△0.5	2,947,622	2,642,353	13.1	△305,269	△10.4	△1.6
20～29人	120	133	11.6	13	10.8	1.1	2,895	3,231	12.4	336	11.6	1.3	5,315,716	5,714,648	9.9	398,932	7.5	0.7	2,082,703	2,135,655	10.6	72,932	3.5	0.4
30～49人	97	98	8.6	1	1.0	0.1	3,724	3,842	14.8	118	3.2	0.5	6,906,072	7,366,975	13.1	680,903	9.9	1.2	2,472,001	2,620,948	13.0	148,947	6.0	0.8
50～99人	77	76	6.6	△1	△1.3	△0.1	5,234	5,280	20.3	46	0.9	0.2	12,012,956	11,999,709	20.7	△13,247	△0.1	△0.0	3,712,466	4,420,835	21.9	708,369	19.1	3.7
100人以上	39	36	3.1	△3	△7.7	△0.3	6,524	6,465	24.9	△59	△0.9	△0.2	22,272,746	22,671,149	39.1	398,403	1.8	0.7	6,278,241	6,603,234	32.8	324,933	5.2	1.7

＜参考＞

【09食料品】従業者規模別 事業所数・従業者数・製造品出荷額等・付加価値額（従業者4人以上の事業所）

従業者規模	事業所数						従業者数(人)						製造品出荷額等(万円)						付加価値額(万円)					
	H28		H29		増加率 (%)		H28		H29		増加率 (%)		H28		H29		増加率 (%)		H28		H29		増加率 (%)	
	構成比 (%)	増減数 (実数)	構成比 (%)	増減数 (実数)	対前年 増減率 (%)	増加率 (%)	構成比 (%)	増減数 (実数)	構成比 (%)	増減数 (実数)	対前年 増減率 (%)	増加率 (%)	構成比 (%)	増減数 (実数)	構成比 (%)	増減数 (実数)	対前年 増減率 (%)	増加率 (%)	構成比 (%)	増減数 (実数)	構成比 (%)	増減数 (実数)	対前年 増減率 (%)	増加率 (%)
合計	295	294	100.0	△1	△0.3	△0.3	6,273	6,261	100.0	△12	△0.2	△0.2	9,447,548	9,550,368	100.0	102,820	1.1	1.1	3,412,407	3,602,004	100.0	189,597	5.6	5.6
4～9人	136	131	44.6	△5	△3.7	△1.7	796	795	12.7	△1	△0.1	△0.0	705,604	694,423	7.3	△11,181	△1.6	△0.1	286,051	263,112	7.3	△22,939	△8.0	△0.7
10～19人	82	83	28.2	1	1.2	0.3	1,148	1,167	18.6	19	1.7	0.3	1,422,844	1,361,308	14.3	△61,536	△4.3	△0.7	581,629	518,830	14.4	△62,799	△10.8	△1.8
20～29人	26	31	10.5	5	19.2	1.7	626	754	12.0	128	20.4	2.0	965,825	1,188,786	12.4	222,961	23.1	2.4	313,049	419,945	11.7	106,896	34.1	3.1
30～49人	22	23	7.8	1	4.5	0.3	832	895	14.3	63	7.6	1.0	1,284,348	1,340,838	14.0	56,490	4.4	0.6	408,326	418,981	11.6	10,655	2.6	0.3
50～99人	20	18	6.1	△2	△10.0	△0.7	1,388	1,264	20.2	△124	△8.9	△2.0	2,523,628	2,469,034	25.9	△54,594	△2.2	△0.6	1,031,420	1,115,173	31.0	83,753	8.1	2.5
100人以上	9	8	2.7	△1	△11.1	△0.3	1,483	1,386	22.1	△97	△6.5	△1.5	2,545,299	2,495,979	26.1	△49,320	△1.9	△0.5	791,932	865,963	24.0	74,031	9.3	2.2

市町村別 事業所数・従業者数・製造品出荷額等・付加価値額（従業者4人以上の事業所）

市町村名	事業所数						従業者数(人)					
	H28	H29	構成比 (%)	対前年		増加 寄与度 (%)	H28	H29	構成比 (%)	対前年		増加 寄与度 (%)
				増減数 (実数)	増減率 (%)					増減数 (実数)	増減率 (%)	
県 計	1,156	1,143	100.0	△13	△1.1	△1.1	25,719	25,974	100.0	255	1.0	1.0
高知市	363	352	30.8	△11	△3.0	△1.0	7,817	7,571	29.1	△246	△3.1	△1.0
室戸市	30	29	2.5	△1	△3.3	△0.1	481	476	1.8	△5	△1.0	△0.0
安芸市	21	21	1.8	—	—	—	307	306	1.2	△1	△0.3	△0.0
南国市	131	132	11.5	1	0.8	0.1	4,219	4,628	17.8	409	9.7	1.6
土佐市	56	56	4.9	—	—	—	1,468	1,461	5.6	△7	△0.5	△0.0
須崎市	47	47	4.1	—	—	—	1,050	1,051	4.0	1	0.1	0.0
宿毛市	56	53	4.6	△3	△5.4	△0.3	975	1,078	4.2	103	10.6	0.4
土佐清水市	30	28	2.4	△2	△6.7	△0.2	541	508	2.0	△33	△6.1	△0.1
四万十市	49	53	4.6	4	8.2	0.3	739	801	3.1	62	8.4	0.2
香南市	47	47	4.1	—	—	—	1,226	1,228	4.7	2	0.2	0.0
香美市	43	44	3.8	1	2.3	0.1	1,554	1,482	5.7	△72	△4.6	△0.3
東洋町	4	3	0.3	△1	△25.0	△0.1	40	37	0.1	△3	△7.5	△0.0
奈半利町	6	7	0.6	1	16.7	0.1	66	74	0.3	8	12.1	0.0
田野町	8	8	0.7	—	—	—	77	73	0.3	△4	△5.2	△0.0
安田町	3	3	0.3	—	—	—	98	124	0.5	26	26.5	0.1
北川村	2	2	0.2	—	—	—	33	33	0.1	—	—	—
馬路村	4	4	0.3	—	—	—	108	107	0.4	△1	△0.9	△0.0
芸西村	3	3	0.3	—	—	—	46	51	0.2	5	10.9	0.0
本山町	8	7	0.6	△1	△12.5	△0.1	89	95	0.4	6	6.7	0.0
大豊町	11	11	1.0	—	—	—	239	245	0.9	6	2.5	0.0
土佐町	10	8	0.7	△2	△20.0	△0.2	116	118	0.5	2	1.7	0.0
大川村	—	1	0.1	1	—	0.1	—	16	0.1	16	—	0.1
いの町	46	47	4.1	1	2.2	0.1	1,202	1,223	4.7	21	1.7	0.1
仁淀川町	19	17	1.5	△2	△10.5	△0.2	293	302	1.2	9	3.1	0.0
中土佐町	15	16	1.4	1	6.7	0.1	320	316	1.2	△4	△1.3	△0.0
佐川町	19	18	1.6	△1	△5.3	△0.1	339	374	1.4	35	10.3	0.1
越知町	12	12	1.0	—	—	—	234	259	1.0	25	10.7	0.1
橋原町	9	9	0.8	—	—	—	230	219	0.8	△11	△4.8	△0.0
日高村	23	23	2.0	—	—	—	625	534	2.1	△91	△14.6	△0.4
津野町	15	15	1.3	—	—	—	211	222	0.9	11	5.2	0.0
四万十町	40	38	3.3	△2	△5.0	△0.2	617	580	2.2	△37	△6.0	△0.1
大月町	4	4	0.3	—	—	—	23	25	0.1	2	8.7	0.0
三原村	2	4	0.3	2	100.0	0.2	20	34	0.1	14	70.0	0.1
黒潮町	20	21	1.8	1	5.0	0.1	316	323	1.2	7	2.2	0.0

製造品出荷額等(万円)						付加価値額(万円)						市町村名
H28	H29	構成比 (%)	対前年		増加 寄与度 (%)	H28	H29	構成比 (%)	対前年		増加 寄与度 (%)	
			増減数 (実数)	増減率 (%)					増減数 (実数)	増減率 (%)		
56,779,556	57,996,331	100.0	1,216,775	2.1	2.1	19,054,255	20,151,182	100.0	1,096,927	5.8	5.8	県計
17,210,084	17,513,327	30.2	303,243	1.8	0.5	5,595,603	5,846,892	29.0	251,289	4.5	1.3	高知市
1,300,929	1,430,364	2.5	129,435	9.9	0.2	434,727	587,324	2.9	152,597	35.1	0.8	室戸市
671,439	710,737	1.2	39,298	5.9	0.1	356,266	377,562	1.9	21,296	6.0	0.1	安芸市
10,068,398	10,257,527	17.7	189,129	1.9	0.3	3,009,890	3,184,781	15.8	174,891	5.8	0.9	南国市
2,257,617	2,335,232	4.0	77,615	3.4	0.1	954,612	956,325	4.7	1,713	0.2	0.0	土佐市
6,525,685	6,117,311	10.5	△408,374	△6.3	△0.7	2,306,835	2,158,613	10.7	△148,222	△6.4	△0.8	須崎市
1,208,930	1,491,512	2.6	282,582	23.4	0.5	481,838	618,459	3.1	136,621	28.4	0.7	宿毛市
484,646	446,828	0.8	△37,818	△7.8	△0.1	253,279	185,388	0.9	△67,891	△26.8	△0.4	土佐清水市
1,297,471	1,400,758	2.4	103,287	8.0	0.2	352,554	433,094	2.1	80,540	22.8	0.4	四万十市
3,711,450	3,976,042	6.9	264,592	7.1	0.5	947,789	1,134,232	5.6	186,443	19.7	1.0	香南市
2,967,111	3,133,850	5.4	166,739	5.6	0.3	906,620	1,142,327	5.7	235,707	26.0	1.2	香美市
26,259	22,602	0.0	△3,657	△13.9	△0.0	20,147	16,053	0.1	△4,094	△20.3	△0.0	東洋町
202,632	296,830	0.5	94,198	46.5	0.2	80,679	137,438	0.7	56,759	70.4	0.3	奈半利町
99,749	110,278	0.2	10,529	10.6	0.0	52,961	31,804	0.2	△21,157	△39.9	△0.1	田野町
210,620	212,178	0.4	1,558	0.7	0.0	21,611	78,084	0.4	56,473	261.3	0.3	安田町
X	X	X	X	X	X	X	X	X	X	X	X	北川村
324,912	319,046	0.6	△5,866	△1.8	△0.0	107,300	111,638	0.6	4,338	4.0	0.0	馬路村
31,033	35,117	0.1	4,084	13.2	0.0	8,219	11,037	0.1	2,818	34.3	0.0	芸西村
99,687	108,924	0.2	9,237	9.3	0.0	37,278	45,716	0.2	8,438	22.6	0.0	本山町
490,292	440,596	0.8	△49,696	△10.1	△0.1	150,530	147,362	0.7	△3,168	△2.1	△0.0	大豊町
144,592	117,638	0.2	△26,954	△18.6	△0.0	75,800	58,999	0.3	△16,801	△22.2	△0.1	土佐町
—	X	X	X	X	X	—	X	X	X	X	X	大川村
2,879,106	2,972,144	5.1	93,038	3.2	0.2	824,334	891,132	4.4	66,798	8.1	0.4	いの町
261,846	283,418	0.5	21,572	8.2	0.0	112,322	120,711	0.6	8,389	7.5	0.0	仁淀川町
290,643	277,735	0.5	△12,908	△4.4	△0.0	158,036	145,846	0.7	△12,190	△7.7	△0.1	中土佐町
453,782	512,034	0.9	58,252	12.8	0.1	206,644	217,272	1.1	10,628	5.1	0.1	佐川町
299,963	330,029	0.6	30,066	10.0	0.1	115,480	130,579	0.6	15,099	13.1	0.1	越知町
381,155	401,823	0.7	20,668	5.4	0.0	139,423	195,203	1.0	55,780	40.0	0.3	梶原町
1,262,128	1,105,267	1.9	△156,861	△12.4	△0.3	550,810	429,000	2.1	△121,810	△22.1	△0.6	日高村
199,684	245,087	0.4	45,403	22.7	0.1	105,467	108,250	0.5	2,783	2.6	0.0	津野町
876,895	889,823	1.5	12,928	1.5	0.0	444,671	452,355	2.2	7,684	1.7	0.0	四万十町
31,126	33,393	0.1	2,267	7.3	0.0	11,087	10,138	0.1	△949	△8.6	△0.0	大月町
X	12,668	0.0	X	X	X	X	8,113	0.0	X	X	X	三原村
390,698	386,799	0.7	△3,899	△1.0	△0.0	159,950	158,472	0.8	△1,478	△0.9	△0.0	黒潮町

都道府県別 事業所数・従業者数・製造品出荷額等・付加価値額（従業者4人以上の事業所）

都道府県名	事業所数						従業者数(人)					
	平成28年		平成29年		前年比		平成28年		平成29年		前年比	
		順位		順位	(%)	順位		順位		順位	(%)	順位
合 計	191,339	—	187,000	—	△ 2.3	—	7,571,369	—	7,635,444	—	0.8	—
1 北海道	5,189	11	5,058	11	△ 2.5	33	167,770	18	166,909	18	△ 0.5	40
2 青 森	1,386	41	1,366	41	△ 1.4	16	57,283	40	56,703	40	△ 1.0	43
3 岩 手	2,081	30	2,073	29	△ 0.4	5	85,282	29	85,631	29	0.4	28
4 宮 城	2,618	25	2,614	25	△ 0.2	4	114,587	24	116,345	24	1.5	12
5 秋 田	1,800	34	1,750	34	△ 2.8	38	61,695	37	62,804	36	1.8	8
6 山 形	2,496	26	2,472	26	△ 1.0	8	98,974	26	100,451	26	1.5	13
7 福 島	3,620	19	3,535	19	△ 2.3	27	154,979	20	157,190	19	1.4	14
8 茨 城	5,154	12	5,001	12	△ 3.0	40	262,878	7	269,965	7	2.7	2
9 栃 木	4,218	18	4,178	18	△ 0.9	7	201,552	13	203,059	13	0.7	21
10 群 馬	4,794	16	4,726	16	△ 1.4	14	205,086	11	209,782	11	2.3	5
11 埼 玉	10,975	3	10,823	3	△ 1.4	12	384,055	4	393,001	4	2.3	4
12 千 葉	4,815	15	4,745	15	△ 1.5	17	202,833	12	205,675	12	1.4	15
13 東 京	10,789	4	10,238	4	△ 5.1	47	252,315	8	248,540	8	△ 1.5	45
14 神奈川	7,697	7	7,567	7	△ 1.7	19	350,673	6	357,396	6	1.9	7
15 新 潟	5,339	10	5,263	9	△ 1.4	15	184,942	17	185,526	17	0.3	31
16 富 山	2,717	23	2,681	23	△ 1.3	11	124,328	23	124,277	23	△ 0.0	35
17 石 川	2,861	22	2,846	22	△ 0.5	6	101,950	25	103,551	25	1.6	11
18 福 井	2,161	28	2,114	28	△ 2.2	26	72,942	31	72,681	31	△ 0.4	38
19 山 梨	1,764	35	1,728	35	△ 2.0	25	71,191	32	72,404	32	1.7	9
20 長 野	4,994	13	4,905	13	△ 1.8	20	198,887	14	200,779	14	1.0	20
21 岐 阜	5,721	8	5,581	8	△ 2.4	31	198,775	15	199,733	15	0.5	27
22 静 岡	9,299	5	9,079	5	△ 2.4	29	398,450	3	402,530	3	1.0	17
23 愛 知	15,870	2	15,478	2	△ 2.5	32	828,077	1	841,102	1	1.6	10
24 三 重	3,498	20	3,428	20	△ 2.0	23	197,322	16	199,614	16	1.2	16
25 滋 賀	2,655	24	2,665	24	0.4	1	155,197	19	156,223	20	0.7	25
26 京 都	4,398	17	4,196	17	△ 4.6	46	143,999	22	143,672	21	△ 0.2	37
27 大 阪	15,990	1	15,671	1	△ 2.0	22	436,048	2	438,588	2	0.6	26
28 兵 庫	7,996	6	7,746	6	△ 3.1	42	356,782	5	357,925	5	0.3	30
29 奈 良	1,923	32	1,869	32	△ 2.8	39	62,251	36	60,421	38	△ 2.9	47
30 和歌山	1,736	36	1,688	37	△ 2.8	37	52,439	42	52,795	42	0.7	24
31 鳥 取	820	47	819	47	△ 0.1	3	32,725	45	33,591	45	2.6	3
32 島 根	1,140	45	1,119	44	△ 1.8	21	40,519	44	41,408	44	2.2	6
33 岡 山	3,272	21	3,148	21	△ 3.8	45	144,761	21	142,912	22	△ 1.3	44
34 広 島	4,920	14	4,749	14	△ 3.5	44	215,192	10	215,273	10	0.0	33
35 山 口	1,735	37	1,700	36	△ 2.0	24	92,396	27	92,571	27	0.2	32
36 徳 島	1,146	44	1,119	44	△ 2.4	28	47,175	43	46,819	43	△ 0.8	42
37 香 川	1,890	33	1,841	33	△ 2.6	35	69,679	34	69,328	34	△ 0.5	39
38 愛 媛	2,189	27	2,132	27	△ 2.6	36	76,840	30	76,432	30	△ 0.5	41
39 高 知	1,156	43	1,143	43	△ 1.1	9	25,719	46	25,974	47	1.0	18
40 福 岡	5,348	9	5,185	10	△ 3.0	41	216,032	9	217,621	9	0.7	22
41 佐 賀	1,350	42	1,318	42	△ 2.4	30	60,600	38	60,609	37	0.0	34
42 長 崎	1,676	38	1,633	38	△ 2.6	34	58,643	39	57,280	39	△ 2.3	46
43 熊 本	2,037	31	2,013	31	△ 1.2	10	91,551	28	92,436	28	1.0	19
44 大 分	1,472	39	1,449	39	△ 1.6	18	65,942	35	66,199	35	0.4	29
45 宮 崎	1,424	40	1,404	40	△ 1.4	13	55,610	41	55,554	41	△ 0.1	36
46 鹿 児 島	2,094	29	2,027	30	△ 3.2	43	69,683	33	70,160	33	0.7	23
47 沖 縄	1,116	46	1,117	46	0.1	2	24,760	47	26,005	46	5.0	1

※「付加価値額」は、従業者4～29人の事業所の租付加価値額と30人以上の事業所の付加価値額を合算したものである。
 ※平成28年の製造品出荷額等付加価値額(福島県分)は国が修正した数値(H31.2.25)。

都道府県名	製造品出荷額等(百万円)						付加価値額(百万円)					
	平成28年		平成29年		前年比		平成28年		平成29年		前年比	
		順位		順位	(%)	順位		順位		順位	(%)	順位
合 計	302,185,204	—	317,247,286	—	5.0	—	97,341,636	—	102,901,203	—	5.7	—
1 北海道	6,057,594	17	6,103,311	18	0.8	45	1,659,339	22	1,610,906	23	△ 2.9	45
2 青 森	1,807,044	38	1,911,641	38	5.8	21	652,564	40	637,533	40	△ 2.3	44
3 岩 手	2,371,678	33	2,490,545	34	5.0	24	671,065	36	743,157	36	10.7	8
4 宮 城	4,112,832	24	4,450,476	24	8.2	11	1,274,536	25	1,417,891	24	11.2	6
5 秋 田	1,235,285	43	1,373,305	43	11.2	2	476,111	43	575,735	43	20.9	1
6 山 形	2,663,410	30	2,887,891	29	8.4	9	929,781	29	1,119,768	26	20.4	2
7 福 島	4,977,861	22	5,101,600	22	2.5	39	1,639,758	23	1,739,326	22	6.1	20
8 茨 城	11,208,758	8	12,252,554	7	9.3	6	3,655,662	7	4,353,456	7	19.1	3
9 栃 木	8,946,775	12	9,149,523	12	2.3	41	2,953,019	12	3,094,365	13	4.8	29
10 群 馬	8,699,262	13	8,969,104	13	3.1	37	3,004,788	11	3,160,178	12	5.2	25
11 埼 玉	12,682,801	6	13,420,769	6	5.8	20	4,416,028	6	4,756,419	6	7.7	16
12 千 葉	11,401,976	7	12,082,476	8	6.0	18	2,894,200	13	3,205,367	10	10.8	7
13 東 京	7,784,885	14	7,574,270	15	△ 2.7	47	3,305,093	8	3,191,676	11	△ 3.4	46
14 神奈川	16,288,163	2	17,907,013	2	9.9	5	4,897,348	4	5,291,529	4	8.0	14
15 新 潟	4,693,451	23	4,835,418	23	3.0	38	1,798,864	20	1,835,409	20	2.0	37
16 富 山	3,677,049	27	3,840,696	27	4.5	28	1,293,904	24	1,352,709	25	4.5	31
17 石 川	2,834,897	28	3,000,723	28	5.8	19	1,030,596	28	1,034,798	29	0.4	41
18 福 井	2,043,665	35	2,085,278	35	2.0	43	734,803	35	736,690	37	0.3	42
19 山 梨	2,250,682	34	2,501,955	33	11.2	3	867,775	30	954,264	30	10.0	10
20 長 野	5,831,935	18	6,109,016	17	4.8	27	2,051,401	16	2,167,864	17	5.7	23
21 岐 阜	5,385,390	21	5,594,376	21	3.9	34	1,958,177	18	1,969,431	18	0.6	40
22 静 岡	16,132,178	3	16,706,118	4	3.6	35	5,682,219	2	5,938,961	2	4.5	32
23 愛 知	44,909,000	1	46,806,036	1	4.2	31	12,975,269	1	13,585,445	1	4.7	30
24 三 重	9,895,478	10	10,504,874	9	6.2	15	3,083,823	10	3,396,455	8	10.1	9
25 滋 賀	7,297,255	15	7,746,290	14	6.2	16	2,701,699	14	2,818,645	14	4.3	33
26 京 都	5,448,552	20	5,711,327	20	4.8	25	2,016,653	17	2,190,894	16	8.6	12
27 大 阪	15,819,650	4	16,889,936	3	6.8	13	5,230,068	3	5,604,038	3	7.2	17
28 兵 庫	15,105,350	5	15,449,668	5	2.3	40	4,882,005	5	4,917,632	5	0.7	39
29 奈 良	1,819,324	37	2,067,363	36	13.6	1	652,598	39	671,647	39	2.9	35
30 和歌山	2,613,450	31	2,556,994	32	△ 2.2	46	848,762	31	855,172	32	0.8	38
31 鳥 取	735,270	45	795,743	45	8.2	10	236,103	45	250,548	45	6.1	19
32 鳥 根	1,096,063	44	1,168,827	44	6.6	14	380,203	44	401,998	44	5.7	22
33 岡 山	7,091,936	16	7,379,461	16	4.1	33	1,815,032	19	1,812,531	21	△ 0.1	43
34 広 島	9,941,466	9	10,132,440	10	1.9	44	3,200,092	9	3,289,592	9	2.8	36
35 山 口	5,609,000	19	6,090,507	19	8.6	8	1,775,495	21	1,918,790	19	8.1	13
36 徳 島	1,700,234	41	1,772,138	41	4.2	30	759,517	33	813,341	33	7.1	18
37 香 川	2,462,495	32	2,567,952	31	4.3	29	738,906	34	809,795	34	9.6	11
38 愛 媛	3,814,248	25	4,162,737	25	9.1	7	1,034,794	26	1,088,028	27	5.1	26
39 高 知	567,796	46	579,963	46	2.1	42	190,543	46	201,512	46	5.8	21
40 福 岡	9,250,306	11	9,690,970	11	4.8	26	2,439,572	15	2,562,125	15	5.0	28
41 佐 賀	1,790,881	39	1,852,804	39	3.5	36	646,112	41	679,128	38	5.1	27
42 長 崎	1,739,733	40	1,828,576	40	5.1	23	665,163	37	617,490	41	△ 7.2	47
43 熊 本	2,672,233	29	2,831,785	30	6.0	17	1,031,464	27	1,067,646	28	3.5	34
44 大 分	3,694,883	26	4,088,090	26	10.6	4	824,701	32	952,981	31	15.6	4
45 宮 崎	1,616,623	42	1,684,146	42	4.2	32	545,878	42	589,214	42	7.9	15
46 鹿 児 島	1,957,944	36	2,061,024	37	5.3	22	657,151	38	747,185	35	13.7	5
47 沖 縄	448,460	47	479,577	47	6.9	12	163,002	47	171,937	47	5.5	24

高 知 県 の

	人 口						世 帯 数
	総 数	男	女	15歳未満	15～64歳	65歳以上	
	人	人	人	人	人	人	世帯
平成 25年(度)	742 481	348 861	393 620	88 013	425 200	229 268	320 444
26	735 125	345 559	389 566	86 268	414 011	234 846	319 555
27	* 728 276	* 342 672	* 385 604	* 84 728	* 404 527	* 239 021	* 319 011
28	720 907	339 274	381 633	82 865	396 254	241 788	318 939
29	713 465	335 998	377 467	…	…	…	318 753
平成 30. 2	711 423	335 098	376 325	80 649	386 569	244 205	318 186
3	710 652	334 744	375 908	80 579	385 931	244 142	317 904
4	708 182	333 474	374 708	80 337	383 647	244 198	316 958
5	707 842	333 434	374 408	80 196	383 362	244 284	318 516
6	707 303	333 218	374 085	80 038	382 976	244 289	318 599
7	707 095	333 126	373 969	79 932	382 749	244 414	318 603
8	706 555	332 925	373 630	79 744	382 317	244 494	318 580
9	706 177	332 747	373 430	79 626	381 830	244 721	318 497
10	705 880	332 650	373 230	79 454	381 483	244 943	318 352
11	705 430	332 501	372 929	79 337	381 147	244 946	318 509
12	704 990	332 311	372 679	79 728	380 693	245 019	318 346
平成 31. 1	704 546	332 132	372 414	79 127	380 297	245 122	318 198
2	703 534	331 616	371 918	78 997	379 486	245 051	317 841
備 考	年の時系列は各年10月1日現在、月の時系列は各月1日現在の推計値(平成27年国勢調査確定値基準)。 但し、* が付与されている数値は、国勢調査の結果。						
資 料 出 所	高 知 県 統 計 分 析 課						
関 連 ペ ー ジ	12～21						

	物 価	賃 金 ・ 労 働				有 効 求 率 人 倍 率	就 職 率
	2) 消費者物価 指数(高知市)	調査産業計 平均賃金	3) 賃金指数		3) 調査産業計 雇用指数		
			名 目	実 質			
		円				倍	%
平成 25年(度)	96.2	282 604	92.6	96.9	100.5	0.76	35.3
26	98.9	295 001	95.7	97.0	100.6	0.84	35.4
27	100.0	300 281	100.0	100.0	100.0	0.98	35.9
28	99.9	294 241	98.1	98.2	102.0	1.13	37.3
29	100.5	…	100.4	99.6	104.2	1.20	36.9
平成 30. 2	101.1	226 530	75.5	74.4	103.2	r)1.27	35.7
3	100.8	241 683	80.5	79.6	102.7	r)1.25	48.1
4	100.7	236 598	78.9	78.1	105.7	r)1.28	36.9
5	100.7	231 267	77.1	76.3	105.7	r)1.30	39.1
6	100.6	390 536	130.2	128.9	105.8	r)1.29	40.0
7	100.7	279 463	93.1	92.1	105.8	r)1.29	34.6
8	101.0	227 336	75.8	74.8	106.1	r)1.29	34.9
9	101.2	223 660	74.5	73.3	106.6	r)1.28	36.6
10	101.5	228 993	76.3	74.8	106.9	r)1.29	38.9
11	101.4	239 194	79.7	78.1	106.9	r)1.25	35.0
12	101.0	464 235	154.7	152.4	107.8	1.24	39.6
平成 31. 1	101.4	…	…	…	…	1.23	27.5
2	…	…	…	…	…	…	…
備 考	総合指数	「毎月勤労統計調査」(事業所規模5人以上)				季節調整値 (年度平均は実数)	
資 料 出 所	総務省統計局	高知県統計分析課				高知労働局	職業安定課
関 連 ペ ー ジ	26～33	38～51				52	

主 要 指 標

指数：1) 平成22年=100 2)、3) 平成27年=100

商 業 工 業				電力需要 高圧・低圧 総 計	国内銀行の預貸金合計		
1) 鉱工業生産指数			大型小売店 販売状況		預金残高	貸出残高	
総 合	鉱 業	製造工業					
			百万円	千kWh	百万円	百万円	
96.1	109.5	95.7	72 950	…	2 529 370	1 476 484	平成 25 年(度)
97.8	110.1	97.5	72 363	…	2 580 509	1 508 176	26
95.9	107.9	95.5	71 971	…	2 590 566	1 515 326	27
94.1	102.2	93.9	71 527	4 288 586	2 628 211	1 528 837	28
100.5	103.3	100.4	70 599	4 352 507	2 689 032	1 524 488	29
97.9	103.1	98.7	5 167	402 988	2 629 223	1 528 052	平成 30 . 2
95.9	104.7	97.7	5 782	365 737	2 689 032	1 524 488	3
99.0	105.7	98.4	5 465	311 537	2 693 714	1 504 335	4
97.4	107.3	94.9	5 697	320 179	2 666 778	1 514 637	5
94.0	104.4	95.3	5 613	314 811	2 708 476	1 525 437	6
94.9	99.1	94.2	6 121	367 244	2 650 001	1 522 203	7
100.5	93.0	103.1	5 954	405 037	2 645 929	1 524 947	8
89.3	104.5	89.8	5 469	355 887	2 694 013	1 525 570	9
99.9	114.6	94.4	5 889	313 290	2 637 877	1 517 602	10
97.8	107.5	96.8	5 721	106 831	2 664 534	1 525 021	11
95.0	114.5	97.1	7 789	…	2 687 571	1 543 187	12
…	…	…	5 943	…	2 642 440	1 535 427	平成 31 . 1
…	…	…	…	…	…	…	2

季節調整済指数(年平均は原指数)		四国電力のデータが公表されなくなった為変更	年別は年度末(3月末)残高 国内銀行=都銀・地銀・信託・第2地方銀行協会加盟行	備 考
高 知 県 統 計 分 析 課	四国経済産業局	資源エネルギー庁	日本銀行 高知支店	資 料 出 所
34~37	53	53	54	関連ページ

青果物の卸売数量及び価格				自動車 保有台数	交 通 事 故				
野 菜 計		果 実 計			総 数	件 数	死 傷 者		
数 量	価 格	数 量	価 格	総 数			総 数	死 者	負 傷 者
t	1kg当たり円	t	1kg当たり円	台	件	人	人	人	
38 577	245	17 194	327	558 880	2 959	3 352	42	3 310	平成 25 年(度)
37 928	241	16 145	343	560 502	2 690	3 043	41	3 002	26
37 486	267	15 085	378	560 414	2 391	2 762	30	2 732	27
36 083	283	14 907	398	561 611	2 193	2 489	42	2 447	28
36 793	271	14 030	402	562 696	1 790	2 029	29	2 000	29
2 748	324	1 327	353	567 977	147	173	4	169	平成 30 . 2
3 118	258	1 299	383	562 696	134	143	0	143	3
3 176	236	922	424	564 537	101	114	2	112	4
3 304	249	972	434	565 081	157	169	0	169	5
2 839	245	830	429	565 889	130	149	2	147	6
2 623	295	874	487	566 382	121	145	4	141	7
2 759	306	959	476	566 567	137	159	1	158	8
2 923	289	999	397	567 840	112	126	1	125	9
3 452	284	1 210	352	567 508	152	177	2	175	10
3 225	241	1 117	351	567 819	146	161	5	156	11
3 087	271	1 512	433	567 800	147	167	4	163	12
2 502	265	999	359	567 939	127	145	3	142	平成 31 . 1
…	…	…	…	…	126	137	2	135	2

高知市中央卸売市場	年は年度末台数	備 考
高知市卸売市場 市場課	高知運輸支局	高知県警察本部交通企画課
56	57	57
		関連ページ



平成31年2月20日 公表
 高知県総務部統計分析課
 推計人口担当 088-823-9783 (直通)

高知県の推計人口 月報 (平成31年2月1日現在)

<人口>

	703,534	人	(男	331,616	人、	女	371,918	人)
・前月差	△ 1,012	人	(男	△ 516	人、	女	△ 496	人)
・前年同月差	△ 7,889	人	(男	△ 3,482	人、	女	△ 4,407	人)

平成31年1月中の人口動態は1012人の減少

○自然増減(出生と死亡の差)

1月中の出生数から死亡数を引いた自然増減は、772人の減少となった。

	出生数	死亡数	自然増減
男	208	584	△ 376
女	192	588	△ 396
総数	400	1,172	△ 772

自然増減の推移(人)

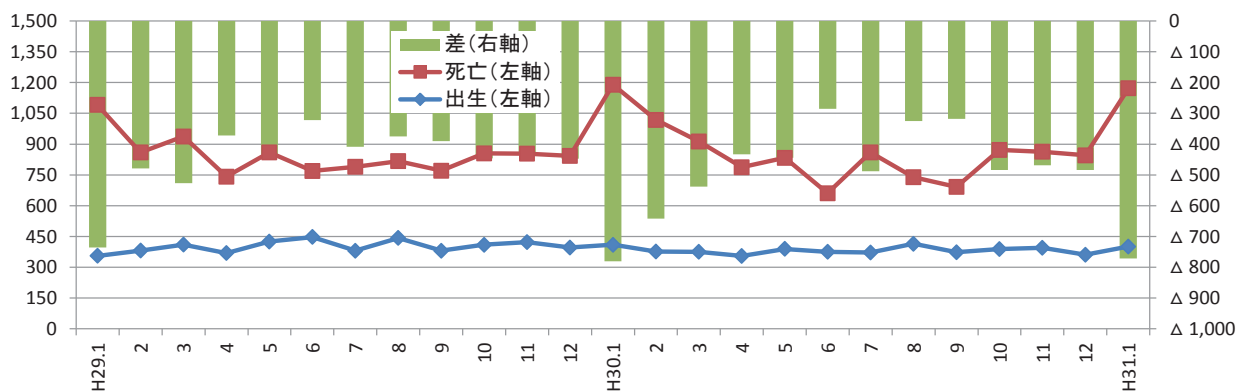

○社会増減(転入と転出の差)

1月中の転入から転出を引いた社会増減は、240人の減少となった。

転入 ①=②+③	転入者 ②	記載その他 ③	転出 ④=⑤+⑥	転出者 ⑤	削除その他 ⑥	社会増減 ⑦=①-④	うち「転入者-転出者」 ⑧=②-⑤
	1,208人	1,183人		25人	1,448人	1,419人	29人

※転入及び転出には、県外だけでなく県内市町村間の移動も含む。

社会増減(⑧転入者-転出者)の推移(人)

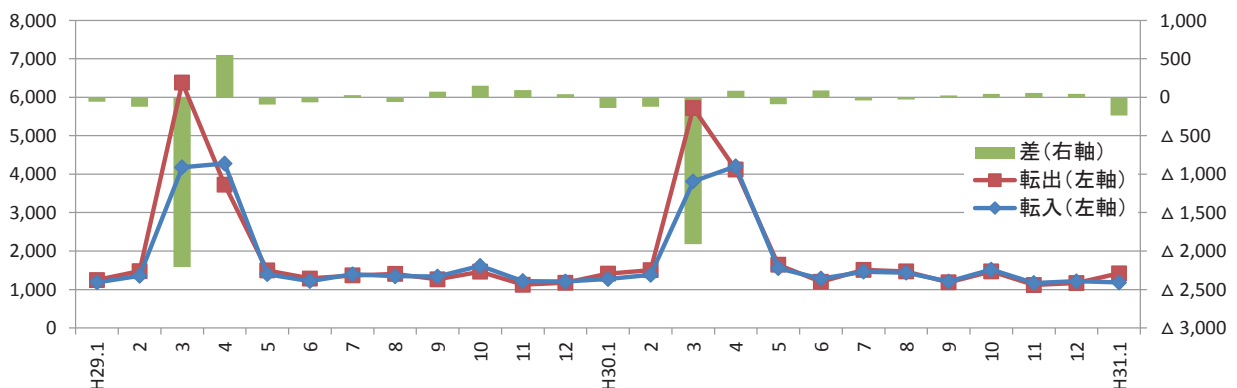

〈参考：高知県の推計人口及び世帯数の推移〉

単位：人、世帯

年 月	総 数	男	女	世帯数
平成 17年	* 796,292 *	374,435	421,857	* 324,439
18年	798,244	376,423	421,821	—
19年	790,576	372,322	418,254	—
20年	782,626	368,095	414,531	—
21年	776,277	365,108	411,169	—
22年	* 764,456 *	359,134	405,322	* 321,909
23年	756,390	355,136	401,254	322,052
24年	749,460	351,885	397,575	321,195
25年	742,481	348,861	393,620	320,444
26年	735,125	345,559	389,566	319,555
27年	* 728,276 *	342,672	385,604	* 319,011
28年	720,907	339,274	381,633	318,939
29年	713,465	335,998	377,467	318,753
平成29年 2月	718,756	338,350	380,406	318,488
3月	718,103	338,079	380,024	318,176
4月	715,374	336,610	378,764	317,469
5月	715,564	336,851	378,713	319,127
6月	715,034	336,646	378,388	319,116
7月	714,615	336,467	378,148	318,987
8月	714,230	336,328	377,902	318,928
9月	713,789	336,140	377,649	318,825
10月	713,465	335,998	377,467	318,753
11月	713,170	335,881	377,289	318,931
12月	712,830	335,705	377,125	318,812
平成30年 1月	712,357	335,519	376,838	318,549
2月	711,423	335,098	376,325	318,186
3月	710,652	334,744	375,908	317,904
4月	708,182	333,474	374,708	316,958
5月	707,842	333,434	374,408	318,516
6月	707,303	333,218	374,085	318,599
7月	707,095	333,126	373,969	318,603
8月	706,555	332,925	373,630	318,580
9月	706,177	332,747	373,430	318,497
10月	705,880	332,650	373,230	318,488
11月	705,430	332,501	372,929	318,509
12月	704,990	332,311	372,679	318,346
平成31年 1月	704,546	332,132	372,414	318,198
2月	703,534	331,616	371,918	317,841

(注1) *が付与された数値は国勢調査の結果です。年の時系列は各年10月1日現在(18～21年は10月31日現在)、月の時系列は各月1日現在の推計値です。

(注2) 平成18年から平成21年までの人口は住民基本台帳人口による調査結果です。

(注3) 人口及び世帯数は、国勢調査結果(平成22年11月から平成27年9月までは平成22年確定値、平成27年11月以降は平成27年確定値)を基礎とし、これに毎月の住民基本台帳等の増減数を加算した推計値です。

<年齢別(3区分)人口>

単位:人

	総数	男	女	15歳未満			15～64歳			65歳以上		
				総数	男	女	総数	男	女	総数	男	女
県計	703,534	331,616	371,918	78,997	40,323	38,674	379,486	188,697	190,789	245,051	102,596	142,455
市計	579,199	272,772	306,427	67,512	34,458	33,054	321,753	159,139	162,614	189,934	79,175	110,759
郡計	124,335	58,844	65,491	11,485	5,865	5,620	57,733	29,558	28,175	55,117	23,421	31,696
高知市	330,865	154,205	176,660	40,521	20,707	19,814	192,855	93,376	99,479	97,489	40,122	57,367
室戸市	12,320	5,886	6,434	911	472	439	5,234	2,739	2,495	6,175	2,675	3,500
安芸市	16,653	7,929	8,724	1,619	824	795	8,246	4,213	4,033	6,788	2,892	3,896
南国市	47,124	22,345	24,779	5,821	2,978	2,843	26,464	13,177	13,287	14,839	6,190	8,649
土佐市	26,062	12,685	13,377	2,823	1,498	1,325	13,642	7,071	6,571	9,597	4,116	5,481
須崎市	21,384	10,410	10,974	2,040	1,031	1,009	10,879	5,758	5,121	8,465	3,621	4,844
宿毛市	19,804	9,209	10,595	2,199	1,077	1,122	10,051	4,997	5,054	7,554	3,135	4,419
土佐清水市	12,662	5,886	6,776	968	488	480	5,365	2,633	2,732	6,329	2,765	3,564
四万十市	33,263	15,724	17,539	3,827	1,947	1,880	17,323	8,689	8,634	12,113	5,088	7,025
香南市	32,292	15,553	16,739	4,124	2,090	2,034	17,763	9,051	8,712	10,405	4,412	5,993
香美市	26,770	12,940	13,830	2,659	1,346	1,313	13,931	7,435	6,496	10,180	4,159	6,021
安芸郡	16,175	7,651	8,524	1,475	742	733	7,563	3,979	3,584	7,137	2,930	4,207
東洋町	2,275	1,118	1,157	150	71	79	999	552	447	1,126	495	631
奈半利町	3,149	1,441	1,708	279	146	133	1,432	720	712	1,438	575	863
田野町	2,542	1,191	1,351	230	111	119	1,223	651	572	1,089	429	660
安田町	2,501	1,205	1,296	194	107	87	1,155	604	551	1,152	494	658
北川村	1,195	561	634	108	51	57	551	288	263	536	222	314
馬路村	764	376	388	92	43	49	364	196	168	308	137	171
芸西村	3,749	1,759	1,990	422	213	209	1,839	968	871	1,488	578	910
長岡郡	6,831	3,238	3,593	492	237	255	2,839	1,555	1,284	3,500	1,446	2,054
本山町	3,443	1,628	1,815	316	147	169	1,572	847	725	1,555	634	921
大豊町	3,388	1,610	1,778	176	90	86	1,267	708	559	1,945	812	1,133
土佐郡	4,179	1,985	2,194	403	199	204	1,862	973	889	1,914	813	1,101
土佐町	3,795	1,788	2,007	364	179	185	1,679	865	814	1,752	744	1,008
大川村	384	197	187	39	20	19	183	108	75	162	69	93
吾川郡	26,423	12,541	13,882	2,378	1,229	1,149	12,909	6,494	6,415	11,136	4,818	6,318
いの町	21,509	10,196	11,313	2,042	1,048	994	11,084	5,496	5,588	8,383	3,652	4,731
仁淀川町	4,914	2,345	2,569	336	181	155	1,825	998	827	2,753	1,166	1,587
高岡郡	54,234	25,508	28,726	5,382	2,753	2,629	25,008	12,597	12,411	23,844	10,158	13,686
中土佐町	6,290	2,890	3,400	557	258	299	2,765	1,362	1,403	2,968	1,270	1,698
佐川町	12,556	5,885	6,671	1,409	710	699	6,104	3,001	3,103	5,043	2,174	2,869
越知町	5,393	2,478	2,915	442	220	222	2,382	1,197	1,185	2,569	1,061	1,508
橋原町	3,461	1,691	1,770	348	183	165	1,605	852	753	1,508	656	852
日高村	4,805	2,249	2,556	442	236	206	2,331	1,149	1,182	2,032	864	1,168
津野町	5,428	2,581	2,847	590	297	293	2,434	1,254	1,180	2,404	1,030	1,374
四万十町	16,301	7,734	8,567	1,594	849	745	7,387	3,782	3,605	7,320	3,103	4,217
幡多郡	16,493	7,921	8,572	1,355	705	650	7,552	3,960	3,592	7,586	3,256	4,330
大月町	4,567	2,214	2,353	339	175	164	2,042	1,071	971	2,186	968	1,218
三原村	1,426	686	740	106	62	44	621	342	279	699	282	417
黒潮町	10,500	5,021	5,479	910	468	442	4,889	2,547	2,342	4,701	2,006	2,695

※推計人口は、平成27年国勢調査結果を基礎数値とし、住民基本台帳ネットワークシステムの人口(速報値)を使用して計算しています。

<年齢別(3区分)人口>

単位:% 単位:世帯

	15歳未満			15~64歳			65歳以上			推計世帯数
	総数	男	女	総数	男	女	総数	男	女	
県計	11.2	12.2	10.4	53.9	56.9	51.3	34.8	30.9	38.3	317,841
市計	11.7	12.6	10.8	55.6	58.3	53.1	32.8	29.0	36.1	262,264
郡計	9.2	10.0	8.6	46.4	50.2	43.0	44.3	39.8	48.4	55,577
高知市	12.2	13.4	11.2	58.3	60.6	56.3	29.5	26.0	32.5	154,402
室戸市	7.4	8.0	6.8	42.5	46.5	38.8	50.1	45.4	54.4	6,161
安芸市	9.7	10.4	9.1	49.5	53.1	46.2	40.8	36.5	44.7	7,383
南国市	12.4	13.3	11.5	56.2	59.0	53.6	31.5	27.7	34.9	19,683
土佐市	10.8	11.8	9.9	52.3	55.7	49.1	36.8	32.4	41.0	10,416
須崎市	9.5	9.9	9.2	50.9	55.3	46.7	39.6	34.8	44.1	8,997
宿毛市	11.1	11.7	10.6	50.8	54.3	47.7	38.1	34.0	41.7	8,819
土佐清水市	7.6	8.3	7.1	42.4	44.7	40.3	50.0	47.0	52.6	6,257
四万十市	11.5	12.4	10.7	52.1	55.3	49.2	36.4	32.4	40.1	14,870
香南市	12.8	13.4	12.2	55.0	58.2	52.0	32.2	28.4	35.8	13,238
香美市	9.9	10.4	9.5	52.0	57.5	47.0	38.0	32.1	43.5	12,038
安芸郡	9.1	9.7	8.6	46.8	52.0	42.0	44.1	38.3	49.4	7,443
東洋町	6.6	6.4	6.8	43.9	49.4	38.6	49.5	44.3	54.5	1,278
奈半利町	8.9	10.1	7.8	45.5	50.0	41.7	45.7	39.9	50.5	1,431
田野町	9.0	9.3	8.8	48.1	54.7	42.3	42.8	36.0	48.9	1,174
安田町	7.8	8.9	6.7	46.2	50.1	42.5	46.1	41.0	50.8	1,139
北川村	9.0	9.1	9.0	46.1	51.3	41.5	44.9	39.6	49.5	566
馬路村	12.0	11.4	12.6	47.6	52.1	43.3	40.3	36.4	44.1	364
芸西村	11.3	12.1	10.5	49.1	55.0	43.8	39.7	32.9	45.7	1,491
長岡郡	7.2	7.3	7.1	41.6	48.0	35.7	51.2	44.7	57.2	3,456
本山町	9.2	9.0	9.3	45.7	52.0	39.9	45.2	38.9	50.7	1,709
大豊町	5.2	5.6	4.8	37.4	44.0	31.4	57.4	50.4	63.7	1,747
土佐郡	9.6	10.0	9.3	44.6	49.0	40.5	45.8	41.0	50.2	1,871
土佐町	9.6	10.0	9.2	44.2	48.4	40.6	46.2	41.6	50.2	1,655
大川村	10.2	10.2	10.2	47.7	54.8	40.1	42.2	35.0	49.7	216
吾川郡	9.0	9.8	8.3	48.9	51.8	46.2	42.1	38.4	45.5	11,564
いの町	9.5	10.3	8.8	51.5	53.9	49.4	39.0	35.8	41.8	9,018
仁淀川町	6.8	7.7	6.0	37.1	42.6	32.2	56.0	49.7	61.8	2,546
高岡郡	9.9	10.8	9.2	46.1	49.4	43.2	44.0	39.8	47.6	23,545
中土佐町	8.9	8.9	8.8	44.0	47.1	41.3	47.2	43.9	49.9	2,805
佐川町	11.2	12.1	10.5	48.6	51.0	46.5	40.2	36.9	43.0	5,211
越知町	8.2	8.9	7.6	44.2	48.3	40.7	47.6	42.8	51.7	2,424
橋原町	10.1	10.8	9.3	46.4	50.4	42.5	43.6	38.8	48.1	1,544
日高村	9.2	10.5	8.1	48.5	51.1	46.2	42.3	38.4	45.7	1,985
津野町	10.9	11.5	10.3	44.8	48.6	41.4	44.3	39.9	48.3	2,264
四万十町	9.8	11.0	8.7	45.3	48.9	42.1	44.9	40.1	49.2	7,312
幡多郡	8.2	8.9	7.6	45.8	50.0	41.9	46.0	41.1	50.5	7,698
大月町	7.4	7.9	7.0	44.7	48.4	41.3	47.9	43.7	51.8	2,238
三原村	7.4	9.0	5.9	43.5	49.9	37.7	49.0	41.1	56.4	687
黒潮町	8.7	9.3	8.1	46.6	50.7	42.7	44.8	40.0	49.2	4,773

※世帯数は、平成27年国勢調査結果を基礎数値とし、各市町村の住民基本台帳システムによる数値から計算しています。
 ※年齢(3区分)別割合の合計は、各区分の割合を算出するにあたり、小数第2位を四捨五入していることから、必ずしも100%とはなりません。

<年齢別(5歳階級)人口>

	0 ~ 4 歳			5 ~ 9 歳			10 ~ 14 歳			15 ~ 19 歳		
	総数	男	女	総数	男	女	総数	男	女	総数	男	女
県計	23,650	12,065	11,585	26,462	13,544	12,918	28,885	14,714	14,171	31,643	16,581	15,062
市計	20,447	10,428	10,019	22,545	11,566	10,979	24,520	12,464	12,056	27,741	14,552	13,189
郡計	3,203	1,637	1,566	3,917	1,978	1,939	4,365	2,250	2,115	3,902	2,029	1,873
高知市	12,432	6,324	6,108	13,532	6,949	6,583	14,557	7,434	7,123	16,341	8,218	8,123
室戸市	248	124	124	302	163	139	361	185	176	259	155	104
安芸市	409	214	195	563	279	284	647	331	316	561	306	255
南国市	1,832	955	877	1,926	977	949	2,063	1,046	1,017	2,571	1,412	1,159
土佐市	839	454	385	904	471	433	1,080	573	507	1,338	761	577
須崎市	572	263	309	652	327	325	816	441	375	1,232	706	526
宿毛市	644	330	314	766	377	389	789	370	419	641	346	295
土佐清水市	245	133	112	319	162	157	404	193	211	288	148	140
四万十市	1,189	600	589	1,280	663	617	1,358	684	674	1,347	666	681
香南市	1,247	630	617	1,394	729	665	1,483	731	752	1,576	852	724
香美市	790	401	389	907	469	438	962	476	486	1,587	982	605
安芸郡	434	223	211	510	254	256	531	265	266	433	237	196
東洋町	35	19	16	49	19	30	66	33	33	45	31	14
奈半利町	77	33	44	105	64	41	97	49	48	94	50	44
田野町	80	39	41	81	30	51	69	42	27	56	28	28
安田町	71	42	29	68	44	24	55	21	34	63	34	29
北川村	25	16	9	37	15	22	46	20	26	44	21	23
馬路村	21	11	10	40	15	25	31	17	14	4	7	△ 3
芸西村	125	63	62	130	67	63	167	83	84	127	66	61
長岡郡	146	69	77	186	88	98	160	80	80	152	78	74
本山町	85	35	50	120	55	65	111	57	54	94	51	43
大豊町	61	34	27	66	33	33	49	23	26	58	27	31
土佐郡	130	66	64	139	64	75	134	69	65	117	57	60
土佐町	115	59	56	133	61	72	116	59	57	106	50	56
大川村	15	7	8	6	3	3	18	10	8	11	7	4
吾川郡	661	343	318	772	419	353	945	467	478	918	496	422
いの町	561	293	268	651	345	306	830	410	420	822	442	380
仁淀川町	100	50	50	121	74	47	115	57	58	96	54	42
高岡郡	1,475	765	710	1,856	909	947	2,051	1,079	972	1,849	912	937
中土佐町	155	77	78	196	91	105	206	90	116	180	81	99
佐川町	357	188	169	482	229	253	570	293	277	540	269	271
越知町	120	62	58	149	69	80	173	89	84	155	73	82
禰原町	111	55	56	120	61	59	117	67	50	150	85	65
日高村	118	68	50	149	73	76	175	95	80	224	113	111
津野町	145	63	82	218	118	100	227	116	111	157	78	79
四万十町	469	252	217	542	268	274	583	329	254	443	213	230
幡多郡	357	171	186	454	244	210	544	290	254	433	249	184
大月町	62	35	27	113	53	60	164	87	77	121	71	50
三原村	27	15	12	37	21	16	42	26	16	29	22	7
黒潮町	268	121	147	304	170	134	338	177	161	283	156	127

※推計人口は、平成27年国勢調査結果を基礎数値とし、住民基本台帳ネットワークシステムの人口(速報値)を使用して計算し

単位:人

20～24歳			25～29歳			30～34歳			35～39歳			
総数	男	女	総数	男	女	総数	男	女	総数	男	女	
25,906	13,509	12,397	25,562	12,862	12,700	31,526	15,669	15,857	37,270	18,569	18,701	県計
23,132	11,970	11,162	22,144	11,011	11,133	27,201	13,413	13,788	32,010	15,860	16,150	市計
2,774	1,539	1,235	3,418	1,851	1,567	4,325	2,256	2,069	5,260	2,709	2,551	郡計
14,328	6,980	7,348	13,961	6,753	7,208	16,590	8,012	8,578	19,288	9,315	9,973	高知市
156	80	76	295	171	124	383	202	181	439	252	187	室戸市
426	220	206	522	273	249	598	293	305	809	429	380	安芸市
2,223	1,180	1,043	1,842	899	943	2,310	1,141	1,169	2,781	1,403	1,378	南国市
867	463	404	848	442	406	1,155	621	534	1,401	732	669	土佐市
642	352	290	714	416	298	931	520	411	954	515	439	須崎市
468	253	215	578	273	305	773	416	357	1,018	515	503	宿毛市
175	91	84	248	136	112	383	189	194	441	217	224	土佐清水市
805	418	387	1,042	523	519	1,542	754	788	1,778	899	879	四万十市
1,360	795	565	1,265	683	582	1,533	769	764	1,830	950	880	香南市
1,682	1,138	544	829	442	387	1,003	496	507	1,271	633	638	香美市
424	252	172	511	302	209	568	297	271	677	364	313	安芸郡
60	40	20	40	31	9	63	39	24	87	50	37	東洋町
70	39	31	97	52	45	100	56	44	131	70	61	奈半利町
62	38	24	87	52	35	108	59	49	107	61	46	田野町
64	38	26	96	55	41	61	26	35	88	49	39	安田町
26	20	6	44	28	16	53	20	33	51	24	27	北川村
16	8	8	30	16	14	43	26	17	30	15	15	馬路村
126	69	57	117	68	49	140	71	69	183	95	88	芸西村
134	84	50	166	97	69	212	106	106	256	126	130	長岡郡
100	55	45	106	57	49	128	64	64	149	72	77	本山町
34	29	5	60	40	20	84	42	42	107	54	53	大豊町
82	44	38	127	71	56	163	88	75	157	74	83	土佐郡
73	38	35	104	57	47	141	77	64	143	65	78	土佐町
9	6	3	23	14	9	22	11	11	14	9	5	大川村
602	305	297	796	387	409	929	492	437	1,162	609	553	吾川郡
549	280	269	693	332	361	800	417	383	1,012	520	492	いの町
53	25	28	103	55	48	129	75	54	150	89	61	仁淀川町
1,196	620	576	1,422	754	668	1,961	1,021	940	2,345	1,182	1,163	高岡郡
116	67	49	119	52	67	216	117	99	239	117	122	中土佐町
315	168	147	373	197	176	455	215	240	589	275	314	佐川町
124	64	60	140	79	61	206	102	104	215	107	108	越知町
118	63	55	100	53	47	128	67	61	154	77	77	檮原町
132	60	72	131	69	62	160	93	67	204	99	105	日高村
86	46	40	116	74	42	174	81	93	279	149	130	津野町
305	152	153	443	230	213	622	346	276	665	358	307	四万十町
336	234	102	396	240	156	492	252	240	663	354	309	幡多郡
82	58	24	94	48	46	125	69	56	156	91	65	大月町
16	12	4	46	26	20	53	25	28	48	30	18	三原村
238	164	74	256	166	90	314	158	156	459	233	226	黒潮町

ています。

<年齢別(5歳階級)人口>

	40～44歳			45～49歳			50～54歳			55～59歳		
	総数	男	女	総数	男	女	総数	男	女	総数	男	女
県計	46,294	23,155	23,139	48,594	24,055	24,539	41,440	19,922	21,518	43,813	21,388	22,425
市計	39,829	19,801	20,028	41,693	20,576	21,117	34,940	16,701	18,239	35,555	17,242	18,313
郡計	6,465	3,354	3,111	6,901	3,479	3,422	6,500	3,221	3,279	8,258	4,146	4,112
高知市	24,233	11,796	12,437	25,713	12,544	13,169	21,061	9,897	11,164	20,877	10,090	10,787
室戸市	546	271	275	647	340	307	703	370	333	845	423	422
安芸市	954	509	445	1,137	569	568	956	462	494	1,098	580	518
南国市	3,247	1,601	1,646	3,281	1,615	1,666	2,674	1,262	1,412	2,643	1,256	1,387
土佐市	1,666	909	757	1,661	848	813	1,464	747	717	1,469	705	764
須崎市	1,162	611	551	1,247	674	573	1,179	572	607	1,275	649	626
宿毛市	1,290	651	639	1,285	628	657	1,161	554	607	1,249	603	646
土佐清水市	684	335	349	687	353	334	693	342	351	755	359	396
四万十市	2,226	1,180	1,046	2,302	1,140	1,162	1,904	956	948	2,038	1,014	1,024
香南市	2,261	1,141	1,120	2,280	1,136	1,144	1,862	908	954	1,841	871	970
香美市	1,560	797	763	1,453	729	724	1,283	631	652	1,465	692	773
安芸郡	847	424	423	875	457	418	862	426	436	1,118	586	532
東洋町	117	51	66	119	68	51	111	54	57	171	96	75
奈半利町	157	74	83	139	64	75	166	75	91	206	100	106
田野町	130	67	63	134	67	67	141	75	66	187	93	94
安田町	133	71	62	136	70	66	126	63	63	217	108	109
北川村	44	25	19	69	36	33	60	33	27	69	39	30
馬路村	36	16	20	41	22	19	48	21	27	63	40	23
芸西村	230	120	110	237	130	107	210	105	105	205	110	95
長岡郡	296	184	112	321	171	150	335	179	156	427	240	187
本山町	187	123	64	196	98	98	185	90	95	204	122	82
大豊町	109	61	48	125	73	52	150	89	61	223	118	105
土佐郡	224	119	105	190	107	83	207	96	111	279	157	122
土佐町	209	110	99	179	99	80	189	89	100	250	138	112
大川村	15	9	6	11	8	3	18	7	11	29	19	10
吾川郡	1,437	747	690	1,541	774	767	1,466	698	768	1,840	858	982
いの町	1,222	637	585	1,320	643	677	1,269	593	676	1,563	717	846
仁淀川町	215	110	105	221	131	90	197	105	92	277	141	136
高岡郡	2,774	1,420	1,354	3,006	1,492	1,514	2,795	1,393	1,402	3,459	1,739	1,720
中土佐町	318	161	157	368	180	188	341	175	166	394	189	205
佐川町	677	344	333	707	336	371	685	329	356	814	398	416
越知町	225	116	109	297	157	140	268	138	130	336	156	180
橋原町	159	92	67	189	95	94	139	71	68	186	110	76
日高村	268	131	137	275	139	136	268	123	145	305	149	156
津野町	268	145	123	326	160	166	249	133	116	353	172	181
四万十町	859	431	428	844	425	419	845	424	421	1,071	565	506
幡多郡	887	460	427	968	478	490	835	429	406	1,135	566	569
大月町	234	118	116	266	128	138	202	105	97	329	156	173
三原村	64	34	30	85	42	43	68	40	28	94	49	45
黒潮町	589	308	281	617	308	309	565	284	281	712	361	351

※推計人口は、平成27年国勢調査結果を基礎数値とし、住民基本台帳ネットワークシステムの人口(速報値)を使用して計算し

単位：人

60～64歳			65～69歳			70～74歳			75～79歳			
総数	男	女	総数	男	女	総数	男	女	総数	男	女	
47,438	22,987	24,451	58,790	28,313	30,477	55,824	26,235	29,589	44,446	19,294	25,152	県計
37,508	18,013	19,495	46,377	22,098	24,279	44,719	20,894	23,825	34,742	15,097	19,645	市計
9,930	4,974	4,956	12,413	6,215	6,198	11,105	5,341	5,764	9,704	4,197	5,507	郡計
20,463	9,771	10,692	24,345	11,471	12,874	23,449	10,780	12,669	18,047	7,738	10,309	高知市
961	475	486	1,473	706	767	1,490	702	788	1,214	533	681	室戸市
1,185	572	613	1,615	780	835	1,546	735	811	1,261	539	722	安芸市
2,892	1,408	1,484	3,623	1,714	1,909	3,548	1,718	1,830	2,624	1,147	1,477	南国市
1,773	843	930	2,296	1,120	1,176	2,321	1,115	1,206	1,746	768	978	土佐市
1,543	743	800	1,952	984	968	1,868	897	971	1,577	711	866	須崎市
1,588	758	830	1,942	916	1,026	1,676	782	894	1,234	555	679	宿毛市
1,011	463	548	1,422	740	682	1,358	646	712	1,272	575	697	土佐清水市
2,339	1,139	1,200	2,987	1,444	1,543	2,727	1,272	1,455	2,011	884	1,127	四万十市
1,955	946	1,009	2,526	1,174	1,352	2,527	1,215	1,312	1,910	845	1,065	香南市
1,798	895	903	2,196	1,049	1,147	2,209	1,032	1,177	1,846	802	1,044	香美市
1,248	634	614	1,540	746	794	1,466	665	801	1,315	547	768	安芸郡
186	92	94	280	145	135	238	106	132	219	106	113	東洋町
272	140	132	308	145	163	285	126	159	233	108	125	奈半利町
211	111	100	220	106	114	208	96	112	213	83	130	田野町
171	90	81	241	115	126	232	115	117	214	97	117	安田町
91	42	49	116	56	60	97	52	45	91	32	59	北川村
53	25	28	61	34	27	62	24	38	75	23	52	馬路村
264	134	130	314	145	169	344	146	198	270	98	172	芸西村
540	290	250	695	345	350	630	294	336	622	255	367	長岡郡
223	115	108	299	144	155	294	135	159	276	126	150	本山町
317	175	142	396	201	195	336	159	177	346	129	217	大豊町
316	160	156	365	193	172	331	158	173	305	141	164	土佐郡
285	142	143	335	175	160	301	141	160	288	134	154	土佐町
31	18	13	30	18	12	30	17	13	17	7	10	大川村
2,218	1,128	1,090	2,633	1,316	1,317	2,378	1,166	1,212	2,002	869	1,133	吾川郡
1,834	915	919	2,120	1,047	1,073	1,879	909	970	1,484	659	825	いの町
384	213	171	513	269	244	499	257	242	518	210	308	仁淀川町
4,201	2,064	2,137	5,336	2,698	2,638	4,658	2,278	2,380	4,160	1,800	2,360	高岡郡
474	223	251	687	365	322	564	262	302	519	216	303	中土佐町
949	470	479	1,171	579	592	1,042	521	521	881	416	465	佐川町
416	205	211	490	248	242	461	219	242	473	213	260	越知町
282	139	143	340	175	165	283	132	151	249	107	142	檜原町
364	173	191	488	244	244	441	222	219	373	148	225	日高村
426	216	210	557	287	270	437	229	208	416	171	245	津野町
1,290	638	652	1,603	800	803	1,430	693	737	1,249	529	720	四万十町
1,407	698	709	1,844	917	927	1,642	780	862	1,300	585	715	幡多郡
433	227	206	525	276	249	478	240	238	365	168	197	大月町
118	62	56	133	60	73	132	59	73	119	53	66	三原村
856	409	447	1,186	581	605	1,032	481	551	816	364	452	黒潮町

ています。

<年齢別(5歳階級)人口>

単位:人

	80～84歳			85歳以上		
	総数	男	女	総数	男	女
県計	36,386	14,264	22,122	49,605	14,490	35,115
市計	27,479	10,663	16,816	36,617	10,423	26,194
郡計	8,907	3,601	5,306	12,988	4,067	8,921
高知市	13,760	5,220	8,540	17,888	4,913	12,975
室戸市	930	411	519	1,068	323	745
安芸市	1,080	450	630	1,286	388	898
南国市	2,108	808	1,300	2,936	803	2,133
土佐市	1,295	554	741	1,939	559	1,380
須崎市	1,216	459	757	1,852	570	1,282
宿毛市	1,159	434	725	1,543	448	1,095
土佐清水市	1,005	408	597	1,272	396	876
四万十市	1,800	699	1,101	2,588	789	1,799
香南市	1,521	607	914	1,921	571	1,350
香美市	1,605	613	992	2,324	663	1,661
安芸郡	1,199	483	716	1,617	489	1,128
東洋町	184	72	112	205	66	139
奈半利町	254	102	152	358	94	264
田野町	179	57	122	269	87	182
安田町	206	88	118	259	79	180
北川村	94	40	54	138	42	96
馬路村	49	24	25	61	32	29
芸西村	233	100	133	327	89	238
長岡郡	662	261	401	891	291	600
本山町	268	100	168	418	129	289
大豊町	394	161	233	473	162	311
土佐郡	351	150	201	562	171	391
土佐町	321	139	182	507	155	352
大川村	30	11	19	55	16	39
吾川郡	1,747	712	1,035	2,376	755	1,621
いの町	1,246	511	735	1,654	526	1,128
仁淀川町	501	201	300	722	229	493
高岡郡	3,774	1,516	2,258	5,916	1,866	4,050
中土佐町	465	197	268	733	230	503
佐川町	759	270	489	1,190	388	802
越知町	390	164	226	755	217	538
禰原町	249	104	145	387	138	249
日高村	288	129	159	442	121	321
津野町	399	157	242	595	186	409
四万十町	1,224	495	729	1,814	586	1,228
幡多郡	1,174	479	695	1,626	495	1,131
大月町	346	132	214	472	152	320
三原村	97	33	64	218	77	141
黒潮町	731	314	417	936	266	670

※推計人口は、平成27年国勢調査結果を基礎数値とし、住民基本台帳ネットワークシステムの人口(速報値)を使用して計算しています。

<前月中の人口動態>

単位:人

	自然動態			社会動態							増減総数
	出生者数	死亡者数	自然増減数	転入者数	その他	計	転出者数	その他	計	社会増減数	
県計	400	1,172	△ 772	1,183	25	1,208	1,419	29	1,448	△ 240	△ 1,012
市計	344	851	△ 507	955	24	979	1,164	20	1,184	△ 205	△ 712
郡計	56	321	△ 265	228	1	229	255	9	264	△ 35	△ 300
高知市	208	422	△ 214	529	14	543	569	8	577	△ 34	△ 248
室戸市	6	32	△ 26	10	2	12	16	0	16	△ 4	△ 30
安芸市	8	38	△ 30	24	1	25	25	0	25	0	△ 30
南国市	29	69	△ 40	80	2	82	158	0	158	△ 76	△ 116
土佐市	14	34	△ 20	69	0	69	72	6	78	△ 9	△ 29
須崎市	5	41	△ 36	29	3	32	94	1	95	△ 63	△ 99
宿毛市	8	31	△ 23	36	0	36	44	0	44	△ 8	△ 31
土佐清水市	5	23	△ 18	18	0	18	22	0	22	△ 4	△ 22
四万十市	14	53	△ 39	55	1	56	52	0	52	4	△ 35
香南市	29	44	△ 15	55	1	56	59	5	64	△ 8	△ 23
香美市	18	64	△ 46	50	0	50	53	0	53	△ 3	△ 49
安芸郡	7	33	△ 26	29	0	29	39	0	39	△ 10	△ 36
東洋町	0	7	△ 7	2	0	2	7	0	7	△ 5	△ 12
奈半利町	2	7	△ 5	6	0	6	9	0	9	△ 3	△ 8
田野町	0	3	△ 3	2	0	2	4	0	4	△ 2	△ 5
安田町	2	4	△ 2	4	0	4	3	0	3	1	△ 1
北川村	0	1	△ 1	3	0	3	0	0	0	3	2
馬路村	0	5	△ 5	0	0	0	3	0	3	△ 3	△ 8
芸西村	3	6	△ 3	12	0	12	13	0	13	△ 1	△ 4
長岡郡	3	18	△ 15	13	0	13	12	0	12	1	△ 14
本山町	2	7	△ 5	8	0	8	2	0	2	6	1
大豊町	1	11	△ 10	5	0	5	10	0	10	△ 5	△ 15
土佐郡	1	20	△ 19	14	0	14	9	0	9	5	△ 14
土佐町	1	18	△ 17	13	0	13	8	0	8	5	△ 12
大川村	0	2	△ 2	1	0	1	1	0	1	0	△ 2
吾川郡	12	64	△ 52	47	1	48	63	0	63	△ 15	△ 67
いの町	8	47	△ 39	35	1	36	58	0	58	△ 22	△ 61
仁淀川町	4	17	△ 13	12	0	12	5	0	5	7	△ 6
高岡郡	23	147	△ 124	92	0	92	104	5	109	△ 17	△ 141
中土佐町	1	12	△ 11	10	0	10	16	1	17	△ 7	△ 18
佐川町	4	42	△ 38	25	0	25	22	0	22	3	△ 35
越知町	3	12	△ 9	10	0	10	12	1	13	△ 3	△ 12
橋原町	1	13	△ 12	7	0	7	9	0	9	△ 2	△ 14
日高村	3	9	△ 6	16	0	16	9	0	9	7	1
津野町	5	16	△ 11	10	0	10	12	2	14	△ 4	△ 15
四万十町	6	43	△ 37	14	0	14	24	1	25	△ 11	△ 48
幡多郡	10	39	△ 29	33	0	33	28	4	32	1	△ 28
大月町	3	15	△ 12	2	0	2	9	0	9	△ 7	△ 19
三原村	2	8	△ 6	4	0	4	2	0	2	2	△ 4
黒潮町	5	16	△ 11	27	0	27	17	4	21	6	△ 5

高知県金融経済概況

【概 論】

高知県の景気は、回復している。

前回の概況公表時（2月上旬）以降の県内景気をみると、労働需給が引き締まり傾向にあり、雇用者所得も緩やかな増加基調にあるも、個人消費は、冬物商材の販売に弱さがみられるものの、基調としては底堅さを増しつつある。観光は持ち直している。住宅投資は増加しており、設備投資は緩やかに増加しているほか、公共投資も高水準で推移している。こうした需要動向等を背景に、生産は、一部に弱めの動きがみられており、増勢が鈍化している。

先行きについては、企業・家計の両部門において、所得から支出への前向きな循環が続くも、回復が続くと考えられる。もっとも、①海外経済を起点とした県外需要の動向、②人手不足の影響、③これらを踏まえた企業、家計の中長期的な成長期待等の影響について、注視していく必要がある。

【各 論】

1. 需要項目別の動向

公共投資は、高水準で推移している。

発注の動きを示す公共工事請負金額をみると、2月は前年を下回って（19/2月前年比：▲8.2%）おり、年度初来累計額（2月までの累計）も前年を下回っている（年度初来累計前年比：▲2.8%）。もっとも、公共工事の出来高は、2016年度以降の公共工事予算の執行が進むも、引き続き高水準で推移しているとみられる。

設備投資は、緩やかに増加している。

2018年度の設備投資額（18/12月短観ベース）は、現時点では、能力増強投資やBCP関連投資などから前年度を上回る計画となっている（全産業：+5.8%）。

この間、企業からみた生産設備や営業用設備（18/12月短観ベース）は、不足感が強い状態が続いている（生産・営業用設備判断D.I. <「過剰」-「不足」>、18/9月：▲1→18/12月：▲1）。

個人消費は、冬物商材の販売に弱さがみられるものの、基調としては底堅さを増しつつある。

大型小売店¹の販売動向をみると、冬物商材の販売に弱さがみられるものの、基調としては底堅さを増しつつある。コンビニエンスストア売上高は、前年を上回って推移している。家電量販店販売額は、暖冬による下押しもあって、増加の動きが一服している。乗用車新車登録台数は、緩やかに増加している（19/1月前年比：+3.5%）。また、旅行取扱高は、国内旅行、海外旅行ともに増加している。

観光は、持ち直している。

県内の主要観光施設への入込客数（18/11月前年比：+16.3%＜速報値＞）、主要旅館・ホテルの宿泊客数（19/1月前年比：+7.4%）ともに、持ち直している。

住宅投資は、増加している。

新設住宅着工戸数をみると、貸家を中心に前年を下回っている（19/1月前年比：▲12.1%）。

2. 生産

製造業の生産は、一部に弱めの動きがみられており、増勢が鈍化している。

一般機械は、災害対策関連や設備投資関連向けを中心に増加している。食料品は、高めの水準ながらも、横ばい圏内で推移している。製紙は、海外向け製品を中心に減少している。窯業・土石は、一部県外向けで増加が続いているものの、全体としては減少傾向にある。鉄鋼は、緩やかに増加している。

3. 雇用・所得

労働需給は、引き締まり傾向にある。

有効求人倍率は、高い水準にある（19/1月：1.23倍）。常用労働者数は、前年を上回った（18/12月前年比：+2.4%）。この間、企業からみた雇用人員（18/12月短観ベース）は、不足感が根強い状態が続いている（雇用人員判断D.I.＜「過剰」－「不足」＞、18/9月：▲28→18/12月：▲35）。

雇用者所得は、緩やかな増加基調にある。

1人当りの現金給与総額は、サンプル替えの影響を除けば緩やかな上昇基調にある（18/12月前年比：▲13.2%）。こうしたもとで、常用労働者数と1人当りの現金給与総額の積として表される雇用者所得は、緩やかな増加基調にある。

¹ 県内の百貨店、ショッピングセンター、スーパー等。

4. 物価

消費者物価の前年比は、0%台後半となっている。

消費者物価（高知市、生鮮食品を除く総合）の前年比は、光熱・水道などが前年を上回ったことから、0%台後半となった（19/1月前年比：+0.7%）。

5. 企業倒産

企業倒産は、低めの水準で推移している（19/2月：倒産件数2件<前年5件>、負債総額150百万円<同1,051百万円>）。

6. 金融

実質預金（銀行、信金、信組）は、個人預金や法人預金の増加から、前年比プラス基調をたどっている（19/1月末残前年比：+0.9%）。

貸出（同）は、地公体向けが減少しているものの、個人向けや企業向けが増加していることから、前年を上回っている（同：+1.3%）。

貸出約定平均金利（銀行）は、低下基調をたどっている（19/1月：1.409%）。

以 上

【本文中の使用計数などの出所】

- ・ 乗用車新車登録台数：四国運輸局「自動車保有台数と販売状況速報」、主要観光施設への入込客数：高知県「月別観光施設利用実績」、新設住宅着工戸数：国土交通省「建築着工統計調査報告」、公共工事請負金額：西日本建設業保証株式会社「高知県内の公共工事動向」、有効求人倍率：厚生労働省「一般職業紹介状況」、常用労働者数・現金給与総額・雇用者所得：高知県「毎月勤労統計調査地方調査」、消費者物価（高知市、生鮮食品を除く総合）：総務省「消費者物価指数」、企業倒産：東京商工リサーチ「倒産月報」。
- ・ その他の項目は、日本銀行高知支店が個別に収集したもの。
- ・ なお、利用統計は公表月によって異なる。

金融統計・経済指標(2019年1月)

1. 銀行券

(単位:百万円)

	当月中	前年同月中
発行	15,375	19,718
還収	26,484	17,937
	還収超 11,108	発行超 1,780

2. 金融機関預貸金

(単位:百万円)

	月末残高		月中増減	
		前年比(%)		前年同月増減
預金	3,599,957	0.9	-46,483	-60,186
実質預金	3,599,611	0.9	-45,537	-59,120
貸出金	1,682,207	1.3	-7,760	-9,926

	実質預金 (末残前年比、%)	貸出金 (末残前年比、%)	貸出約定平均金利 (総合、%)
2017年	1.4	0.9	1.484
2018年	0.5	1.2	1.411
2018/1~3月	2.3	-0.1	1.475
4~6月	0.7	1.3	1.442
7~9月	1.1	1.2	1.433
10~12月	0.5	1.2	1.411
2018/9月	1.1	1.2	1.433
10月	0.8	1.0	1.429
11月	0.5	1.4	1.427
12月	0.5	1.2	1.411
2019/1月	0.9	1.3	1.409

3. 県内宿泊客数

	前年比(%)			
	西部	中部	東部	県全体
2017年	-0.3	5.1	-2.2	3.6
2018年	-7.8	-2.4	2.6	-2.5
2018/1~3月	-9.5	-1.4	9.9	-1.1
4~6月	-2.3	-0.3	2.1	-0.3
7~9月	-14.7	-7.2	-4.0	-7.8
10~12月	-3.2	-0.4	3.4	-0.3
2018/9月	-9.9	-5.7	-1.4	-5.8
10月	-5.1	-4.4	3.3	-3.7
11月	-0.4	-6.0	0.4	-4.7
12月	-5.0	11.3	8.2	9.5
2019/1月	-0.3	7.8	11.9	7.4

(注)

【金融機関預貸金】

・ 国内銀行（ゆうちょ銀行を除く）、信用金庫および信用組合の高知県内店舗ベース。
特別国際金融取引勘定（オフショア勘定）を除く。実質預金は、預金から切手手形を控除したもの。貸出金については、中央政府向け貸出を除く。

【貸出約定平均金利】

・ 高知県内に店舗を置く国内銀行（ゆうちょ銀行を除く）の貸出平均金利（ストックベース）を貸出金残高で加重平均したもの。高知県内融資分、当座貸越を含むベース。

【県内宿泊客数[※]】

・ 17/1月、17/11月、17/12月、18/10月、18/12月に集計対象先の見直しを行っているため、計数は連続していない。直近見直し後は高知県内39先ベース。

※ 県内宿泊客数の前年同月比は、既存先ベースの値（既存先ベースとは、集計対象先の変更等があった場合、前年同月比を当年および前年とも集計の対象となった先のみで算出したもの）。また、前年比、前年同期比の算出は、月次の既存先の集計額の積み上げによって計算している。

【その他】

・ pは速報値、rは改定値。
・ 出所はいずれも日本銀行高知支店。

高知市消費者物価指数〈平成31年1月分〉

総務省統計局 平成31年2月22日公表

高知県統計分析課
088-823-9345

総合で 101.4 (平成27年=100)

(1) 総合 101.4

前年同月比は 0.2%の上昇 前月比は 0.3%の上昇

(2) 生鮮食品を除く総合 101.1

前年同月比は 0.7%の上昇 前月比は 0.1%の上昇

(3) 生鮮食品及びエネルギーを除く総合 100.6

前年同月比は 0.2%の上昇 前月比は同水準

前年同月比は 0.2%の上昇

前年同月比	上昇した主なもの	下落した主なもの
	光熱・水道 5.5%	家具・家事用品 △3.0%
	保健医療 2.1%	食料 △1.7%
	被服及び履物 1.4%	教育 △0.4%
	諸雑費 1.3%	
	交通・通信 0.7%	
	教養娯楽 0.6%	
	住居 0.3%	

前月比は 0.3%の上昇

前月比	上昇した主なもの	下落した主なもの
	被服及び履物 1.5%	家具・家事用品 △1.1%
	食料 1.0%	
	光熱・水道 0.4%	
	交通・通信 0.3%	
	諸雑費 0.1%	

(高知市)

	総合	食料	住居	光熱・水道	家具・家事用品	被服及び履物	保健医療	交通・通信	教育	教養娯楽	諸雑費
ウェイト	10000	2577	2094	694	370	375	416	1512	203	1047	713
平成30年1月	101.1	105.4	98.7	100.4	101.2	99.6	101.6	98.1	100.5	101.6	100.1
平成30年12月	101.0	102.6	99.0	105.4	99.2	99.5	103.7	98.5	100.1	102.1	101.2
平成31年1月	101.4	103.6	99.0	105.9	98.1	101.0	103.7	98.8	100.1	102.1	101.4
前年同月比(%)	0.2	△1.7	0.3	5.5	△3.0	1.4	2.1	0.7	△0.4	0.6	1.3
前月比(%)	0.3	1.0	0.0	0.4	△1.1	1.5	0.0	0.3	0.0	0.0	0.1
寄与度(前年同月比)		△0.46	0.05	0.38	△0.11	0.05	0.09	0.10	△0.01	0.06	0.09
寄与度(前月比)		0.25	0.00	0.03	△0.04	0.06	0.00	0.04	0.00	0.00	0.01

高知市消費者物価指数

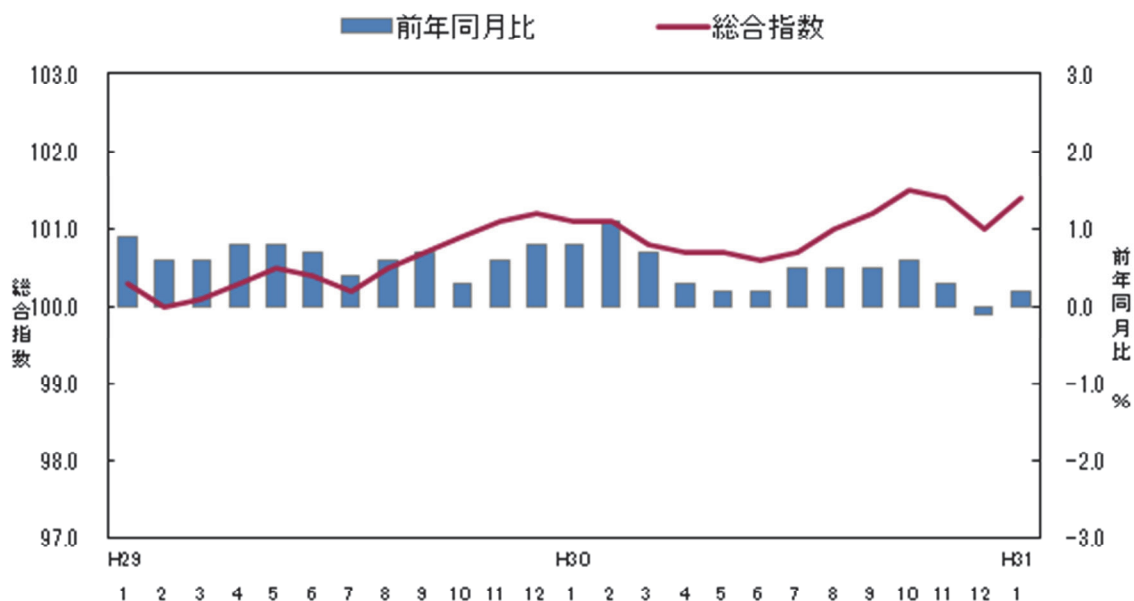

<参考> 全国消費者物価指数の動向 (平成31年1月分)

総合指数は平成27年を100として101.5となりました。
前月比は0.1%の上昇となり、前年同月比は0.2%の上昇となりました。

(全国)

	総合	食料	住居	光熱・水道	家具・家事用品	被服及び履物	保健医療	交通・通信	教育	教養娯楽	諸雑費
ウェイト	10000	2623	2087	745	348	412	430	1476	316	989	574
平成30年1月	101.3	105.9	99.6	96.6	98.9	99.4	102.4	99.1	102.3	100.7	101.2
平成30年12月	101.5	103.2	99.6	101.3	98.9	103.3	103.9	99.1	102.8	102.8	102.0
平成31年1月	101.5	104.3	99.6	101.6	98.9	99.6	103.7	98.8	102.8	102.2	102.1
前月比 (%)	0.1	1.1	0.0	0.3	0.0	△ 3.6	△ 0.1	△ 0.3	0.0	△ 0.6	0.1
前年同月比 (%)	0.2	△ 1.5	△ 0.1	5.2	△ 0.1	0.2	1.3	△ 0.2	0.5	1.5	0.9
寄与度(前月比)		0.30	0.00	0.02	0.00	△ 0.15	△ 0.01	△ 0.04	0.00	△ 0.06	0.01
寄与度(前年同月比)		△ 0.41	△ 0.01	0.37	0.00	0.01	0.05	△ 0.04	0.01	0.14	0.05

(1) 食料指数 103.6

前月比(+) 1.0%
前年同月比(△) 1.7%

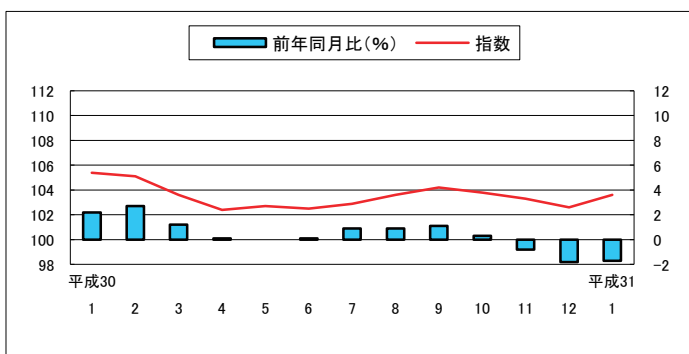

(2) 住居指数 99.0

前月比 0.0%
前年同月比(+) 0.3%

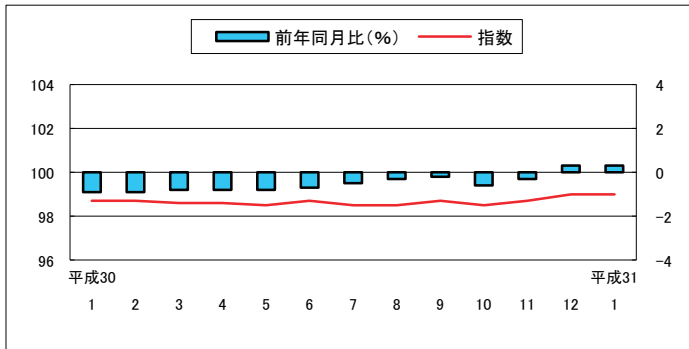

(3) 光熱・水道指数 105.9

前月比(+) 0.4%
前年同月比(+) 5.5%

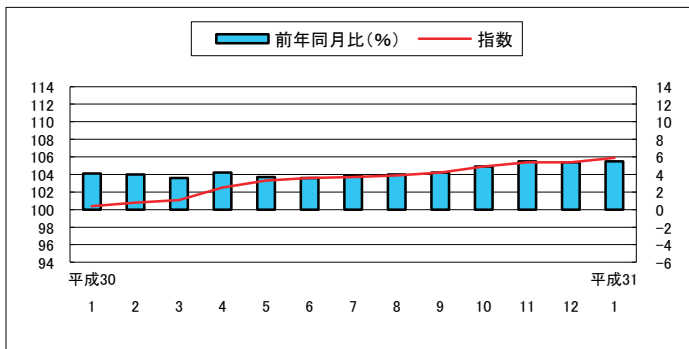

(4) 家具・家事用品指数 98.1

前月比(△) 1.1%
前年同月比(△) 3.0%

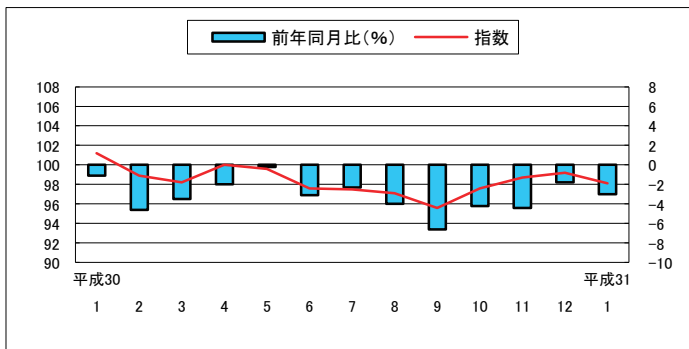

(5) 被服及び履物指数 101.0

前月比(+) 1.5%
前年同月比(+) 1.4%

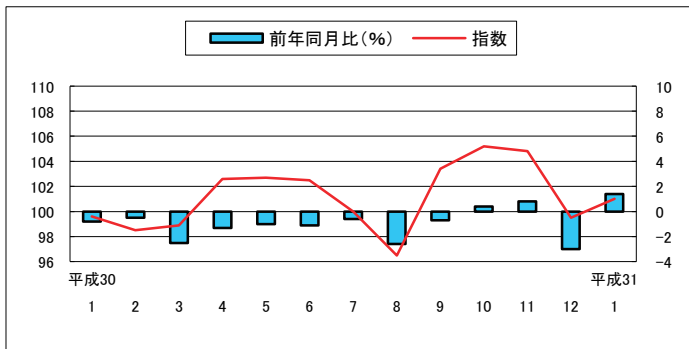

(6) 保健医療指数 103.7

前月比 0.0%
前年同月比(+) 2.1%

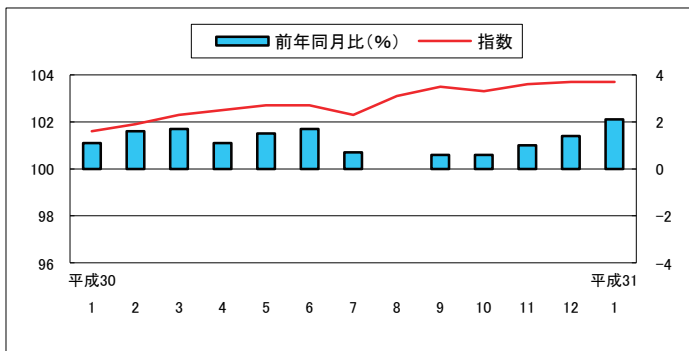

(7) 交通・通信指数 98.8

前月比(+)
前年同月比(+)
0.3%
0.7%

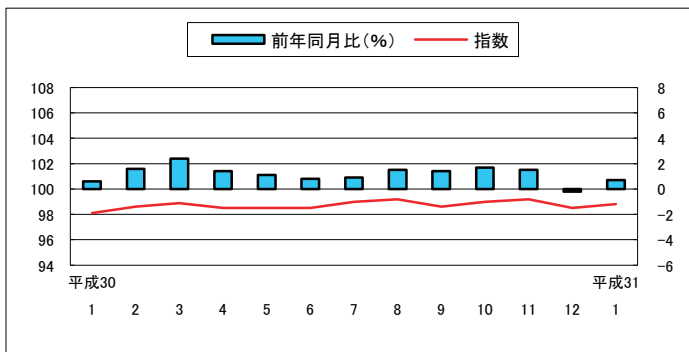

(8) 教育指数 100.1

前月比 0.0%
前年同月比(Δ)
0.4%

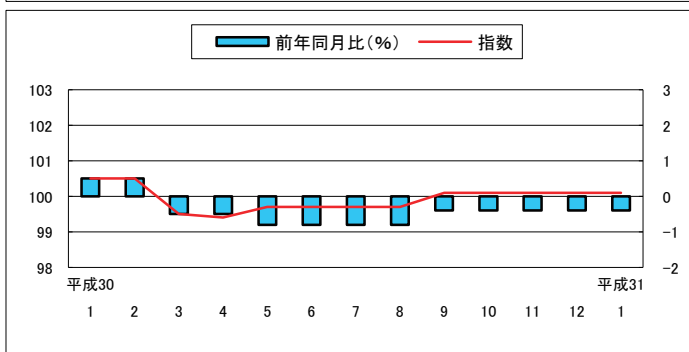

(9) 教養娯楽指数 102.1

前月比 0.0%
前年同月比(+)
0.6%

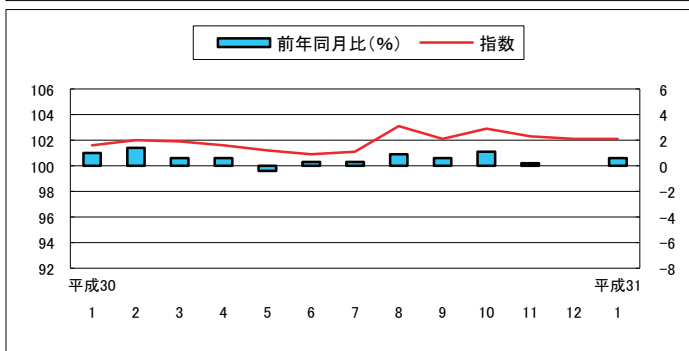

(10) 諸雑費指数 101.4

前月比(+)
前年同月比(+)
0.1%
1.3%

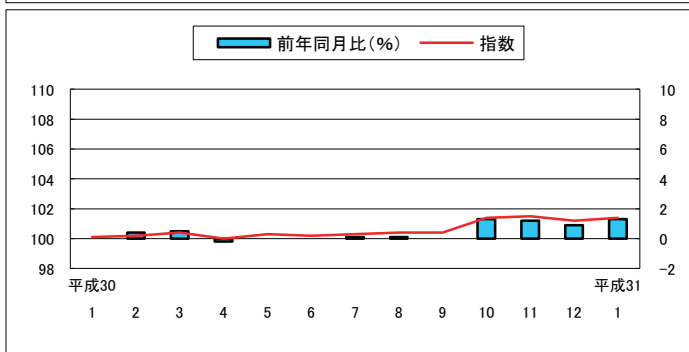

高知市中分類指数

(平成27年=100)

中 分 類	ウエイト	平成 30年 平均	平成 30年 1月	平成 30年 12月	平成 31年 1月	前月比 (%)	前年 同月比 (%)
総 合	10000	101.0	101.1	101.0	101.4	0.3	0.2
食料	2577	103.5	105.4	102.6	103.6	1.0	△1.7
穀類	196	106.8	107.7	106.3	103.4	△2.7	△3.9
魚介類	205	112.8	119.7	112.8	118.8	5.3	△0.7
肉類	202	100.2	103.1	98.0	97.8	△0.2	△5.2
乳卵類	104	100.4	99.1	102.3	102.4	0.1	3.4
野菜・海藻	240	102.8	113.5	95.9	98.7	2.9	△13.1
果物	92	105.5	113.0	105.5	116.3	10.2	2.9
油脂・調味料	106	96.7	96.7	95.3	94.9	△0.4	△1.9
菓子類	212	103.5	102.6	105.0	103.8	△1.2	1.1
調理食品	358	105.2	104.5	103.5	104.8	1.2	0.3
飲料	150	98.5	99.2	97.5	96.6	△0.9	△2.6
酒類	143	100.1	102.6	98.7	99.5	0.9	△2.9
外食	569	103.1	102.2	103.9	104.1	0.2	1.8
住居	2094	98.7	98.7	99.0	99.0	0.0	0.3
家賃	1702	98.1	98.2	98.2	98.0	△0.2	△0.1
設備修繕・維持	393	100.9	101.0	102.3	103.0	0.6	1.9
光熱・水道	694	103.2	100.4	105.4	105.9	0.4	5.5
電気代	347	105.3	102.3	108.1	108.5	0.4	6.1
ガス代	178	97.5	96.9	98.4	99.2	0.8	2.3
他の光熱	18	110.7	102.0	121.9	121.9	0.0	19.5
上下水道料	151	104.3	100.0	105.8	105.8	0.0	5.8
家具・家事用品	370	98.4	101.2	99.2	98.1	△1.1	△3.0
家庭用耐久財	109	102.2	108.1	105.7	102.5	△3.0	△5.2
室内装備品	30	79.5	77.1	86.1	85.1	△1.1	10.5
寝具類	37	92.2	95.5	90.9	89.7	△1.3	△6.0
家事雑貨	71	107.2	108.7	107.2	106.5	△0.6	△2.0
家事用消耗品	86	95.3	97.8	92.5	93.3	0.8	△4.6
家事サービス	36	99.6	99.7	99.7	99.7	0.0	0.0
被服及び履物	375	101.2	99.6	99.5	101.0	1.5	1.4
衣料	143	101.1	98.1	99.4	97.3	△2.1	△0.8
和服	1	101.0	100.0	104.2	104.2	0.0	4.2
洋服	142	101.1	98.1	99.3	97.3	△2.1	△0.8
シャツ・セーター・下着類	125	99.0	98.2	97.3	101.2	4.0	3.1
シャツ・セーター類	90	98.2	97.3	95.0	100.4	5.7	3.2
下着類	35	101.2	100.3	103.2	103.2	0.0	2.9
履物類	56	105.0	104.3	100.3	107.0	6.7	2.6
他の被服	31	102.8	102.2	105.6	101.1	△4.3	△1.1
被服関連サービス	19	101.8	101.9	101.9	109.6	7.5	7.5

高知市中分類指数（続き）

（平成27年＝100）

中 分 類	ウエイト	平成 30年 平均	平成 30年 1月	平成 30年 12月	平成 31年 1月	前月比 (%)	前年 同月比 (%)
保健医療	416	102.8	101.6	103.7	103.7	0.0	2.1
医薬品・健康保持用摂取品	133	100.7	99.9	102.0	101.8	△0.3	1.9
保健医療用品・器具	76	95.9	93.9	96.1	96.5	0.4	2.7
保健医療サービス	206	106.6	105.6	107.6	107.6	0.0	1.9
交通・通信	1512	98.7	98.1	98.5	98.8	0.3	0.7
交通	170	98.8	96.9	98.3	97.4	△0.8	0.5
自動車等関係費	842	102.1	100.5	102.5	103.2	0.7	2.7
通信	499	93.0	94.5	91.7	91.7	0.0	△3.0
教育	203	99.9	100.5	100.1	100.1	0.0	△0.4
授業料等	153	101.0	100.8	101.1	101.1	0.0	0.2
教科書・学習参考教材	9	101.1	101.1	101.1	101.1	0.0	0.0
補習教育	40	95.6	99.0	96.0	96.0	0.0	△3.0
教養娯楽	1047	101.9	101.6	102.1	102.1	0.0	0.6
教養娯楽用耐久財	89	95.9	97.5	97.3	96.4	△0.9	△1.1
教養娯楽用品	221	99.2	101.7	96.5	98.9	2.4	△2.8
書籍・他の印刷物	141	101.4	101.3	101.6	101.9	0.3	0.6
教養娯楽サービス	596	103.9	102.2	105.1	104.3	△0.8	2.1
諸雑費	713	100.5	100.1	101.2	101.4	0.1	1.3
理美容サービス	127	100.2	100.1	100.5	100.7	0.2	0.6
理美容用品	166	100.1	99.4	99.1	99.6	0.5	0.2
身の回り用品	53	92.0	92.7	91.8	91.8	0.0	△0.9
たばこ	75	105.4	102.8	111.6	111.6	0.0	8.6
他の諸雑費	292	101.3	101.1	101.8	101.8	0.0	0.7
生鮮食品	368	106.5	120.6	101.5	109.1	7.5	△9.6
生鮮魚介	116	114.8	129.6	113.1	123.1	8.8	△5.1
生鮮野菜	166	100.9	117.7	90.9	94.9	4.4	△19.4
生鮮果物	86	106.2	114.2	106.2	117.7	10.8	3.1
生鮮食品を除く総合	9632	100.8	100.4	101.0	101.1	0.1	0.7
生鮮食品を除く食料	2209	103.0	102.8	102.8	102.7	△0.1	△0.2
持家の帰属家賃を除く総合	8738	101.4	101.6	101.5	101.9	0.4	0.3
持家の帰属家賃を除く住居	832	99.7	99.7	100.4	100.7	0.3	0.9
持家の帰属家賃を除く家賃	440	98.6	98.6	98.7	98.6	△0.1	0.0
持家の帰属家賃及び生鮮食品を除く総合	8370	101.2	100.7	101.5	101.6	0.1	0.8
エネルギー	773	103.7	100.3	105.9	106.3	0.4	6.0
食料(酒類を除く)及びエネルギーを除く総合	6793	99.7	99.7	99.8	99.9	0.1	0.3
教育関係費	261	101.4	102.0	101.4	101.8	0.3	△0.3
教養娯楽関係費	1073	101.4	100.7	101.5	101.4	△0.1	0.7
情報通信関係費	553	94.9	95.9	93.9	93.9	△0.1	△2.1
生鮮食品及びエネルギーを除く総合	8858	100.5	100.4	100.6	100.6	0.0	0.2

高知市消費者物価指数

(平成27年=100)

		総合	食料	住居	光熱・水道	家具・家事用品	被服及び履物	保健医療	交通・通信	教育	教養娯楽	諸雑費	生鮮食品を除く総合	生鮮食品及びエネルギーを除く総合	食料(酒類を除く)及びエネルギーを除く総合	
指	平成22年平均	96.4	92.3	101.2	89.3	99.7	96.0	100.2	96.0	99.8	103.0	91.9	97.0	-	99.1	
	23	96.1	92.3	100.6	91.1	94.5	96.4	100.2	97.1	97.6	98.1	95.2	96.6	-	98.0	
	24	96.0	92.8	100.0	92.9	95.2	95.9	99.2	97.3	97.8	97.0	94.6	96.5	-	97.5	
	25	96.2	92.6	99.5	95.3	93.9	94.6	98.5	98.9	97.9	95.9	96.0	96.7	-	97.2	
	26	98.9	96.4	100.2	101.2	98.5	96.4	99.2	101.2	99.2	98.7	99.5	99.2	-	99.1	
	27	100.0	100.0	100.0	100.0	100.0	100.0	100.0	100.0	100.0	100.0	100.0	100.0	100.0	100.0	100.0
	28	99.9	101.8	99.7	96.3	99.0	102.1	100.6	97.0	100.1	100.9	100.1	99.7	100.4	100.1	
	29	100.5	102.9	99.2	99.0	101.6	102.3	101.7	97.5	100.3	101.3	100.2	100.4	100.6	100.0	
	30	101.0	103.5	98.7	103.2	98.4	101.2	102.8	98.7	99.9	101.9	100.5	100.8	100.5	99.7	
	数	平成30.	1	101.1	105.4	98.7	100.4	101.2	99.6	101.6	98.1	100.5	101.6	100.1	100.4	100.4
		2	101.1	105.1	98.7	100.8	98.9	98.5	101.9	98.6	100.5	102.0	100.2	100.5	100.4	99.5
		3	100.8	103.6	98.6	101.1	98.2	98.9	102.3	98.9	99.5	101.9	100.4	100.5	100.4	99.6
		4	100.7	102.4	98.6	102.5	100.0	102.6	102.5	98.5	99.4	101.6	100.0	100.8	100.7	99.8
		5	100.7	102.7	98.5	103.3	99.6	102.7	102.7	98.5	99.7	101.2	100.3	100.8	100.6	99.7
		6	100.6	102.5	98.7	103.6	97.6	102.5	102.7	98.5	99.7	100.9	100.2	100.7	100.4	99.5
		7	100.7	102.9	98.5	103.7	97.5	100.0	102.3	99.0	99.7	101.1	100.3	100.6	100.3	99.4
		8	101.0	103.6	98.5	103.9	97.1	96.5	103.1	99.2	99.7	103.1	100.4	100.7	100.4	99.6
		9	101.2	104.2	98.7	104.2	95.6	103.4	103.5	98.6	100.1	102.1	100.4	100.9	100.6	99.7
		10	101.5	103.8	98.5	104.9	97.6	105.2	103.3	99.0	100.1	102.9	101.4	101.1	100.6	100.1
		11	101.4	103.3	98.7	105.4	98.7	104.8	103.6	99.2	100.1	102.3	101.5	101.3	100.8	100.1
		12	101.0	102.6	99.0	105.4	99.2	99.5	103.7	98.5	100.1	102.1	101.2	101.0	100.6	99.8
		平成31.	1	101.4	103.6	99.0	105.9	98.1	101.0	103.7	98.8	100.1	102.1	101.4	100.6	99.9
前 月 比 (%)	平成30.	1	0.0	0.9	0.0	0.4	0.2	△2.9	△0.6	△0.6	0.0	△0.6	△0.2	△0.4	△0.4	△0.5
		2	0.0	△0.2	△0.1	0.4	△2.3	△1.1	0.2	0.5	0.0	0.4	0.1	0.1	0.0	△0.1
		3	△0.3	△1.5	△0.1	0.3	△0.7	0.4	0.4	0.3	△1.0	△0.1	0.2	0.0	0.0	0.0
		4	△0.1	△1.1	0.0	1.4	1.9	3.7	0.2	△0.4	△0.1	△0.3	△0.4	0.3	0.3	0.3
		5	0.1	0.2	△0.1	0.8	△0.4	0.0	0.2	△0.1	0.3	△0.4	0.3	△0.1	△0.1	△0.1
		6	△0.1	△0.2	0.2	0.3	△2.1	△0.2	0.0	0.1	0.0	△0.3	△0.1	0.0	△0.2	△0.2
		7	0.0	0.3	△0.2	0.1	△0.1	△2.4	△0.5	0.5	0.0	0.2	0.0	△0.1	△0.1	△0.1
		8	0.3	0.7	0.0	0.2	△0.5	△3.5	0.8	0.3	0.0	2.0	0.1	0.1	0.1	0.2
		9	0.2	0.5	0.2	0.3	△1.5	7.2	0.5	△0.7	0.4	△1.0	△0.1	0.2	0.1	0.1
		10	0.3	△0.4	△0.1	0.6	2.0	1.8	△0.3	0.5	0.0	0.8	1.1	0.2	0.1	0.4
		11	△0.1	△0.5	0.2	0.5	1.1	△0.4	0.3	0.1	0.0	△0.6	0.1	0.2	0.1	0.0
		12	△0.4	△0.6	0.3	0.1	0.6	△5.1	0.1	△0.7	0.0	△0.1	△0.3	△0.3	△0.2	△0.2
		平成31.	1	0.3	1.0	0.0	0.4	△1.1	1.5	0.0	0.3	0.0	0.1	0.1	0.0	0.1
前 年 同 月 比 (%)	平成30.	1	0.8	2.2	△0.9	4.1	△1.1	△0.8	1.1	0.6	0.5	1.0	0.0	0.5	0.0	△0.2
		2	1.1	2.7	△0.9	4.0	△4.6	△0.5	1.6	1.6	0.5	1.4	0.4	0.6	0.1	△0.2
		3	0.7	1.2	△0.8	3.6	△3.5	△2.5	1.7	2.4	△0.5	0.6	0.5	0.5	0.1	△0.1
		4	0.3	0.1	△0.8	4.2	△2.0	△1.3	1.1	1.4	△0.5	0.6	△0.2	0.5	0.2	△0.2
		5	0.2	0.0	△0.8	3.7	△0.2	△1.0	1.5	1.1	△0.8	△0.4	0.0	0.3	0.0	△0.2
		6	0.2	0.1	△0.7	3.6	△3.1	△1.1	1.7	0.8	△0.8	0.3	0.0	0.3	△0.2	△0.5
		7	0.5	0.9	△0.5	3.9	△2.3	△0.6	0.7	0.9	△0.8	0.3	0.1	0.3	△0.2	△0.4
		8	0.5	0.9	△0.3	4.0	△4.0	△2.6	0.0	1.5	△0.8	0.9	0.1	0.2	△0.3	△0.3
		9	0.5	1.1	△0.2	4.2	△6.6	△0.7	0.6	1.4	△0.4	0.6	0.0	0.4	△0.2	△0.4
		10	0.6	0.3	△0.6	4.9	△4.2	0.4	0.6	1.7	△0.4	1.1	1.3	0.3	△0.3	△0.2
		11	0.3	△0.8	△0.3	5.5	△4.4	0.8	1.0	1.5	△0.4	0.2	1.2	0.4	△0.3	△0.3
		12	△0.1	△1.8	0.3	5.4	△1.8	△3.0	1.4	△0.2	△0.4	0.0	0.9	0.3	△0.2	△0.3
		平成31.	1	0.2	△1.7	0.3	5.5	△3.0	1.4	0.7	△0.4	0.6	1.3	0.7	0.2	0.3

高知市消費者物価指数年平均

(平成27年=100)

年	総合	前年比 (%)	食料	住居	光熱 水道	家具 ・ 家事用品	被服及び 履物	保健医療	交通 ・ 通信	教育	教養娯楽	諸雑費	生鮮食品 を除く 総合	生鮮食品及び エネルギー	食料(酒類を 除く)及びエネルギー
														を 除く 総合	を 除く 総合
昭和 45	32.2	-	28.7	33.3	30.4	79.8	29.1	40.2	38.5	15.9	41.6	30.0	32.5	-	-
46	34.5	7.2	30.8	34.3	31.8	84.1	32.2	41.0	40.9	17.5	45.8	31.7	34.9	-	-
47	36.5	5.5	32.3	38.3	32.0	86.1	34.1	44.6	43.4	18.7	47.8	33.9	36.9	-	-
48	40.9	12.3	36.7	41.9	32.9	97.8	42.1	44.0	46.9	20.5	53.2	35.8	41.4	-	-
49	49.8	21.8	45.8	47.4	42.0	126.7	50.9	47.6	56.3	24.3	65.2	41.0	50.5	-	-
50	55.6	11.7	52.0	50.4	46.7	132.7	54.0	54.7	62.9	31.1	74.9	46.1	56.3	-	-
51	60.9	9.4	56.7	56.1	51.4	135.2	60.3	58.4	69.0	35.5	79.3	54.0	61.4	-	-
52	66.4	9.0	60.6	63.3	55.9	142.2	66.6	61.6	79.6	40.9	84.2	57.8	67.1	-	-
53	69.3	4.4	62.2	70.6	55.4	143.9	70.8	67.2	80.3	45.6	87.3	59.2	70.6	-	-
54	71.6	3.3	63.5	72.5	56.9	147.8	75.2	68.1	85.8	48.1	88.8	60.7	73.0	-	-
55	77.3	7.8	68.5	76.0	76.7	161.4	78.5	69.0	91.7	50.7	95.3	66.7	78.2	-	-
56	80.2	3.9	71.0	78.7	80.7	171.8	82.1	71.4	94.1	53.2	99.7	69.2	81.4	-	-
57	82.6	2.9	71.9	80.6	84.5	169.5	87.3	73.7	99.2	57.1	101.8	70.9	84.0	-	-
58	83.4	0.9	73.4	81.8	84.2	171.8	83.2	74.4	98.7	59.9	104.4	73.5	84.8	-	-
59	85.2	2.2	75.3	83.3	83.6	179.4	84.8	76.7	99.5	61.8	106.4	75.4	86.6	-	-
60	87.2	2.4	77.3	85.2	84.1	180.5	88.2	81.4	100.7	63.7	108.6	76.4	88.4	-	-
61	87.6	0.4	77.5	86.1	81.6	179.8	88.8	82.9	100.4	65.2	110.1	77.5	88.9	-	-
62	87.4	-0.2	77.0	88.0	77.3	177.1	88.1	84.5	100.4	65.7	110.6	78.1	88.9	-	-
63	88.1	0.8	78.4	89.1	75.9	176.5	89.2	84.4	100.2	66.8	110.9	78.2	89.2	-	-
平成 元	89.9	2.1	80.1	90.4	75.6	178.1	94.9	85.6	101.6	68.8	112.4	78.2	91.2	-	-
2	92.9	3.3	84.9	92.6	75.9	176.9	98.6	85.9	102.2	71.1	115.9	79.6	93.0	-	-
3	95.4	2.7	88.6	93.3	77.2	174.9	103.9	85.6	103.1	74.5	119.1	81.1	95.3	-	-
4	95.8	0.4	88.3	93.2	77.0	175.3	105.0	87.7	101.4	78.1	122.8	82.4	96.2	-	-
5	96.3	0.6	89.1	93.6	77.2	167.9	104.4	88.8	102.1	81.3	124.6	83.7	96.7	-	-
6	97.0	0.7	89.8	95.1	77.2	162.7	106.2	88.0	101.9	83.6	124.2	85.7	97.5	-	-
7	97.1	0.1	89.4	96.3	79.0	158.3	106.2	87.5	102.1	86.5	123.2	86.0	97.5	-	-
8	97.4	0.3	89.0	97.4	78.5	158.5	108.8	88.9	101.8	88.9	121.8	86.8	97.8	-	-
9	98.9	1.6	90.7	98.2	82.5	156.7	110.5	93.2	102.2	91.3	123.6	87.4	99.3	-	-
10	100.1	1.2	92.8	99.6	81.0	152.8	114.4	100.0	99.4	93.3	123.6	87.9	99.9	-	-
11	100.3	0.2	92.9	100.9	80.1	148.5	115.3	99.5	98.5	95.4	123.3	88.6	100.4	-	-
12	99.4	-0.9	90.7	101.1	81.4	145.0	111.8	98.3	99.1	97.4	123.1	88.3	100.2	-	-
13	98.6	-0.8	90.4	100.8	82.2	140.5	106.6	100.0	99.1	99.2	118.0	88.5	99.3	-	-
14	97.6	-1.0	90.3	100.2	83.0	130.5	103.8	98.7	97.6	100.6	114.3	89.4	98.4	-	-
15	97.2	-0.4	90.1	100.2	82.7	124.9	99.9	102.2	97.5	102.2	111.9	89.3	97.9	-	-
16	97.3	0.1	91.1	100.7	82.8	118.0	100.0	102.5	97.6	103.4	109.5	89.9	97.6	-	-
17	96.9	-0.4	90.0	101.3	83.8	113.5	98.4	102.2	98.1	105.0	109.0	89.1	97.4	-	101.6
18	96.6	-0.3	89.4	100.3	87.1	113.4	95.5	102.2	97.8	107.1	107.6	89.5	97.2	-	100.7
19	96.6	0.0	88.6	101.2	88.2	111.3	97.2	101.8	97.8	108.4	106.4	90.4	97.3	-	100.7
20	98.0	1.4	91.5	100.7	91.8	110.8	97.4	101.0	100.1	109.1	107.0	90.8	98.8	-	100.7
21	97.0	-1.0	93.6	100.1	89.7	107.4	97.0	100.1	94.8	109.6	103.9	90.3	97.6	-	99.8
22	96.4	-0.6	92.3	101.2	89.3	99.7	96.0	100.2	96.0	99.8	103.0	91.9	97.0	-	99.1
23	96.1	-0.4	92.3	100.6	91.1	94.5	96.4	100.2	97.1	97.6	98.1	95.2	96.6	-	98.0
24	96.0	0.0	92.8	100.0	92.9	95.2	95.9	99.2	97.3	97.8	97.0	94.6	96.5	-	97.5
25	96.2	0.1	92.6	99.5	95.3	93.9	94.6	98.5	98.9	97.9	95.9	96.0	96.7	-	97.2
26	98.9	2.9	96.4	100.2	101.2	98.5	96.4	99.2	101.2	99.2	98.7	99.5	99.2	-	99.1
27	100.0	1.1	100.0	100.0	100.0	100.0	100.0	100.0	100.0	100.0	100.0	100.0	100.0	100.0	100.0
28	99.9	-0.1	101.8	99.7	96.3	99.0	102.1	100.6	97.0	100.1	100.9	100.1	99.7	100.4	100.1
29	100.5	0.6	102.9	99.2	99.0	101.6	102.3	101.7	97.5	100.3	101.3	100.2	100.4	100.6	100.0
30	101.0	0.5	103.5	98.7	103.2	98.4	101.2	102.8	98.7	99.9	101.9	100.5	100.8	100.5	99.7

鉱工業生産指数の動向〈平成30年12月〉

高知県統計分析課
088-823-9783(直通)

〈概況〉

－ 生産 対前月比 2.9%減 －

平成30年12月の高知県鉱工業生産指数(季節調整済指数)は、鉱工業総合で95.0と前月に比べ2.9%減となりました。

(平成22年=100)

業 種	季節調整済指数		原指数	
	指 数	増減率(前月比)%	指 数	増減率(前年同月比)%
鉱 工 業 総 合	95.0	△2.9	100.3	5.4
製 造 工 業 総 合	97.1	0.3	99.9	5.5
鉄 鋼 業	113.7	2.2	112.2	13.9
機 械・電 気 機 械 工 業	68.6	12.6	56.7	20.0
窯 業・土 石 製 品 工 業	79.6	△7.0	88.7	△14.6
化 学 工 業	81.7	7.1	87.0	22.0
パ ル プ・紙・紙 加 工 品 工 業	96.0	4.2	91.0	△0.9
織 維 工 業	146.0	△12.9	142.0	△2.4
木 材・木 製 品 工 業	109.1	△9.7	114.3	0.0
食 料 品 工 業	118.1	△16.2	161.0	4.3
そ の 他 の 工 業	150.0	13.3	130.4	4.4
鉱 業	114.5	6.5	112.9	1.6

高知県の鉱工業生産指数

年 月	業 種	鉱工業総合					
		製造工業総合	鉄鋼業	機械・電気機械工業	窯業・土石製品工業	化学工業	
ウ エ イ ト		10,000.0	9,710.1	409.6	3,555.5	625.0	320.4
年 平 均	平成 25 年	96.1	95.7	95.5	74.6	106.5	92.4
	26	97.8	97.5	100.6	74.6	110.0	93.3
	27	95.9	95.5	93.4	72.4	104.3	84.0
	28	94.1	93.9	88.7	61.1	98.7	71.9
	29	100.5	100.4	94.4	74.7	98.8	68.8
原 指 数	平成29年 12 月	95.2	94.7	98.5	47.2	103.8	71.3
	平成30年 1	92.6	92.3	99.9	75.5	102.5	66.2
	2	98.4	98.4	105.3	75.6	92.1	74.5
	3	105.5	105.5	114.3	65.7	103.5	87.7
	4	95.3	95.2	109.6	49.3	94.7	95.3
	5	94.2	93.7	98.7	61.1	90.1	76.4
	6	94.1	93.7	103.5	53.5	87.9	82.6
	7	93.0	93.0	105.4	53.4	84.1	69.7
	8	99.0	99.2	101.2	72.0	74.4	74.1
	9	85.6	84.9	103.7	49.8	75.5	70.0
	10	93.9	93.4	114.6	56.0	93.3	84.8
	11	104.3	103.9	111.8	73.8	95.7	74.6
	対前年同月比	5.4	5.5	13.9	20.0	△ 14.6	22.0
季 節 調 整 済	平成29年 12 月	90.2	92.1	99.9	57.2	93.1	67.0
	平成30年 1	95.8	94.9	108.8	75.7	99.1	56.2
	2	97.9	98.7	108.9	80.2	84.0	63.9
	3	95.9	97.7	107.6	67.5	100.0	65.3
	4	99.0	98.4	104.4	64.1	106.4	114.1
	5	97.4	94.9	101.5	60.1	101.4	75.2
	6	94.0	95.3	104.6	54.1	99.0	94.7
	7	94.9	94.2	107.2	51.2	91.5	91.3
	8	100.5	103.1	103.4	68.7	81.6	89.7
	9	89.3	89.8	103.9	46.2	75.0	83.5
	10	99.9	94.4	110.8	53.5	83.2	82.4
	11	97.8	96.8	111.3	60.9	85.6	76.3
	対前月比	△ 2.9	0.3	2.2	12.6	△ 7.0	7.1

※平成29年1月以降の季節指数は、暫定値として前年同月値を使用しています。

鉱工業生産指数の推移（季節調整済）
（平成22年=100）

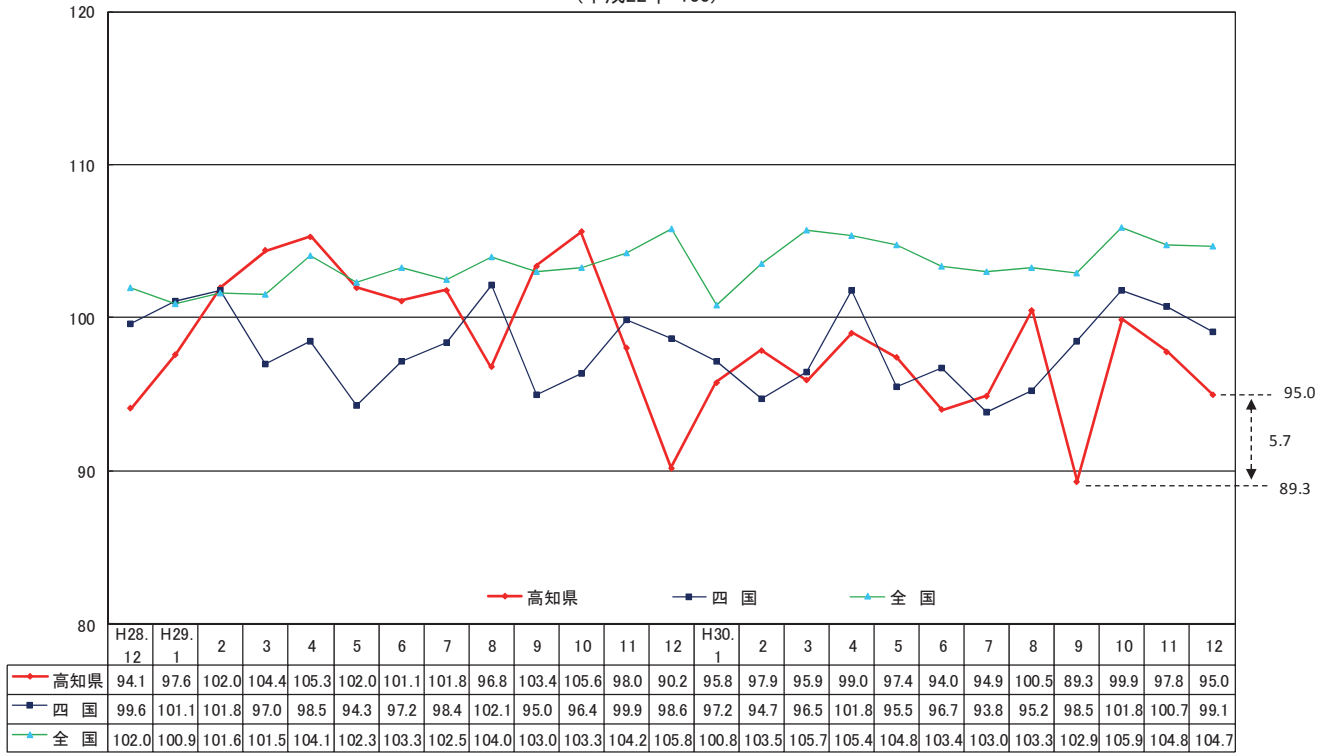

※全国値は、平成27年を100とする平成27年基準に移行し、全期間のデータが更新されました。四国値は年間補正により平成29年1月以降のデータが更新されました。

資料出所 四国：四国経済産業局・全国：経済産業省

（平成22年=100）

パルプ・紙・紙加工品工業	繊維工業	木材・木製品工業	食料品工業	その他の工業	鉱業
1,314.7	328.8	420.7	2,223.7	511.7	289.9
93.9	142.5	102.4	112.2	128.7	109.5
89.7	134.6	113.8	115.2	147.1	110.1
90.2	125.0	114.3	117.8	136.3	107.9
91.1	144.0	105.7	130.2	141.2	102.2
93.2	143.4	114.8	135.1	134.7	103.3
91.9	145.6	114.3	154.4	124.8	111.1
84.9	135.3	108.6	111.6	100.8	104.7
90.9	141.7	108.6	135.0	99.2	98.1
104.7	153.9	120.0	154.7	133.5	107.9
97.6	156.4	120.0	144.6	123.6	99.1
96.3	142.7	120.0	130.1	114.1	109.3
96.4	161.6	120.0	134.9	127.8	109.8
93.5	161.3	114.3	136.5	131.1	94.9
85.0	153.4	108.6	134.7	172.2	92.3
83.8	160.2	102.9	119.2	125.0	108.5
102.9	154.7	120.0	122.6	129.7	109.9
93.7	165.7	125.7	145.5	123.1	115.4
91.0	142.0	114.3	161.0	130.4	112.9
△ 0.9	△ 2.4	0.0	4.3	4.4	1.6
96.9	149.6	109.1	113.3	143.6	112.7
87.8	145.7	109.3	114.8	118.9	109.2
91.6	147.8	105.8	130.5	106.7	103.1
97.3	150.4	115.1	132.8	114.4	104.7
93.9	160.0	114.5	138.6	119.7	105.7
92.4	145.9	121.5	137.6	111.6	107.3
94.7	145.7	117.3	143.6	116.7	104.4
94.4	153.2	117.2	142.8	118.4	99.1
92.0	151.2	121.7	148.4	187.0	93.0
90.0	157.1	111.3	144.7	130.2	104.5
99.6	155.3	119.3	143.7	123.4	114.6
92.1	167.7	120.8	140.9	132.4	107.5
96.0	146.0	109.1	118.1	150.0	114.5
4.2	△ 12.9	△ 9.7	△ 16.2	13.3	6.5

製造工業総合及び3分類平均

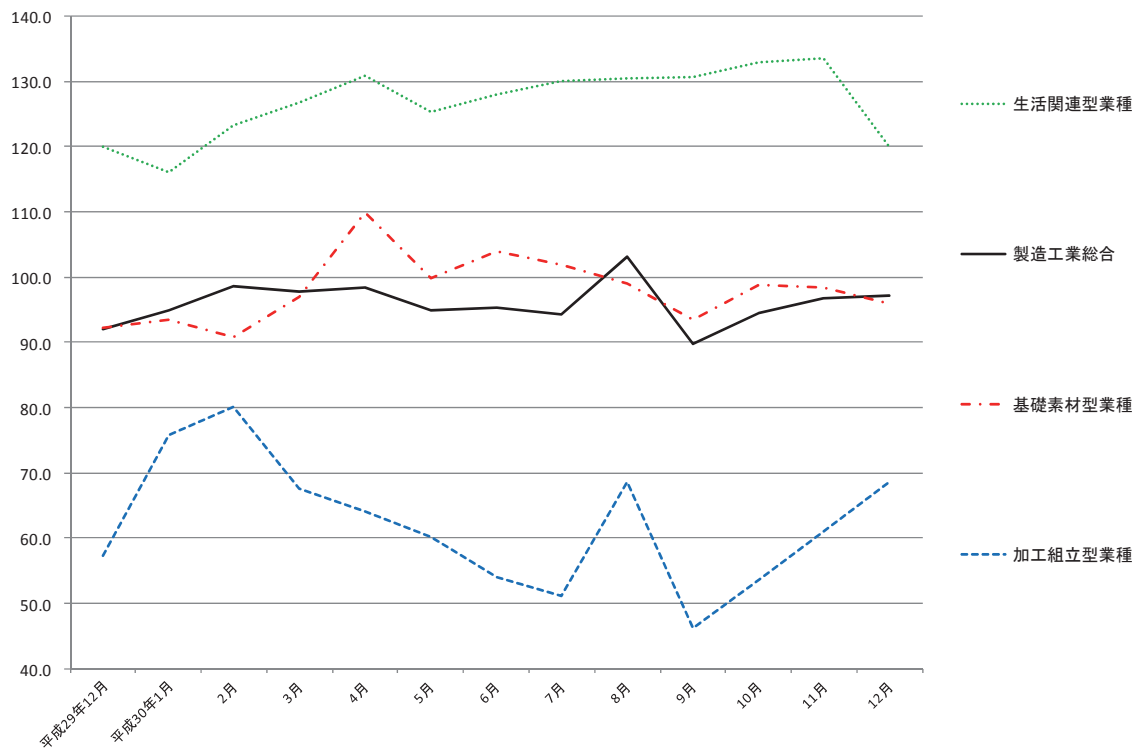

加工組立型業種

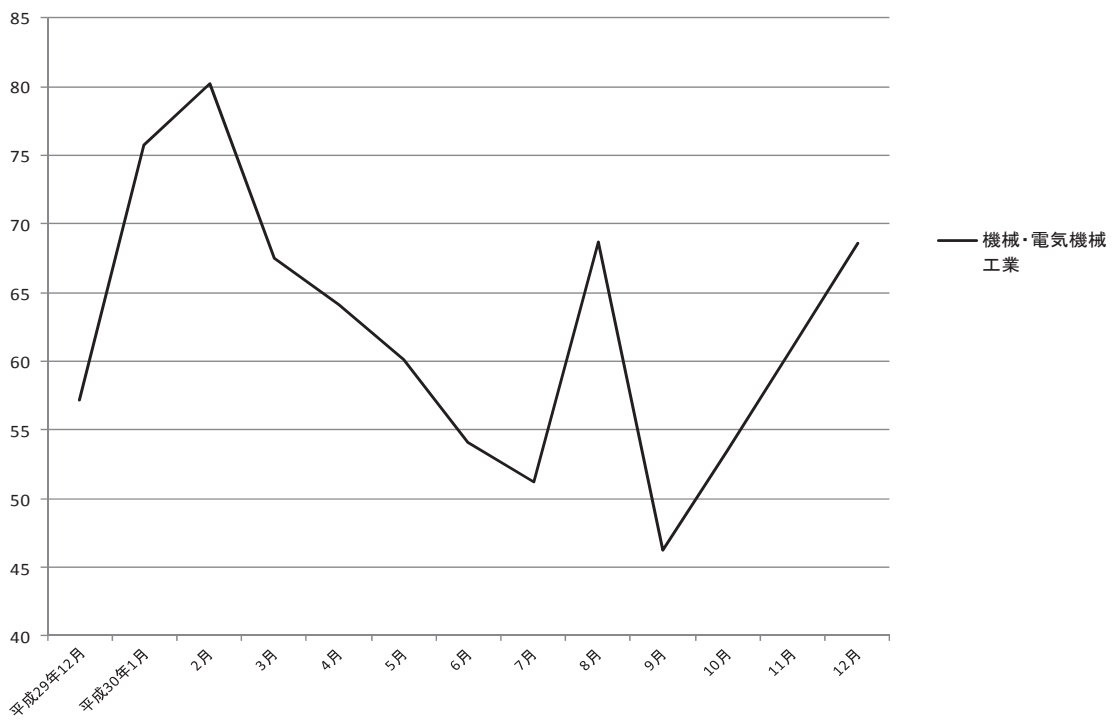

基礎素材型業種

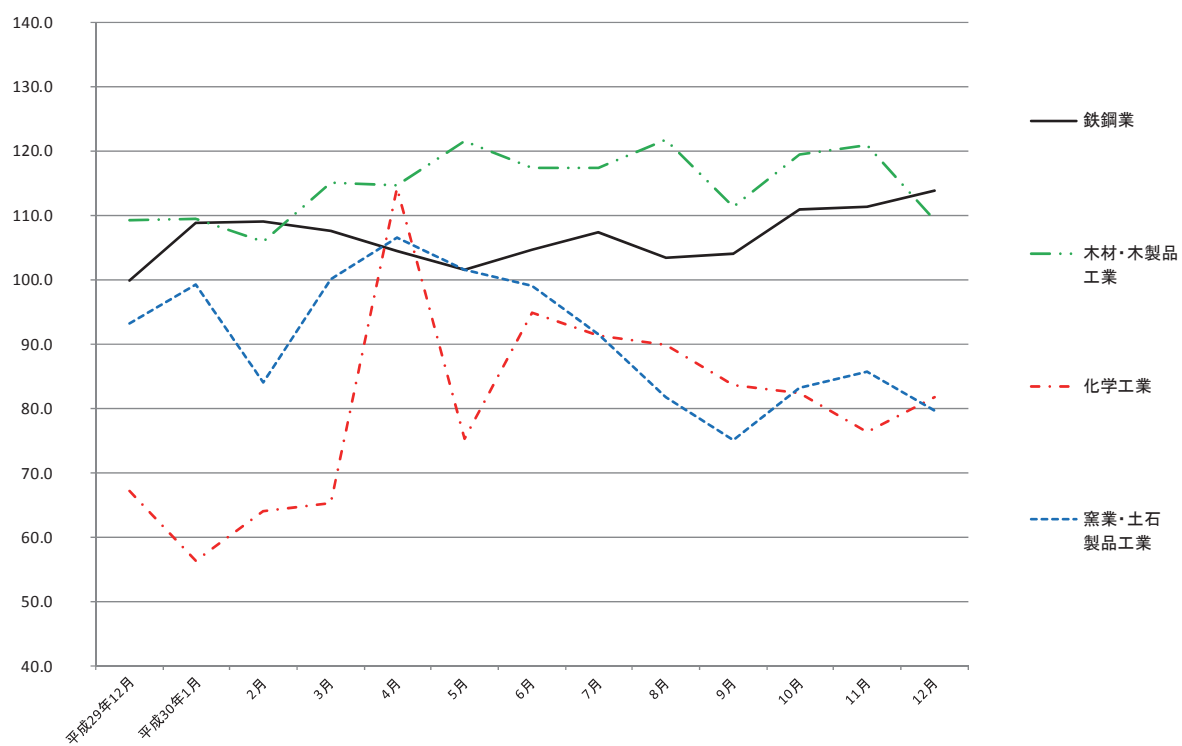

生活関連型業種

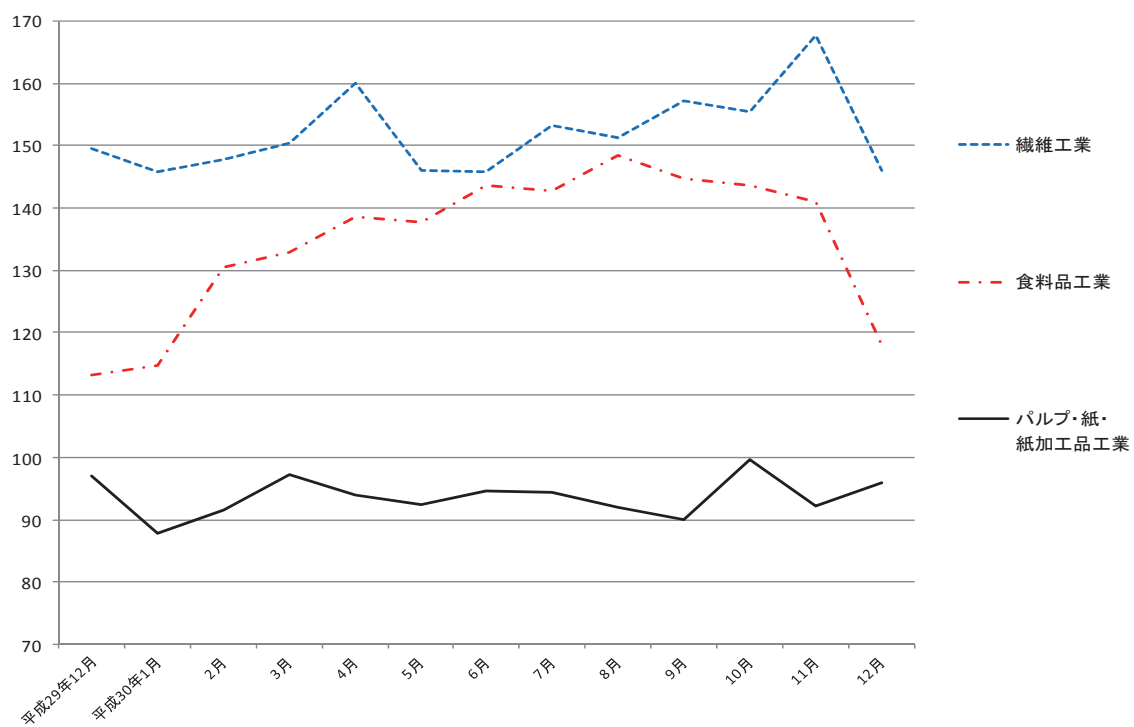

毎月勤労統計調査地方調査 <平成30年12月分>

高知県統計分析課
823-9783

平成30年12月

《事業所規模 5人以上》

1. 賃金の動き(1表参照)

		対前月比(差)	対前年同月比(差)
現金給与総額	464,235 円	94.1 %	△ 13.2 %
きまって支給する給与	224,530 円	△ 1.1 %	△ 9.2 %
特別に支払われた給与	239,705 円	227,596 円	△ 47,902 円

2. 労働時間の動き(2表参照)

		対前月比(差)	対前年同月比(差)
出勤日数	19.1 日	△ 0.7 日	△ 0.1 日
総実労働時間	144.4 時間	△ 3.2 %	△ 2.7 %
所定外労働時間	9.5 時間	2.2 %	△ 9.5 %

3. 雇用の動き(3表参照)

常用労働者数	229,922 人	0.9 %	2.4 %
パート労働者比率	28.8 %	0.8 pt	3.9 pt
労働異動率			
入職率	2.03 %		0.72 pt
離職率	1.03 %		0.18 pt

利用上の注意

- 平成29年1月分より、指数は、平成27年平均を100とする平成27年基準となりました。これに伴い、平成29年1月分以降と比較できるように、平成28年12月分までの指数を平成27年平均が100となるように改定しました。
平成28年12月分までの増減率は、平成22年基準指数で計算したものです。したがって、改定後の指数で計算した場合と必ずしも一致しません。
- 「-」は該当データのないものを示し、「x」は標本数が寡少につき秘匿のため公表できないもの。「0」は集計単位未満のデータ量を示します。
- 「鉱業、採石業、砂利採取業」については、調査事業所数が少ないので公表しませんが、調査産業計には含まれます。
- 対前年同月増減率は指数により作成しています。実数で計算した場合に必ずしも一致しません。
- 平成22年1月分から日本標準産業分類（平成19年11月改定）に基づき表章しています。平成21年以前の結果との接続については、厚生労働省のWebページ（<http://www.mhlw.go.jp/toukei/list/dl/maikin-hyosyo.pdf>）を参照ください。
- 常用労働者とは、
①期間を定めずに雇われている者
②1か月以上の期間を定めて雇われている者のいずれかに該当する者をいいます。
- パートタイム労働者とは、常用労働者のうち、
①1日の所定労働時間が一般の労働者より短い者
②1日の所定労働時間が一般の労働者と同じで1週の所定労働日数が一般の労働者より短い者のいずれかに該当する労働者のことです。また、一般労働者とは、常用労働者のうち、パートタイム労働者でない労働者です。
- 入職（離職）率とは、前月末労働者数に対する月間の入職（離職）者の割合（%）です。なお、入職（離職）者には、同一企業内での事業所間の異動者を含みます。
- 調査対象事業所のうち第一種事業所（事業所規模30人以上）の抽出方法は、従来の2～3年に一度行う総入れ替え方式から、毎年1月分調査時に行う部分入れ替え方式に平成30年から変更となりました。賃金、労働時間指数とその増減率は、総入れ替え方式のときに行っていた過去に遡った改定は実施しません。常用雇用指数とその増減率は、労働者数推計のベンチマークを平成30年1月分確報で更新したことに伴い、平成30年1月分発表時に過去に遡って改定しました。

<給与の構成について>

①現金給与総額				
②きまって支給する給与		⑤特別に支払われた給与		
		③所定内給与	④超過労働給与	
①=②+⑤	②=③+④	③	④	⑤

* ①現金給与総額は、社会保険料や所得税等を控除する前の総支給額です。

* ③所定内給与とは、基本給、業績手当、職務手当等のことです。

* ④超過労働給与とは、残業手当や深夜勤務手当等のことです。

* ⑤特別に支払われた給与とは、賞与（いわゆるボーナス）、ベースアップの差額追給等のことです。

《事業所規模 5人以上》

（1表）月間現金給与額

（単位：円、％）

産 業	現金給与総額			きまって支給する給与			所定内給与			特別に支払われた給与		
	対前月 増減率	対前年同月 増減率		対前月 増減率	対前年同月 増減率		対前月 増減率	対前年同月 増減率		対前月 増減差	対前年同月 増 減 差	
全国（調査産業計・確報値）	565,767	98.4	1.5	265,171	△ 0.4	0.6	244,866	△ 0.3	0.7	300,596	281,737	10,741
高知県（調査産業計）	464,235	94.1	△ 13.2	224,530	△ 1.1	△ 9.2	209,078	△ 1.3	△ 7.8	239,705	227,596	△ 47,902
建 設 業	503,271	85.2	△ 30.1	261,363	△ 1.9	△ 26.4	225,434	△ 1.7	△ 31.2	241,908	236,508	△ 123,487
製 造 業	456,436	61.9	9.7	232,411	△ 1.2	2.9	207,439	△ 0.8	0.9	224,025	177,266	33,940
電気・ガス・熱供給・水道業	1,044,548	66.3	△ 5.9	454,910	0.5	5.9	367,767	△ 6.2	△ 1.8	589,638	414,407	△ 91,206
情 報 通 信 業	722,892	137.3	△ 14.5	304,921	0.3	△ 21.1	276,771	1.0	△ 20.3	417,971	417,351	△ 40,714
運 輸 業 ， 郵 便 業	443,199	60.7	6.1	245,342	2.4	△ 5.4	201,351	0.1	△ 8.0	197,857	161,799	39,346
卸 売 業 ， 小 売 業	315,511	62.5	△ 25.0	188,516	△ 0.6	△ 5.9	181,676	△ 0.8	0.3	126,995	122,534	△ 93,444
金 融 業 ， 保 険 業	791,471	145.6	8.6	321,596	△ 0.1	5.9	303,082	0.6	5.6	469,875	469,460	44,469
不動産業，物品賃貸業	345,164	92.6	△ 23.1	178,778	△ 0.2	△ 11.8	170,323	0.0	△ 10.1	166,386	166,386	△ 79,915
学術研究，専門・技術サービス業	652,067	145.2	△ 23.9	269,348	1.3	△ 9.8	250,391	2.1	△ 10.9	382,719	382,669	△ 176,358
宿泊業，飲食サービス業	128,030	31.4	△ 6.4	96,519	0.5	△ 9.2	90,620	0.1	△ 9.7	31,511	30,134	1,090
生活関連サービス業，娯楽業	288,181	21.2	27.0	208,643	0.2	19.5	197,523	1.3	22.0	79,538	49,847	27,223
教育、学習支援業	976,279	205.3	13.8	316,915	△ 0.9	8.8	306,174	△ 0.5	9.5	659,364	659,364	93,006
医 療 ， 福 祉	548,700	114.2	△ 19.2	248,605	△ 2.6	△ 15.7	236,460	△ 2.8	△ 11.8	300,095	299,045	△ 83,907
複 合 サ ー ビ ス 業	623,636	86.4	△ 25.3	256,127	△ 0.8	△ 13.9	245,898	△ 1.4	△ 12.6	367,509	291,117	△ 169,558
サービス業（他に分類されないもの）	380,028	76.0	18.0	212,484	2.3	16.4	200,352	2.1	15.4	167,544	159,328	27,904

平成30年12月

- 注) ① 特別に支払われた給与については指数を作成していないため、実数による増減差です。
 ② 「現金給与総額」＝「きまって支給する給与」＋「特別に支払われた給与」・「きまって支給する給与」＝「所定内給与」＋「超過労働給与」
 ③ 「-」は該当データの無いものを示し、「x」は標本数が稀少につき秘匿のため公表できないもの。「0」は集計単位未満のデータ量を示す。
 ④ 全国値については、再集計値。
 再集計値：東京都の「500人以上規模事業所」について抽出調査を行い、その場合に行う必要のある統計的処理である復元を行って再集計した値。

《事業所規模 5人以上》

（2表）月間実労働時間数および出勤日数

（単位：時間、日、％）

産 業	総実労働時間			所定内労働時間			所定外労働時間			出勤日数		
	対前月 増減率	対前年同月 増減率		対前月 増減率	対前年同月 増減率		対前月 増減率	対前年同月 増減率		対前月 増減差	対前年同月 増減差	
全国（調査産業計・確報値）	140.9	△ 4.4	△ 2.2	130.0	△ 4.6	△ 2.0	10.9	△ 1.8	△ 4.3	18.3	△ 0.8	△ 0.3
高知県（調査産業計）	144.4	△ 3.2	△ 2.7	134.9	△ 3.6	△ 2.3	9.5	2.2	△ 9.5	19.1	△ 0.7	△ 0.1
建 設 業	187.8	△ 3.1	6.0	164.5	△ 3.2	0.5	23.3	△ 2.1	72.5	22.5	△ 0.9	1.0
製 造 業	168.2	△ 4.6	3.5	152.2	△ 4.6	1.1	16.0	△ 4.8	31.1	20.6	△ 0.8	△ 0.1
電気・ガス・熱供給・水道業	148.9	△ 8.4	△ 3.1	137.3	△ 6.8	△ 2.7	11.6	△ 24.2	△ 8.7	18.0	△ 1.6	△ 0.1
情 報 通 信 業	158.7	△ 4.1	1.5	144.8	△ 3.5	△ 0.3	13.9	△ 10.3	25.3	20.0	△ 0.6	△ 0.3
運 輸 業 ， 郵 便 業	183.6	5.1	1.1	149.7	2.6	△ 0.3	33.9	17.7	7.3	20.3	0.0	0.2
卸 売 業 ， 小 売 業	143.2	△ 1.2	△ 10.3	138.3	△ 1.4	△ 6.4	4.9	6.5	△ 58.8	19.7	△ 0.5	△ 0.6
金 融 業 ， 保 険 業	152.9	△ 6.8	2.1	143.7	△ 6.7	1.2	9.2	△ 7.1	19.5	18.6	△ 1.5	0.4
不動産業，物品賃貸業	124.4	△ 4.7	△ 5.9	119.9	△ 4.8	△ 5.1	4.5	△ 2.2	△ 23.7	18.0	△ 0.6	0.3
学術研究，専門・技術サービス業	152.7	△ 5.5	0.2	141.9	△ 5.5	△ 1.3	10.8	△ 6.1	25.6	19.5	△ 1.2	△ 0.2
宿泊業，飲食サービス業	96.2	0.8	△ 9.1	90.7	0.2	△ 9.7	5.5	12.2	0.0	15.7	△ 0.1	△ 1.2
生活関連サービス業，娯楽業	136.6	△ 0.3	5.4	131.9	0.8	9.2	4.7	△ 23.0	△ 46.6	20.1	0.1	1.5
教育、学習支援業	133.7	△ 13.2	△ 0.4	123.0	△ 13.4	△ 3.3	10.7	△ 10.8	52.9	16.8	△ 2.4	△ 0.8
医 療 ， 福 祉	141.6	△ 2.9	0.2	137.0	△ 3.3	2.3	4.6	9.5	△ 37.0	18.8	△ 0.7	0.4
複 合 サ ー ビ ス 業	145.8	△ 4.8	△ 9.4	138.4	△ 6.8	△ 8.6	7.4	57.4	△ 22.1	18.4	△ 1.3	△ 1.5
サービス業（他に分類されないもの）	137.3	△ 4.5	3.9	129.3	△ 4.7	2.0	8.0	0.0	45.5	19.1	△ 0.8	△ 0.1

平成30年12月

- 注) ① 出勤日数については指数を作成していないので、実数による増減差です。
 ② 全国値については、再集計値。
 再集計値：東京都の「500人以上規模事業所」について抽出調査を行い、その場合に行う必要のある統計的処理である復元を行って再集計した値。

(図1) 賃金・労働時間・常用雇用指数(平成27年平均=100)の変化(事業所規模5人以上)

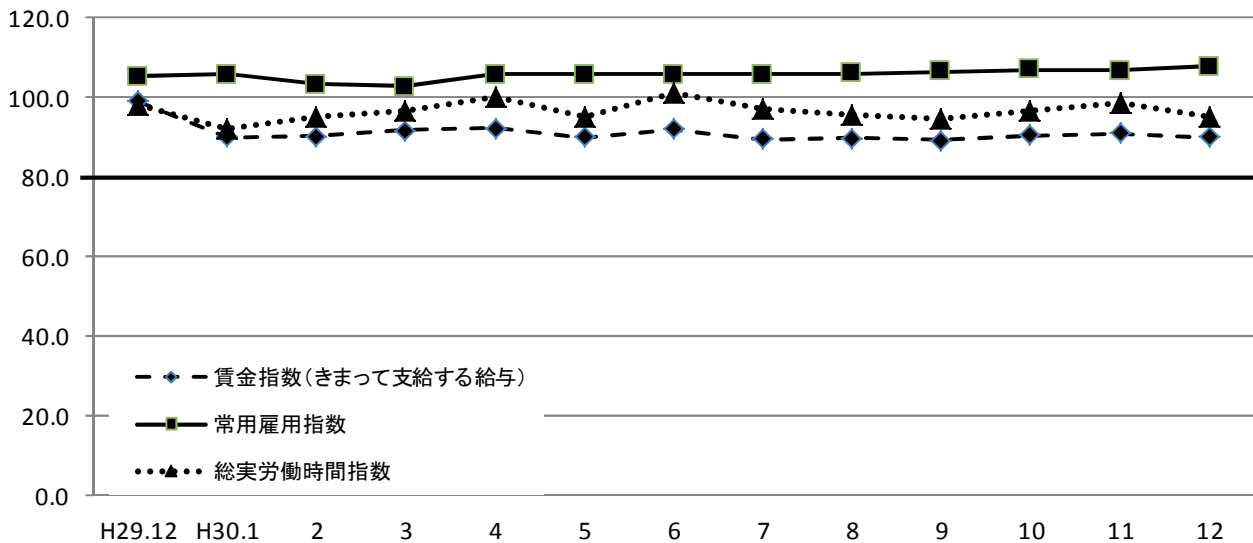

《 事業所規模 5人以上 》

(3表) 常用労働者数および労働異動率

(単位:人、%、ポイント)

産 業	本調査期間末常用労働者数			労働異動率				
	対前月 増減率	対前年同月 増 減 率	パートタイム 労働者比率	入職率	対前年同月 増 減 差	離職率	対前年同月 増 減 差	
全国(調査産業計・確報値)	50,315,445	0.3	0.8	31.4	1.60	0.03	1.41	△ 0.11
高知県(調査産業計)	229,922	0.9	2.4	28.8	2.03	0.72	1.03	0.18
建設業	14,614	0.2	△ 3.8	2.9	0.50	0.49	0.25	△ 0.15
製造業	23,689	0.5	25.4	17.5	1.50	△ 0.42	0.88	0.05
電気・ガス・熱供給・水道業	1,313	△ 0.4	33.6	0.5	0.00	0.00	0.38	0.17
情報通信業	2,686	△ 0.4	2.1	7.0	0.22	△ 0.43	0.67	0.48
運輸業, 郵便業	10,788	0.3	0.2	26.1	0.89	△ 1.33	0.56	△ 1.12
卸売業, 小売業	45,377	1.8	1.0	39.1	2.91	1.57	1.15	0.13
金融業, 保険業	5,462	0.1	△ 1.3	5.5	0.70	0.33	0.60	0.04
不動産業, 物品賃貸業	2,049	△ 0.8	△ 32.2	52.7	1.16	△ 0.29	1.98	0.17
学術研究, 専門・技術サービス業	3,435	2.1	△ 3.8	7.7	2.08	2.05	0.00	△ 0.80
宿泊業, 飲食サービス業	24,901	5.8	8.3	84.5	7.59	2.07	1.79	0.38
生活関連サービス業, 娯楽業	8,036	△ 1.9	1.7	36.7	0.29	△ 0.42	2.22	0.20
教育, 学習支援業	15,589	△ 0.3	△ 2.1	17.8	0.25	0.25	0.58	0.58
医療, 福祉	56,363	0.4	0.9	16.7	1.19	0.75	0.80	0.03
複合サービス業	4,219	△ 1.8	△ 3.5	4.0	0.30	△ 0.83	2.09	2.09
サービス業(他に分類されないもの)	11,401	△ 2.2	△ 2.2	26.6	1.13	△ 0.28	1.79	1.25

注) ① 労働異動率については指数を作成していないので、実数による増減差です。

平成30年12月

② 全国値については、再集計値。

再集計値: 東京都の「500人以上規模事業所」について抽出調査を行い、その場合に行う必要のある統計的処理である復元を行って再集計した値。

《 事業所規模 5人以上 》

（4表） 産業別・就業形態別常用労働者数、月間給与額、労働時間数等

（単位：人、円、日、時間）

就業形態	産業	本調査期間末 労働者数	現金給与 総額	きまって 支給する 給与		特別に 支払われた 給与	出 勤 数	総 実 労働時間	所 定 内 労働時間	所 定 外 労働時間	
				所定内 給与	超過労働 給与						
一般労働者	調査産業計	163,591	609,383	278,836	258,386	20,450	330,547	20.4	166.4	154.0	12.4
	製造業	19,541	527,912	259,269	229,957	29,312	268,643	21.3	179.6	160.9	18.7
	卸売業，小売業	27,653	447,315	248,740	238,897	9,843	198,575	21.1	169.2	162.3	6.9
	医療，福祉	46,941	629,811	275,137	261,094	14,043	354,674	19.5	151.9	146.7	5.2
パートタイム 労働者	調査産業計	66,331	100,297	88,365	85,443	2,922	11,932	15.6	89.2	87.0	2.2
	製造業	4,148	117,968	105,226	100,805	4,421	12,742	17.4	114.4	111.2	3.2
	卸売業，小売業	17,724	104,531	92,115	90,082	2,033	12,416	17.4	101.6	99.9	1.7
	医療，福祉	9,422	145,349	116,666	113,958	2,708	28,683	15.2	90.2	88.4	1.8

平成30年12月

統計表: 事業所規模 5人以上

賃金指数(現金給与総額)

区分	調査産業計		建設業		製造業		電気・ガス・熱供給・水道業		情報通信業		運輸業,郵便業		卸売業,小売業		金融業,保険業	
	名目	実質	名目	実質	名目	実質	名目	実質	名目	実質	名目	実質	名目	実質	名目	実質
平成23年平均	94.4	99.0	90.7	95.1	100.7	105.6	99.2	104.0	94.8	99.4	90.6	95.0	86.8	91.0	79.5	83.3
24	93.8	98.2	84.8	88.8	101.7	106.5	93.0	97.4	77.2	80.8	90.0	94.2	81.1	84.9	80.3	84.1
25	92.6	96.9	96.3	100.7	98.0	102.5	75.3	78.8	79.7	83.4	93.9	98.2	82.0	85.8	90.1	94.2
26	95.7	97.0	105.6	107.0	99.7	101.0	93.2	94.4	86.9	88.0	96.4	97.7	83.7	84.8	89.8	91.0
27	100.0	100.0	100.0	100.0	100.0	100.0	100.0	100.0	100.0	100.0		100.0	100.0	100.0	100.0	100.0
28	98.1	98.2	116.8	116.9	103.8	103.9	x	x	103.6	103.7	102.3	102.4	84.9	85.0	95.8	95.9
29	100.4	99.6	149.9	148.7	104.1	103.3	x	x	98.2	97.4	103.6	102.8	91.7	91.0	89.9	89.2
平成29年12月	178.3	175.5	231.2	227.6	162.5	159.9	213.7	210.3	170.7	168.0	151.5	149.1	158.0	155.5	168.8	166.1
平成30年1月	76.6	75.4	82.2	80.9	88.0	86.6	80.3	79.0	74.4	73.2	84.3	83.0	79.1	77.9	71.9	70.8
2月	75.5	74.4	83.4	82.2	87.6	86.3	82.0	80.8	73.1	72.0	82.6	81.4	77.8	76.7	70.6	69.6
3月	80.5	79.6	87.2	86.3	93.3	92.3	81.3	80.4	77.4	76.6	88.9	87.9	84.4	83.5	73.1	72.3
4月	78.9	78.1	97.6	96.6	88.3	87.4	83.7	82.9	77.2	76.4	87.1	86.2	81.2	80.4	73.9	73.2
5月	77.1	76.3	77.2	76.4	85.3	84.4	83.2	82.3	64.7	64.0	80.6	79.7	77.8	77.0	71.7	70.9
6月	130.2	128.9	111.7	110.6	141.7	140.3	178.5	176.7	125.8	124.6	106.1	105.0	106.6	105.5	171.6	169.9
7月	93.1	92.1	140.1	138.6	131.5	130.1	118.5	117.2	81.4	80.5	123.4	122.1	94.5	93.5	77.8	77.0
8月	75.8	74.8	81.9	80.8	87.9	86.7	92.3	91.0	66.5	65.6	81.1	80.0	72.1	71.1	75.7	74.7
9月	74.5	73.3	83.4	82.0	89.6	88.1	86.9	85.4	62.7	61.7	79.1	77.8	72.2	71.0	73.9	72.7
10月	76.3	74.8	84.7	83.0	101.8	99.8	90.6	88.8	63.1	61.9	82.2	80.6	73.3	71.9	74.2	72.7
11月	79.7	78.1	87.2	85.5	110.2	108.0	120.9	118.5	61.5	60.3	100.0	98.0	72.9	71.5	74.6	73.1
12月	154.7	152.4	161.6	159.2	178.3	175.7	201.0	198.0	146.0	143.8	160.7	158.3	118.5	116.7	183.3	180.6

注) 実質賃金指数算出のための消費者物価指数は「高知市の持家の帰属家賃を除く総合」指数を使用しています。

労働時間指数

区分	調査産業計		建設業		製造業		電気・ガス・熱供給・水道業		情報通信業		運輸業,郵便業		卸売業,小売業		金融業,保険業	
	総実	所定外	総実	所定外	総実	所定外	総実	所定外	総実	所定外	総実	所定外	総実	所定外	総実	所定外
平成23年平均	100.1	90.8	93.8	48.4	88.9	105.9	98.1	65.0	116.0	153.0	95.3	60.8	101.0	84.1	94.9	41.5
24	97.8	81.7	92.3	51.4	88.3	82.6	100.4	54.3	98.6	85.7	87.6	64.9	97.5	85.8	84.9	37.1
25	97.8	84.8	92.2	69.4	87.6	86.5	99.9	42.5	102.5	77.5	92.2	84.7	96.7	88.4	96.5	69.2
26	98.7	85.7	102.1	70.6	95.9	84.3	99.4	77.5	100.3	72.7	93.5	88.3	94.4	84.4	102.1	109.1
27	100.0	100.0	100.0	100.0	100.0	100.0	100.0	100.0	100.0	100.0	100.0	100.0	100.0	100.0	100.0	100.0
28	97.8	100.2	95.9	95.0	88.8	96.9	x	x	99.0	82.3	99.7	109.8	99.9	91.0	99.2	81.2
29	98.4	99.3	96.5	85.6	86.6	91.3	x	x	99.4	73.9	94.0	92.7	106.6	146.7	99.3	74.6
平成29年12月	97.9	104.0	100.6	87.7	87.8	87.8	99.2	84.7	98.0	71.6	94.9	109.3	106.3	150.6	98.7	68.1
平成30年1月	92.0	92.1	88.6	83.8	77.8	89.9	96.1	76.7	100.4	108.4	87.6	94.8	102.3	168.4	100.3	68.1
2月	95.3	88.1	97.2	90.3	89.8	103.6	96.1	92.7	99.4	109.0	91.0	88.2	102.0	126.6	93.8	51.3
3月	96.6	88.1	99.9	67.5	88.2	100.7	105.0	114.0	106.7	128.4	92.0	101.0	98.7	102.5	99.1	63.7
4月	99.9	94.1	98.9	76.6	92.8	101.4	103.7	110.7	105.1	120.6	93.9	99.7	107.5	130.4	100.9	78.8
5月	95.1	82.2	88.9	80.5	80.7	88.5	101.2	95.3	100.8	96.8	89.1	90.3	97.9	86.1	103.6	77.0
6月	101.1	89.1	99.1	91.6	99.5	110.8	105.6	90.0	102.1	89.7	92.5	96.9	105.7	97.5	106.9	81.4
7月	97.2	85.1	100.0	89.0	93.5	114.4	109.2	140.0	102.6	88.4	92.2	96.5	96.9	60.8	106.1	90.3
8月	95.4	84.2	93.1	109.7	87.1	105.8	105.1	82.7	102.6	92.3	93.1	97.9	97.3	65.8	106.3	82.3
9月	94.6	82.2	95.7	68.8	92.8	121.6	97.4	130.7	101.3	93.5	88.1	88.2	97.9	57.0	101.7	75.2
10月	96.4	84.2	98.6	67.5	92.1	119.4	110.3	110.7	101.5	103.9	90.7	95.8	97.1	59.5	99.8	82.3
11月	98.4	92.1	110.0	154.5	95.3	120.9	105.0	102.0	103.8	100.0	91.2	99.7	96.5	58.2	108.1	87.6
12月	95.3	94.1	106.6	151.3	90.9	115.1	96.1	77.3	99.5	89.7	95.9	117.3	95.4	62.0	100.8	81.4

(H27年平均=100)

不動産業、物品賃貸業		学術研究、専門・技術サービス業		宿泊業、飲食サービス業		生活関連サービス業、娯楽業		教育、学習支援業		医療、福祉		複合サービス業		サービス業(他に分類されないもの)		区分
名目	実質	名目	実質	名目	実質	名目	実質	名目	実質	名目	実質	名目	実質	名目	実質	
144.9	151.9	88.8	93.1	104.2	109.2	86.0	90.1	123.3	129.2	91.1	95.5	91.2	95.6	87.4	91.6	平成23年平均
76.5	80.1	86.2	90.3	97.8	102.4	87.0	91.1	125.8	131.7	97.4	102.0	87.9	92.0	86.9	91.0	24
96.4	100.8	88.1	92.2	113.2	118.4	84.0	87.9	101.5	106.2	93.5	97.8	102.3	107.0	94.8	99.2	25
165.2	167.4	105.4	106.8	106.4	107.8	87.9	89.1	96.8	98.1	96.6	97.9	117.4	118.9	92.5	93.7	26
100.0	100.0	100.0	100.0	100.0	100.0	100.0	100.0	100.0	100.0	100.0	100.0	100.0	100.0	100.0	100.0	27
167.4	167.6	91.4	91.5	100.8	100.9	97.7	97.8	92.4	92.5	102.5	102.6	101.7	101.8	100.0	100.1	28
135.1	134.0	92.0	91.3	100.6	99.8	91.9	91.2	97.5	96.7	99.1	98.3	117.0	116.1	97.4	96.6	29
219.0	215.6	195.6	192.5	120.4	118.5	113.4	111.6	216.7	213.3	191.1	188.1	265.8	261.6	148.1	145.8	平成29年12月
97.9	96.4	58.1	57.2	91.7	90.3	104.6	103.0	76.4	75.2	72.5	71.4	85.2	83.9	91.4	90.0	平成30年1月
91.2	89.9	59.0	58.1	90.7	89.4	103.1	101.6	79.9	78.7	68.7	67.7	86.9	85.6	94.6	93.2	2月
91.7	90.7	60.8	60.1	96.5	95.5	112.7	111.5	80.5	79.6	74.3	73.5	97.2	96.1	98.1	97.0	3月
102.3	101.3	59.3	58.7	102.9	101.9	106.9	105.8	73.2	72.5	69.9	69.2	116.0	114.9	95.3	94.4	4月
94.6	93.6	75.9	75.1	96.9	95.8	104.1	103.0	77.3	76.5	73.0	72.2	104.8	103.7	95.7	94.7	5月
166.3	164.7	116.5	115.3	105.2	104.2	132.0	130.7	199.6	197.6	128.5	127.2	196.8	194.9	157.5	155.9	6月
84.7	83.8	72.7	71.9	101.0	99.9	122.2	120.9	86.5	85.6	75.1	74.3	83.6	82.7	114.7	113.5	7月
85.1	83.9	63.6	62.7	95.9	94.6	103.9	102.5	80.6	79.5	71.0	70.0	83.1	82.0	100.0	98.6	8月
86.6	85.2	59.8	58.8	84.5	83.1	102.0	100.3	80.1	78.8	69.8	68.6	81.6	80.2	96.1	94.5	9月
87.4	85.7	60.9	59.7	84.8	83.1	104.6	102.5	81.3	79.7	70.0	68.6	83.6	82.0	95.3	93.4	10月
87.4	85.7	60.7	59.5	85.8	84.1	118.8	116.5	80.8	79.2	72.1	70.7	106.5	104.4	99.3	97.4	11月
168.4	165.9	148.8	146.6	112.7	111.0	144.0	141.9	246.7	243.1	154.4	152.1	198.6	195.7	174.7	172.1	12月

(H27年平均=100)

不動産業、物品賃貸業		学術研究、専門・技術サービス業		宿泊業、飲食サービス業		生活関連サービス業、娯楽業		教育、学習支援業		医療、福祉		複合サービス業		サービス業(他に分類されないもの)		区分
総実	所定外	総実	所定外	総実	所定外	総実	所定外	総実	所定外	総実	所定外	総実	所定外	総実	所定外	
121.4	194.2	103.8	125.3	103.1	72.2	90.2	58.2	113.7	85.6	98.7	106.1	95.8	92.0	107.5	134.7	平成23年平均
108.9	197.7	105.5	149.4	107.3	69.9	86.5	84.5	110.0	88.9	100.5	101.1	101.1	116.1	104.0	115.4	24
114.6	365.9	108.1	116.3	116.9	111.0	79.4	44.5	103.2	43.5	98.4	89.6	98.1	228.3	106.9	163.3	25
125.7	367.8	107.6	182.2	104.3	89.7	84.0	69.4	94.3	56.2	101.0	90.3	102.7	257.7	108.8	120.2	26
100.0	100.0	100.0	100.0	100.0	100.0	100.0	100.0	100.0	100.0	100.0	100.0	100.0	100.0	100.0	100.0	27
114.6	280.3	106.2	125.1	99.7	153.0	90.1	101.8	99.0	41.5	97.7	94.4	99.8	131.5	99.7	134.4	28
104.5	155.2	100.8	96.7	95.6	104.0	80.9	97.4	100.8	61.8	99.0	93.7	106.6	144.5	101.2	93.5	29
99.4	122.9	99.3	90.5	90.8	71.4	81.6	104.8	99.1	87.5	97.6	104.3	109.1	186.3	98.7	85.9	平成29年12月
91.8	120.8	87.0	108.4	88.3	75.3	83.7	56.0	93.5	108.8	94.1	50.0	97.8	98.0	95.5	87.5	平成30年1月
93.2	87.5	100.1	145.3	86.5	61.0	83.8	53.6	103.3	138.8	96.6	55.7	97.7	107.8	101.1	103.1	2月
95.6	102.1	104.4	150.5	94.0	76.6	85.3	65.5	105.7	152.5	98.4	55.7	103.5	135.3	105.3	115.6	3月
101.9	89.6	101.3	117.9	98.8	83.1	87.7	60.7	112.1	165.0	97.8	57.1	103.9	135.3	103.1	96.9	4月
94.7	89.6	94.9	96.8	94.7	63.6	84.9	51.2	107.5	152.5	99.2	60.0	106.4	152.9	104.2	100.0	5月
98.1	79.2	106.1	89.5	92.0	70.1	82.4	40.5	112.7	155.0	102.3	64.3	107.5	107.8	108.6	103.1	6月
98.2	83.3	102.0	132.6	86.8	62.3	86.5	46.4	110.2	151.3	98.3	62.9	100.8	76.5	108.0	129.7	7月
95.3	81.3	97.8	98.9	90.1	74.0	85.3	45.2	89.1	117.5	100.9	62.9	103.9	68.6	107.0	120.3	8月
94.8	108.3	97.3	114.7	81.2	61.0	84.4	48.8	103.0	165.0	96.8	61.4	93.4	80.4	102.1	129.7	9月
100.1	93.8	102.2	121.1	81.4	58.4	85.5	67.9	114.7	155.0	98.3	67.1	97.8	96.1	107.4	109.4	10月
98.2	95.8	105.3	121.1	81.8	63.6	86.3	72.6	113.8	150.0	100.8	60.0	103.9	92.2	107.3	125.0	11月
93.5	93.8	99.5	113.7	82.5	71.4	86.0	56.0	98.7	133.8	97.8	65.7	98.8	145.1	102.5	125.0	12月

事業所規模 5人以上 続き

賃金指数(きまって支給する給与)

区分	調査産業計	建設業	製造業	電気・ガス・熱供給・水道業	情報通信業	運輸業,郵便業	卸売業,小売業	金融業,保険業
平成23年平均	95.7	87.2	102.9	86.6	95.8	86.4	90.3	89.3
24	94.8	88.4	103.2	82.7	80.5	85.1	85.2	91.4
25	94.0	98.0	98.5	72.4	82.2	90.7	84.6	100.4
26	95.6	102.1	96.3	99.0	84.4	90.6	85.1	99.4
27	100.0	100.0	100.0	100.0	100.0	100.0	100.0	100.0
28	98.5	111.8	101.4	x	101.6	100.3	88.0	95.4
29	99.6	129.8	99.9	x	97.9	98.8	93.1	92.9
平成29年12月	99.0	127.1	102.7	99.5	97.2	100.2	91.5	92.9
平成30年1月	89.9	90.5	97.0	96.4	91.2	89.8	95.7	94.8
2月	90.3	92.1	100.1	96.0	90.9	87.9	94.1	92.9
3月	91.8	96.8	100.3	96.8	90.7	89.7	92.2	95.1
4月	92.2	95.1	102.7	100.4	92.0	92.6	96.7	96.2
5月	90.0	85.6	99.1	99.1	80.3	85.8	92.6	94.4
6月	92.1	95.7	103.8	98.2	76.3	88.0	93.9	94.6
7月	89.5	92.3	102.8	101.6	77.7	85.7	85.0	97.6
8月	89.8	87.9	100.7	108.4	77.2	86.4	87.4	99.9
9月	89.3	93.0	103.5	102.9	76.6	84.2	87.7	96.3
10月	90.6	94.3	109.0	108.8	78.4	87.5	87.9	97.8
11月	90.9	95.4	107.0	104.9	76.5	92.6	86.6	98.5
12月	89.9	93.6	105.7	105.4	76.7	94.8	86.1	98.4

常用雇用指数

区分	調査産業計	建設業	製造業	電気・ガス・熱供給・水道業	情報通信業	運輸業,郵便業	卸売業,小売業	金融業,保険業
平成23年平均	97.5	100.1	121.8	217.6	121.0	126.9	97.4	124.4
24	99.8	96.6	127.1	221.1	116.8	113.6	98.0	116.0
25	100.5	94.6	131.7	237.4	109.8	106.2	98.2	109.2
26	100.6	97.4	122.4	165.4	102.4	101.7	100.2	100.8
27	100.0	100.0	100.0	100.0	100.0	100.0	100.0	100.0
28	102.0	104.4	105.8	x	100.2	103.1	101.8	95.1
29	104.2	107.6	108.5	x	100.3	106.6	104.6	91.8
平成29年12月	105.3	109.1	110.4	170.4	100.1	106.8	105.4	90.7
平成30年1月	105.8	106.3	126.0	228.2	97.4	106.3	105.1	89.5
2月	103.2	76.3	126.2	231.2	97.4	106.0	105.2	89.5
3月	102.7	75.7	127.8	229.6	97.4	106.0	104.4	89.3
4月	105.7	104.8	129.6	234.3	100.9	107.3	104.5	91.6
5月	105.7	106.4	130.2	233.1	103.3	106.7	105.1	90.9
6月	105.8	106.6	127.9	233.4	102.9	106.0	104.5	91.5
7月	105.8	106.0	133.4	233.4	104.2	105.3	103.8	91.3
8月	106.1	106.3	133.1	230.3	103.3	105.1	104.3	91.5
9月	106.6	105.0	133.1	230.0	104.5	106.5	104.2	90.0
10月	106.9	105.3	137.1	227.6	104.6	107.4	104.7	89.5
11月	106.9	104.7	137.7	228.4	102.7	106.6	104.7	89.4
12月	107.8	104.9	138.4	227.6	102.2	107.0	106.5	89.5

(H27年平均 = 100)

不動産業, 物品 賃貸業	学術研究, 専門・ 技術サービス業	宿泊業, 飲食 サービス業	生活関連サービ ス業, 娯楽業	教育, 学習支援 業	医療, 福祉	複合サービス業	サービス業(他 に分類されない もの)	区 分
150.7	95.6	102.9	85.9	125.9	91.5	97.3	91.4	平成23年平均
84.6	93.5	99.0	86.4	121.5	96.7	89.2	91.4	24
100.3	96.7	113.4	87.4	98.8	93.9	99.5	99.4	25
145.9	105.0	103.2	90.7	94.4	97.5	108.5	101.7	26
100.0	100.0	100.0	100.0	100.0	100.0	100.0	100.0	27
151.4	97.0	101.0	97.2	96.0	101.5	98.7	103.5	28
123.4	95.5	100.0	92.4	98.5	99.7	112.3	101.9	29
116.5	91.0	96.5	93.3	97.0	100.5	118.2	98.8	平成29年12月
115.2	77.7	93.8	111.7	100.6	83.0	106.3	106.1	平成30年1月
105.8	78.4	93.3	110.2	105.2	83.0	108.3	111.3	2月
106.6	81.1	99.4	116.0	103.2	85.6	111.2	113.5	3月
119.3	79.1	104.0	114.3	96.4	83.9	112.9	109.7	4月
111.3	78.3	99.6	111.4	101.9	84.4	107.9	110.4	5月
113.6	79.9	97.9	108.1	106.0	85.6	107.1	114.4	6月
96.5	79.6	92.7	110.9	105.8	84.7	103.4	112.2	7月
100.4	81.2	93.5	111.0	105.5	85.4	102.8	113.8	8月
102.1	79.7	86.8	109.0	105.5	84.2	100.8	113.1	9月
103.0	81.2	87.2	111.9	107.1	84.7	104.3	112.1	10月
103.0	81.1	87.2	111.2	106.4	86.9	102.6	112.5	11月
102.8	82.1	87.6	111.5	105.5	84.7	101.8	115.0	12月

(H27年平均 = 100)

不動産業, 物品 賃貸業	学術研究, 専門・ 技術サービス業	宿泊業, 飲食 サービス業	生活関連サービ ス業, 娯楽業	教育, 学習支援 業	医療, 福祉	複合サービス業	サービス業(他 に分類されない もの)	区 分
76.0	130.5	89.3	95.0	100.4	82.4	72.5	100.1	平成23年平均
82.0	122.6	93.7	96.8	100.6	90.2	71.6	103.0	24
87.7	115.7	93.9	102.3	96.7	93.8	70.9	106.0	25
85.8	107.6	94.8	100.2	96.3	98.8	69.2	102.9	26
100.0	100.0	100.0	100.0	100.0	100.0	100.0	100.0	27
101.0	96.4	111.1	102.1	102.2	99.4	92.1	101.8	28
97.4	94.3	120.7	104.6	99.0	99.3	98.6	109.0	29
93.7	92.8	126.9	107.6	98.8	99.7	100.2	110.9	平成29年12月
68.2	92.6	125.4	105.4	98.2	100.4	99.7	111.2	平成30年1月
68.1	92.5	118.2	107.4	98.1	99.9	100.0	111.2	2月
67.3	91.7	114.7	108.1	96.7	100.2	99.6	110.7	3月
71.0	91.3	118.6	111.4	97.3	101.2	99.4	110.2	4月
70.1	90.7	119.5	108.2	97.0	100.4	99.2	110.8	5月
69.2	91.9	120.5	114.0	96.9	100.7	99.1	111.6	6月
66.7	90.3	122.9	111.4	97.5	100.1	99.7	107.5	7月
66.7	91.5	127.2	111.3	96.6	99.6	98.9	109.1	8月
65.9	92.4	127.1	113.4	96.7	101.0	99.1	110.2	9月
64.9	90.2	128.8	111.5	96.3	100.7	98.2	110.3	10月
64.1	87.4	129.8	111.5	97.0	100.2	98.5	111.0	11月
63.5	89.3	137.4	109.4	96.7	100.6	96.7	108.6	12月

《 事業所規模 30人以上 》

1. 賃金の動き(1表参照)

		対前月比(差)	対前年同月比(差)
現金給与総額	552,899 円	105.5 %	△ 7.5 %
きまって支給する給与	250,139 円	△ 0.9 %	△ 8.0 %
特別に支払われた給与	302,760 円	286,034 円	△ 22,755 円

2. 労働時間の動き(2表参照)

		対前月比(差)	対前年同月比(差)
出勤日数	19.2 日	△ 0.8 日	0.3 日
総実労働時間	150.5 時間	△ 3.2 %	2.6 %
所定外労働時間	11.3 時間	4.6 %	7.6 %

3. 雇用の動き(3表参照)

		対前月比(差)	対前年同月比(差)
常用労働者数	118,447 人	△ 0.1 %	1.3 %
パート労働者比率	21.5 %	0.7 pt	△ 0.6 pt
労働異動率			
入職率	1.00 %		△ 0.11 pt
離職率	0.94 %		0.35 pt

《 事業所規模 30人以上 》

(1表) 月間現金給与額

産 業	(単位:円、%)											
	現金給与総額			きまって支給する給与			所定内給与			特別に支払われた給与		
	対前月 増減率	対前年同月 増減率		対前月 増減率	対前年同月 増減率		対前月 増減率	対前年同月 増減率		対前月 増減率	対前年同月 増減率	
全国(調査産業計・確報値)	690,337	113.4	1.6	297,599	△ 0.4	0.9	271,505	△ 0.3	1.0	392,738	367,973	15,976
高知県(調査産業計)	552,899	105.5	△ 7.5	250,139	△ 0.9	△ 8.0	229,666	△ 1.3	△ 7.1	302,760	286,034	△ 22,755
建設業	x	x	x	x	x	x	x	x	x	x	x	x
製造業	532,757	63.5	14.0	253,568	0.5	1.4	227,916	0.2	2.0	279,189	205,527	61,894
電気・ガス・熱供給・水道業	x	x	x	x	x	x	x	x	x	x	x	x
情報通信業	862,842	162.4	△ 11.7	329,802	0.6	△ 20.4	296,013	0.3	△ 22.2	533,040	532,129	△ 29,916
運輸業、郵便業	483,434	58.5	10.5	272,717	1.4	△ 3.1	225,805	△ 0.5	△ 4.0	210,717	174,631	54,426
卸売業、小売業	362,940	85.5	△ 3.3	196,548	0.5	13.4	187,205	0.1	15.3	166,392	166,366	△ 35,599
金融業、保険業	757,200	147.5	22.2	312,647	2.6	△ 2.0	303,521	3.0	△ 1.0	444,553	443,458	143,897
不動産業、物品賃貸業	430,111	145.7	x	176,897	1.1	x	160,577	1.2	x	253,214	253,214	x
学術研究、専門・技術サービス業	883,413	176.6	△ 12.4	321,395	0.7	△ 6.1	292,205	3.3	△ 8.8	562,018	561,894	△ 104,579
宿泊業、飲食サービス業	193,567	46.6	△ 2.5	135,138	2.4	△ 4.3	122,750	1.9	△ 4.2	58,429	58,360	960
生活関連サービス業、娯楽業	348,482	58.3	21.8	193,238	△ 0.9	2.5	182,608	△ 0.2	2.5	155,244	130,177	57,511
教育、学習支援業	980,533	205.0	3.9	321,026	△ 0.2	4.6	311,590	0.3	4.2	659,507	659,507	23,062
医療、福祉	621,733	117.8	△ 21.0	276,298	△ 3.2	△ 17.8	260,986	△ 3.5	△ 13.1	345,435	345,340	△ 105,901
複合サービス業	572,456	46.5	△ 27.6	259,542	0.5	△ 9.9	250,078	△ 0.1	△ 8.1	312,914	180,383	△ 189,796
サービス業(他に分類されないもの)	333,735	76.2	28.4	192,344	3.5	16.5	180,359	3.4	16.1	141,391	137,769	46,739

平成30年12月

- 注) ① 特別に支払われた給与については指数を作成していないため、実数による増減差です。
 ② 「現金給与総額」＝「きまって支給する給与」＋「特別に支払われた給与」・「きまって支給する給与」＝「所定内給与」＋「超過労働給与」
 ③ 「-」は該当データの少ないものを示し、「x」は標本数が寡少につき隠匿のため公表できないもの。「0」は集計単位未満のデータ量を示す。
 ④ 全国値については、再集計値。
 再集計値：東京都の500人以上規模事業所について抽出調査を行い、その場合に行う必要のある統計的処理である復元を行って再集計した値。

《 事業所規模 30人以上 》

(2表) 月間実労働時間数および出勤日数

産 業	(単位:時間、日、%)											
	総実労働時間			所定内労働時間			所定外労働時間			出勤日数		
	対前月 増減率	対前年同月 増減率		対前月 増減率	対前年同月 増減率		対前月 増減率	対前年同月 増減率		対前月 増減率	対前年同月 増減率	
全国(調査産業計・確報値)	146.0	△ 4.9	△ 1.9	133.2	△ 5.2	△ 1.8	12.8	△ 2.3	△ 3.0	18.4	△ 1.0	△ 0.4
高知県(調査産業計)	150.5	△ 3.2	2.6	139.2	△ 3.7	2.3	11.3	4.6	7.6	19.2	△ 0.8	0.3
建設業	x	x	x	x	x	x	x	x	x	x	x	x
製造業	167.2	△ 3.5	0.7	152.2	△ 4.3	0.0	15.0	5.6	8.6	20.4	△ 0.8	0.3
電気・ガス・熱供給・水道業	x	x	x	x	x	x	x	x	x	x	x	x
情報通信業	152.8	△ 5.6	1.6	137.4	△ 5.6	△ 1.1	15.4	△ 5.5	36.3	19.0	△ 0.9	△ 1.3
運輸業、郵便業	193.8	3.9	1.4	158.8	1.3	0.3	35.0	17.4	6.8	21.2	0.1	0.4
卸売業、小売業	146.3	0.5	2.1	139.4	0.4	2.7	6.9	4.5	△ 9.2	19.8	0.0	0.1
金融業、保険業	144.2	△ 6.9	△ 1.9	138.8	△ 7.2	△ 1.5	5.4	1.9	△ 14.4	18.3	△ 1.6	△ 0.4
不動産業、物品賃貸業	136.6	△ 6.6	x	127.4	△ 7.2	x	9.2	3.4	x	18.9	△ 0.5	x
学術研究、専門・技術サービス業	141.7	△ 13.0	△ 2.2	129.3	△ 12.2	△ 4.9	12.4	△ 20.0	34.9	17.5	△ 2.2	△ 0.8
宿泊業、飲食サービス業	125.0	3.3	△ 5.6	113.4	1.7	△ 4.2	11.6	22.1	△ 17.7	18.3	0.4	△ 0.9
生活関連サービス業、娯楽業	125.2	△ 3.0	△ 5.7	119.5	△ 2.4	△ 5.2	5.7	△ 13.6	△ 14.8	18.4	△ 0.5	△ 0.6
教育、学習支援業	116.6	△ 15.3	0.8	113.2	△ 15.1	0.9	3.4	△ 20.9	0.0	15.2	△ 2.6	△ 0.2
医療、福祉	146.9	△ 3.7	1.7	141.9	△ 4.0	4.8	5.0	4.2	△ 44.4	19.0	△ 1.0	0.7
複合サービス業	151.5	△ 4.7	△ 3.3	144.5	△ 6.2	△ 1.8	7.0	45.8	△ 25.5	19.1	△ 1.4	△ 0.7
サービス業(他に分類されないもの)	133.4	△ 4.4	12.9	124.8	△ 4.4	11.5	8.6	△ 3.4	36.5	19.0	△ 0.8	△ 0.3

平成30年12月

- 注) ① 出勤日数については指数を作成していないので、実数による増減差です。
 ② 全国値については、再集計値。
 再集計値：東京都の500人以上規模事業所について抽出調査を行い、その場合に行う必要のある統計的処理である復元を行って再集計した値。

(図1)賃金・労働時間・常用雇用指数(平成27年平均=100)の変化(事業所規模30人以上)

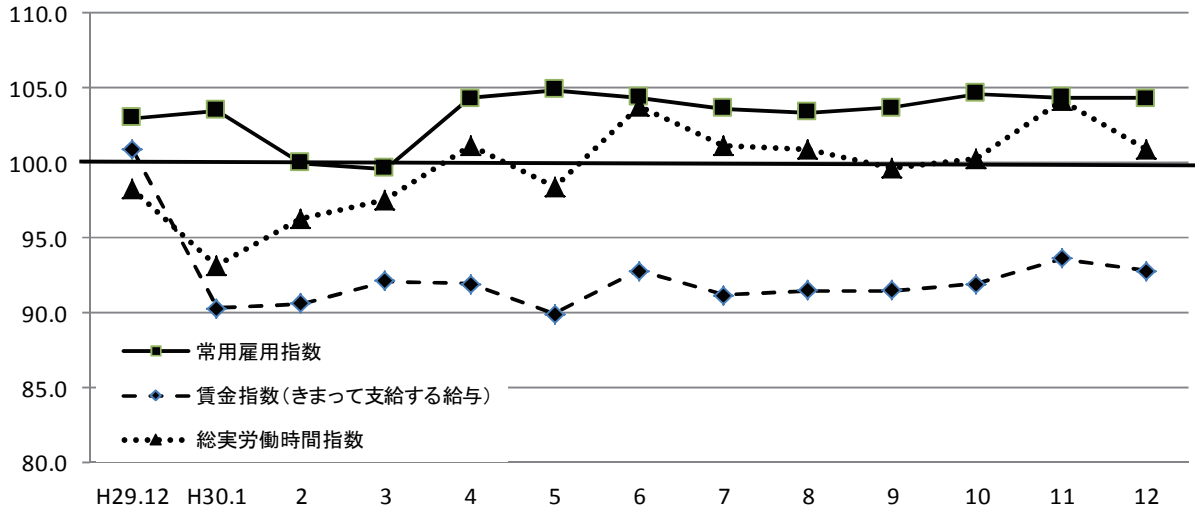

《 事業所規模 30人以上 》

(3表) 常用労働者数および労働異動率

(単位:人、%、ポイント)

産 業	本調査期間末常用労働者数				労働異動率			
	対前月 増減率	対前年同月 増 減 率	パートタイム 労働者比率	入職率	対前年同月 増 減 差	離職率	対前年同月 増 減 差	
全国(調査産業計・確報値)	29,281,567	0.1	0.1	25.3	1.28	0.07	1.24	△ 0.04
高知県(調査産業計)	118,447	△ 0.1	1.3	21.5	1.00	△ 0.11	0.94	0.35
建設業	x	x	x	x	x	x	x	x
製造業	14,626	△ 0.4	25.7	10.9	0.52	△ 0.64	0.93	0.13
電気・ガス・熱供給・水道業	x	x	x	x	x	x	x	x
情報通信業	1,837	△ 0.6	1.2	8.1	0.32	0.32	0.97	0.68
運輸業, 郵便業	6,492	0.3	2.7	17.5	0.48	△ 2.46	0.15	△ 0.56
卸売業, 小売業	18,772	0.8	△ 0.3	39.7	1.75	△ 0.47	0.95	0.42
金融業, 保険業	2,081	0.7	△ 1.1	6.2	1.16	0.20	0.48	0.19
不動産業, 物品賃貸業	804	△ 2.1	x	47.0	0.61	x	2.68	x
学術研究, 専門・技術サービス業	1,374	0.0	△ 9.1	11.2	0.00	△ 0.05	0.00	0.00
宿泊業, 飲食サービス業	6,152	△ 0.3	0.7	66.5	2.04	1.25	2.41	0.20
生活関連サービス業, 娯楽業	3,241	△ 0.4	△ 0.2	42.0	0.74	△ 1.06	1.17	△ 0.42
教育, 学習支援業	8,783	△ 0.1	△ 3.3	22.5	0.44	0.44	0.50	0.50
医療, 福祉	40,594	0.3	0.1	11.5	1.04	0.50	0.75	0.22
複合サービス業	2,402	△ 3.1	△ 4.7	1.8	0.52	△ 0.18	3.63	3.63
サービス業(他に分類されないもの)	6,442	△ 3.2	0.7	35.6	1.33	△ 0.97	1.78	0.87

注) ① 労働異動率については指数を作成していないので、実数による増減差です。

平成30年12月

② 全国値については、再集計値。

再集計値: 東京都の「500人以上規模事業所」について抽出調査を行い、その場合に行う必要のある統計的処理である復元を行って再集計した値。

《 事業所規模 30人以上 》

(4表) 産業別・就業形態別常用労働者数、月間給与額、労働時間数等

(単位:人、円、日、時間)

就業形態	産 業	本調査期間末 労働者数	現金給与 総 額	きまって 支給する 給 与		特別に 支払われた 給 与	出 勤 日 数	総 実 所 定 内 所 定 外 所 定 内 所 定 外 労働時間 労働時間 労働時間	164.6	151.1	13.5
				所定内 給 与	超過労働 給 与						
一般労働者	調 査 産 業 計	93,001	670,258	290,306	265,375	24,931	379,952	20.1	164.6	151.1	13.5
	製 造 業	13,038	578,627	269,329	241,100	28,229	309,298	20.6	172.1	155.7	16.4
	卸 売 業, 小 売 業	11,313	513,338	254,548	241,837	12,711	258,790	21.0	165.7	156.7	9.0
	医 療, 福 祉	35,908	680,441	293,852	277,013	16,839	386,589	19.4	153.1	147.7	5.4
パートタイム 労働者	調 査 産 業 計	25,446	122,601	102,866	98,739	4,127	19,735	16.1	98.7	95.3	3.4
	製 造 業	1,588	155,954	124,094	119,611	4,483	31,860	18.5	127.4	123.6	3.8
	卸 売 業, 小 売 業	7,459	132,826	107,806	103,617	4,189	25,020	17.9	116.4	112.8	3.6
	医 療, 福 祉	4,686	171,386	141,639	138,044	3,595	29,747	16.0	99.9	97.9	2.0

平成30年12月

統計表:事業所規模 30人以上

賃金指数(現金給与総額)

区分	調査産業計		建設業		製造業		電気・ガス・熱供給・水道業		情報通信業		運輸業・郵便業		卸売業・小売業		金融業・保険業	
	名目	実質	名目	実質	名目	実質	名目	実質	名目	実質	名目	実質	名目	実質	名目	実質
平成23年平均	98.9	103.7	103.3	108.3	104.5	109.5	x	x	110.5	115.8	99.3	104.1	104.3	109.3	76.6	80.3
24	99.8	104.5	93.8	98.2	98.1	102.7	94.6	99.1	99.3	104.0	91.2	95.5	109.9	115.1	69.5	72.8
25	96.8	101.3	95.5	99.9	95.0	99.4	87.8	91.8	98.3	102.8	89.7	93.8	105.2	110.0	70.3	73.5
26	95.7	97.0	100.4	101.7	96.4	97.7	x	x	101.9	103.2	88.1	89.3	102.2	103.5	72.6	73.6
27	100.0	100.0	100.0	100.0	100.0	100.0	100.0	100.0	100.0	100.0		100.0	100.0	100.0	100.0	100.0
28	98.7	98.8	x	x	101.3	101.4	x	x	99.8	99.9	99.2	99.3	103.0	103.1	87.6	87.7
29	98.6	97.8	x	x	105.9	105.1	x	x	100.2	99.4	93.9	93.2	105.0	104.2	81.1	80.5
平成29年12月	183.5	180.6	x	x	166.6	164.0	x	x	195.3	192.2	146.1	143.8	181.7	178.8	120.3	118.4
平成30年1月	77.4	76.2	x	x	89.3	87.9	x	x	81.9	80.6	83.9	82.6	92.2	90.7	61.9	60.9
2月	75.2	74.1	x	x	86.0	84.7	x	x	82.4	81.2	81.9	80.7	92.3	90.9	59.0	58.1
3月	80.8	79.9	x	x	95.3	94.3	x	x	87.1	86.2	86.9	86.0	96.1	95.1	63.1	62.4
4月	77.4	76.6	x	x	87.2	86.3	x	x	82.7	81.9	85.1	84.3	98.2	97.2	63.8	63.2
5月	76.7	75.9	x	x	84.8	83.9	x	x	71.0	70.2	80.0	79.1	92.5	91.5	60.3	59.6
6月	137.1	135.7	x	x	164.3	162.7	x	x	145.6	144.2	114.2	113.1	117.5	116.3	132.3	131.0
7月	95.0	94.0	x	x	122.1	120.8	x	x	90.0	89.0	117.9	116.6	131.2	129.8	67.1	66.4
8月	76.1	75.0	x	x	87.7	86.5	x	x	66.4	65.5	83.2	82.1	96.2	94.9	61.5	60.7
9月	76.1	74.8	x	x	88.3	86.8	x	x	68.3	67.2	82.5	81.1	94.7	93.1	60.4	59.4
10月	76.4	74.9	x	x	89.8	88.0	x	x	67.2	65.9	82.9	81.3	97.7	95.8	59.0	57.8
11月	82.6	81.0	x	x	116.2	113.9	x	x	65.7	64.4	101.8	99.8	94.7	92.8	59.4	58.2
12月	169.8	167.3	x	x	189.9	187.1	x	x	172.5	170.0	161.4	159.0	175.7	173.1	147.0	144.8

注) 実質賃金指数算出のための消費者物価指数は「高知市の持家の帰属家賃を除く総合」指数を使用しています。

労働時間指数

区分	調査産業計		建設業		製造業		電気・ガス・熱供給・水道業		情報通信業		運輸業・郵便業		卸売業・小売業		金融業・保険業	
	総実	所定外	総実	所定外	総実	所定外	総実	所定外	総実	所定外	総実	所定外	総実	所定外	総実	所定外
平成23年平均	103.4	96.5	98.6	80.6	100.4	93.1	x	x	129.2	248.4	99.8	75.0	102.1	87.0	90.4	35.6
24	103.2	93.5	98.8	82.3	99.4	91.8	100.4	51.4	114.4	177.0	94.5	69.2	104.1	95.3	94.2	51.3
25	101.4	88.6	100.1	92.5	98.7	92.2	98.5	54.1	109.8	155.4	92.1	78.2	103.3	97.7	93.9	72.9
26	100.2	90.2	104.1	116.7	97.3	89.6	x	x	103.0	117.5	93.4	88.3	101.8	93.2	96.2	87.0
27	100.0	100.0	100.0	100.0	100.0	100.0	100.0	100.0	100.0	100.0	100.0	100.0	100.0	100.0	100.0	100.0
28	99.2	93.3	x	x	97.4	87.4	x	x	100.2	107.4	97.1	89.2	99.7	105.5	100.9	92.9
29	98.4	86.0	x	x	97.7	86.2	x	x	99.6	106.6	93.1	60.4	98.9	104.0	98.5	62.5
平成29年12月	98.3	94.6	x	x	99.0	87.9	x	x	96.7	106.6	100.2	88.6	96.9	98.7	98.1	52.1
平成30年1月	93.2	75.7	x	x	85.6	77.1	x	x	98.4	162.3	88.6	71.4	98.0	105.2	96.4	49.6
2月	96.3	70.3	x	x	100.4	94.9	x	x	96.4	167.9	96.3	71.9	95.3	84.4	90.5	36.4
3月	97.5	78.4	x	x	97.1	94.9	x	x	108.5	172.6	96.1	86.5	91.6	84.4	97.1	43.0
4月	101.1	84.7	x	x	103.2	98.1	x	x	104.7	173.6	100.5	85.7	102.5	105.2	98.9	51.2
5月	98.4	82.9	x	x	91.2	86.6	x	x	101.7	142.5	94.7	78.1	97.6	88.3	99.4	52.1
6月	103.8	85.6	x	x	113.0	104.5	x	x	99.4	120.8	98.4	82.4	98.9	79.2	102.3	52.1
7月	101.2	88.3	x	x	101.4	96.8	x	x	102.4	134.0	96.1	78.4	100.1	89.6	101.3	46.3
8月	100.9	93.7	x	x	94.8	90.4	x	x	101.9	144.3	98.5	86.2	101.0	102.6	98.1	44.6
9月	99.7	83.8	x	x	103.5	108.9	x	x	99.0	142.5	94.9	72.2	99.5	77.9	95.8	43.0
10月	100.3	82.9	x	x	99.4	93.0	x	x	102.2	160.4	95.4	75.4	98.6	80.5	96.9	47.1
11月	104.2	97.3	x	x	103.3	90.4	x	x	104.0	153.8	97.8	80.5	98.4	85.7	103.3	43.8
12月	100.9	101.8	x	x	99.7	95.5	x	x	98.2	145.3	101.6	94.6	98.9	89.6	96.2	44.6

(H27年平均 = 100)

不動産業, 物品賃貸業		学術研究, 専門・技術サービス業		宿泊業, 飲食サービス業		生活関連サービス業, 娯楽業		教育, 学習支援業		医療, 福祉		複合サービス業		サービス業(他に分類されないもの)		区分
名目	実質	名目	実質	名目	実質	名目	実質	名目	実質	名目	実質	名目	実質	名目	実質	
148.3	155.5	95.5	100.1	111.2	116.6	76.1	79.8	132.5	138.9	89.5	93.8	93.9	98.4	114.2	119.7	平成23年平均
x	x	101.7	106.5	97.2	101.8	71.5	74.9	134.6	140.9	95.7	100.2	96.1	100.6	114.7	120.1	24
x	x	97.7	102.2	97.3	101.8	88.8	92.9	112.8	118.0	94.9	99.3	x	x	109.3	114.3	25
x	x	107.7	109.1	96.9	98.2	99.4	100.7	97.9	99.2	94.2	95.4	x	x	99.6	100.9	26
100.0	100.0	100.0	100.0	100.0	100.0	100.0	100.0	100.0	100.0	100.0	100.0	100.0	100.0	100.0	100.0	27
92.6	92.7	104.2	104.3	105.1	105.2	99.6	99.7	91.2	91.3	99.5	99.6	107.4	107.5	106.7	106.8	28
x	x	102.4	101.6	111.4	110.5	103.2	102.4	102.0	101.2	97.3	96.5	104.8	104.0	109.2	108.3	29
x	x	224.5	221.0	149.8	147.4	147.3	145.0	249.3	245.4	194.0	190.9	237.4	233.7	158.2	155.7	平成29年12月
x	x	68.0	66.9	102.7	101.1	105.8	104.1	81.1	79.8	71.3	70.2	75.0	73.8	105.6	103.9	平成30年1月
77.3	76.2	70.0	69.0	98.4	96.9	107.8	106.2	83.4	82.2	66.6	65.6	75.5	74.4	111.5	109.9	2月
79.2	78.3	74.3	73.5	102.2	101.1	117.1	115.8	87.2	86.3	72.8	72.0	87.5	86.5	114.5	113.3	3月
78.2	77.4	71.6	70.9	103.8	102.8	108.6	107.5	73.0	72.3	67.2	66.5	124.0	122.8	114.1	113.0	4月
77.3	76.5	71.2	70.4	102.2	101.1	98.9	97.8	81.0	80.1	71.5	70.7	107.3	106.1	107.9	106.7	5月
137.4	136.0	199.5	197.5	130.0	128.7	149.4	147.9	210.3	208.2	128.6	127.3	143.5	142.1	176.8	175.0	6月
79.7	78.8	72.9	72.1	103.4	102.3	126.5	125.1	84.2	83.3	72.5	71.7	77.3	76.5	129.9	128.5	7月
79.5	78.4	75.7	74.7	101.5	100.1	100.2	98.8	84.2	83.0	68.7	67.8	78.9	77.8	110.1	108.6	8月
82.9	81.5	73.2	72.0	99.2	97.5	98.3	96.7	84.1	82.7	68.4	67.3	77.6	76.3	113.0	111.1	9月
81.6	80.0	74.9	73.4	99.3	97.4	105.3	103.2	85.5	83.8	67.7	66.4	79.4	77.8	113.0	110.8	10月
83.4	81.8	71.1	69.7	99.6	97.6	113.3	111.1	85.0	83.3	70.3	68.9	117.3	115.0	115.3	113.0	11月
205.1	202.1	196.6	193.7	146.0	143.8	179.4	176.7	259.1	255.3	153.2	150.9	171.8	169.3	203.2	200.2	12月

(H27年平均 = 100)

不動産業, 物品賃貸業		学術研究, 専門・技術サービス業		宿泊業, 飲食サービス業		生活関連サービス業, 娯楽業		教育, 学習支援業		医療, 福祉		複合サービス業		サービス業(他に分類されないもの)		区分
総実	所定外	総実	所定外	総実	所定外	総実	所定外	総実	所定外	総実	所定外	総実	所定外	総実	所定外	
104.1	35.7	99.1	67.0	111.6	46.5	84.9	60.3	126.4	186.3	100.3	102.8	95.2	64.0	111.5	137.5	平成23年平均
x	x	98.1	78.7	108.7	55.7	83.5	59.3	121.3	209.0	102.4	104.8	102.6	78.1	112.4	130.7	24
x	x	98.6	101.0	109.8	81.5	95.5	87.8	107.1	73.8	101.2	95.1	x	x	111.5	129.0	25
x	x	100.5	136.7	107.8	92.7	100.2	94.3	94.9	73.1	101.7	94.7	x	x	107.1	106.2	26
100.0	100.0	100.0	100.0	100.0	100.0	100.0	100.0	100.0	100.0	100.0	100.0	100.0	100.0	100.0	100.0	27
97.5	94.4	99.8	93.6	106.2	134.1	95.8	85.6	102.1	102.7	98.5	89.2	99.2	117.0	102.0	98.8	28
x	x	100.9	94.5	113.7	170.1	96.4	73.4	97.0	84.0	98.5	92.4	102.9	98.5	98.9	97.7	29
x	x	95.0	76.0	116.1	174.1	98.2	78.8	92.8	91.9	98.0	107.1	104.4	117.5	99.8	101.6	平成29年12月
x	x	89.4	93.4	111.3	129.6	94.1	60.0	90.0	64.9	94.0	44.0	94.1	35.0	104.9	114.5	平成30年1月
87.9	148.2	94.6	110.7	103.7	109.9	98.3	76.5	91.8	73.0	97.7	47.6	94.7	42.5	109.5	127.4	2月
89.8	176.8	105.6	147.1	109.4	144.4	93.0	84.7	101.8	83.8	99.1	51.2	97.7	71.3	114.5	137.1	3月
93.3	150.0	98.4	122.3	111.9	151.9	101.8	87.1	101.7	91.9	98.0	51.2	99.4	82.5	112.0	122.6	4月
85.8	135.7	99.5	109.1	110.2	134.6	94.2	70.6	104.3	116.2	100.3	54.8	103.2	83.8	111.7	122.6	5月
89.8	133.9	104.7	97.5	109.0	144.4	94.1	64.7	106.9	113.5	102.9	59.5	104.2	48.8	116.3	122.6	6月
90.6	132.1	108.6	170.2	100.9	100.0	91.6	57.6	105.5	116.2	100.5	60.7	102.2	45.0	115.7	138.7	7月
85.4	123.2	102.9	105.8	110.1	132.1	94.0	65.9	92.9	97.3	103.7	60.7	104.1	38.8	115.2	129.0	8月
91.3	182.1	95.5	133.1	103.9	108.6	92.6	63.5	95.3	156.8	100.7	58.3	95.9	35.0	110.9	135.5	9月
94.0	144.6	108.1	133.9	104.4	108.6	94.5	71.8	113.4	113.5	99.3	63.1	96.4	60.0	117.9	124.2	10月
94.1	158.9	106.7	128.1	106.0	117.3	95.5	77.6	110.3	116.2	103.5	57.1	105.9	60.0	117.8	143.5	11月
88.0	164.3	92.9	102.5	109.6	143.2	92.6	67.1	93.5	91.9	99.7	59.5	101.0	87.5	112.7	138.7	12月

事業所規模 30人以上 続き

賃金指数(きまって支給する給与)

区分	調査産業計	建設業	製造業	電気・ガス・熱供給・水道業	情報通信業	運輸業,郵便業	卸売業,小売業	金融業,保険業
平成23年平均	99.4	99.8	106.5	x	112.2	94.3	107.7	86.9
24	99.0	93.6	101.4	80.7	101.2	86.6	111.6	87.1
25	96.4	97.3	97.1	79.8	99.4	86.4	106.2	88.7
26	95.1	101.4	92.3	x	98.1	86.1	102.4	88.5
27	100.0	100.0	100.0	100.0	100.0	100.0	100.0	100.0
28	99.0	x	99.1	x	98.9	96.7	102.5	98.3
29	98.8	x	101.3	x	98.1	92.3	104.1	91.7
平成29年12月	100.9	x	106.2	x	103.5	100.8	100.0	90.9
平成30年1月	90.3	x	99.0	x	102.4	90.1	109.8	90.4
2月	90.6	x	102.4	x	103.0	87.6	109.4	86.3
3月	92.1	x	101.8	x	100.8	88.5	108.0	88.9
4月	91.9	x	103.8	x	103.3	91.1	114.6	90.3
5月	89.9	x	100.9	x	88.4	85.8	110.1	87.8
6月	92.8	x	107.9	x	82.4	86.0	110.0	87.0
7月	91.2	x	103.0	x	83.5	87.6	112.7	85.5
8月	91.5	x	102.1	x	82.7	89.3	114.0	90.2
9月	91.5	x	105.1	x	83.2	88.5	112.5	85.2
10月	91.9	x	106.2	x	83.7	89.0	113.9	86.3
11月	93.6	x	107.2	x	81.9	96.3	112.8	86.9
12月	92.8	x	107.7	x	82.4	97.7	113.4	89.1

常用雇用指数

区分	調査産業計	建設業	製造業	電気・ガス・熱供給・水道業	情報通信業	運輸業,郵便業	卸売業,小売業	金融業,保険業
平成23年平均	94.8	116.2	105.6	x	113.3	122.6	102.6	127.6
24	99.7	110.0	123.0	132.2	108.5	113.0	101.7	117.2
25	99.9	101.4	120.9	139.7	102.1	105.5	100.1	111.7
26	100.4	98.0	119.1	x	99.6	99.2	101.5	101.2
27	100.0	100.0	100.0	100.0	100.0	100.0	100.0	100.0
28	101.3	x	99.4	x	101.1	103.4	103.3	95.3
29	101.5	x	92.7	x	102.1	103.9	106.5	95.4
平成29年12月	103.0	x	97.3	x	101.5	106.1	110.3	95.9
平成30年1月	103.5	x	110.9	x	100.8	106.1	110.1	94.8
2月	100.0	x	112.6	x	100.8	106.2	110.7	95.0
3月	99.6	x	116.3	x	100.8	106.2	107.9	94.2
4月	104.3	x	117.9	x	103.9	108.4	108.1	95.9
5月	104.9	x	118.1	x	105.4	108.2	110.9	95.2
6月	104.4	x	115.5	x	105.9	107.8	107.5	95.0
7月	103.6	x	115.4	x	105.6	106.9	106.3	94.5
8月	103.4	x	115.4	x	104.3	107.4	107.6	94.5
9月	103.7	x	116.2	x	103.9	107.6	107.7	95.3
10月	104.6	x	122.2	x	104.1	108.9	109.0	94.6
11月	104.4	x	122.8	x	103.4	108.7	109.1	94.3
12月	104.3	x	122.3	x	102.7	109.0	110.0	94.9

(H27年平均 = 100)

不動産業, 物品 賃貸業	学術研究, 専門・ 技術サービス業	宿泊業, 飲食 サービス業	生活関連サービ ス業, 娯楽業	教育, 学習支援 業	医療, 福祉	複合サービス業	サービス業(他 に分類されない もの)	区 分
141.1	94.8	111.1	74.8	133.1	90.2	101.4	111.3	平成23年平均
x	94.6	98.9	74.0	127.0	94.7	92.5	111.1	24
x	95.7	98.6	91.1	106.6	94.4	x	105.7	25
x	102.7	96.2	102.5	93.2	95.4	x	100.7	26
100.0	100.0	100.0	100.0	100.0	100.0	100.0	100.0	27
98.7	98.0	106.0	97.7	97.9	99.0	103.8	106.1	28
x	98.5	112.1	102.3	101.0	98.2	101.0	107.7	29
x	95.6	112.9	106.6	105.2	100.7	108.2	110.5	平成29年12月
x	85.3	108.9	115.7	105.2	81.0	93.8	115.5	平成30年1月
91.9	87.1	104.3	118.5	108.2	80.8	94.2	122.4	2月
94.3	92.9	108.2	116.9	108.6	83.6	99.7	122.0	3月
93.1	89.8	109.7	119.3	94.7	81.8	103.3	119.6	4月
92.0	89.3	108.3	108.7	105.1	82.3	96.9	118.5	5月
92.5	88.6	104.9	110.0	111.5	83.3	96.5	126.3	6月
94.8	91.0	102.5	109.0	109.1	82.6	96.7	123.3	7月
94.6	94.8	107.1	110.1	109.2	83.5	97.2	120.5	8月
98.7	91.5	104.8	108.1	109.1	82.7	95.4	123.9	9月
97.1	93.5	105.1	115.7	110.9	82.3	99.3	124.0	10月
99.3	89.3	105.5	110.3	110.2	85.5	97.0	124.3	11月
100.3	89.8	108.1	109.3	110.0	82.8	97.5	128.7	12月

(H27年平均 = 100)

不動産業, 物品 賃貸業	学術研究, 専門・ 技術サービス業	宿泊業, 飲食 サービス業	生活関連サービ ス業, 娯楽業	教育, 学習支援 業	医療, 福祉	複合サービス業	サービス業(他 に分類されない もの)	区 分
60.3	124.0	88.0	94.3	105.5	80.7	54.9	102.8	平成23年平均
x	112.7	93.6	95.0	105.1	90.2	40.4	105.4	24
x	107.7	98.8	95.6	103.7	93.6	x	103.5	25
x	101.7	101.0	97.6	102.1	97.7	x	103.5	26
100.0	100.0	100.0	100.0	100.0	100.0	100.0	100.0	27
107.3	100.3	105.1	104.8	100.8	101.2	83.8	100.1	28
x	100.0	108.1	104.0	96.5	102.1	93.5	100.1	29
x	100.2	106.4	104.2	96.6	102.1	92.9	101.6	平成29年12月
x	94.9	106.8	103.3	95.7	102.9	92.9	102.4	平成30年1月
61.3	94.9	105.2	103.6	94.4	102.7	93.2	103.1	2月
63.2	95.5	104.0	101.0	92.8	102.3	93.2	103.3	3月
62.5	91.8	105.3	103.4	95.0	103.5	92.4	103.6	4月
63.7	91.0	107.3	102.9	95.0	103.3	91.8	104.3	5月
63.3	91.0	107.6	105.8	96.2	103.5	91.6	105.2	6月
61.5	91.6	107.6	104.1	95.0	102.4	91.6	105.5	7月
61.5	91.3	106.5	103.8	94.3	101.7	91.1	105.0	8月
61.1	91.3	105.6	104.4	92.6	103.0	91.4	105.0	9月
58.8	91.3	106.2	104.4	93.1	102.9	90.9	105.2	10月
56.9	91.1	107.4	104.4	93.5	102.0	91.4	105.7	11月
55.7	91.1	107.1	104.0	93.4	102.2	88.5	102.3	12月

高知県の主要統計

人口動態

資料:厚生労働省ホームページ
03-5253-1111

(単位:人・組)

	出生数	死亡数	死産数	婚姻件数	離婚件数
平成 25 年	5 266	10 243	124	3 257	1 442
26	5 015	9 984	149	3 116	1 364
27	5 052	10 020	111	3 057	1 356
28	4 779	10 305	106	2 916	1 228
29	4 837	10 150	101	2 869	1 271
平成 30 . 7	377	852	7	226	112
8	392	731	4	175	89
9	412	735	7	265	99
10	r)362	r)841	r)14	r)188	r)99
11	p)415	p)875	p)8	p)229	p)98
12	p)398	p)925	p)10	p)254	p)121

職業紹介状況

資料:高知労働局職業安定部
885-6051

(単位:件・人)

	1) 一般(学卒を除く)労働者					2) 日雇労働者	
	新規求職 申込件数	月間有効 求職者数	新規求人数	月間有効 求人数	就職件数	前月繰越有 効求職者数	就労実人員
平成 25 年度	48 672	201 647	60 469	152 748	17 180 (1,115)
26	44 837	182 701	59 662	153 683	15 892 (976)
27	43 073	173 334	65 380	170 347	15 480 (1,011)
28	40 005	161 609	69 137	182 838	14 908 (1,024)
29	38 394	155 094	68 848	186 462	14 176 (932)
平成 30 . 8	2 882	12 511	5 568	15 819	1 007 (77)
9	2 656	12 075	5 232	15 460	973 (67)
10	3 023	12 144	6 803	15 984	1 177 (84)	} 153	} 228
11	2 741	11 867	5 229	15 415	960 (87)		
12	2 273	11 339	5 092	15 181	901 (122)		
平成 31 . 1	3 284	11 777	6 556	15 578	904 (61)

(注) () は県外就職件数で内数として表示した。

1) について、パートタイムを含む。

2) について、平成22年度より四半期集計に変更。

P10の各月別有効求人倍率は季節調整値であり、原数値での計算とは一致しない。

雇用保険(失業給付)状況

資料:高知労働局職業安定部
885-6051

(単位:件・人・千円)

	一般(特例・高齢を除く)雇用保険					日雇雇用保険	
	事業主都合離職数	初回受給者数	受給者実人員	支給終了者数	給付総額	受給者実人員	給付総額
平成 25 年度	3 321	10 203	3 912	7 573	5 485 358	154	96 410
26	3 045	9 121	3 418	6 801	4 752 757	152	94 236
27	2 764	8 753	3 249	6 689	4 507 468	151	94 488
28	2 420	8 225	2 956	6 132	4 095 857	144	7 387
29	2 457	7 900	2 828	5 727	3 907 920
平成 30 . 8	113	761	3 222	576	404 903	134	6 893
9	118	517	2 953	485	348 083	129	5 766
10	191	579	2 926	585	362 757	133	7 502
11	142	627	2 699	495	324 943	137	7 013
12	114	532	2 613	448	290 131	137	6 391
平成 31 . 1	184	538	2 621	477	345 932	137	7 661

(注) 受給者実人員の年度の数値は、月平均を掲載。

新設住宅：利用関係別戸数

資料：国土交通省総合政策局
03-5253-8111

(単位：戸)

	全 国	四 国	高 知 県				
			計	持 家	貸 家	給 与 住 宅	分 譲 住 宅
平成 25 年度	980 025	23 958	3 612	1 903	1 009	76	624
26	880 470	19 226	2 755	1 501	757	13	484
27	920 537	20 038	2 722	1 445	870	11	396
28	974 137	22 109	3 116	1 590	1 057	24	445
29	946 396	22 509	3 255	1 526	1 198	69	462
平成 30 . 8	81 860	1 601	263	138	96	6	23
9	81 903	1 998	267	144	98	1	24
10	87 083	2 130	406	127	190	1	55
11	87 770	2 242	299	121	73	6	83
12	81 516	1 682	329	135	86	10	74
平成 31 . 1	69 630	1 461	216	124	60	-	20

用語の定義：持家……建築主が自分で居住する目的で建築するもの
 貸家……建築主が賃貸する目的で建築するもの
 給与住宅……会社、官公署、学校等がその社員、職員、教員等を居住させる目的で建築するもの
 分譲住宅……建て売り又は分譲の目的で建築するもの

大型小売店販売状況

資料：四国経済産業局ホームページ
087-811-8509

(単位：百万円)

	店 舗 数	総 合	衣 料 品	身 の 回 り 品	飲 食 料 品	家 庭 用 品	そ の 他 の 商 品	食 堂 ・ 喫 茶
平成 25 年	24	72 950	12 203	2 789	45 516	2 038	9 550	96
26	24	72 363	11 452	2 748	45 719	1 954	9 511	96
27	24	71 971	10 938	2 946	46 045	1 932	9 010	96
28	24	71 527	10 527	2 788	46 546	1 926	8 636	94
29	24	70 599	10 019	2 523	46 394	1 930	8 745	95
平成 30 . 1	24	6 018	915	223	3 923	172	696	6
平成 30 . 8	25	5 954	581	177	4 226	176	729	7
9	25	5 469	601	207	3 790	155	656	7
10	25	5 889	843	187	3 920	166	678	7
11	25	5 721	853	204	3 776	162	643	7
12	25	7 789	891	242	5 148	208	1 193	9
平成 30 . 1	25	5 943	854	212	3 901	174	729	6

(注) 毎年3月頃、年間補正により前年の確報値は修正される場合がある。

電 力 需 要 実 績

資料：経済産業省 資源エネルギー庁 電力・ガス事業部 電力市場整備室
03-3501-1748

(単位：千kWh)

	総 計	特 別 高 圧	高 圧	低 圧
平成 28 年度	4 288 586	466 041	1 745 378	2 077 167
29	4 352 507	476 561	1 734 753	2 141 192
平成 30 . 5	320 179	36 447	132 068	151 664
6	314 811	38 589	144 371	131 851
7	367 244	36 941	173 375	156 928
8	405 037	36 153	174 396	194 488
9	355 887	34 328	147 912	173 647
10	313 290	36 115	135 623	141 552
11	306 831	33 866	128 398	144 567

(注) 電力自由化に伴い、平成28年4月分以降から四国電力㈱がデータの公表をされなくなったため、資源エネルギー庁のデータを利用する。

金 融 機 関 別 預 金 残 高

資料: 日本銀行高知支店ホームページ
822-0001

(単位: 百万円)

	高 知 県		
	1) 国 内 銀 行	信 用 金 庫 ・ 信 用 組 合	2) 農 漁 協 ほ か
平成 25 年度末	2 529 370	846 635	1 087 586
26	2 580 509	877 426	1 096 497
27	2 590 566	899 985	1 110 274
28	2 628 211	915 292	1 130 953
29	2 689 032	937 745	1 144 917
平成 30 . 8	2 645 929	954 399	1 179 141
9	2 694 013	951 564	1 165 748
10	2 637 877	954 664	1 160 686
11	2 664 534	951 826	1 162 463
12	2 687 571	958 869	…
平成 31 . 1	2 642 440	957 517	…

(注) 1) 国内銀行は都銀・地銀・信託・第2地方銀行協会加盟行
2) 農漁協ほかは農協・漁協・商工中金・労働金庫・信漁連

金 融 機 関 別 貸 出 残 高

資料: 日本銀行高知支店ホームページ
822-0001

(単位: 百万円)

	高 知 県		
	1) 国 内 銀 行	信 用 金 庫 ・ 信 用 組 合	2) 農 漁 協 ほ か
平成 25 年度末	1 476 484	150 263	408 171
26	1 508 176	147 441	396 816
27	1 515 326	141 876	386 733
28	1 528 837	142 783	377 406
29	1 524 488	144 996	366 036
平成 30 . 8	1 524 947	143 769	360 694
9	1 525 570	144 401	360 283
10	1 517 602	144 515	357 534
11	1 525 021	146 111	356 488
12	1 543 187	146 780	…
平成 31 . 1	1 535 427	146 780	…

(注) 1) 国内銀行は都銀・地銀・信託・第2地方銀行協会加盟行
2) 農漁協ほかは農協・漁協・商工中金・労働金庫・日本政策金融公庫・信漁連

日 本 銀 行 券 受 払 高

資料: 日本銀行高知支店ホームページ
822-0001

(単位: 高知県 百万円、全国 億円)

	高 知 県			全 国		
	受	払	受(△)・払超	受	払	受(△)・払超
平成 26 年	229 924	439 953	210 028	568 036	597 422	29 387
27	202 519	436 165	233 645	560 940	614 422	53 482
28	160 758	413 085	252 327	553 272	593 585	40 312
29	143 508	404 193	260 685	548 062	590 614	42 553
30	129 882	404 354	274 471	540 724	590 614	36 460
平成 30 . 9	9 423	26 863	17 440			
10	9 475	30 172	20 696			
11	8 396	31 436	23 040			
12	7 647	72 701	65 054			
平成 31 . 1	26 484	15 375	△11 108			
2	9 448	29 018	19 570			

(注) 日本銀行高知支店の公表にあわせ、受を(△)に変更した。

企 業 倒 産 状 況

資料: (株)東京商工リサーチ高知支店
822-0016

(単位: 百万円)

	件 数			負 債 総 額		
	総 数	法 的 整 理	任 意 整 理	総 数	法 的 整 理	任 意 整 理
平成 25 年度	42	27	15	9 877	5 756	4 121
26	47	41	6	9 465	8 623	842
27	31	24	7	4 774	3 891	883
28	32	23	9	7 009	6 123	886
29	32	26	6	6 063	5 506	557
平成 30 . 9	3	3	-	148	148	-
10	4	3	1	689	636	53
11	3	3	-	65	65	-
12	5	5	-	4 778	4 778	-
平成 31 . 1	-	-	-	-	-	-
2	2	2	-	150	150	-

※負債1,000万円以上

信 用 保 証 協 会 保 証 状 況

資料: 高知県信用保証協会
823-3261

(単位: 百万円)

	保 証 申 込		保 証 承 諾		1) 保 証 債 務 残 高		代 位 弁 済 (元 利)	
	件 数	金 額	件 数	金 額	件 数	金 額	件 数	金 額
平成 25 年度	4 068	53 587	3 819	48 931	15 114	150 219	239	2 615
26	4 025	52 684	3 771	48 578	14 832	145 057	179	1 733
27	3 679	50 330	3 487	46 694	14 303	139 298	177	1 216
28	3 064	40 465	2 933	38 657	13 181	126 084	186	1 971
29	2 806	36 672	2 683	34 766	12 209	116 333	146	1 500
平成 30 . 9	188	2 780	199	2 925	11 792	111 615	11	95
10	252	3 158	218	2 743	11 711	110 776	7	37
11	263	3 321	272	3 376	11 641	110 205	16	62
12	238	3 266	262	3 535	11 639	111 139	6	64
平成 31 . 1	261	3 492	203	2 757	11 504	109 706	9	66
2	295	3 534	265	3 187	11 451	109 696	19	180

(注) 1) は年度末及び月末の数字である。

手 形 交 換 高 及 び 不 渡 手 形

資料: 高知手形交換所
823-3228

(単位: 枚・千円・人)

	手 形 交 換 高 (A)		不 渡 手 形 実 数 (B)		% (B / A)		取 引 停 止 処 分			う ち 資 金 不 足		
	枚 数	金 額	枚 数	金 額	枚 数	金 額	人 員	枚 数	金 額	人 員	枚 数	金 額
平成 25 年度	326 624	339 416 613	431	658 514	0.13	0.19	20	98	64 257	18	92	53 697
26	299 894	335 428 133	216	180 415	0.07	0.05	7	28	40 137	7	28	40 137
27	281 806	314 418 777	95	142 260	0.03	0.05	7	15	17 249	7	15	17 249
28	262 889	299 933 726	251	209 528	0.10	0.07	10	32	20 949	9	24	16 798
29	241 998	277 714 966	109	163 731	0.05	0.06	13	34	37 497	10	28	18 378
平成 30 . 9	14 445	14 797 948	6	1 215	0.04	0.01	-	-	-	-	-	-
10	22 951	28 505 853	11	5 404	0.05	0.02	1	1	300	1	1	300
11	18 836	22 000 982	2	600	0.01	0.00	-	-	-	-	-	-
12	15 292	14 923 552	1	1 000	0.01	0.01	-	-	-	-	-	-
平成 31 . 1	22 409	27 311 271	-	-	-	-	-	-	-	-	-	-
2	18 281	21 580 049	3	1 802	0.02	0.01	-	-	-	-	-	-

気 象

資料:高知地方気象台「高知県の気象」
822-8882

(単位: 気温 ℃、降水量 mm、日照時間 時間)

	高 知			宿 毛			清 水			室 戸 岬		
	平均 気温	降 水 量	日照時間	平均 気温	降 水 量	日照時間	平均 気温	降 水 量	日照時間	平均 気温	降 水 量	日照時間
平成 25 年	17.3	2 327.0	2 372.9	17.2	1 511.5	2 347.3	18.3	2 141.0	2 442.5	16.9	1 944.0	2 362.1
26	17.0	3 658.5	2 095.0	16.9	2 385.5	2 001.5	18.1	2 695.5	2 149.3	16.5	2 709.5	2 237.9
27	17.5	2 966.5	2 098.4	17.5	2 321.0	2 010.5	18.5	3 030.0	2 087.7	17.0	2 643.0	2 143.7
28	18.1	2 823.0	2 096.7	18.2	2 675.5	2 113.1	19.2	3 063.5	2 198.2	17.6	3 537.0	2 193.5
29	17.1	2 022.0	2 218.3	17.2	2 045.5	2 180.3	18.1	2 827.0	2 269.3	16.5	2 306.5	2 308.9
平成 30 . 7	28.0	630.5	198.2	27.3	700.0	216.6	27.1	286.5	215.7	25.9	259.5	192.7
8	28.6	250.5	228.9	27.8	303.5	222.5	27.9	267.0	256.0	26.4	157.0	232.2
9	24.5	712.5	118.6	24.7	582.5	146.2	25.1	720.5	139.2	23.4	539.0	121.5
10	19.2	84.0	203.8	19.2	54.5	214.1	20.5	119.0	220.0	19.4	93.0	207.1
11	14.1	68.0	187.9	14.0	77.0	201.8	16.2	105.0	201.0	15.0	103.5	198.7
12	9.9	85.0	131.9	10.7	71.0	120.5	12.0	148.0	133.5	10.8	145.5	141.4

(注) 「」は、統計を行う対象資料が許容範囲で欠けているが、上位の統計を用いる際は一部の例外を除いて正常値(資料が欠けていない)と同等に扱う(準正常値)。
「」は、統計を行う対象資料が許容範囲を超えて欠けている(資料不足値)。

青果物の卸売数量及び価格(高知市中央卸売市場)

資料:高知市卸売市場 市場課
883-1173

(単位: 数量 t、価格 1kg当たり円)

	野 菜 計		だ い こ ん		キ ャ ベ ツ		ね ぎ		き ゅ う り		な す		ト マ ト		果 実 計		温 室 メ ロ ン	
	数 量	価 格	数 量	価 格	数 量	価 格	数 量	価 格	数 量	価 格	数 量	価 格	数 量	価 格	数 量	価 格	数 量	価 格
平成 25 年	38 577	245	3 619	90	4 169	111	794	513	3 134	288	2 127	307	1 826	457	17 194	327	660	671
26	37 928	241	3 705	81	4 002	102	774	481	2 819	307	2 045	318	1 807	420	16 145	343	631	723
27	37 486	267	3 569	92	3 904	122	728	599	2 744	328	1 566	355	1 809	482	15 085	378	556	815
28 年度	36 083	283	3 919	108	3 703	125	763	682	2 735	305	1 471	360	1 990	476	14 907	398	582	767
29	36 793	271	4 101	102	4 003	129	713	738	2 838	303	1 669	368	1 892	439	14 030	402	509	750
平成 30 . 8	2 759	306	337	111	332	122	55	855	133	436	89	317	134	551	959	476	59	584
9	2 923	289	398	116	312	100	61	942	151	415	94	431	129	651	999	397	11	578
10	3 452	284	474	105	358	108	72	964	172	442	157	449	132	571	1 210	352	23	643
11	3 225	241	421	76	295	104	81	583	259	276	165	340	123	532	1 117	351	24	928
12	3 087	271	287	57	257	78	101	468	252	605	122	398	152	376	1 512	433	84	757
平成 31 . 1	2 502	265	186	60	218	90	63	456	338	363	113	401	120	339	999	359	21	1 059

(注) 月別の数値については概数であり、修正の場合も有り得る。
平成27.12月までは中国四国農政局高知支局より資料提供。 28年より年度集計に変更。

旅 客

資料:JR四国高知企画部 822-8101 土佐くろしお鉄道(株) 0880-35-5240
とさでん交通(株) 電車事業部 電車企画課 833-7120 とさでん交通(株) 自動車戦略部 乗合課 833-7132
高知空港事務所 863-2621 県高知土木事務所 882-8171

	旅 客						
	1) 鉄 道					電 車	2) バ ス
	5) J R 四 国	く ろ し お 鉄 道					
中 村 線		宿 毛 線	ごめん・なはり線				
平成 25 年	5 123 667	409 412	261 193		1 299 708	5 913 372	3 698 231
26	5 170 541	390 862	263 696		1 307 332	5 851 597	3 543 906
27	5 486 986	382 192	269 418		1 273 391	6 019 549	3 381 332
28	5 459 045	368 303	274 463		1 234 831	6 141 031	3 344 596
29	5 431 712	373 115	267 088		1 224 644	6 088 063	3 071 301
平成 30 . 7	426 492	25 812	20 431		94 153	516 967	245 287
8	463 136	34 052	21 399		104 217	593 828	248 336
9	453 752	27 882	21 196		98 507	526 691	241 759
10	466 947	31 449	22 912		105 468	519 993	249 310
11	451 847	30 655	22 007		104 210	501 403	238 714
12	433 068	28 998	19 760		93 134	510 560	236 713
平成 31 . 1	444 491	27 254	21 159		99 868	476 417	212 945
2	371 412

(注) 1) 線をまたがって乗車した場合は重複計上となっている。 2) 平成24年1月から平成26年9月まで、県内主要3社の定期を含めた乗合の数値を計上している。
5) 四国島外を含む。

自動車保有車両状況

資料：四国運輸局ホームページ
087-835-6351

(単位：台)

	総数	貨物用						乗合		乗用			特種(殊)用途用			二輪	
		普通	小型		被けん引	軽		普通	小型	普通	小型	軽四	普通	小型	大型特殊	小型	軽
			四輪	三輪		四輪	三輪										
平成 25 年度末	558 880	12 536	19 676	10 393	106 190	31	534	835	79 580	122 836	184 539	8 025	1 382	1 639	9 263	11 411	
26	560 502	12 625	19 431	9 410	104 476	31	509	849	80 016	119 618	190 806	7 980	1 352	1 645	9 374	11 371	
27	560 414	12 697	19 161	9 431	102 674	29	500	849	81 065	116 985	194 083	7 997	1 363	1 645	9 591	11 335	
28	561 611	12 757	18 962	8 441	101 136	27	513	851	83 466	115 267	196 118	7 944	1 389	1 626	9 800	11 306	
29	562 696	12 805	18 918	9 453	99 832	27	516	841	86 012	113 039	197 982	7 970	1 381	1 619	9 979	11 313	
平成 30 . 8	566 567	12 875	18 932	9 450	100 349	27	524	835	86 897	112 450	200 593	7 940	1 370	1 626	10 211	11 479	
9	567 840	12 924	18 963	9 449	100 433	26	524	833	87 254	112 473	201 267	7 948	1 374	1 630	10 228	11 505	
10	567 508	12 908	18 922	9 447	100 364	26	522	831	87 364	112 100	201 247	7 949	1 386	1 631	10 260	11 542	
11	567 819	12 920	18 906	9 446	100 492	26	520	829	87 649	111 927	201 307	7 951	1 376	1 631	10 298	11 532	
12	567 800	12 939	18 918	9 448	100 438	26	523	834	87 700	111 713	201 446	7 957	1 373	1 627	10 322	11 527	
平成 31 . 1	567 939	12 926	18 898	9 451	100 478	26	520	837	87 927	111 478	201 604	7 948	1 374	1 619	10 338	11 506	

交通事故件数及び死傷者数

資料：県警察本部交通企画課
826-0110

(単位：人・件)

	死傷者			事故件数										1) 飲酒事故件数
	総数	死者	負傷者	総数	酒酔い	最高速度違反	信号無視	右左折違反	追越し違反	前方不注意	その他	(うち)無免許運転		
平成 25 年	3 352	42	3 310	2 959	2	9	125	114	40	753	1 916	11	19	
26	3 043	41	3 002	2 690	3	10	82	170	32	634	1 759	10	19	
27	2 762	30	2 732	2 391	-	6	85	173	30	536	1 561	6	17	
28	2 489	42	2 447	2 193	2	3	66	136	33	525	1 428	12	25	
29	2 029	29	2 000	1 790	-	4	55	87	21	406	1 199	3	15	
平成 30 . 9	126	1	125	112	-	-	3	9	-	21	79	-	2	
10	177	2	175	152	1	-	3	8	4	33	103	2	2	
11	161	5	156	146	1	-	2	8	1	26	108	1	2	
12	167	4	163	147	1	-	4	7	2	33	100	-	3	
平成 31 . 1	145	3	142	127	-	1	6	2	2	42	74	1	1	
2	137	2	135	126	-	-	6	2	2	20	96	1	2	

(注) 1) は、事故発生の第一原因のみでなく、原付以上のすべての酒気帯び運転を含む。
ただし、事故件数は物損事故を除く。

貨物輸送

(単位：旅客＝人 / 貨物＝船舶 t、航空 kg)

		貨物						
3) 航空		船舶(高知港)		4) 航空				
乗客	降客	移輸出	移輸入	発送	到着			
650 796	651 552	2 788 340	1 863 065	2 381 514	658 723	平成 25 年		
668 355	664 998	2 912 009	1 820 647	2 719 070	785 420	26		
666 323	665 770	2 779 813	1 959 288	2 941 909	736 489	27		
640 412	705 256	2 838 037	1 835 602	2 861 230	682 687	28		
734 233	740 884	2 550 287	633 394	29		
62 012	63 361	273 646	132 951	175 607	70 769	平成 30 . 7		
76 812	75 708	221 198	114 139	173 938	82 246	8		
61 443	60 244	245 582	138 497	159 481	83 846	9		
65 870	67 658	230 510	60 704	10		
68 297	68 897	231 622	55 984	11		
59 956	67 250	264 301	58 955	12		
68 225	60 677	203 794	47 633	平成 31 . 1		
62 109	62 328	191 059	45 192	2		

(高速バス、空港連絡バスは除く。) 3) 旅客には通過客・国際線を含まない。H28.2から運賃無料の幼児を含む。 4) 貨物には郵便物を含まない。

高知県統計協会特別会員募集のご案内

高知県統計協会では、特別会員制度を設けております。ご入会いただいた会員には、下記区分により各種統計資料を無償配布するとともに、統計資料に関する優良図書をお貸しいたします。

1 配布資料

(1) A会員

刊行物名	発行時期	収録内容
統計高知	毎月 (年間12回)	最新の県内主要データ、最新の各種統計調査結果報告書を収録 高知県の主要指標、高知県推計人口及び人口動態、高知市消費者物価指数 高知県金融経済概況、鉱工業生産指数の動向、毎月勤労統計調査地方調査、 高知県の主要統計
高知県統計書	毎年	各分野にわたる統計データを収録した総合統計書 土地、気象、人口、労働、事業所、農業、林業、水産業、製造業及び鉱業、 建設及び住居、電気、ガス及び水道、運輸及び通信、商業、貿易及び観光、通貨及び金融、 家計及び物価、賃金、社会保障、県民経済計算及び生産指数、国税及び地方財政、 公務員及び選挙、教育、文化及び宗教、医療及び衛生、警察及び司法、 災害、事故及び公害
県勢の主要指標	毎年	各分野における都道府県別の順位と、高知県内市町村別の主要データを収録 自然環境、人口・世帯、経済基盤、財政、学校教育、社会教育・文化・スポーツ、労働、 家計、居住環境、社会保障、健康・医療、安全
高知県のすがた	毎年	地図・グラフ・主要統計表で県勢を見やすく表したパンフレット
高知市消費者物価指数年報	毎年	物価の変動を時系列で測定し、収録
毎月勤労統計調査地方調査年報	毎年	前年における高知県の雇用、賃金、労働時間の変動状況を収録
高知県の工業	実施年の翌年	工業統計調査結果を収録 事業者数、従業者数、製造品出荷額等
学校基本調査報告書	毎年	5月に実施した学校基本調査結果を収録 学校数、児童生徒数、教員数、卒業後の状況等
高知県の商業	実施年の翌年	商業統計調査結果
高知県の漁業	5年毎	漁業センサスの結果

(2) B会員には「統計高知」のみを配布します。

2 会費

年額 A会員 17,000円

B会員 8,000円

※どちらも郵送料込みの金額です。(毎年4月1日から翌年の3月31日まで)

【お問い合わせ先】

〒780-8570 高知市丸ノ内1丁目2-20

高知県総務部統計分析課内

高知県統計協会 担当 島田、北村、濱田

TEL 088-823-9344

FAX 088-823-9257

平成30年度の統計刊行物一覧表

刊行物名	収録内容	周期	刊行時期	担当
統計高知	最新の県内主要データ、最新の各種統計調査結果報告を掲載	月	毎月20日	統計普及
県民経済計算書 報告	平成27年度の県経済を生産・分配・支出の3面から把握し、規模や構造を明らかにする	年	刊行済 (30年5月)	統計分析第二
高知県の工業	平成29年工業統計調査結果 (平成28年実績)	年	刊行済 (30年7月)	経済統計
毎月勤労統計調査 地方調査年報	平成29年の雇用・給与・労働時間の毎月の変動及び年平均の結果を掲載	年	刊行済 (30年10月)	統計分析第一
高知県統計書	各分野にわたる統計データを収録した総合統計書	年	刊行済 (30年12月)	統計普及
高知県のすがた	地図・グラフ・主要統計表で県勢を見やすく表したパンフレット	年	31年3月	統計普及
県勢の主要指標	都道府県・県内市町村の主要データを順位を付して収録	年	31年3月	統計普及
高知市消費者物価指数年報	平成30年平均の高知市消費者物価指数	年	31年3月	経済統計
学校基本調査報告書	平成30年度の学校に関する基本的事項を掲載	年	31年3月	人口・社会統計