



STATISTICS KOCHI

# 統計高知

## 特集

- ◆ 平成30年高知市消費者物価指数の概況



高知県総務部統計分析課  
高知県統計協会



統計調査  
にご理解  
ご協力を。

## 目 次

### 特集

- 平成 30 年高知市消費者物価指数の概況 ..... 2

### 統計資料

- 高知県の主要指標 ..... 4
- 高知県推計人口及び人口動態
  - ・平成 31 年 3 月 1 日現在の結果概要 ..... 6
  - 〈統計表一覧〉男女別、年齢別・割合(3区分)、世帯数 ..... 8
  - 男女別、年齢別(5歳階級) ..... 10
  - 自然動態、社会動態 ..... 15
- 高知県金融経済概況〈平成 31 年 4 月公表〉 ..... 16
- 第 180 回全国企業短期経済観測調査〈平成 31 年 4 月公表〉 ..... 20
- 高知市消費者物価指数〈平成 31 年 2 月分〉 ..... 28
- 鉱工業生産指数の動向〈平成 31 年 1 月〉 ..... 36
- 毎月勤労統計調査地方調査〈平成 31 年 1 月分〉 ..... 40

- 高知県の主要統計 ..... 54

### その他

- 高知県統計協会特別会員募集のご案内 ..... 60
- 平成 31 年度の統計刊行物一覧表

### ＜利用者のために＞

- |   |  |
|---|--|
| <p>1 統計表によっては、端数処理の関係で総計と内訳の合計が一致しない場合があります。</p> <p>2 特に注意書きのない限り、統計表の「年」は暦年(1月～12月)、「年度」は会計年度(4月～翌年3月)を示します。</p> <p>3 人口については、平成27年国勢調査人口速報集計(平成27年10月1日現在)結果をもとに、平成27年11月1日まで遡及し、各月1日現在の推計人口を掲載しています。</p> | <p>4 表中の符号は、つぎのとおりです。</p> <p>「△」…減少またはマイナス数値</p> <p>「0」…単位未満(表章単位に満たないもの)</p> <p>「-」…皆無(該当数値がないもの)</p> <p>「…」…不詳(数値が得られないもの)</p> <p>「x」…数値が秘匿されているもの</p> <p>「p」…暫定数値・速報数値</p> <p>「r」…訂正数値・確定数値</p> |
|---|--|

## <<特集>> 平成30年高知市消費者物価指数の概況

総合指数及び生鮮食品を除く総合指数で上昇  
生鮮食品及びエネルギーを除く総合指数で下落

- (1) 総合指数は平成27年を100として101.0 前年比は0.5%の上昇  
 (2) 生鮮食品を除く総合指数は100.8 前年比は0.4%の上昇  
 (3) 生鮮食品及びエネルギーを除く総合指数は100.5 前年比は0.1%の下落

### (1) 10大費目別の動き（寄与度）

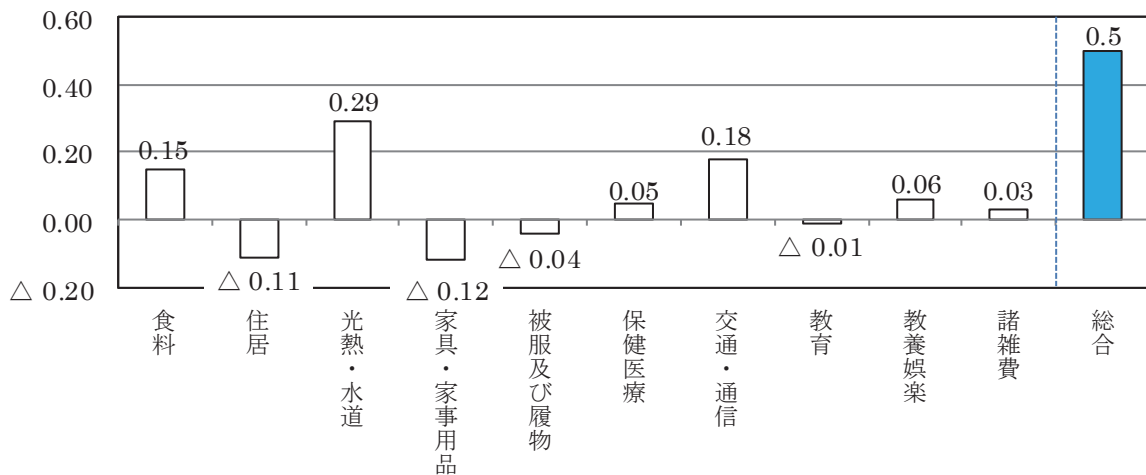

### (2) 月別の動き

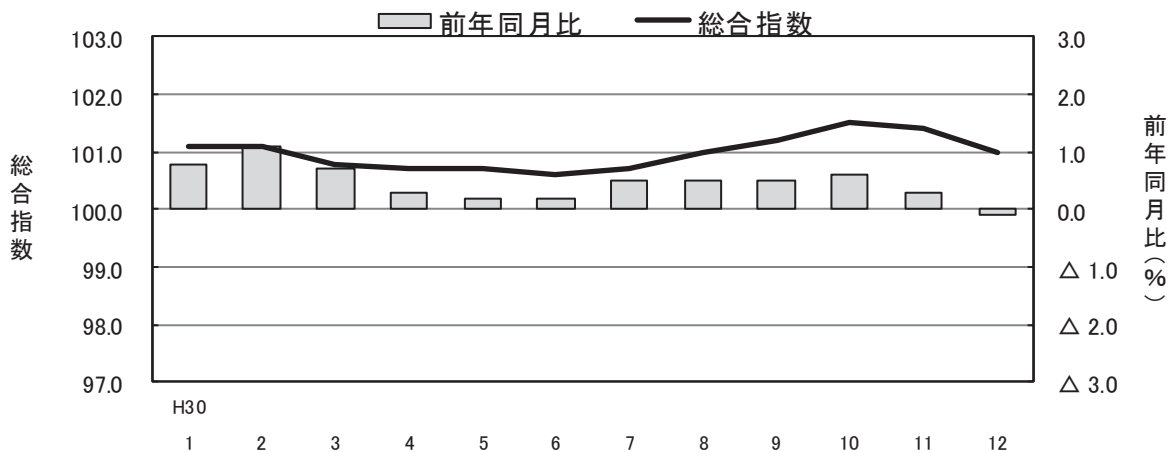

総合指数	101.1	101.1	100.8	100.7	100.7	100.6	100.7	101.0	101.2	101.5	101.4	101.0
前年同月比 (%)	0.8	1.1	0.7	0.3	0.2	0.2	0.5	0.5	0.5	0.6	0.3	△ 0.1

### (3) 年別の動き

#### ① 指数の動き

(平成27年=100)

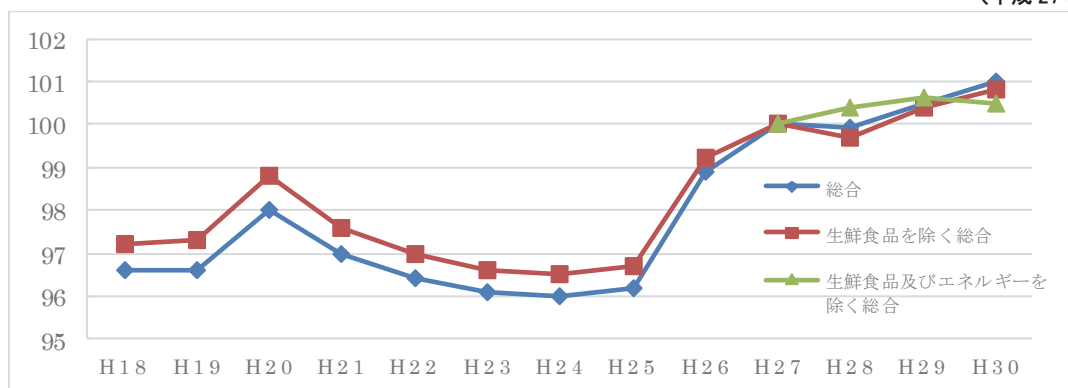

#### ② 前年比の動き

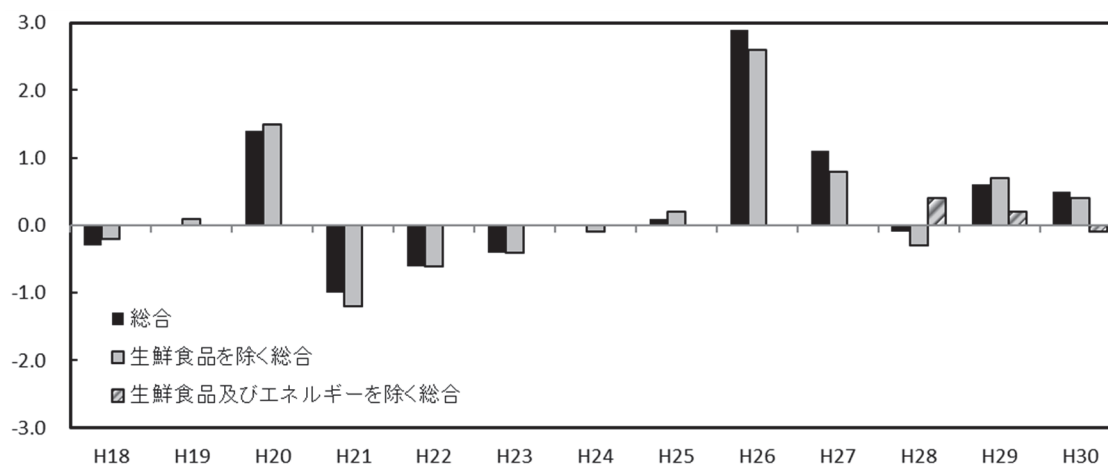

#### ③ 指数及び前年比

(平成27年=100)

		H18	H19	H20	H21	H22	H23	H24	H25	H26	H27	H28	H29	H30
総合	指数	96.6	96.6	98.0	97.0	96.4	96.1	96.0	96.2	98.9	100.0	99.9	100.5	101.0
	前年比 (%)	△ 0.3	0.0	1.4	△ 1.0	△ 0.6	△ 0.4	0.0	0.1	2.9	1.1	△ 0.1	0.6	0.5
生鮮食品を除く総合	指数	97.2	97.3	98.8	97.6	97.0	96.6	96.5	96.7	99.2	100.0	99.7	100.4	100.8
	前年比 (%)	△ 0.2	0.1	1.5	△ 1.2	△ 0.6	△ 0.4	△ 0.1	0.2	2.6	0.8	△ 0.3	0.7	0.4
生鮮食品及びエネルギーを除く総合	指数	-	-	-	-	-	-	-	-	-	100.0	100.4	100.6	100.5
	前年比 (%)	-	-	-	-	-	-	-	-	-	-	0.4	0.2	△ 0.1

# 高 知 県 の

	人 口						世 帯 数
	総 数	男	女	15歳未満	15～64歳	65歳以上	
	人	人	人	人	人	人	世帯
平成 26年(度)	735 125	345 559	389 566	86 268	414 011	234 846	319 555
27	* 728 276	* 342 672	* 385 604	* 84 728	* 404 527	* 239 021	* 319 011
28	720 907	339 274	381 633	82 865	396 254	241 788	318 939
29	713 465	335 998	377 467	…	…	…	318 753
30	…	…	…	…	…	…	…
平成 30. 3	710 652	334 744	375 908	80 579	385 931	244 142	317 904
4	708 182	333 474	374 708	80 337	383 647	244 198	316 958
5	707 842	333 434	374 408	80 196	383 362	244 284	318 516
6	707 303	333 218	374 085	80 038	382 976	244 289	318 599
7	707 095	333 126	373 969	79 932	382 749	244 414	318 603
8	706 555	332 925	373 630	79 744	382 317	244 494	318 580
9	706 177	332 747	373 430	79 626	381 830	244 721	318 497
10	705 880	332 650	373 230	79 454	381 483	244 943	318 352
11	705 430	332 501	372 929	79 337	381 147	244 946	318 509
12	704 990	332 311	372 679	79 728	380 693	245 019	318 346
平成 31. 1	704 546	332 132	372 414	79 127	380 297	245 122	318 198
2	703 534	331 616	371 918	78 997	379 486	245 051	317 841
3	<b>702 827</b>	<b>331 357</b>	<b>371 470</b>	<b>78 872</b>	<b>378 838</b>	<b>245 117</b>	<b>317 531</b>
備 考	年の時系列は各年10月1日現在、月の時系列は各月1日現在の推計値(平成27年国勢調査確定値基準)。 但し、* が付与されている数値は、国勢調査の結果。						
資 料 出 所	高 知 県 統 計 分 析 課						
関連ページ	6～15						

	物 価	賃 金		労 働				
	2) 消費者物価 指数(高知市)	調査産業計 平均賃金	3) 賃金指数		3) 調査産業計 雇用指数	有 効 求 人 倍 率	就 職 率	
			名 目	実 質				
		円				倍	%	
平成 26年(度)	98.9	295 001	95.7	97.0	100.6	0.84	35.4	
27	100.0	300 281	100.0	100.0	100.0	0.98	35.9	
28	99.9	294 241	98.1	98.2	102.0	1.13	37.3	
29	100.5	301 653	100.4	99.6	104.2	1.20	36.9	
30	101.0	…	…	…	…	…	…	
平成 30. 3	100.8	241 683	80.5	79.6	102.7	r)1.25	48.1	
4	100.7	236 598	78.9	78.1	105.7	r)1.28	36.9	
5	100.7	231 267	77.1	76.3	105.7	r)1.30	39.1	
6	100.6	390 536	130.2	128.9	105.8	r)1.29	40.0	
7	100.7	279 463	93.1	92.1	105.8	r)1.29	34.6	
8	101.0	227 336	75.8	74.8	106.1	r)1.29	34.9	
9	101.2	223 660	74.5	73.3	106.6	r)1.28	36.6	
10	101.5	228 993	76.3	74.8	106.9	r)1.29	38.9	
11	101.4	239 194	79.7	78.1	106.9	r)1.25	35.0	
12	101.0	464 235	154.7	152.4	107.8	1.24	39.6	
平成 31. 1	101.4	<b>237 224</b>	<b>79.1</b>	<b>77.6</b>	<b>107.1</b>	1.23	27.5	
2	<b>101.3</b>	…	…	…	…	<b>1.26</b>	<b>33.7</b>	
3	…	…	…	…	…	…	…	
備 考	総合指数	「毎月勤労統計調査」(事業所規模5人以上)				季節調整値 (年度平均は実数)		
資 料 出 所	総務省統計局	高知県統計分析課				高知労働局 職業安定課		
関連ページ	28～35	40～53				54		

# 主 要 指 標

指数：1)、2)、3) 平成27年=100

商 鋳 工 業				電 力 需 要	国内銀行の預貸金合計		
1) 鋳工業生産指数			大型小売店 販売状況		高圧・低圧 総 計	預 金 残 高	
総 合	鋳 業	製 造 工 業					
			百万円	千kWh	百万円	百万円	
r)99.1	r)102.0	r)99.1	72 363	…	2 580 509	1 508 176	平成 26 年(度)
r)100.0	r)100.0	r)100.0	71 971	…	2 590 566	1 515 326	27
r)100.9	r)94.5	r)101.0	71 527	4 288 586	2 628 211	1 528 837	28
r)104.1	r)95.7	r)104.3	70 599	4 352 507	2 689 032	1 524 488	29
103.1	97.2	103.3	…	…	…	…	30
r)100.7	r)96.7	r)100.9	5 782	365 737	2 689 032	1 524 488	平成 30 . 3
r)102.7	r)99.7	r)102.8	5 465	311 537	2 693 714	1 504 335	4
r)102.9	r)97.4	r)103.1	5 697	320 179	2 666 778	1 514 637	5
r)103.6	r)99.0	r)103.7	5 613	314 811	2 708 476	1 525 437	6
r)100.8	r)89.6	r)101.0	6 121	367 244	2 650 001	1 522 203	7
r)108.5	r)89.3	r)109.2	5 954	405 037	2 645 929	1 524 947	8
r)100.9	r)101.5	r)100.9	5 469	355 887	2 694 013	1 525 570	9
r)102.9	r)102.1	r)102.6	5 889	313 290	2 637 877	1 517 602	10
r)104.0	r)99.1	r)104.0	5 721	r)306 481	2 664 534	1 525 021	11
r)108.9	r)100.4	r)109.1	7 789	339 481	2 687 571	1 543 187	12
101.5	88.5	101.8	5 943	…	2 642 440	1 535 427	平成 31 . 1
…	…	…	…	…	…	…	2
…	…	…	…	…	…	…	3
季節調整済指数(年平均は原指数) ※平成27年=100に変更				四国電力のデータが公 表されなくなった為変更	年別は年度末(3月末)残高 国内銀行=都銀・地銀・信託・第2地方銀行協会加盟行		備 考
高 知 県 統 計 分 析 課			四国経済産業局	資源エネルギー庁	日本銀行 高知支店		資 料 出 所
36~39			55	55	56		関連ページ

青果物の卸売数量及び価格				自 動 車 保有台数	交 通 事 故				
野 菜 計		果 実 計			総 数	件 数	死 傷 者		
数 量	価 格	数 量	価 格				総 数	死 者	負 傷 者
t	1kg当たり円	t	1kg当たり円	台	件	人	人	人	
37 928	241	16 145	343	560 502	2 690	3 043	41	3 002	26
37 486	267	15 085	378	560 414	2 391	2 762	30	2 732	27
36 083	283	14 907	398	561 611	2 193	2 489	42	2 447	28
36 793	271	14 030	402	562 696	1 790	2 029	29	2 000	29
…	…	…	…	…	…	…	…	…	30
3 118	258	1 299	383	562 696	134	143	0	143	平成 30 . 3
3 176	236	922	424	564 537	101	114	2	112	4
3 304	249	972	434	565 081	157	169	0	169	5
2 839	245	830	429	565 889	130	149	2	147	6
2 623	295	874	487	566 382	121	145	4	141	7
2 759	306	959	476	566 567	137	159	1	158	8
2 923	289	999	397	567 840	112	126	1	125	9
3 452	284	1 210	352	567 508	152	177	2	175	10
3 225	241	1 117	351	567 819	146	161	5	156	11
3 087	271	1 512	433	567 800	147	167	4	163	12
2 502	265	999	359	567 939	127	145	3	142	平成 31 . 1
2 477	249	1 225	370	568 084	126	137	2	135	2
…	…	…	…	…	132	2	147	132	3
高知市中央卸売市場				年は年度末台数					備 考
高知市卸売市場 市場課				高知運輸支局	高知県警察本部交通企画課				資 料 出 所
58				59	59				関連ページ



平成31年3月20日 公表  
高知県総務部統計分析課  
推計人口担当 088-823-9783 (直通)

## 高知県の推計人口 月報 (平成31年3月1日現在)

### <人口>

	702,827	人	(男	331,357	人、	女	371,470	人)
・前月差	△ 707	人	(男	△ 259	人、	女	△ 448	人)
・前年同月差	△ 7,825	人	(男	△ 3,387	人、	女	△ 4,438	人)

平成31年2月中の人口動態は707人の減少

### ○自然増減(出生と死亡の差)

2月中の出生数から死亡数を引いた自然増減は、543人の減少となった。

	出生数	死亡数	自然増減
男	173	431	△ 258
女	157	442	△ 285
総数	330	873	△ 543

自然増減の推移(人)

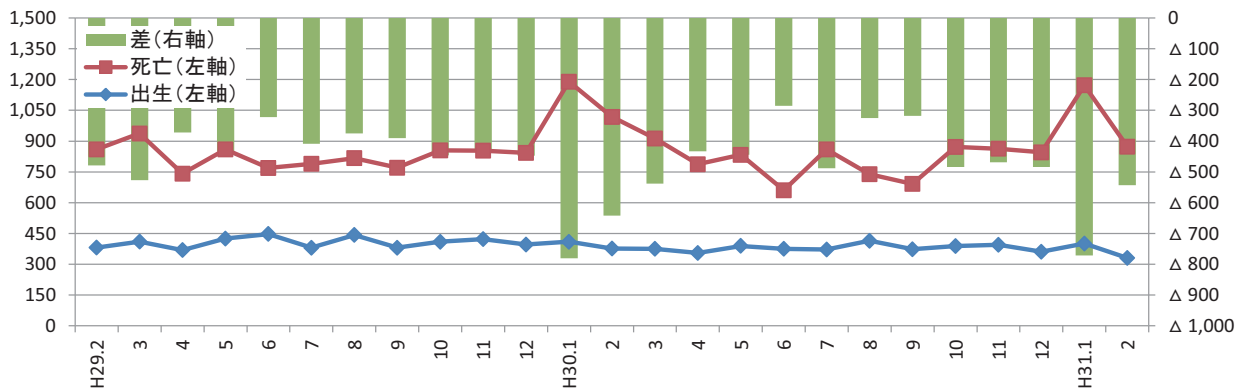

### ○社会増減(転入と転出の差)

2月中の転入から転出を引いた社会増減は、164人の減少となった。

転入 ①=②+③	転入		転出 ④=⑤+⑥	転出		社会増減 ⑦=①-④	うち「転入者-転出者」 ⑧=②-⑤
	転入者 ②	記載その他 ③		転出者 ⑤	削除その他 ⑥		
1,448 人	1,428 人	20 人	1,612 人	1,591 人	21 人	△ 164 人	△ 163 人

※転入及び転出には、県外だけでなく県内市町村間の移動も含む。

社会増減(⑧転入者-転出者)の推移(人)

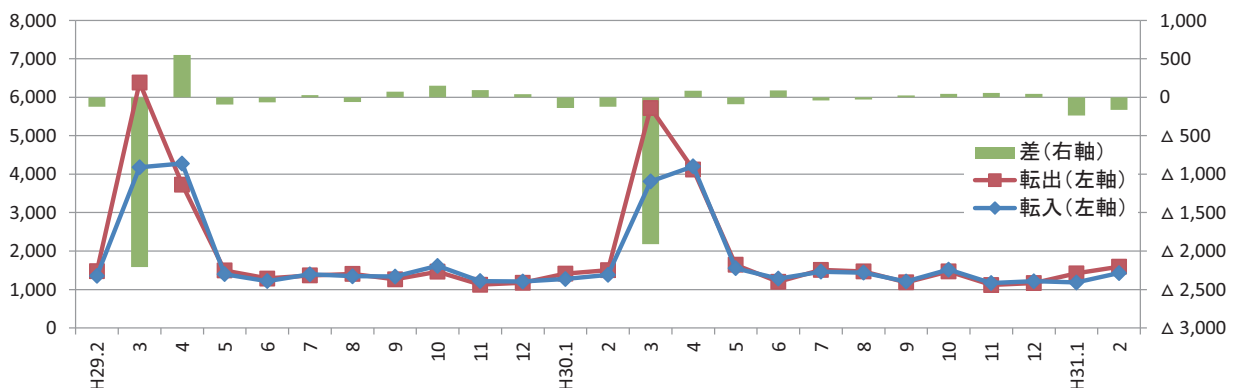

〈参考：高知県の推計人口及び世帯数の推移〉

単位：人、世帯

年 月	総 数	男	女	世帯数
平成 17年	* 796,292 *	374,435	421,857	* 324,439
18年	798,244	376,423	421,821	—
19年	790,576	372,322	418,254	—
20年	782,626	368,095	414,531	—
21年	776,277	365,108	411,169	—
22年	* 764,456 *	359,134	405,322	* 321,909
23年	756,390	355,136	401,254	322,052
24年	749,460	351,885	397,575	321,195
25年	742,481	348,861	393,620	320,444
26年	735,125	345,559	389,566	319,555
27年	* 728,276 *	342,672	385,604	* 319,011
28年	720,907	339,274	381,633	318,939
29年	713,465	335,998	377,467	318,753
平成29年 3月	718,103	338,079	380,024	318,176
4月	715,374	336,610	378,764	317,469
5月	715,564	336,851	378,713	319,127
6月	715,034	336,646	378,388	319,116
7月	714,615	336,467	378,148	318,987
8月	714,230	336,328	377,902	318,928
9月	713,789	336,140	377,649	318,825
10月	713,465	335,998	377,467	318,753
11月	713,170	335,881	377,289	318,931
12月	712,830	335,705	377,125	318,812
平成30年 1月	712,357	335,519	376,838	318,549
2月	711,423	335,098	376,325	318,186
3月	710,652	334,744	375,908	317,904
4月	708,182	333,474	374,708	316,958
5月	707,842	333,434	374,408	318,516
6月	707,303	333,218	374,085	318,599
7月	707,095	333,126	373,969	318,603
8月	706,555	332,925	373,630	318,580
9月	706,177	332,747	373,430	318,497
10月	705,880	332,650	373,230	318,488
11月	705,430	332,501	372,929	318,509
12月	704,990	332,311	372,679	318,346
平成31年 1月	704,546	332,132	372,414	318,198
2月	703,534	331,616	371,918	317,841
3月	702,827	331,357	371,470	317,531

(注1) \*が付与された数値は国勢調査の結果です。年の時系列は各年10月1日現在(18～21年は10月31日現在)、月の時系列は各月1日現在の推計値です。

(注2) 平成18年から平成21年までの人口は住民基本台帳人口による調査結果です。

(注3) 人口及び世帯数は、国勢調査結果(平成22年11月から平成27年9月までは平成22年確定値、平成27年11月以降は平成27年確定値)を基礎とし、これに毎月の住民基本台帳等の増減数を加算した推計値です。



<年齢別(3区分)人口>

単位:人

	総数	男	女	15歳未満			15～64歳			65歳以上		
				総数	男	女	総数	男	女	総数	男	女
県計	702,827	331,357	371,470	78,872	40,272	38,600	378,838	188,435	190,403	245,117	102,650	142,467
市計	578,643	272,544	306,099	67,442	34,424	33,018	321,172	158,895	162,277	190,029	79,225	110,804
郡計	124,184	58,813	65,371	11,430	5,848	5,582	57,666	29,540	28,126	55,088	23,425	31,663
高知市	330,570	154,103	176,467	40,471	20,696	19,775	192,558	93,270	99,288	97,541	40,137	57,404
室戸市	12,245	5,826	6,419	909	470	439	5,157	2,683	2,474	6,179	2,673	3,506
安芸市	16,632	7,920	8,712	1,612	821	791	8,228	4,201	4,027	6,792	2,898	3,894
南国市	47,111	22,329	24,782	5,837	2,982	2,855	26,417	13,145	13,272	14,857	6,202	8,655
土佐市	26,019	12,685	13,334	2,830	1,501	1,329	13,601	7,066	6,535	9,588	4,118	5,470
須崎市	21,339	10,384	10,955	2,029	1,026	1,003	10,847	5,738	5,109	8,463	3,620	4,843
宿毛市	19,772	9,204	10,568	2,185	1,071	1,114	10,023	4,993	5,030	7,564	3,140	4,424
土佐清水市	12,641	5,879	6,762	965	485	480	5,347	2,626	2,721	6,329	2,768	3,561
四万十市	33,257	15,715	17,542	3,834	1,946	1,888	17,313	8,686	8,627	12,110	5,083	7,027
香南市	32,307	15,564	16,743	4,126	2,088	2,038	17,768	9,057	8,711	10,413	4,419	5,994
香美市	26,750	12,935	13,815	2,644	1,338	1,306	13,913	7,430	6,483	10,193	4,167	6,026
安芸郡	16,138	7,630	8,508	1,463	738	725	7,543	3,958	3,585	7,132	2,934	4,198
東洋町	2,270	1,116	1,154	149	71	78	995	549	446	1,126	496	630
奈半利町	3,140	1,432	1,708	274	143	131	1,425	713	712	1,441	576	865
田野町	2,539	1,189	1,350	229	111	118	1,220	647	573	1,090	431	659
安田町	2,492	1,200	1,292	195	107	88	1,150	601	549	1,147	492	655
北川村	1,192	560	632	107	51	56	550	287	263	535	222	313
馬路村	759	374	385	91	42	49	360	194	166	308	138	170
芸西村	3,746	1,759	1,987	418	213	205	1,843	967	876	1,485	579	906
長岡郡	6,814	3,231	3,583	491	235	256	2,835	1,554	1,281	3,488	1,442	2,046
本山町	3,442	1,627	1,815	316	146	170	1,574	848	726	1,552	633	919
大豊町	3,372	1,604	1,768	175	89	86	1,261	706	555	1,936	809	1,127
土佐郡	4,170	1,979	2,191	402	199	203	1,858	970	888	1,910	810	1,100
土佐町	3,785	1,781	2,004	363	179	184	1,674	861	813	1,748	741	1,007
大川村	385	198	187	39	20	19	184	109	75	162	69	93
吾川郡	26,400	12,529	13,871	2,376	1,232	1,144	12,890	6,481	6,409	11,134	4,816	6,318
いの町	21,497	10,185	11,312	2,039	1,050	989	11,076	5,490	5,586	8,382	3,645	4,737
仁淀川町	4,903	2,344	2,559	337	182	155	1,814	991	823	2,752	1,171	1,581
高岡郡	54,166	25,502	28,664	5,357	2,747	2,610	24,973	12,594	12,379	23,836	10,161	13,675
中土佐町	6,282	2,891	3,391	556	257	299	2,763	1,363	1,400	2,963	1,271	1,692
佐川町	12,538	5,880	6,658	1,402	709	693	6,086	2,995	3,091	5,050	2,176	2,874
越知町	5,386	2,476	2,910	439	220	219	2,382	1,197	1,185	2,565	1,059	1,506
橋原町	3,452	1,686	1,766	347	182	165	1,604	852	752	1,501	652	849
日高村	4,797	2,249	2,548	442	236	206	2,314	1,146	1,168	2,041	867	1,174
津野町	5,425	2,585	2,840	584	296	288	2,442	1,261	1,181	2,399	1,028	1,371
四万十町	16,286	7,735	8,551	1,587	847	740	7,382	3,780	3,602	7,317	3,108	4,209
幡多郡	16,496	7,942	8,554	1,341	697	644	7,567	3,983	3,584	7,588	3,262	4,326
大月町	4,568	2,213	2,355	332	170	162	2,043	1,072	971	2,193	971	1,222
三原村	1,419	682	737	104	61	43	621	341	280	694	280	414
黒潮町	10,509	5,047	5,462	905	466	439	4,903	2,570	2,333	4,701	2,011	2,690

※推計人口は、平成27年国勢調査結果を基礎数値とし、住民基本台帳ネットワークシステムの人口(速報値)を使用して計算しています。

<年齢別(3区分)人口>

単位: % 単位: 世帯

	15歳未満			15～64歳			65歳以上			推計世帯数
	総数	男	女	総数	男	女	総数	男	女	
県計	11.2	12.2	10.4	53.9	56.9	51.3	34.9	31.0	38.4	317,531
市計	11.7	12.6	10.8	55.5	58.3	53.0	32.8	29.1	36.2	261,983
郡計	9.2	9.9	8.5	46.4	50.2	43.0	44.4	39.8	48.4	55,548
高知市	12.2	13.4	11.2	58.3	60.5	56.3	29.5	26.0	32.5	154,255
室戸市	7.4	8.1	6.8	42.1	46.1	38.5	50.5	45.9	54.6	6,098
安芸市	9.7	10.4	9.1	49.5	53.0	46.2	40.8	36.6	44.7	7,379
南国市	12.4	13.4	11.5	56.1	58.9	53.6	31.5	27.8	34.9	19,645
土佐市	10.9	11.8	10.0	52.3	55.7	49.0	36.8	32.5	41.0	10,396
須崎市	9.5	9.9	9.2	50.8	55.3	46.6	39.7	34.9	44.2	8,977
宿毛市	11.1	11.6	10.5	50.7	54.2	47.6	38.3	34.1	41.9	8,811
土佐清水市	7.6	8.2	7.1	42.3	44.7	40.2	50.1	47.1	52.7	6,255
四万十市	11.5	12.4	10.8	52.1	55.3	49.2	36.4	32.3	40.1	14,882
香南市	12.8	13.4	12.2	55.0	58.2	52.0	32.2	28.4	35.8	13,248
香美市	9.9	10.3	9.5	52.0	57.4	46.9	38.1	32.2	43.6	12,037
安芸郡	9.1	9.7	8.5	46.7	51.9	42.1	44.2	38.5	49.3	7,437
東洋町	6.6	6.4	6.8	43.8	49.2	38.6	49.6	44.4	54.6	1,278
奈半利町	8.7	10.0	7.7	45.4	49.8	41.7	45.9	40.2	50.6	1,431
田野町	9.0	9.3	8.7	48.1	54.4	42.4	42.9	36.2	48.8	1,174
安田町	7.8	8.9	6.8	46.1	50.1	42.5	46.0	41.0	50.7	1,136
北川村	9.0	9.1	8.9	46.1	51.3	41.6	44.9	39.6	49.5	564
馬路村	12.0	11.2	12.7	47.4	51.9	43.1	40.6	36.9	44.2	362
芸西村	11.2	12.1	10.3	49.2	55.0	44.1	39.6	32.9	45.6	1,492
長岡郡	7.2	7.3	7.1	41.6	48.1	35.8	51.2	44.6	57.1	3,444
本山町	9.2	9.0	9.4	45.7	52.1	40.0	45.1	38.9	50.6	1,707
大豊町	5.2	5.5	4.9	37.4	44.0	31.4	57.4	50.4	63.7	1,737
土佐郡	9.6	10.1	9.3	44.6	49.0	40.5	45.8	40.9	50.2	1,865
土佐町	9.6	10.1	9.2	44.2	48.3	40.6	46.2	41.6	50.2	1,648
大川村	10.1	10.1	10.2	47.8	55.1	40.1	42.1	34.8	49.7	217
吾川郡	9.0	9.8	8.2	48.8	51.7	46.2	42.2	38.4	45.5	11,548
いの町	9.5	10.3	8.7	51.5	53.9	49.4	39.0	35.8	41.9	9,010
仁淀川町	6.9	7.8	6.1	37.0	42.3	32.2	56.1	50.0	61.8	2,538
高岡郡	9.9	10.8	9.1	46.1	49.4	43.2	44.0	39.8	47.7	23,536
中土佐町	8.9	8.9	8.8	44.0	47.1	41.3	47.2	44.0	49.9	2,811
佐川町	11.2	12.1	10.4	48.5	50.9	46.4	40.3	37.0	43.2	5,209
越知町	8.2	8.9	7.5	44.2	48.3	40.7	47.6	42.8	51.8	2,426
橋原町	10.1	10.8	9.3	46.5	50.5	42.6	43.5	38.7	48.1	1,539
日高村	9.2	10.5	8.1	48.2	51.0	45.8	42.5	38.6	46.1	1,986
津野町	10.8	11.5	10.1	45.0	48.8	41.6	44.2	39.8	48.3	2,261
四万十町	9.7	11.0	8.7	45.3	48.9	42.1	44.9	40.2	49.2	7,304
幡多郡	8.1	8.8	7.5	45.9	50.2	41.9	46.0	41.1	50.6	7,718
大月町	7.3	7.7	6.9	44.7	48.4	41.2	48.0	43.9	51.9	2,241
三原村	7.3	8.9	5.8	43.8	50.0	38.0	48.9	41.1	56.2	686
黒潮町	8.6	9.2	8.0	46.7	50.9	42.7	44.7	39.8	49.2	4,791

※世帯数は、平成27年国勢調査結果を基礎数値とし、各市町村の住民基本台帳システムによる数値から計算しています。  
 ※年齢(3区分)別割合の合計は、各区分の割合を算出するにあたり、小数第2位を四捨五入していることから、必ずしも100%とはなりません。

<年齢別(5歳階級)人口>

	0 ~ 4 歳			5 ~ 9 歳			10 ~ 14 歳			15 ~ 19 歳		
	総数	男	女	総数	男	女	総数	男	女	総数	男	女
県計	23,589	12,022	11,567	26,386	13,517	12,869	28,897	14,733	14,164	31,629	16,583	15,046
市計	20,409	10,395	10,014	22,480	11,553	10,927	24,553	12,476	12,077	27,658	14,514	13,144
郡計	3,180	1,627	1,553	3,906	1,964	1,942	4,344	2,257	2,087	3,971	2,069	1,902
高知市	12,425	6,326	6,099	13,485	6,930	6,555	14,561	7,440	7,121	16,345	8,227	8,118
室戸市	245	124	121	307	165	142	357	181	176	221	119	102
安芸市	409	214	195	561	278	283	642	329	313	551	299	252
南国市	1,835	945	890	1,929	989	940	2,073	1,048	1,025	2,557	1,406	1,151
土佐市	834	451	383	906	475	431	1,090	575	515	1,330	764	566
須崎市	567	263	304	648	321	327	814	442	372	1,221	696	525
宿毛市	638	324	314	754	380	374	793	367	426	648	352	296
土佐清水市	241	129	112	314	158	156	410	198	212	287	150	137
四万十市	1,192	599	593	1,275	658	617	1,367	689	678	1,338	669	669
香南市	1,244	625	619	1,400	731	669	1,482	732	750	1,576	850	726
香美市	779	395	384	901	468	433	964	475	489	1,584	982	602
安芸郡	428	221	207	510	252	258	525	265	260	442	239	203
東洋町	34	19	15	47	18	29	68	34	34	45	31	14
奈半利町	75	32	43	105	64	41	94	47	47	97	51	46
田野町	80	39	41	82	31	51	67	41	26	59	29	30
安田町	71	42	29	68	43	25	56	22	34	63	34	29
北川村	25	16	9	37	15	22	45	20	25	44	20	24
馬路村	20	10	10	40	15	25	31	17	14	4	7	△ 3
芸西村	123	63	60	131	66	65	164	84	80	130	67	63
長岡郡	146	67	79	183	86	97	162	82	80	151	77	74
本山町	88	36	52	117	52	65	111	58	53	96	52	44
大豊町	58	31	27	66	34	32	51	24	27	55	25	30
土佐郡	128	65	63	141	64	77	133	70	63	118	56	62
土佐町	113	58	55	135	61	74	115	60	55	107	49	58
大川村	15	7	8	6	3	3	18	10	8	11	7	4
吾川郡	668	346	322	765	413	352	943	473	470	925	497	428
いの町	567	294	273	645	341	304	827	415	412	830	443	387
仁淀川町	101	52	49	120	72	48	116	58	58	95	54	41
高岡郡	1,457	758	699	1,859	909	950	2,041	1,080	961	1,878	927	951
中土佐町	152	76	76	198	91	107	206	90	116	186	86	100
佐川町	352	185	167	485	230	255	565	294	271	551	275	276
越知町	121	62	59	149	71	78	169	87	82	159	75	84
禰原町	110	54	56	120	62	58	117	66	51	148	84	64
日高村	118	69	49	148	71	77	176	96	80	222	113	109
津野町	145	65	80	214	114	100	225	117	108	167	82	85
四万十町	459	247	212	545	270	275	583	330	253	445	212	233
幡多郡	353	170	183	448	240	208	540	287	253	457	273	184
大月町	61	35	26	109	49	60	162	86	76	124	74	50
三原村	26	14	12	38	22	16	40	25	15	30	22	8
黒潮町	266	121	145	301	169	132	338	176	162	303	177	126

※推計人口は、平成27年国勢調査結果を基礎数値とし、住民基本台帳ネットワークシステムの人口(速報値)を使用して計算し

単位:人

20～24歳			25～29歳			30～34歳			35～39歳			
総数	男	女	総数	男	女	総数	男	女	総数	男	女	
25,779	13,466	12,313	25,532	12,865	12,667	31,411	15,622	15,789	37,196	18,487	18,709	県計
23,009	11,916	11,093	22,140	11,026	11,114	27,102	13,377	13,725	31,944	15,791	16,153	市計
2,770	1,550	1,220	3,392	1,839	1,553	4,309	2,245	2,064	5,252	2,696	2,556	郡計
14,225	6,943	7,282	13,952	6,755	7,197	16,508	7,995	8,513	19,263	9,275	9,988	高知市
148	72	76	289	167	122	390	205	185	433	249	184	室戸市
435	226	209	516	275	241	594	288	306	813	428	385	安芸市
2,202	1,161	1,041	1,844	903	941	2,320	1,145	1,175	2,761	1,384	1,377	南国市
861	462	399	840	442	398	1,160	620	540	1,402	735	667	土佐市
646	354	292	711	414	297	929	518	411	954	515	439	須崎市
461	249	212	569	273	296	773	415	358	1,002	509	493	宿毛市
174	89	85	249	138	111	377	187	190	438	211	227	土佐清水市
817	419	398	1,048	522	526	1,539	750	789	1,786	908	878	四万十市
1,348	798	550	1,292	694	598	1,515	757	758	1,827	952	875	香南市
1,692	1,143	549	830	443	387	997	497	500	1,265	625	640	香美市
421	248	173	502	296	206	562	295	267	673	359	314	安芸郡
60	40	20	41	30	11	62	39	23	86	48	38	東洋町
69	38	31	91	48	43	100	55	45	131	71	60	奈半利町
60	37	23	89	52	37	108	58	50	103	59	44	田野町
64	38	26	96	55	41	57	26	31	90	49	41	安田町
26	20	6	43	28	15	52	20	32	50	23	27	北川村
15	7	8	30	17	13	42	25	17	30	15	15	馬路村
127	68	59	112	66	46	141	72	69	183	94	89	芸西村
133	85	48	165	95	70	208	103	105	262	132	130	長岡郡
98	55	43	105	55	50	128	63	65	154	76	78	本山町
35	30	5	60	40	20	80	40	40	108	56	52	大豊町
84	47	37	124	69	55	164	87	77	159	76	83	土佐郡
74	40	34	102	55	47	141	76	65	145	67	78	土佐町
10	7	3	22	14	8	23	11	12	14	9	5	大川村
604	307	297	792	383	409	924	489	435	1,162	612	550	吾川郡
547	279	268	696	332	364	792	414	378	1,013	523	490	いの町
57	28	29	96	51	45	132	75	57	149	89	60	仁淀川町
1,187	622	565	1,409	753	656	1,960	1,019	941	2,340	1,167	1,173	高岡郡
116	69	47	114	50	64	217	117	100	239	118	121	中土佐町
313	167	146	364	193	171	455	216	239	588	271	317	佐川町
120	62	58	139	80	59	204	101	103	220	109	111	越知町
121	65	56	97	51	46	130	69	61	152	76	76	檮原町
130	60	70	128	68	60	160	94	66	200	94	106	日高村
86	47	39	117	76	41	171	79	92	281	148	133	津野町
301	152	149	450	235	215	623	343	280	660	351	309	四万十町
341	241	100	400	243	157	491	252	239	656	350	306	幡多郡
82	57	25	97	49	48	122	68	54	156	91	65	大月町
15	12	3	46	26	20	53	25	28	47	28	19	三原村
244	172	72	257	168	89	316	159	157	453	231	222	黒潮町

ています。

<年齢別(5歳階級)人口>

	40～44歳			45～49歳			50～54歳			55～59歳		
	総数	男	女	総数	男	女	総数	男	女	総数	男	女
県計	46,117	23,124	22,993	48,638	24,072	24,566	41,471	19,936	21,535	43,697	21,326	22,371
市計	39,659	19,763	19,896	41,729	20,583	21,146	35,004	16,747	18,257	35,483	17,196	18,287
郡計	6,458	3,361	3,097	6,909	3,489	3,420	6,467	3,189	3,278	8,214	4,130	4,084
高知市	24,130	11,777	12,353	25,708	12,529	13,179	21,119	9,923	11,196	20,876	10,091	10,785
室戸市	545	269	276	638	337	301	706	375	331	832	418	414
安芸市	937	500	437	1,147	577	570	957	463	494	1,091	576	515
南国市	3,250	1,617	1,633	3,286	1,613	1,673	2,679	1,269	1,410	2,631	1,244	1,387
土佐市	1,636	897	739	1,682	857	825	1,457	746	711	1,463	700	763
須崎市	1,153	608	545	1,248	670	578	1,175	571	604	1,273	648	625
宿毛市	1,298	658	640	1,283	626	657	1,161	557	604	1,241	596	645
土佐清水市	684	338	346	685	352	333	699	347	352	749	353	396
四万十市	2,212	1,166	1,046	2,304	1,143	1,161	1,907	961	946	2,035	1,010	1,025
香南市	2,255	1,138	1,117	2,293	1,141	1,152	1,866	908	958	1,836	870	966
香美市	1,559	795	764	1,455	738	717	1,278	627	651	1,456	690	766
安芸郡	842	426	416	880	456	424	862	427	435	1,110	584	526
東洋町	117	52	65	118	67	51	113	57	56	168	94	74
奈半利町	153	73	80	144	65	79	162	73	89	208	103	105
田野町	132	70	62	134	65	69	142	76	66	185	92	93
安田町	130	69	61	136	71	65	127	62	65	211	106	105
北川村	43	25	18	69	35	34	61	34	27	70	40	30
馬路村	36	16	20	41	22	19	46	20	26	63	39	24
芸西村	231	121	110	238	131	107	211	105	106	205	110	95
長岡郡	295	182	113	319	169	150	338	181	157	417	237	180
本山町	186	122	64	196	98	98	186	91	95	203	123	80
大豊町	109	60	49	123	71	52	152	90	62	214	114	100
土佐郡	222	117	105	188	105	83	204	97	107	277	156	121
土佐町	207	108	99	177	97	80	186	90	96	248	137	111
大川村	15	9	6	11	8	3	18	7	11	29	19	10
吾川郡	1,434	741	693	1,554	785	769	1,443	686	757	1,849	859	990
いの町	1,221	631	590	1,333	653	680	1,243	580	663	1,571	717	854
仁淀川町	213	110	103	221	132	89	200	106	94	278	142	136
高岡郡	2,779	1,434	1,345	3,002	1,497	1,505	2,784	1,373	1,411	3,434	1,731	1,703
中土佐町	314	157	157	370	182	188	342	175	167	379	184	195
佐川町	676	347	329	706	337	369	685	326	359	809	395	414
越知町	226	116	110	296	159	137	264	133	131	341	160	181
橋原町	159	92	67	188	96	92	141	70	71	185	109	76
日高村	267	133	134	273	139	134	272	124	148	301	151	150
津野町	272	148	124	323	161	162	253	133	120	347	168	179
四万十町	865	441	424	846	423	423	827	412	415	1,072	564	508
幡多郡	886	461	425	966	477	489	836	425	411	1,127	563	564
大月町	228	116	112	268	129	139	204	105	99	328	155	173
三原村	65	35	30	83	40	43	70	42	28	94	49	45
黒潮町	593	310	283	615	308	307	562	278	284	705	359	346

※推計人口は、平成27年国勢調査結果を基礎数値とし、住民基本台帳ネットワークシステムの人口(速報値)を使用して計算し

単位：人

60～64歳			65～69歳			70～74歳			75～79歳			
総数	男	女	総数	男	女	総数	男	女	総数	男	女	
47,368	22,954	24,414	58,428	28,145	30,283	56,057	26,362	29,695	44,539	19,341	25,198	県計
37,444	17,982	19,462	46,085	21,970	24,115	44,890	20,963	23,927	34,867	15,172	19,695	市計
9,924	4,972	4,952	12,343	6,175	6,168	11,167	5,399	5,768	9,672	4,169	5,503	郡計
20,432	9,755	10,677	24,167	11,382	12,785	23,570	10,841	12,729	18,114	7,776	10,338	高知市
955	472	483	1,467	702	765	1,497	705	792	1,222	536	686	室戸市
1,187	569	618	1,611	780	831	1,545	734	811	1,257	541	716	安芸市
2,887	1,403	1,484	3,613	1,720	1,893	3,544	1,717	1,827	2,643	1,148	1,495	南国市
1,770	843	927	2,287	1,115	1,172	2,315	1,114	1,201	1,763	776	987	土佐市
1,537	744	793	1,949	980	969	1,854	885	969	1,591	728	863	須崎市
1,587	758	829	1,935	916	1,019	1,675	777	898	1,251	564	687	宿毛市
1,005	461	544	1,405	729	676	1,387	663	724	1,257	569	688	土佐清水市
2,327	1,138	1,189	2,965	1,435	1,530	2,735	1,272	1,463	2,014	884	1,130	四万十市
1,960	949	1,011	2,502	1,162	1,340	2,545	1,223	1,322	1,910	845	1,065	香南市
1,797	890	907	2,184	1,049	1,135	2,223	1,032	1,191	1,845	805	1,040	香美市
1,249	628	621	1,536	749	787	1,454	659	795	1,314	545	769	安芸郡
185	91	94	281	148	133	232	101	131	223	107	116	東洋町
270	136	134	306	145	161	283	125	158	233	108	125	奈半利町
208	109	99	222	107	115	208	96	112	207	81	126	田野町
176	91	85	238	114	124	231	115	116	213	97	116	安田町
92	42	50	115	55	60	97	52	45	90	32	58	北川村
53	26	27	61	34	27	62	25	37	75	22	53	馬路村
265	133	132	313	146	167	341	145	196	273	98	175	芸西村
547	293	254	686	342	344	632	297	335	622	251	371	長岡郡
222	113	109	294	143	151	294	136	158	276	124	152	本山町
325	180	145	392	199	193	338	161	177	346	127	219	大豊町
318	160	158	358	187	171	333	162	171	302	140	162	土佐郡
287	142	145	330	171	159	303	144	159	283	132	151	土佐町
31	18	13	28	16	12	30	18	12	19	8	11	大川村
2,203	1,122	1,081	2,619	1,308	1,311	2,393	1,180	1,213	2,012	865	1,147	吾川郡
1,830	918	912	2,104	1,036	1,068	1,891	918	973	1,490	656	834	いの町
373	204	169	515	272	243	502	262	240	522	209	313	仁淀川町
4,200	2,071	2,129	5,316	2,681	2,635	4,694	2,307	2,387	4,135	1,791	2,344	高岡郡
486	225	261	681	361	320	567	269	298	511	212	299	中土佐町
939	468	471	1,179	579	600	1,047	528	519	876	413	463	佐川町
413	202	211	477	243	234	472	224	248	478	213	265	越知町
283	140	143	336	172	164	280	134	146	255	108	147	檜原町
361	170	191	493	246	247	437	219	218	374	149	225	日高村
425	219	206	552	284	268	442	229	213	409	171	238	津野町
1,293	647	646	1,598	796	802	1,449	704	745	1,232	525	707	四万十町
1,407	698	709	1,828	908	920	1,661	794	867	1,287	577	710	幡多郡
434	228	206	527	276	251	477	240	237	365	168	197	大月町
118	62	56	128	58	70	134	59	75	118	53	65	三原村
855	408	447	1,173	574	599	1,050	495	555	804	356	448	黒潮町

ています。

<年齢別(5歳階級)人口>

単位:人

	80～84歳			85歳以上		
	総数	男	女	総数	男	女
県計	36,340	14,276	22,064	49,753	14,526	35,227
市計	27,458	10,675	16,783	36,729	10,445	26,284
郡計	8,882	3,601	5,281	13,024	4,081	8,943
高知市	13,753	5,223	8,530	17,937	4,915	13,022
室戸市	920	408	512	1,073	322	751
安芸市	1,082	453	629	1,297	390	907
南国市	2,114	814	1,300	2,943	803	2,140
土佐市	1,289	549	740	1,934	564	1,370
須崎市	1,204	455	749	1,865	572	1,293
宿毛市	1,151	434	717	1,552	449	1,103
土佐清水市	1,011	408	603	1,269	399	870
四万十市	1,811	707	1,104	2,585	785	1,800
香南市	1,519	611	908	1,937	578	1,359
香美市	1,604	613	991	2,337	668	1,669
安芸郡	1,206	490	716	1,622	491	1,131
東洋町	183	74	109	207	66	141
奈半利町	257	103	154	362	95	267
田野町	182	59	123	271	88	183
安田町	206	88	118	259	78	181
北川村	93	39	54	140	44	96
馬路村	50	25	25	60	32	28
芸西村	235	102	133	323	88	235
長岡郡	660	260	400	888	292	596
本山町	270	99	171	418	131	287
大豊町	390	161	229	470	161	309
土佐郡	350	150	200	567	171	396
土佐町	320	139	181	512	155	357
大川村	30	11	19	55	16	39
吾川郡	1,735	709	1,026	2,375	754	1,621
いの町	1,241	510	731	1,656	525	1,131
仁淀川町	494	199	295	719	229	490
高岡郡	3,763	1,516	2,247	5,928	1,866	4,062
中土佐町	465	195	270	739	234	505
佐川町	757	270	487	1,191	386	805
越知町	387	164	223	751	215	536
禰原町	242	102	140	388	136	252
日高村	291	132	159	446	121	325
津野町	405	158	247	591	186	405
四万十町	1,216	495	721	1,822	588	1,234
幡多郡	1,168	476	692	1,644	507	1,137
大月町	342	129	213	482	158	324
三原村	95	32	63	219	78	141
黒潮町	731	315	416	943	271	672

※推計人口は、平成27年国勢調査結果を基礎数値とし、住民基本台帳ネットワークシステムの人口(速報値)を使用して計算しています。

<前月中の人口動態>

単位:人

	自然動態			社会動態							増減総数
	出生者数	死亡者数	自然増減数	転入者数	その他	計	転出者数	その他	計	社会増減数	
県計	330	873	△ 543	1,428	20	1,448	1,591	21	1,612	△ 164	△ 707
市計	295	655	△ 360	1,143	17	1,160	1,340	16	1,356	△ 196	△ 556
郡計	35	218	△ 183	285	3	288	251	5	256	32	△ 151
高知市	179	342	△ 163	561	6	567	691	8	699	△ 132	△ 295
室戸市	4	21	△ 17	13	0	13	71	0	71	△ 58	△ 75
安芸市	7	22	△ 15	28	3	31	37	0	37	△ 6	△ 21
南国市	38	46	△ 8	139	0	139	144	0	144	△ 5	△ 13
土佐市	15	44	△ 29	63	1	64	75	3	78	△ 14	△ 43
須崎市	7	33	△ 26	36	2	38	53	4	57	△ 19	△ 45
宿毛市	9	21	△ 12	28	1	29	49	0	49	△ 20	△ 32
土佐清水市	3	22	△ 19	27	4	31	33	0	33	△ 2	△ 21
四万十市	16	46	△ 30	74	0	74	50	0	50	24	△ 6
香南市	11	31	△ 20	110	0	110	74	1	75	35	15
香美市	6	27	△ 21	64	0	64	63	0	63	1	△ 20
安芸郡	4	23	△ 19	26	0	26	43	1	44	△ 18	△ 37
東洋町	1	3	△ 2	5	0	5	8	0	8	△ 3	△ 5
奈半利町	0	5	△ 5	5	0	5	9	0	9	△ 4	△ 9
田野町	2	2	0	4	0	4	7	0	7	△ 3	△ 3
安田町	1	5	△ 4	4	0	4	9	0	9	△ 5	△ 9
北川村	0	1	△ 1	2	0	2	4	0	4	△ 2	△ 3
馬路村	0	0	0	0	0	0	5	0	5	△ 5	△ 5
芸西村	0	7	△ 7	6	0	6	1	1	2	4	△ 3
長岡郡	2	20	△ 18	12	0	12	11	0	11	1	△ 17
本山町	2	5	△ 3	7	0	7	5	0	5	2	△ 1
大豊町	0	15	△ 15	5	0	5	6	0	6	△ 1	△ 16
土佐郡	1	9	△ 8	5	0	5	6	0	6	△ 1	△ 9
土佐町	1	9	△ 8	4	0	4	6	0	6	△ 2	△ 10
大川村	0	0	0	1	0	1	0	0	0	1	1
吾川郡	10	50	△ 40	75	1	76	57	2	59	17	△ 23
いの町	9	35	△ 26	62	1	63	49	0	49	14	△ 12
仁淀川町	1	15	△ 14	13	0	13	8	2	10	3	△ 11
高岡郡	14	92	△ 78	109	1	110	99	1	100	10	△ 68
中土佐町	2	10	△ 8	14	1	15	14	1	15	0	△ 8
佐川町	4	23	△ 19	25	0	25	24	0	24	1	△ 18
越知町	3	9	△ 6	9	0	9	10	0	10	△ 1	△ 7
橋原町	0	8	△ 8	4	0	4	5	0	5	△ 1	△ 9
日高村	0	2	△ 2	10	0	10	16	0	16	△ 6	△ 8
津野町	2	13	△ 11	14	0	14	6	0	6	8	△ 3
四万十町	3	27	△ 24	33	0	33	24	0	24	9	△ 15
幡多郡	4	24	△ 20	58	1	59	35	1	36	23	3
大月町	1	4	△ 3	13	1	14	10	0	10	4	1
三原村	0	5	△ 5	1	0	1	3	0	3	△ 2	△ 7
黒潮町	3	15	△ 12	44	0	44	22	1	23	21	9



## 高知県金融経済概況

## 【概 論】

高知県の景気は、回復している。

前回の概況公表時（3月上旬）以降の県内景気をみると、労働需給が引き締まり傾向にあり、雇用者所得も緩やかな増加基調にあるも、個人消費は、冬物商材の販売に弱さがみられるものの、基調としては底堅さを増しつつある。観光は持ち直している。住宅投資は増加しており、設備投資は緩やかに増加しているほか、公共投資も高水準で推移している。こうした需要動向等を背景に、生産は、一部に弱めの動きがみられており、増勢が鈍化している。

この間、企業の業況感、製造業が横ばいとなったほか、非製造業が個人消費の底堅さ等を背景に小売、宿泊・飲食サービスを中心に改善したことから、全体でも改善した。

先行きについては、企業・家計の両部門において、所得から支出への前向きの循環が続くも、回復が続くと考えられる。もっとも、①海外経済を起点とした県外需要の動向、②人手不足の影響、③これらを踏まえた企業、家計の中長期的な成長期待等の影響について、注視していく必要がある。

## 【各 論】

## 1. 需要項目別の動向

公共投資は、高水準で推移している。

発注の動きを示す公共工事請負金額をみると、3月は前年を下回って（19/3月前年比：▲10.6%）おり、年度初来累計額（3月までの累計）も前年を下回っている（年度初来累計前年比：▲3.6%）。もっとも、公共工事の出来高は、2016年度以降の公共工事予算の執行が進むも、引き続き高水準で推移しているとみられる。

設備投資は、緩やかに増加している。

2018年度の設備投資額（19/3月短観ベース）は、非製造業では前年度の大幅増加の反動もあって減少となるものの、製造業では大型の能力増強投資やBCP関連投資などから大幅増加となることから、全体でも前年度比増加の計画となっている（全産業前年度比：+0.9%）。

2019年度の設備投資額は、製造業・非製造業のいずれも現時点では前年度を下回る計画となっている。

この間、企業からみた生産設備や営業用設備（19/3月短観ベース）は、不足感が強い状態が続いている（生産・営業用設備判断D. I. <「過剰」－「不足」>、18/12月：▲1→19/3月：▲4）。

**個人消費は、冬物商材の販売に弱さがみられるものの、基調としては底堅さを増しつつある。**

大型小売店<sup>1</sup>の販売動向をみると、冬物商材の販売に弱さがみられるものの、基調としては底堅さを増しつつある。コンビニエンスストア売上高は、前年を上回って推移している。家電量販店販売額は、暖冬による下押しもあって、弱めの動きとなっている。乗用車新車登録台数は、緩やかに増加している（19/2月前年比：+0.5%）。また、旅行取扱高は、国内旅行、海外旅行ともに増加している。

**観光は、持ち直している。**

県内の主要観光施設への入込客数（19/2月前年比：+15.1%<速報値>）、主要旅館・ホテルの宿泊客数（同：▲0.9%）ともに、持ち直している。

**住宅投資は、増加している。**

新設住宅着工戸数をみると、持家を中心に前年を上回っている（19/2月前年比：+76.2%）。

## 2. 生産

**製造業の生産は、一部に弱めの動きがみられており、増勢が鈍化している。**

一般機械は、災害対策関連や設備投資関連向けを中心に増加している。食料品は、減少しつつある。製紙は、海外向け製品を中心に減少している。窯業・土石は、一部県外向けで増加が続いているものの、全体としては減少傾向にある。鉄鋼は、緩やかに増加している。

## 3. 雇用・所得

**労働需給は、引き締め傾向にある。**

有効求人倍率は、高い水準にある（19/2月：1.26倍）。常用労働者数は、前年を上回った（19/1月前年比：+1.2%<速報値>）。この間、企業からみた雇用人員（19/3月短観ベース）は、不足感が根強い状態が続いている（雇用人員判断D. I. <「過剰」－「不足」>、18/12月：▲35→19/3月：▲33）。

**雇用者所得は、緩やかな増加基調にある。**

1人当りの現金給与総額は、サンプル替えの影響を除けば緩やかな上昇基調にある（19/1月前年比：+3.3%<速報値>）。こうしたもとで、常用労働者数と1人当りの現金給与総額の積として表される雇用者所得は、緩やかな増加基調にある。

<sup>1</sup> 県内の百貨店、ショッピングセンター、スーパー等。

#### 4. 物価

消費者物価の前年比は、0%台後半となっている。

消費者物価（高知市、生鮮食品を除く総合）の前年比は、光熱・水道などが前年を上回ったことから、0%台後半となった（19/2月前年比：+0.8%）。

#### 5. 企業倒産

企業倒産は、低めの水準で推移している（19/3月：倒産件数6件<前年2件>、負債総額474百万円<同462百万円>）。

#### 6. 金融

実質預金（銀行、信金、信組）は、個人預金や法人預金の増加から、前年を上回っている（19/2月末残前年比：+1.0%）。

貸出（同）は、地公体向けが減少しているものの、個人向けや企業向けが増加していることから、前年を上回っている（同：+1.5%）。

貸出約定平均金利（銀行）は、低下している（19/2月：1.398%）。

以 上

---

#### 【本文中の使用計数などの出所】

- ・乗用車新車登録台数：四国運輸局「自動車保有台数と販売状況速報」、主要観光施設への入込客数：高知県「月別観光施設利用実績」、新設住宅着工戸数：国土交通省「建築着工統計調査報告」、公共工事請負金額：西日本建設業保証株式会社「高知県内の公共工事動向」、有効求人倍率：厚生労働省「一般職業紹介状況」、常用労働者数・現金給与総額・雇用者所得：高知県「毎月勤労統計調査地方調査」、消費者物価（高知市、生鮮食品を除く総合）：総務省「消費者物価指数」、企業倒産：東京商工リサーチ「倒産月報」。
- ・その他の項目は、日本銀行高知支店が個別に収集したもの。
- ・なお、利用統計は公表月によって異なる。

金融統計・経済指標(2019年2月)

1. 銀行券

(単位:百万円)

	当月中	前年同月中
発行	29,018	30,946
還収	9,448	9,216
	発行超 19,570	発行超 21,730

2. 金融機関預貸金

(単位:百万円)

	月末残高		月中増減	
		前年比(%)		前年同月増減
預金	3,599,203	1.0	-754	-3,291
実質預金	3,598,994	1.0	-617	-3,375
貸出金	1,694,675	1.5	12,468	9,854

	実質預金 (末残前年比、%)	貸出金 (末残前年比、%)	貸出約定平均金利 (総合、%)
2017年	1.4	0.9	1.484
2018年	0.5	1.2	1.411
2018/1~3月	2.3	-0.1	1.475
4~6月	0.7	1.3	1.442
7~9月	1.1	1.2	1.433
10~12月	0.5	1.2	1.411
2018/10月	0.8	1.0	1.429
11月	0.5	1.4	1.427
12月	0.5	1.2	1.411
2019/1月	0.9	1.3	1.409
2月	1.0	1.5	1.398

3. 県内宿泊客数

	前年比(%)			
	西部	中部	東部	県全体
2017年	-0.3	5.1	-2.2	3.6
2018年	-7.8	-2.4	2.6	-2.5
2018/1~3月	-9.5	-1.4	9.9	-1.1
4~6月	-2.3	-0.3	2.1	-0.3
7~9月	-14.7	-7.2	-4.0	-7.8
10~12月	-3.2	-0.4	3.4	-0.3
2018/10月	-5.1	-4.4	3.3	-3.7
11月	-0.4	-6.0	0.4	-4.7
12月	-5.0	11.3	8.2	9.5
2019/1月	-0.3	7.8	11.9	7.4
2月	-14.2	1.4	-5.7	-0.9

(注)

【金融機関預貸金】

・ 国内銀行（ゆうちょ銀行を除く）、信用金庫および信用組合の高知県内店舗ベース。  
特別国際金融取引勘定（オフショア勘定）を除く。実質預金は、預金から切手手形を控除したもの。貸出金については、中央政府向け貸出を除く。

【貸出約定平均金利】

・ 高知県内に店舗を置く国内銀行（ゆうちょ銀行を除く）の貸出平均金利（ストックベース）を貸出金残高で加重平均したもの。高知県内融資分、当座貸越を含むベース。

【県内宿泊客数<sup>※</sup>】

・ 17/1月、17/11月、17/12月、18/10月、18/12月に集計対象先の見直しを行っているため、計数は連続していない。直近見直し後は高知県内39先ベース。

※ 県内宿泊客数の前年同月比は、既存先ベースの値（既存先ベースとは、集計対象先の変更等があった場合、前年同月比を当年および前年とも集計の対象となった先のみで算出したもの）。また、前年比、前年同期比の算出は、月次の既存先の集計額の積み上げによって計算している。

【その他】

・ pは速報値、rは改定値。  
・ 出所はいずれも日本銀行高知支店。



## 180回 短観（2019年3月・高知県分）

▽ 調査対象企業および回答状況 (社数)

	調査先数	回答先数 (回答率)	大企業	中堅企業	中小企業	回答期間
全産業	112	(99.1%)	4	21	86	2月25日～3月29日
製造業	32	31 (96.9%)	3	7	21	
非製造業	80	80 (100.0%)		14	65	

(注1) 「大企業」は資本金10億円以上、「中堅企業」は同1億円以上10億円未満、「中小企業」は同1億円未満。

### (業況判断 I.)

- ・ 業況判断 D. I. は、製造業が横ばいとなったほか、非製造業が個人消費の底堅さ等を背景に小売、宿泊・飲食サービスを中心に改善したことから、全体でも改善した（全産業：前回7→今回10）。
- ・ 先行き（6月までの見通し） については、製造業、非製造業ともに悪化を見込んでいる（同：今回10→先行き5）。

### (2018年度の事業計画)

- ・ 売上高 は、製造業では海外需要や国内インフラ工事関連受注の増加などにより前年度比増収となるほか、非製造業でも新規出店効果などにより前年度比増収となることから、全体でも前年度比増収の計画。  
前回調査比では、製造業、非製造業ともに概ね横ばい。
- ・ 経常利益 は、製造業では原材料価格上昇の影響があるものの、高付加価値製品の受注増加により前年度比増益となる一方で、非製造業では人件費などのコスト負担から前年度比減益となり、全体では前年度比減益の計画。  
前回調査比では、製造業は、高付加価値製品の受注増加や採算の改善から上方修正、非製造業は、人件費の増加などから下方修正、全体では上方修正。
- ・ 設備投資額 は、非製造業では前年度の大幅増加の反動もあって減少となるものの、製造業では大型の能力増強投資やBCP関連投資などから大幅増加となることから、全体でも前年度比増加の計画。  
前回調査比では、製造業・非製造業のいずれでも、一部案件の計上時期のずれがみられ、下方修正。

### (2019年度の事業計画)

- ・ 売上高 は、前年度比微増の計画。経常利益 は、製造業では、設備投資を受けた償却負担の増加から減益、非製造業は、概ね横ばい、全体では減益の計画。設備投資額 は、製造業・非製造業のいずれも現時点では前年度を下回る計画。

# 1. 業況判断 D.I.

(「良い」-「悪い」社数の構成比・%ポイント)

	2018/3月	6月	9月	12月	(前回の 2019/3月 予測)	2019/3月		6月		
						最近	変化幅	先行き	変化幅	
全産業	18	12	5	7	(7)	10	3	5	▲5	
社数 構成 比 (%)	①良い	28	23	18	20	(7)	21	16	▲5	
	②さほど良くない	62	66	69	67	(73)	68	73	5	
	③悪い	10		13	13	(0)	▲2		0	
製造業	25	15	22	22	(6)	23		16	▲7	
食料品	0	▲13	▲13	▲25	(▲25)	▲12	13	▲25	▲13	
はん用・生産用・業務用機械	34	50	33	50	(50)	50	0	33	▲17	
非製造業	16		▲1	0	(4)	5	5	2	▲3	
建設	31	16	8	8	(8)	8	0	8	0	
卸売	14	14	0	7	(7)	0	▲7	▲14	▲14	
小売	17	9	5	▲13	(3)	9	22	17	8	
宿泊・飲食サービス	25	25	▲25	▲13	(▲25)	▲13	0	▲25	▲12	
全国 (全規模合計)	全産業	17	16	15	16	(0)	12	▲4	7	▲5
	製造業	18	17	16	16	( )	7	▲9	2	▲5
	非製造業	15	15	14	15	(0)	15	0	9	▲6

## ▽ 業況判断 D.I.の推移(全産業)

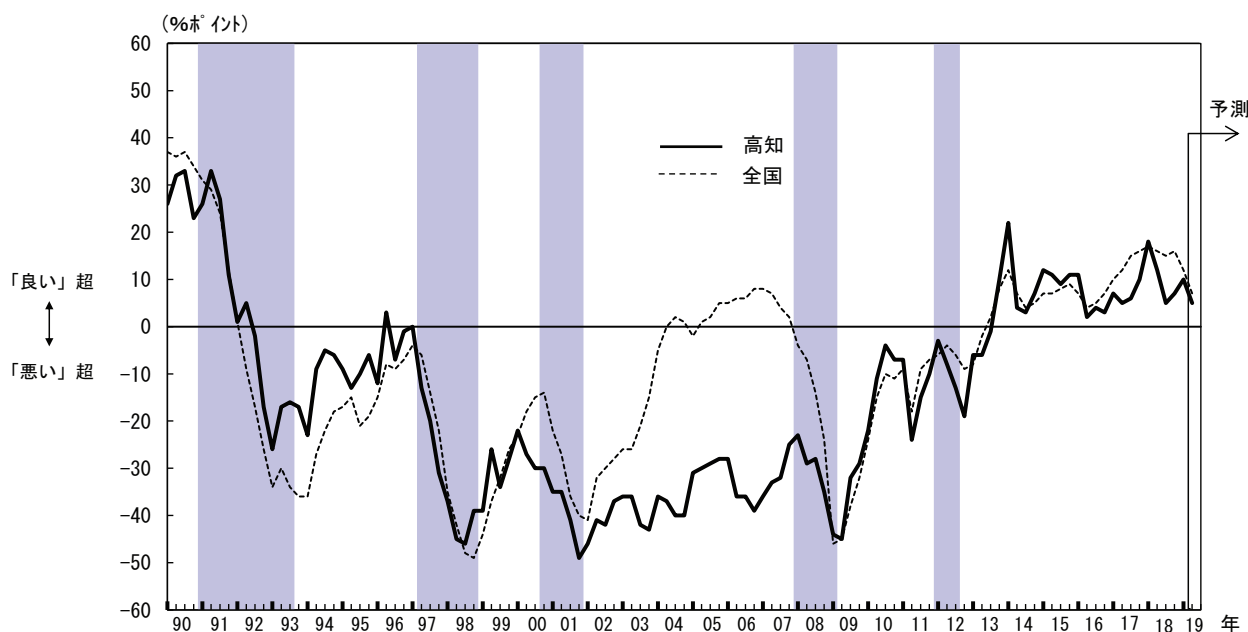

(注2) シャドーは景気後退期(内閣府調べ、以下同じ)。

▽ 業況判断 D.I.の推移(製造業)

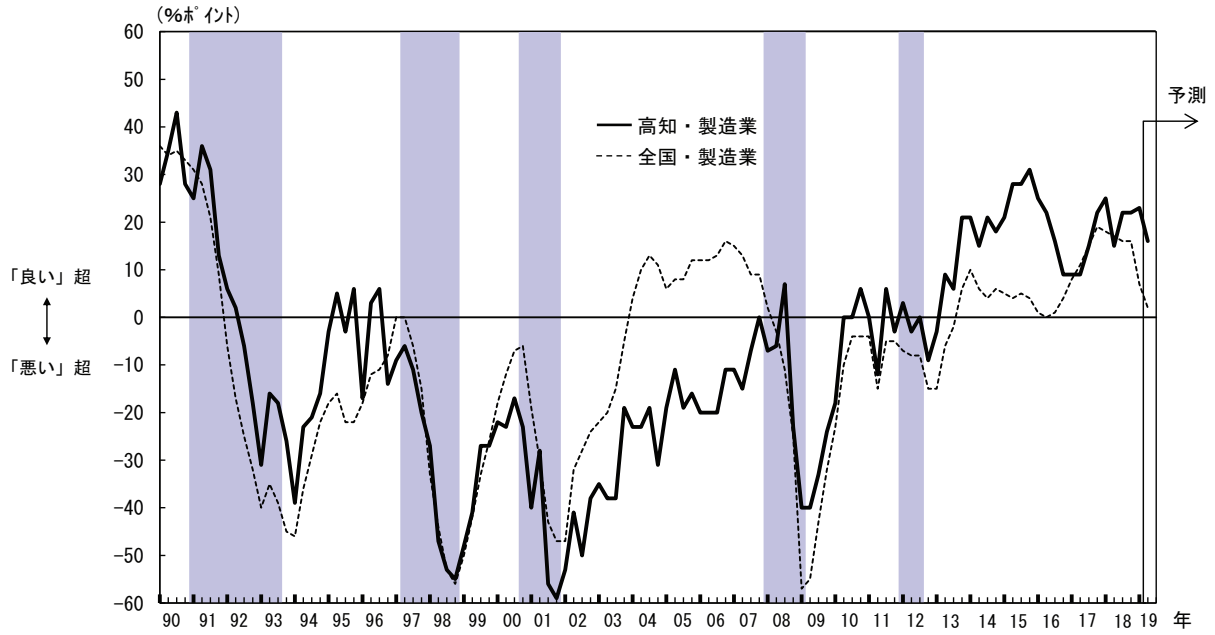

▽ 業況判断 D.I.の推移(非製造業)

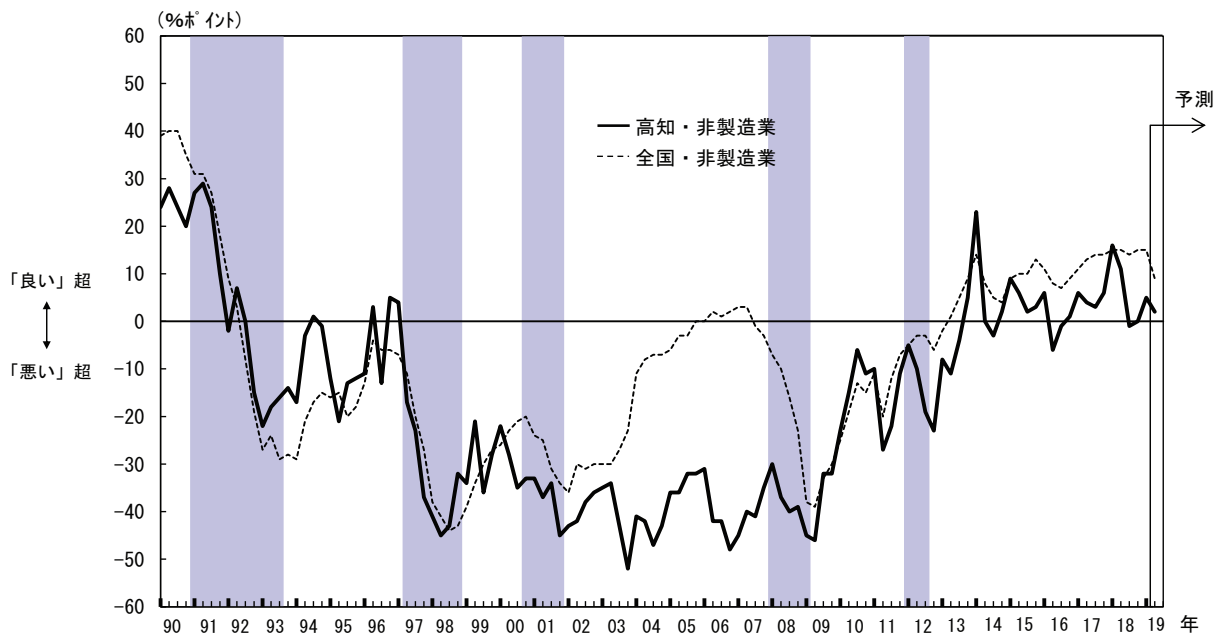

## 2. 事業計画

### (1) 売上高

(前年度比・%)

	2017年度 実績	2018年度		2018/上期		2018/下期	
		計画	(修正率)	実績	(修正率)	計画	(修正率)
全産業	+ 1.5	+ 1.7	(▲ 0.2)	+ 1.2	(0.0)	+ 2.2	(▲ 0.4)
製造業	+ 5.4	+ 4.6	(▲ 0.4)	+ 1.2	(0.0)	+ 7.7	(▲ 0.8)
非製造業	+ 0.6	+ 1.1	(▲ 0.2)	+ 1.2	(0.0)	+ 1.0	(▲ 0.3)
		2019年度		2019/上期		2019/下期	
		計画	(修正率)	計画	(修正率)	計画	(修正率)
全産業	—	+ 0.8	—	+ 1.9	—	▲ 0.3	—
製造業	—	+ 2.9	—	+ 7.3	—	▲ 1.0	—
非製造業	—	+ 0.3	—	+ 0.7	—	▲ 0.1	—

(注3) 前年度比や修正率の「0.0」は正・負を区分していません(集計上、「+0.0」と「▲0.0」を纏めて「0.0」と表記しています(以下の項目も同様))。

### (2) 経常利益

(前年度比・%)

	2017年度 実績	2018年度		2018/上期		2018/下期	
		計画	(修正率)	実績	(修正率)	計画	(修正率)
全産業	+ 3.1	▲ 3.4	(+ 1.2)	▲ 2.8	(▲ 0.6)	▲ 3.9	(+ 2.7)
製造業	+ 11.0	+ 4.2	(+ 4.3)	+ 13.3	(0.0)	▲ 5.1	(+ 10.2)
非製造業	▲ 5.8	▲ 13.0	(▲ 3.2)	▲ 30.2	(▲ 2.1)	▲ 2.7	(▲ 3.7)
		2019年度		2019/上期		2019/下期	
		計画	(修正率)	計画	(修正率)	計画	(修正率)
全産業	—	▲ 2.1	—	▲ 16.0	—	+ 9.3	—
製造業	—	▲ 3.4	—	▲ 25.3	—	+ 23.3	—
非製造業	—	▲ 0.1	—	+ 9.5	—	▲ 4.3	—

### ▽ 売上高経常利益率(全産業)





## (3) 設備投資額

(前年度比・%)

	2017年度 実績	2018年度		2019年度	
		計画	(修正率)	計画	(修正率)
全産業	+ 26.2	+ 0.9	(▲ 5.9)	▲ 14.9	—
製造業	▲ 2.5	+ 36.6	(▲ 8.2)	▲ 14.8	—
非製造業	+ 63.9	▲ 24.8	(▲ 2.7)	▲ 15.0	—

## ▽ 生産・営業用設備判断D.I.

(%ポイント)

	2018/3月	6月	9月	12月	(前回の 2019/3月 予測)	2019/3月		6月	
						最近	変化幅	先行き	変化幅
生産・営業用設備判断D.I. (「過剰」-「不足」)	▲ 5	▲ 6	▲ 1	▲ 1	(▲ 2)	▲ 4	▲ 3	▲ 6	▲ 2
製造業	▲ 7	▲ 7	3	3	(3)	▲ 4	▲ 7	▲ 7	▲ 3
非製造業	▲ 3	▲ 5	▲ 2	▲ 2	(▲ 4)	▲ 5	▲ 3	▲ 6	▲ 1

## (4) 研究開発投資額

(前年度比・%)

	2017年度 実績	2018年度		2019年度	
		計画	(修正率)	計画	(修正率)
全産業	▲ 14.6	+ 10.0	(▲ 7.5)	▲ 4.3	—

## ▽ 設備投資額の足取り

### 全産業

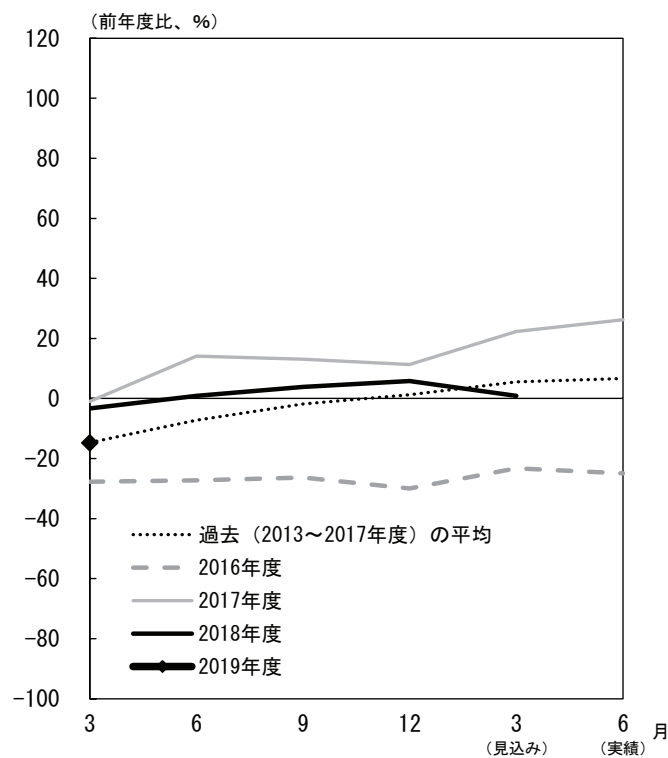

### 製造業

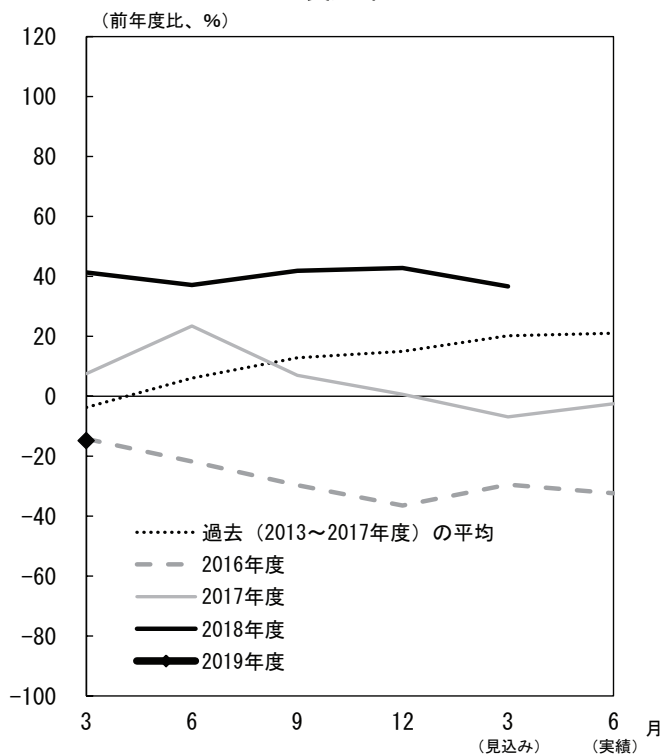

### 非製造業

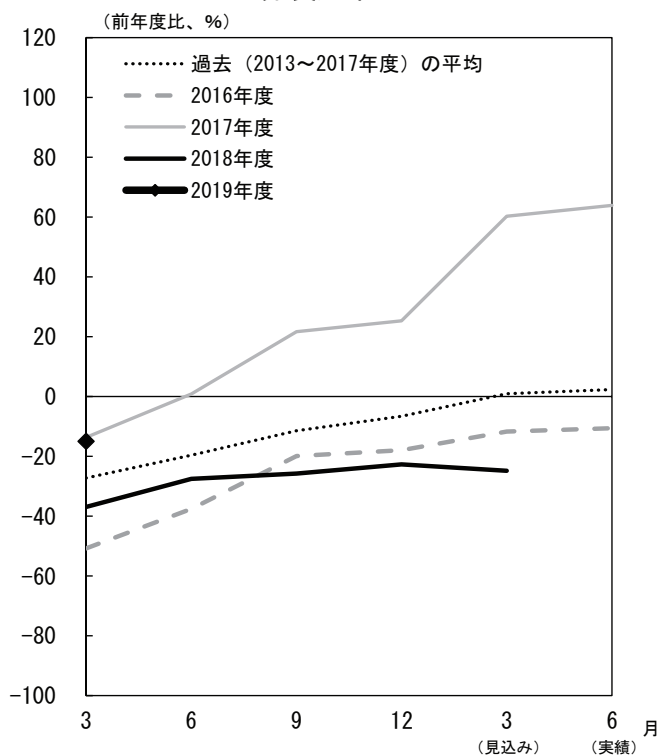

(注4) 横軸に初回調査(3月調査)から実績が確定する翌年6月調査までの6調査回を取り、毎年度の設備投資計画について、調査回毎の前年比の足取り(修正パターン)をグラフで示したもの。

### 3. 雇用人員判断 D.I.

(%ポイント)

	2018/3月	6月	9月	12月	(前回の 2019/3月 予測)	2019/3月		6月	
						最近	変化幅	先行き	変化幅
雇用人員判断D.I. (「過剰」-「不足」)	▲ 30	▲ 27	▲ 28	▲ 35	(▲ 42)	▲ 33	2	▲ 42	▲ 9
製造業	▲ 13	▲ 24	▲ 28	▲ 28	(▲ 28)	▲ 29	▲ 1	▲ 26	3
非製造業	▲ 37	▲ 29	▲ 29	▲ 38	(▲ 48)	▲ 35	3	▲ 49	▲ 14

### 4. 企業金融

(%ポイント)

	2018/3月	6月	9月	12月	(前回の 2019/3月 予測)	2019/3月		6月	
						最近	変化幅	先行き	変化幅
資金繰り判断D.I. (「楽である」-「苦しい」)	18	14	14	13	-	12	▲ 1	-	-
製造業	13	15	16	13	-	13	0	-	-
非製造業	20	14	12	12	-		▲ 1	-	-
金融機関の貸出態度判断D.I. (「緩い」-「厳しい」)	23	23	19	20	-	20	0	-	-
製造業	27	29	20	23	-	26	3	-	-
非製造業	23	20	18	19	-	17	▲ 2	-	-
借入金利水準判断D.I. (「上昇」-「低下」)	▲ 10	▲ 8	▲ 6	▲ 11	(6)	▲ 5	6	▲ 1	4
製造業	▲ 3	▲ 3	3	▲ 6	( 6)	0	6	10	10
非製造業	▲ 13	▲ 11	▲ 9	▲ 14	( )	▲ 7	7	▲ 6	

## 5. 需給・在庫・価格判断

### (1) 製商品需給・在庫判断 D.I.

(%ポイント)

	2018/3月	6月	9月	12月	(前回の 2019/3月 予測)	2019/3月		6月	
						最近	変化幅	先行き	変化幅
製商品・サービス需給判断D.I. (「需要超過」-「供給超過」)	▲ 7	▲ 12	▲ 12	▲ 14	(▲ 9)	▲ 14	0	▲ 16	▲ 2
製造業	▲ 9	▲ 9	▲ 10	▲ 9	(▲ 16)	▲ 23	▲ 14	▲ 26	▲ 3
非製造業	▲ 6	▲ 13	▲ 13	▲ 15	(▲ 6)	▲ 10	5	▲ 11	▲ 1
製商品在庫水準判断D.I. (「過大」-「不足」)	4	10	4	3	-	3	0	-	-
製造業	0	14	3	7	-		4	-	-
非製造業	6	8	3	0	-	▲ 1	▲ 1	-	-

### (2) 価格判断 D.I.

(%ポイント)

	2018/3月	6月	9月	12月	(前回の 2019/3月 予測)	2019/3月		6月	
						最近	変化幅	先行き	変化幅
仕入価格判断D.I. (「上昇」-「下落」)	20	24	21	18	(22)	18	0	31	13
製造業	31	33	25	31	(41)	32		48	16
非製造業	17	20	19	12	( 5)	13		24	
販売価格判断D.I. (「上昇」-「下落」)	0	5	3	4	(3)	▲ 3	▲ 7	13	16
製造業	▲ 3	3	3	0	( 0)	0	▲ 10	20	20
非製造業		5	3		(0)	▲ 3	▲ 4	10	13

以上

# 高知市消費者物価指数〈平成31年2月分〉

総務省統計局 平成31年3月22日公表

高知県統計分析課  
088-823-9345

**総合で101.3 (平成27年=100)**

- (1) **総合 101.3**  
前年同月比は0.2%の上昇 前月比は0.1%の下落
- (2) **生鮮食品を除く総合 101.3**  
前年同月比は0.8%の上昇 前月比は0.2%の上昇
- (3) **生鮮食品及びエネルギーを除く総合 100.9**  
前年同月比は0.5%の上昇 前月比は0.3%の上昇

## 前年同月比は0.2%の上昇

前年同月比	上昇した主なもの	下落した主なもの
	光熱・水道 5.2%	食料 △2.4%
	家具・家事用品 1.9%	教育 △0.4%
	被服及び履物 1.8%	交通・通信 △0.1%
	保健医療 1.8%	
	諸雑費 1.2%	
	住居 0.5%	
	教養娯楽 0.5%	

## 前月比は0.1%の下落

前月比	上昇した主なもの	下落した主なもの
	家具・家事用品 2.7%	食料 △0.9%
	教養娯楽 0.4%	被服及び履物 △0.7%
	住居 0.2%	交通・通信 △0.3%
	光熱・水道 0.1%	

(高知市)

	総合	食料	住居	光熱・水道	家具・家事用品	被服及び履物	保健医療	交通・通信	教育	教養娯楽	諸雑費
ウェイト	10000	2577	2094	694	370	375	416	1512	203	1047	713
平成30年2月	101.1	105.1	98.7	100.8	98.9	98.5	101.9	98.6	100.5	102.0	100.2
平成31年1月	101.4	103.6	99.0	105.9	98.1	101.0	103.7	98.8	100.1	102.1	101.4
平成31年2月	101.3	102.7	99.2	106.0	100.8	100.3	103.7	98.4	100.1	102.5	101.4
前年同月比(%)	0.2	△2.4	0.5	5.2	1.9	1.8	1.8	△0.1	△0.4	0.5	1.2
前月比(%)	△0.1	△0.9	0.2	0.1	2.7	△0.7	0.0	△0.3	0.0	0.4	0.0
寄与度(前年同月比)	/	△0.63	0.11	0.36	0.07	0.06	0.08	△0.02	△0.01	0.05	0.08
寄与度(前月比)	/	△0.24	0.05	0.01	0.10	△0.03	0.00	△0.05	0.00	0.04	0.00

## 高知市消費者物価指数

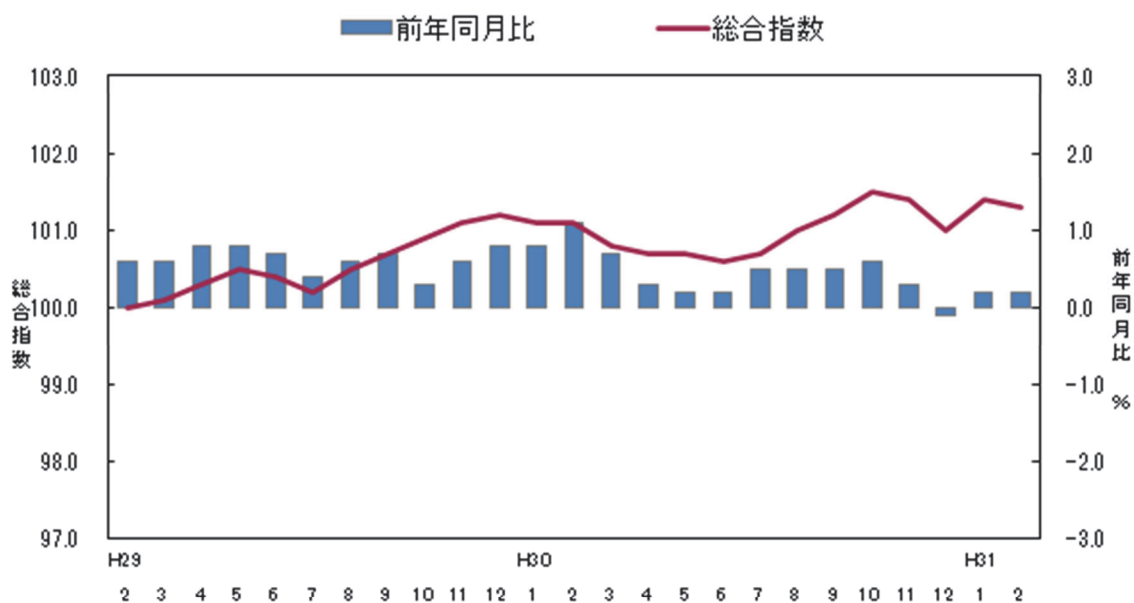

### <参考> 全国消費者物価指数の動向

(平成31年2月分)

総合指数は平成27年を100として101.5となりました。  
前月比は同水準となり、前年同月比は0.2%の上昇となりました。

(全国)

	総合	食料	住居	光熱・水道	家具・家事用品	被服及び履物	保健医療	交通・通信	教育	教養娯楽	諸雑費
ウェイト	10000	2623	2087	745	348	412	430	1476	316	989	574
平成30年2月	101.3	105.3	99.6	97.0	98.5	99.8	102.6	99.4	102.3	101.5	101.1
平成31年1月	101.5	104.3	99.6	101.6	98.9	99.6	103.7	98.8	102.8	102.2	102.1
平成31年2月	101.5	103.8	99.6	102.1	99.3	99.7	103.7	98.8	102.8	102.9	102.0
前月比 (%)	0.0	△ 0.5	0.0	0.5	0.4	0.1	0.0	△ 0.1	0.0	0.7	0.0
前年同月比 (%)	0.2	△ 1.4	0.0	5.3	0.8	0.0	1.2	△ 0.6	0.4	1.4	0.9
寄与度(前月比)		△ 0.14	0.00	0.04	0.01	0.01	0.00	△ 0.01	0.00	0.07	0.00
寄与度(前年同月比)		△ 0.39	△ 0.01	0.37	0.03	0.00	0.05	△ 0.09	0.01	0.14	0.05

(1) 食料指数 102.7

前月比(△) 0.9%  
前年同月比(△) 2.4%

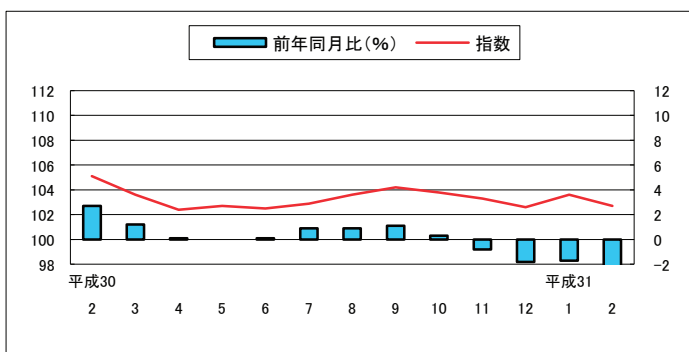

(2) 住居指数 99.2

前月比(+) 0.2%  
前年同月比(+) 0.5%

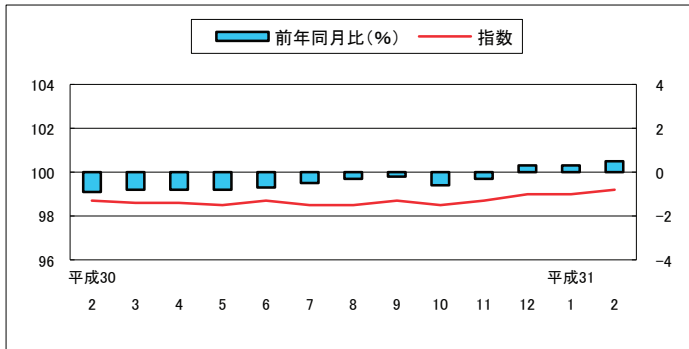

(3) 光熱・水道指数 106.0

前月比(+) 0.1%  
前年同月比(+) 5.2%

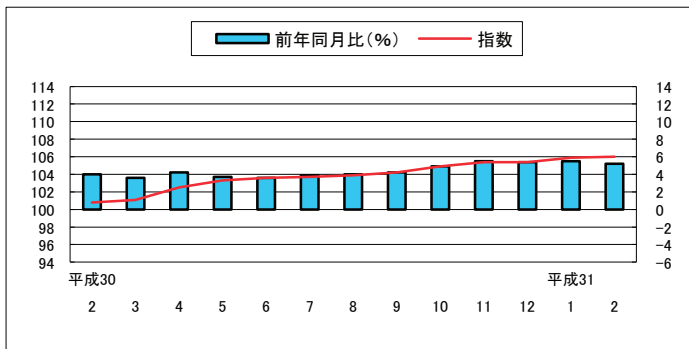

(4) 家具・家事用品指数 100.8

前月比(+) 2.7%  
前年同月比(+) 1.9%

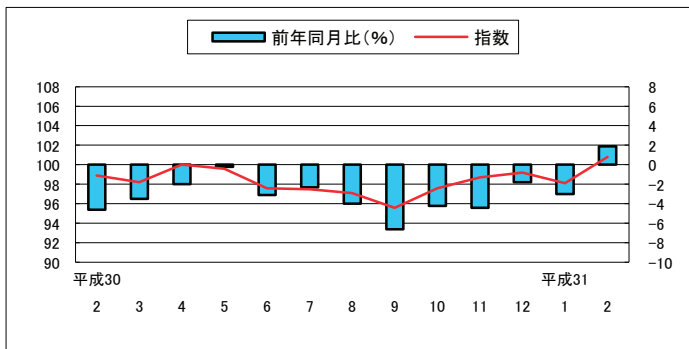

(5) 被服及び履物指数 100.3

前月比(△) 0.7%  
前年同月比(+) 1.8%

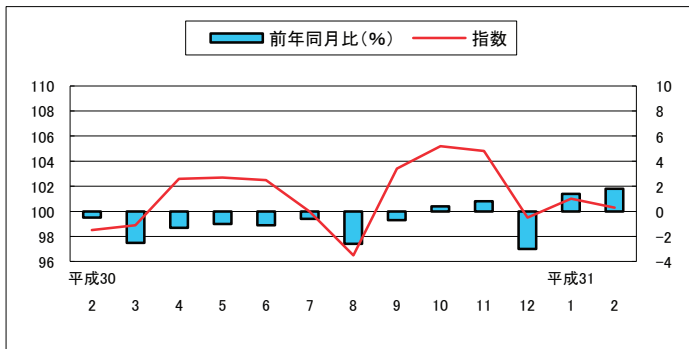

(6) 保健医療指数 103.7

前月比 0.0 %  
前年同月比(+) 1.8 %

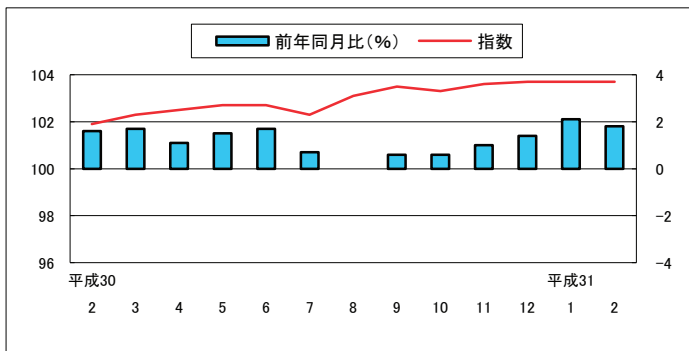

(7) 交通・通信指数 98.4

前月比(Δ) 0.3 %  
前年同月比(Δ) 0.1 %

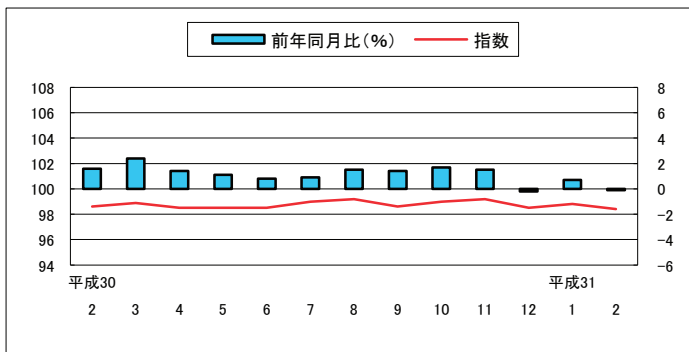

(8) 教育指数 100.1

前月比 0.0 %  
前年同月比(Δ) 0.4 %

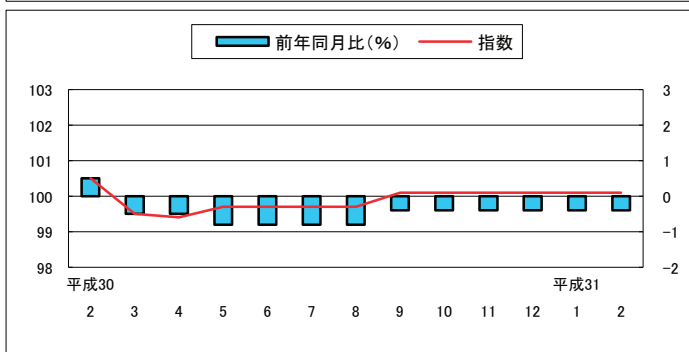

(9) 教養娯楽指数 102.5

前月比(+) 0.4 %  
前年同月比(+) 0.5 %

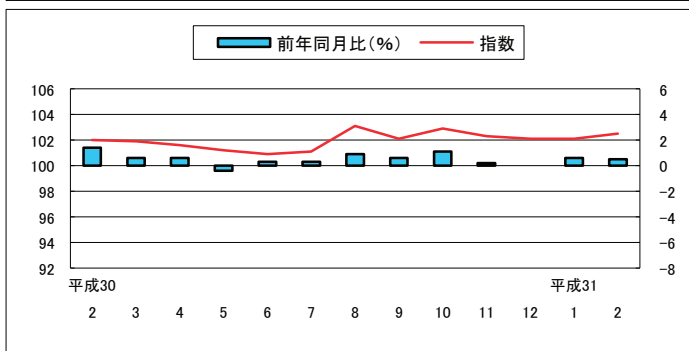

(10) 諸雑費指数 101.4

前月比 0.0 %  
前年同月比(+) 1.2 %

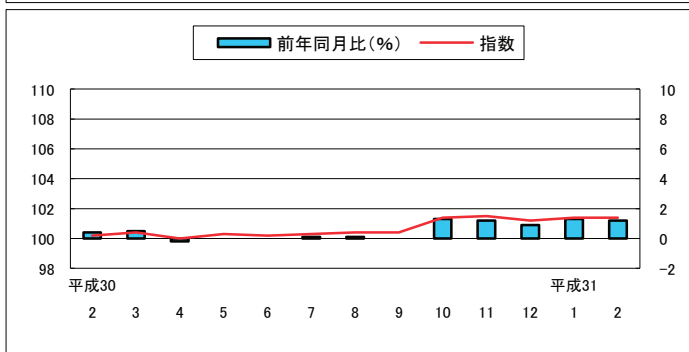



## 高知市中分類指数

(平成27年=100)

中 分 類	ウエイト	平成 30年 平均	平成 30年 2月	平成 31年 1月	平成 31年 2月	前月比 (%)	前年 同月比 (%)
<b>総 合</b>	<b>10000</b>	<b>101.0</b>	<b>101.1</b>	<b>101.4</b>	<b>101.3</b>	<b>△0.1</b>	<b>0.2</b>
<b>食料</b>	<b>2577</b>	<b>103.5</b>	<b>105.1</b>	<b>103.6</b>	<b>102.7</b>	<b>△0.9</b>	<b>△2.4</b>
穀類	196	106.8	107.4	103.4	106.1	2.6	△1.2
魚介類	205	112.8	114.6	118.8	112.3	△5.5	△2.0
肉類	202	100.2	101.7	97.8	98.1	0.4	△3.5
乳卵類	104	100.4	99.0	102.4	100.0	△2.4	1.0
野菜・海藻	240	102.8	112.5	98.7	95.2	△3.5	△15.3
果物	92	105.5	118.0	116.3	107.4	△7.7	△9.0
油脂・調味料	106	96.7	96.7	94.9	96.1	1.2	△0.7
菓子類	212	103.5	104.1	103.8	103.8	0.0	△0.3
調理食品	358	105.2	105.7	104.8	105.1	0.3	△0.5
飲料	150	98.5	99.8	96.6	97.4	0.8	△2.5
酒類	143	100.1	100.8	99.5	98.7	△0.8	△2.0
外食	569	103.1	102.2	104.1	104.1	0.0	1.8
<b>住居</b>	<b>2094</b>	<b>98.7</b>	<b>98.7</b>	<b>99.0</b>	<b>99.2</b>	<b>0.2</b>	<b>0.5</b>
家賃	1702	98.1	98.2	98.0	98.0	0.0	△0.2
設備修繕・維持	393	100.9	100.7	103.0	104.3	1.3	3.6
<b>光熱・水道</b>	<b>694</b>	<b>103.2</b>	<b>100.8</b>	<b>105.9</b>	<b>106.0</b>	<b>0.1</b>	<b>5.2</b>
電気代	347	105.3	102.9	108.5	109.0	0.4	5.9
ガス代	178	97.5	96.8	99.2	99.4	0.2	2.7
他の光熱	18	110.7	105.1	121.9	117.2	△3.9	11.5
上下水道料	151	104.3	100.0	105.8	105.8	0.0	5.8
<b>家具・家事用品</b>	<b>370</b>	<b>98.4</b>	<b>98.9</b>	<b>98.1</b>	<b>100.8</b>	<b>2.7</b>	<b>1.9</b>
家庭用耐久財	109	102.2	99.7	102.5	113.6	10.8	14.0
室内装備品	30	79.5	81.2	85.1	84.1	△1.3	3.5
寝具類	37	92.2	95.4	89.7	88.7	△1.1	△7.0
家事雑貨	71	107.2	108.7	106.5	105.0	△1.4	△3.4
家事用消耗品	86	95.3	97.2	93.3	92.7	△0.6	△4.7
家事サービス	36	99.6	99.7	99.7	99.7	0.0	0.0
<b>被服及び履物</b>	<b>375</b>	<b>101.2</b>	<b>98.5</b>	<b>101.0</b>	<b>100.3</b>	<b>△0.7</b>	<b>1.8</b>
衣料	143	101.1	99.2	97.3	96.1	△1.2	△3.1
和服	1	101.0	100.0	104.2	104.2	0.0	4.2
洋服	142	101.1	99.2	97.3	96.1	△1.2	△3.2
シャツ・セーター・下着類	125	99.0	94.4	101.2	100.6	△0.6	6.6
シャツ・セーター類	90	98.2	92.1	100.4	99.6	△0.8	8.1
下着類	35	101.2	100.3	103.2	103.2	0.0	2.9
履物類	56	105.0	104.3	107.0	107.0	0.0	2.6
他の被服	31	102.8	99.3	101.1	102.2	1.1	3.0
被服関連サービス	19	101.8	101.9	109.6	105.9	△3.4	3.9

## 高知市中分類指数（続き）

（平成27年＝100）

中 分 類	ウエイト	平成 30年 平均	平成 30年 2月	平成 31年 1月	平成 31年 2月	前月比 (%)	前年 同月比 (%)
<b>保健医療</b>	<b>416</b>	<b>102.8</b>	<b>101.9</b>	<b>103.7</b>	<b>103.7</b>	<b>0.0</b>	<b>1.8</b>
医薬品・健康保持用摂取品	133	100.7	100.9	101.8	101.4	△0.3	0.5
保健医療用品・器具	76	95.9	93.4	96.5	97.1	0.7	4.0
保健医療サービス	206	106.6	105.6	107.6	107.6	0.0	1.9
<b>交通・通信</b>	<b>1512</b>	<b>98.7</b>	<b>98.6</b>	<b>98.8</b>	<b>98.4</b>	<b>△0.3</b>	<b>△0.1</b>
交通	170	98.8	97.2	97.4	97.7	0.3	0.5
自動車等関係費	842	102.1	101.3	103.2	102.6	△0.6	1.3
通信	499	93.0	94.6	91.7	91.7	0.0	△3.0
<b>教育</b>	<b>203</b>	<b>99.9</b>	<b>100.5</b>	<b>100.1</b>	<b>100.1</b>	<b>0.0</b>	<b>△0.4</b>
授業料等	153	101.0	100.8	101.1	101.1	0.0	0.2
教科書・学習参考教材	9	101.1	101.1	101.1	101.1	0.0	0.0
補習教育	40	95.6	99.0	96.0	96.0	0.0	△3.0
<b>教養娯楽</b>	<b>1047</b>	<b>101.9</b>	<b>102.0</b>	<b>102.1</b>	<b>102.5</b>	<b>0.4</b>	<b>0.5</b>
教養娯楽用耐久財	89	95.9	97.6	96.4	97.3	0.8	△0.4
教養娯楽用品	221	99.2	100.9	98.9	98.5	△0.4	△2.4
書籍・他の印刷物	141	101.4	101.2	101.9	101.9	0.0	0.7
教養娯楽サービス	596	103.9	103.3	104.3	105.0	0.7	1.6
<b>諸雑費</b>	<b>713</b>	<b>100.5</b>	<b>100.2</b>	<b>101.4</b>	<b>101.4</b>	<b>0.0</b>	<b>1.2</b>
理美容サービス	127	100.2	100.1	100.7	100.7	0.0	0.6
理美容用品	166	100.1	100.0	99.6	99.7	0.1	△0.3
身の回り用品	53	92.0	92.8	91.8	91.8	0.0	△1.1
たばこ	75	105.4	102.8	111.6	111.6	0.0	8.6
他の諸雑費	292	101.3	101.1	101.8	101.8	0.0	0.7
<b>生鮮食品</b>	<b>368</b>	<b>106.5</b>	<b>117.5</b>	<b>109.1</b>	<b>101.3</b>	<b>△7.2</b>	<b>△13.8</b>
生鮮魚介	116	114.8	118.6	123.1	112.3	△8.7	△5.3
生鮮野菜	166	100.9	115.6	94.9	89.9	△5.2	△22.2
生鮮果物	86	106.2	119.5	117.7	108.2	△8.1	△9.5
<b>生鮮食品を除く総合</b>	<b>9632</b>	<b>100.8</b>	<b>100.5</b>	<b>101.1</b>	<b>101.3</b>	<b>0.2</b>	<b>0.8</b>
生鮮食品を除く食料	2209	103.0	103.1	102.7	102.9	0.2	△0.2
持家の帰属家賃を除く総合	8738	101.4	101.5	101.9	101.8	△0.1	0.2
持家の帰属家賃を除く住居	832	99.7	99.6	100.7	101.3	0.6	1.7
持家の帰属家賃を除く家賃	440	98.6	98.6	98.6	98.6	0.0	0.0
持家の帰属家賃及び生鮮食品を除く総合	8370	101.2	100.8	101.6	101.8	0.2	0.9
エネルギー	773	103.7	101.4	106.3	105.6	△0.7	4.1
食料(酒類を除く)及びエネルギーを除く総合	6793	99.7	99.5	99.9	100.2	0.2	0.7
教育関係費	261	101.4	102.0	101.8	101.8	0.0	△0.3
教養娯楽関係費	1073	101.4	101.2	101.4	101.8	0.4	0.6
情報通信関係費	553	94.9	95.8	93.9	93.9	0.0	△2.1
<b>生鮮食品及びエネルギーを除く総合</b>	<b>8858</b>	<b>100.5</b>	<b>100.4</b>	<b>100.6</b>	<b>100.9</b>	<b>0.3</b>	<b>0.5</b>

# 高知市消費者物価指数

(平成27年=100)

		総合	食料	住居	光熱水道	家具・家事用品	被服及び履物	保健医療	交通・通信	教育	教養娯楽	諸雑費	生鮮食品を除く総合	生鮮食品及びエネルギーを除く総合	食料(酒類を除く)及びエネルギーを除く総合		
指	平成22年平均	96.4	92.3	101.2	89.3	99.7	96.0	100.2	96.0	99.8	103.0	91.9	97.0	-	99.1		
	23	96.1	92.3	100.6	91.1	94.5	96.4	100.2	97.1	97.6	98.1	95.2	96.6	-	98.0		
	24	96.0	92.8	100.0	92.9	95.2	95.9	99.2	97.3	97.8	97.0	94.6	96.5	-	97.5		
	25	96.2	92.6	99.5	95.3	93.9	94.6	98.5	98.9	97.9	95.9	96.0	96.7	-	97.2		
	26	98.9	96.4	100.2	101.2	98.5	96.4	99.2	101.2	99.2	98.7	99.5	99.2	-	99.1		
	27	100.0	100.0	100.0	100.0	100.0	100.0	100.0	100.0	100.0	100.0	100.0	100.0	100.0	100.0	100.0	
	28	99.9	101.8	99.7	96.3	99.0	102.1	100.6	97.0	100.1	100.9	100.1	99.7	100.4	100.1		
	29	100.5	102.9	99.2	99.0	101.6	102.3	101.7	97.5	100.3	101.3	100.2	100.4	100.6	100.0		
	30	101.0	103.5	98.7	103.2	98.4	101.2	102.8	98.7	99.9	101.9	100.5	100.8	100.5	99.7		
	数	平成30.	2	101.1	105.1	98.7	100.8	98.9	98.5	101.9	98.6	100.5	102.0	100.2	100.5	100.4	99.5
		3	100.8	103.6	98.6	101.1	98.2	98.9	102.3	98.9	99.5	101.9	100.4	100.5	100.4	99.6	
		4	100.7	102.4	98.6	102.5	100.0	102.6	102.5	98.5	99.4	101.6	100.0	100.8	100.7	99.8	
		5	100.7	102.7	98.5	103.3	99.6	102.7	102.7	98.5	99.7	101.2	100.3	100.8	100.6	99.7	
		6	100.6	102.5	98.7	103.6	97.6	102.5	102.7	98.5	99.7	100.9	100.2	100.7	100.4	99.5	
		7	100.7	102.9	98.5	103.7	97.5	100.0	102.3	99.0	99.7	101.1	100.3	100.6	100.3	99.4	
		8	101.0	103.6	98.5	103.9	97.1	96.5	103.1	99.2	99.7	103.1	100.4	100.7	100.4	99.6	
		9	101.2	104.2	98.7	104.2	95.6	103.4	103.5	98.6	100.1	102.1	100.4	100.9	100.6	99.7	
		10	101.5	103.8	98.5	104.9	97.6	105.2	103.3	99.0	100.1	102.9	101.4	101.1	100.6	100.1	
		11	101.4	103.3	98.7	105.4	98.7	104.8	103.6	99.2	100.1	102.3	101.5	101.3	100.8	100.1	
		12	101.0	102.6	99.0	105.4	99.2	99.5	103.7	98.5	100.1	102.1	101.2	101.0	100.6	99.8	
		平成31.	1	101.4	103.6	99.0	105.9	98.1	101.0	103.7	98.8	100.1	102.1	101.4	101.1	100.6	99.9
			2	101.3	102.7	99.2	106.0	100.8	100.3	103.7	98.4	100.1	102.5	101.4	101.3	100.9	100.2
前 月 比 (%)		平成30.	2	0.0	△0.2	△0.1	0.4	△2.3	△1.1	0.2	0.5	0.0	0.4	0.1	0.1	0.0	△0.1
		3	△0.3	△1.5	△0.1	0.3	△0.7	0.4	0.4	0.3	△1.0	△0.1	0.2	0.0	0.0	0.0	
		4	△0.1	△1.1	0.0	1.4	1.9	3.7	0.2	△0.4	△0.1	△0.3	△0.4	0.3	0.3	0.3	
		5	0.1	0.2	△0.1	0.8	△0.4	0.0	0.2	△0.1	0.3	△0.4	0.3	△0.1	△0.1	△0.1	
		6	△0.1	△0.2	0.2	0.3	△2.1	△0.2	0.0	0.1	0.0	△0.3	△0.1	0.0	△0.2	△0.2	
		7	0.0	0.3	△0.2	0.1	△0.1	△2.4	△0.5	0.5	0.0	0.2	0.0	△0.1	△0.1	△0.1	
		8	0.3	0.7	0.0	0.2	△0.5	△3.5	0.8	0.3	0.0	2.0	0.1	0.1	0.1	0.2	
		9	0.2	0.5	0.2	0.3	△1.5	7.2	0.5	△0.7	0.4	△1.0	△0.1	0.2	0.1	0.1	
		10	0.3	△0.4	△0.1	0.6	2.0	1.8	△0.3	0.5	0.0	0.8	1.1	0.2	0.1	0.4	
		11	△0.1	△0.5	0.2	0.5	1.1	△0.4	0.3	0.1	0.0	△0.6	0.1	0.2	0.1	0.0	
		12	△0.4	△0.6	0.3	0.1	0.6	△5.1	0.1	△0.7	0.0	△0.1	△0.3	△0.3	△0.2	△0.2	
		平成31.	1	0.3	1.0	0.0	0.4	△1.1	1.5	0.0	0.3	0.0	0.1	0.1	0.0	0.1	
			2	△0.1	△0.9	0.2	0.1	2.7	△0.7	0.0	△0.3	0.0	0.4	0.0	0.2	0.3	0.2
	前 年 同 月 比 (%)	平成30.	2	1.1	2.7	△0.9	4.0	△4.6	△0.5	1.6	1.6	0.5	1.4	0.4	0.6	0.1	△0.2
		3	0.7	1.2	△0.8	3.6	△3.5	△2.5	1.7	2.4	△0.5	0.6	0.5	0.5	0.1	△0.1	
		4	0.3	0.1	△0.8	4.2	△2.0	△1.3	1.1	1.4	△0.5	0.6	△0.2	0.5	0.2	△0.2	
		5	0.2	0.0	△0.8	3.7	△0.2	△1.0	1.5	1.1	△0.8	△0.4	0.0	0.3	0.0	△0.2	
		6	0.2	0.1	△0.7	3.6	△3.1	△1.1	1.7	0.8	△0.8	0.3	0.0	0.3	△0.2	△0.5	
		7	0.5	0.9	△0.5	3.9	△2.3	△0.6	0.7	0.9	△0.8	0.3	0.1	0.3	△0.2	△0.4	
		8	0.5	0.9	△0.3	4.0	△4.0	△2.6	0.0	1.5	△0.8	0.9	0.1	0.2	△0.3	△0.3	
		9	0.5	1.1	△0.2	4.2	△6.6	△0.7	0.6	1.4	△0.4	0.6	0.0	0.4	△0.2	△0.4	
		10	0.6	0.3	△0.6	4.9	△4.2	0.4	0.6	1.7	△0.4	1.1	1.3	0.3	△0.3	△0.2	
		11	0.3	△0.8	△0.3	5.5	△4.4	0.8	1.0	1.5	△0.4	0.2	1.2	0.4	△0.3	△0.3	
		12	△0.1	△1.8	0.3	5.4	△1.8	△3.0	1.4	△0.2	△0.4	0.0	0.9	0.3	△0.2	△0.3	
		平成31.	1	0.2	△1.7	0.3	5.5	△3.0	1.4	2.1	0.7	△0.4	0.6	1.3	0.7	0.2	0.3
			2	0.2	△2.4	0.5	5.2	1.9	1.8	1.8	△0.1	△0.4	0.5	1.2	0.8	0.5	0.7

# 高知市消費者物価指数年平均

(平成27年=100)

年	総合	前年比 (%)	食料	住居	光熱 水道	家具 家事用品	被服及び 履物	保健医療	交通 通信	教育	教養娯楽	諸雑費	生鮮食品 を除く 総合	生鮮食品及び エネルギー を除く総合	食料(酒類を 除く)及びエネルギー を除く総合
昭和 45	32.2	-	28.7	33.3	30.4	79.8	29.1	40.2	38.5	15.9	41.6	30.0	32.5	-	-
46	34.5	7.2	30.8	34.3	31.8	84.1	32.2	41.0	40.9	17.5	45.8	31.7	34.9	-	-
47	36.5	5.5	32.3	38.3	32.0	86.1	34.1	44.6	43.4	18.7	47.8	33.9	36.9	-	-
48	40.9	12.3	36.7	41.9	32.9	97.8	42.1	44.0	46.9	20.5	53.2	35.8	41.4	-	-
49	49.8	21.8	45.8	47.4	42.0	126.7	50.9	47.6	56.3	24.3	65.2	41.0	50.5	-	-
50	55.6	11.7	52.0	50.4	46.7	132.7	54.0	54.7	62.9	31.1	74.9	46.1	56.3	-	-
51	60.9	9.4	56.7	56.1	51.4	135.2	60.3	58.4	69.0	35.5	79.3	54.0	61.4	-	-
52	66.4	9.0	60.6	63.3	55.9	142.2	66.6	61.6	79.6	40.9	84.2	57.8	67.1	-	-
53	69.3	4.4	62.2	70.6	55.4	143.9	70.8	67.2	80.3	45.6	87.3	59.2	70.6	-	-
54	71.6	3.3	63.5	72.5	56.9	147.8	75.2	68.1	85.8	48.1	88.8	60.7	73.0	-	-
55	77.3	7.8	68.5	76.0	76.7	161.4	78.5	69.0	91.7	50.7	95.3	66.7	78.2	-	-
56	80.2	3.9	71.0	78.7	80.7	171.8	82.1	71.4	94.1	53.2	99.7	69.2	81.4	-	-
57	82.6	2.9	71.9	80.6	84.5	169.5	87.3	73.7	99.2	57.1	101.8	70.9	84.0	-	-
58	83.4	0.9	73.4	81.8	84.2	171.8	83.2	74.4	98.7	59.9	104.4	73.5	84.8	-	-
59	85.2	2.2	75.3	83.3	83.6	179.4	84.8	76.7	99.5	61.8	106.4	75.4	86.6	-	-
60	87.2	2.4	77.3	85.2	84.1	180.5	88.2	81.4	100.7	63.7	108.6	76.4	88.4	-	-
61	87.6	0.4	77.5	86.1	81.6	179.8	88.8	82.9	100.4	65.2	110.1	77.5	88.9	-	-
62	87.4	-0.2	77.0	88.0	77.3	177.1	88.1	84.5	100.4	65.7	110.6	78.1	88.9	-	-
63	88.1	0.8	78.4	89.1	75.9	176.5	89.2	84.4	100.2	66.8	110.9	78.2	89.2	-	-
平成 元	89.9	2.1	80.1	90.4	75.6	178.1	94.9	85.6	101.6	68.8	112.4	78.2	91.2	-	-
2	92.9	3.3	84.9	92.6	75.9	176.9	98.6	85.9	102.2	71.1	115.9	79.6	93.0	-	-
3	95.4	2.7	88.6	93.3	77.2	174.9	103.9	85.6	103.1	74.5	119.1	81.1	95.3	-	-
4	95.8	0.4	88.3	93.2	77.0	175.3	105.0	87.7	101.4	78.1	122.8	82.4	96.2	-	-
5	96.3	0.6	89.1	93.6	77.2	167.9	104.4	88.8	102.1	81.3	124.6	83.7	96.7	-	-
6	97.0	0.7	89.8	95.1	77.2	162.7	106.2	88.0	101.9	83.6	124.2	85.7	97.5	-	-
7	97.1	0.1	89.4	96.3	79.0	158.3	106.2	87.5	102.1	86.5	123.2	86.0	97.5	-	-
8	97.4	0.3	89.0	97.4	78.5	158.5	108.8	88.9	101.8	88.9	121.8	86.8	97.8	-	-
9	98.9	1.6	90.7	98.2	82.5	156.7	110.5	93.2	102.2	91.3	123.6	87.4	99.3	-	-
10	100.1	1.2	92.8	99.6	81.0	152.8	114.4	100.0	99.4	93.3	123.6	87.9	99.9	-	-
11	100.3	0.2	92.9	100.9	80.1	148.5	115.3	99.5	98.5	95.4	123.3	88.6	100.4	-	-
12	99.4	-0.9	90.7	101.1	81.4	145.0	111.8	98.3	99.1	97.4	123.1	88.3	100.2	-	-
13	98.6	-0.8	90.4	100.8	82.2	140.5	106.6	100.0	99.1	99.2	118.0	88.5	99.3	-	-
14	97.6	-1.0	90.3	100.2	83.0	130.5	103.8	98.7	97.6	100.6	114.3	89.4	98.4	-	-
15	97.2	-0.4	90.1	100.2	82.7	124.9	99.9	102.2	97.5	102.2	111.9	89.3	97.9	-	-
16	97.3	0.1	91.1	100.7	82.8	118.0	100.0	102.5	97.6	103.4	109.5	89.9	97.6	-	-
17	96.9	-0.4	90.0	101.3	83.8	113.5	98.4	102.2	98.1	105.0	109.0	89.1	97.4	-	101.6
18	96.6	-0.3	89.4	100.3	87.1	113.4	95.5	102.2	97.8	107.1	107.6	89.5	97.2	-	100.7
19	96.6	0.0	88.6	101.2	88.2	111.3	97.2	101.8	97.8	108.4	106.4	90.4	97.3	-	100.7
20	98.0	1.4	91.5	100.7	91.8	110.8	97.4	101.0	100.1	109.1	107.0	90.8	98.8	-	100.7
21	97.0	-1.0	93.6	100.1	89.7	107.4	97.0	100.1	94.8	109.6	103.9	90.3	97.6	-	99.8
22	96.4	-0.6	92.3	101.2	89.3	99.7	96.0	100.2	96.0	99.8	103.0	91.9	97.0	-	99.1
23	96.1	-0.4	92.3	100.6	91.1	94.5	96.4	100.2	97.1	97.6	98.1	95.2	96.6	-	98.0
24	96.0	0.0	92.8	100.0	92.9	95.2	95.9	99.2	97.3	97.8	97.0	94.6	96.5	-	97.5
25	96.2	0.1	92.6	99.5	95.3	93.9	94.6	98.5	98.9	97.9	95.9	96.0	96.7	-	97.2
26	98.9	2.9	96.4	100.2	101.2	98.5	96.4	99.2	101.2	99.2	98.7	99.5	99.2	-	99.1
27	100.0	1.1	100.0	100.0	100.0	100.0	100.0	100.0	100.0	100.0	100.0	100.0	100.0	100.0	100.0
28	99.9	-0.1	101.8	99.7	96.3	99.0	102.1	100.6	97.0	100.1	100.9	100.1	99.7	100.4	100.1
29	100.5	0.6	102.9	99.2	99.0	101.6	102.3	101.7	97.5	100.3	101.3	100.2	100.4	100.6	100.0
30	101.0	0.5	103.5	98.7	103.2	98.4	101.2	102.8	98.7	99.9	101.9	100.5	100.8	100.5	99.7

# 鉱工業生産指数の動向〈平成31年1月〉

高知県統計分析課  
088-823-9783(直通)

## 〈概況〉

－ 生産 対前月比 6.8% 減 －

平成31年1月の高知県鉱工業生産指数(季節調整済指数)は、鉱工業総合で101.5と前月に比べ 6.8% 減となりました。

(平成27年=100)

業種	季節調整済指数		原指数	
	指数	対前月比(%)	指数	対前年同月比(%)
鉱工業総合	101.5	△ 6.8	93.8	1.2
製造工業総合	101.8	△ 6.7	93.9	1.4
鉄鋼業	114.2	△ 9.3	110.5	△ 3.8
金属製品工業	97.2	△ 10.2	96.8	△ 2.4
機械工業	114.4	△ 22.6	113.8	8.8
電気機械工業	88.1	△ 8.0	76.9	△ 19.5
窯業・土石製品工業	92.5	3.8	80.5	△ 6.4
化学工業	116.2	6.5	128.1	35.6
パルプ・紙・紙加工品工業	102.2	0.9	96.6	△ 0.2
繊維工業	112.2	7.7	106.5	16.6
木材・木製品工業	96.2	△ 5.4	95.0	0.0
食品工業	97.4	0.4	83.8	0.5
その他の工業	80.2	△ 29.4	71.2	6.6
鉱業	88.5	△ 11.9	89.3	△ 7.7

## 高知県の鉱工業生産指数

		鉱工業総合					
			製造工業総合				
			鉄鋼業	金属製品工業	機械工業	電気機械工業	
ウエイト		10000.0	9783.0	399.4	480.6	2144.6	839.8
年平均	平成 25 年	96.8	96.7	105.2	111.2	84.2	96.4
	26	99.1	99.1	110.4	101.2	89.9	97.0
	27	100.0	100.0	100.0	100.0	100.0	100.0
	28	100.9	101.0	97.7	94.9	106.2	104.1
	29	104.1	104.3	108.0	97.6	111.7	109.1
	30	103.1	103.3	121.2	108.1	108.9	107.3
原指数	平成30年 1 月	92.7	92.6	114.9	99.2	104.6	95.5
	2	103.6	103.9	121.3	109.2	133.4	103.3
	3	109.2	109.4	130.7	104.3	111.7	115.6
	4	97.8	98.0	125.6	96.6	78.1	116.1
	5	103.6	103.7	113.4	98.0	114.3	100.6
	6	103.2	103.3	120.3	110.6	97.1	115.3
	7	102.7	103.0	120.2	102.6	109.2	119.8
	8	109.0	109.5	111.3	136.2	135.5	113.5
	9	100.0	100.0	120.0	107.2	101.2	115.8
	10	102.1	102.1	128.9	120.0	94.1	101.9
	11	109.2	109.2	124.1	109.1	127.1	100.3
	12	104.5	104.5	124.1	104.0	100.8	89.9
	平成31年 1	93.8	93.9	110.5	96.8	113.8	76.9
	対前年同月比	1.2	1.4	△ 3.8	△ 2.4	8.8	△ 19.5
季節調整済指数	平成30年 1 月	100.3	100.4	118.7	99.6	105.1	109.4
	2	102.9	103.1	121.4	102.7	115.0	103.9
	3	100.7	100.9	121.2	99.9	97.0	110.1
	4	102.7	102.8	119.8	99.8	104.6	112.6
	5	102.9	103.1	118.6	108.8	107.5	109.7
	6	103.6	103.7	120.2	109.3	105.1	108.3
	7	100.8	101.0	121.5	105.2	98.7	112.0
	8	108.5	109.2	118.7	119.6	137.3	112.3
	9	100.9	100.9	120.0	116.8	95.9	109.0
	10	102.9	102.6	124.2	117.8	99.9	101.3
	11	104.0	104.0	126.9	108.8	110.7	101.6
	12	108.9	109.1	125.9	108.3	147.8	95.8
	平成31年 1	101.5	101.8	114.2	97.2	114.4	88.1
	対前月比	△ 6.8	△ 6.7	△ 9.3	△ 10.2	△ 22.6	△ 8.0

### 鋳工業生産指数の推移（季節調整済）

（平成27年＝100）

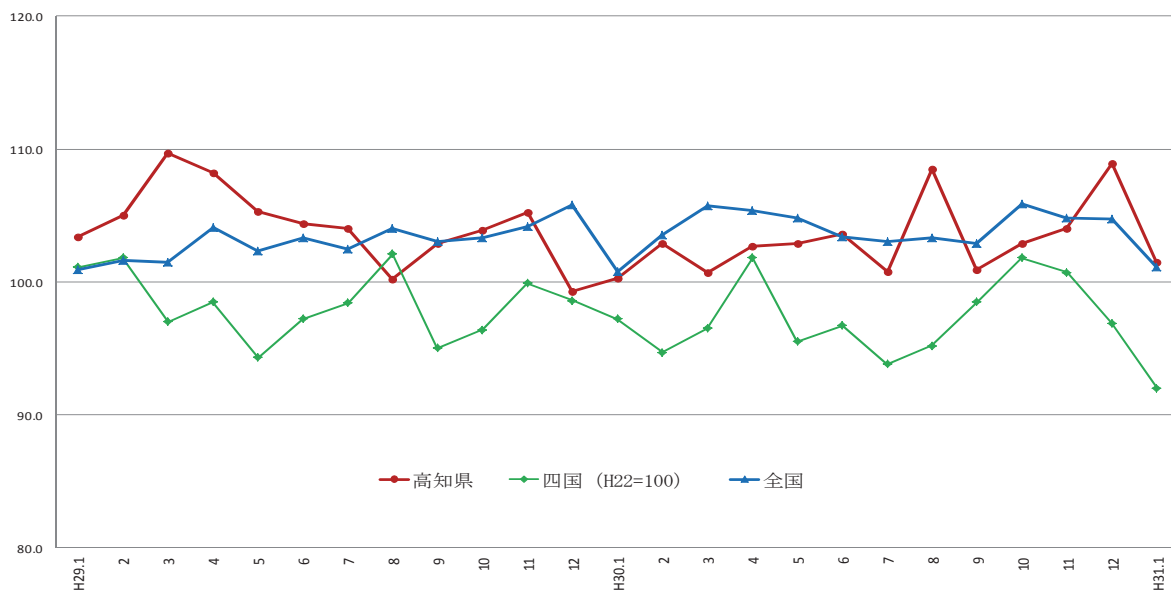

	H29.1	2	3	4	5	6	7	8	9	10	11	12	H30.1	2	3	4	5	6	7	8	9	10	11	12	H31.1
高知県	103.4	105.0	109.7	108.2	105.3	104.4	104.0	100.2	102.9	103.9	105.2	99.3	100.3	102.9	100.7	102.7	102.9	103.6	100.8	108.5	100.9	102.9	104.0	108.9	101.5
四国(H22=100)	101.1	101.8	97.0	98.5	94.3	97.2	98.4	102.1	95.0	96.4	99.9	98.6	97.2	94.7	96.5	101.8	95.5	96.7	93.8	95.2	98.5	101.8	100.7	96.9	92.0
全国	100.9	101.6	101.5	104.1	102.3	103.3	102.5	104.0	103.0	103.3	104.2	105.8	100.8	103.5	105.7	105.4	104.8	103.4	103.0	103.3	102.9	105.9	104.8	104.7	101.1

出典：四国経済産業局(四国)、経済産業省(全国)

(平成27年＝100)

							鋳業
窯業・土石製品工業	化学工業	パルプ・紙・紙加工品工業	繊維工業	木材・木製品工業	食料品工業	その他の工業	
1093.1	248.2	996.2	304.2	569.7	1885.2	822.0	217.0
101.8	122.5	102.3	101.9	89.6	97.5	96.5	101.3
102.2	120.2	99.2	100.0	99.6	97.9	109.4	102.0
100.0	100.0	100.0	100.0	100.0	100.0	100.0	100.0
96.8	95.5	102.3	101.2	92.5	103.4	95.3	94.5
96.6	91.7	105.3	100.7	100.4	104.7	98.2	95.7
90.9	102.0	103.7	108.2	100.8	99.7	97.2	97.2
86.0	94.5	96.8	91.3	95.0	83.4	66.8	96.8
93.5	89.1	104.2	101.5	95.0	87.0	79.2	90.8
100.8	112.2	115.8	112.4	105.0	96.1	124.7	99.7
74.8	120.0	110.0	106.5	105.0	106.0	101.5	91.9
89.8	95.1	105.6	105.6	105.0	104.8	92.5	101.1
99.7	91.1	106.9	118.5	105.0	102.9	92.8	101.3
69.6	78.7	105.9	123.3	100.0	106.4	96.8	87.8
89.7	82.0	93.4	114.2	95.0	106.6	90.7	85.0
95.9	95.3	91.7	106.3	90.0	96.0	97.3	100.0
89.1	118.5	112.2	112.7	105.0	99.9	99.3	101.7
100.0	113.2	102.2	107.8	110.0	98.8	108.0	106.7
101.8	134.3	100.1	97.7	100.0	108.5	116.3	103.8
80.5	128.1	96.6	106.5	95.0	83.8	71.2	89.3
△ 6.4	35.6	△ 0.2	16.6	0.0	0.5	6.6	△ 7.7
98.9	85.8	102.4	96.2	96.2	97.2	75.2	95.9
95.2	81.3	102.9	107.4	96.9	99.8	72.3	94.5
94.3	96.6	110.4	113.2	102.7	99.7	94.3	96.7
96.9	129.2	102.3	108.3	102.7	101.9	95.0	99.7
91.7	98.9	103.7	107.5	104.9	101.4	93.5	97.4
92.2	105.0	104.4	111.8	103.1	101.3	94.8	99.0
79.5	104.0	102.5	111.6	98.3	102.3	94.6	89.6
88.1	111.6	101.6	109.2	100.3	98.3	101.3	89.3
85.8	111.9	101.0	110.0	96.3	98.8	125.5	101.5
90.9	105.1	110.3	110.8	101.1	100.0	102.9	102.1
89.1	97.9	101.2	107.2	105.4	100.1	112.9	99.1
89.1	109.1	101.3	104.2	101.7	97.0	113.6	100.4
92.5	116.2	102.2	112.2	96.2	97.4	80.2	88.5
3.8	6.5	0.9	7.7	△ 5.4	0.4	△ 29.4	△ 11.9

製造工業総合及び3分類平均の推移（季節調整済）

（平成27年=100）

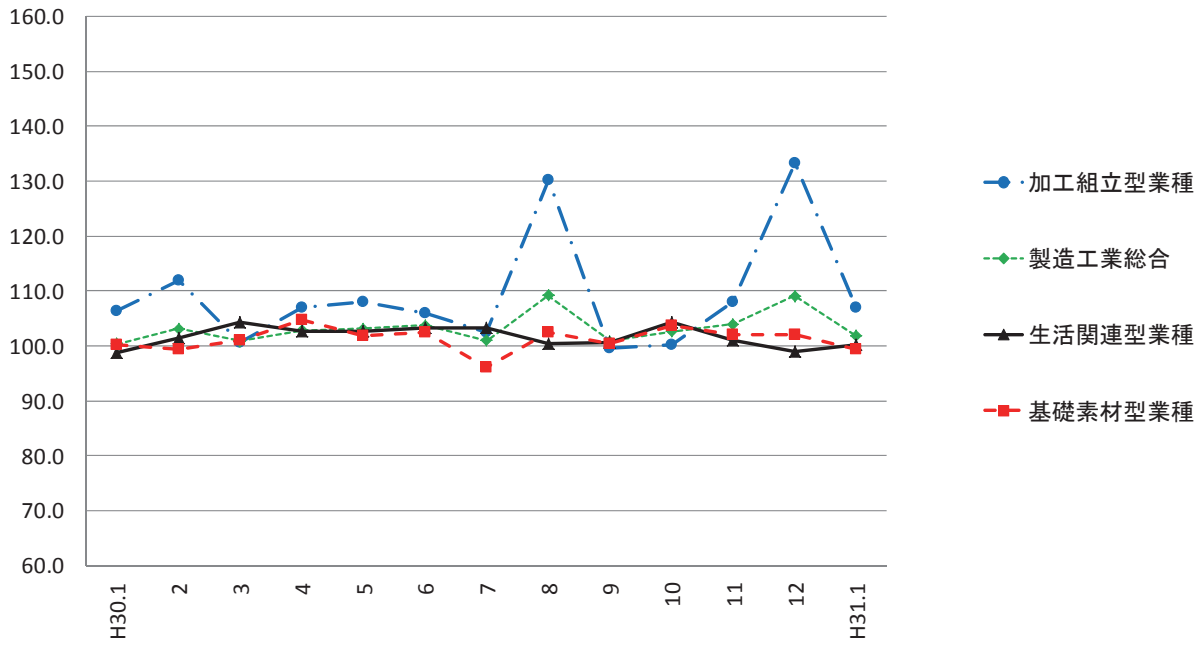

加工組立型業種の推移（季節調整済）

（平成27年=100）

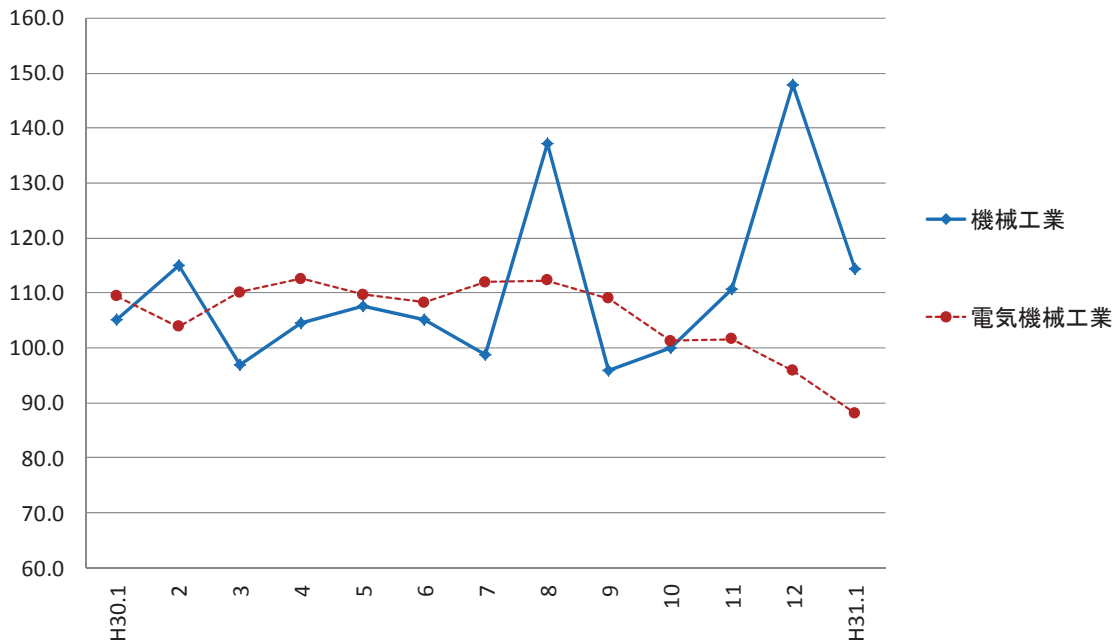

基礎素材型業種の推移（季節調整済）

（平成27年=100）

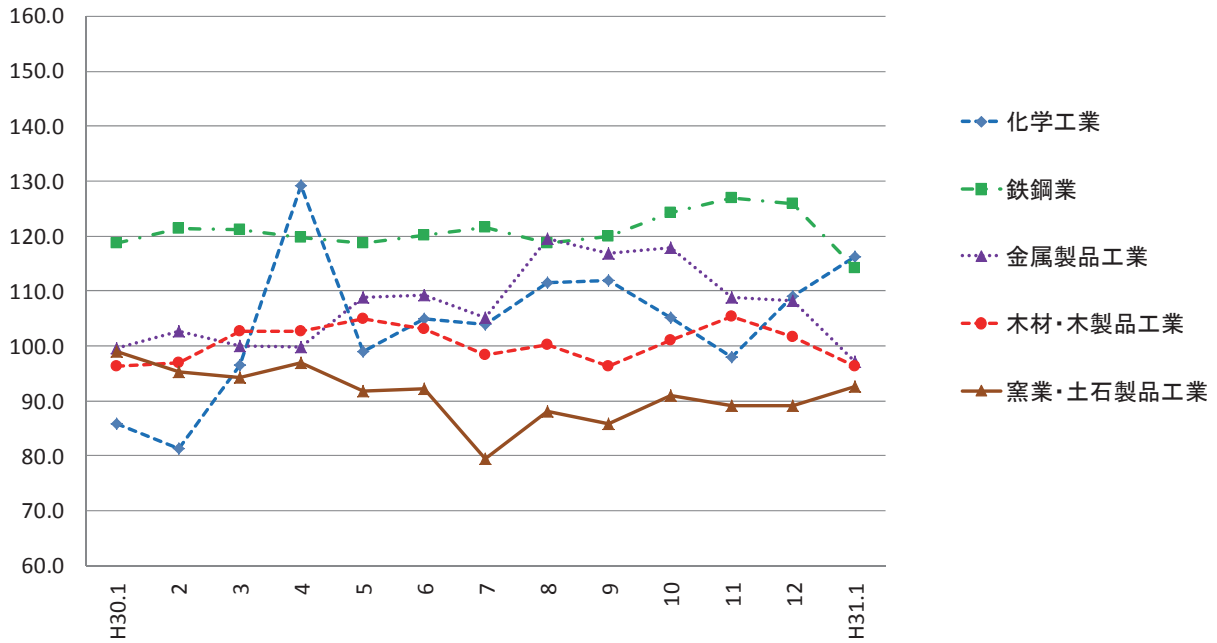

生活関連型業種の推移（季節調整済）

（平成27年=100）

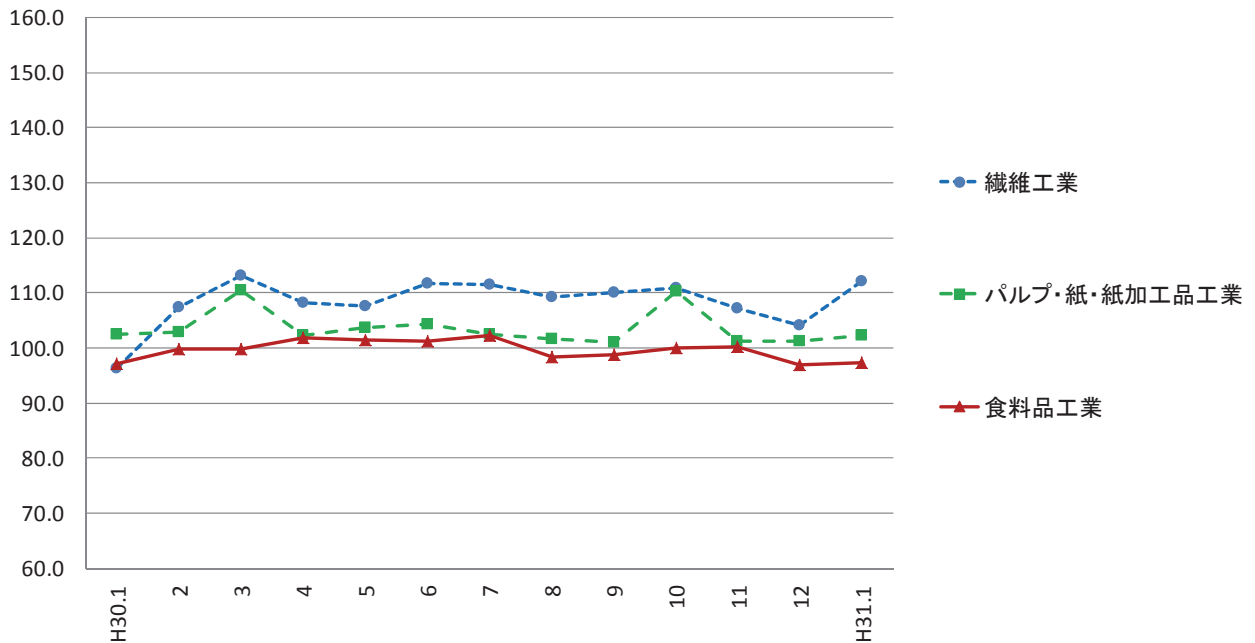



# 毎月勤労統計調査地方調査 <平成31年1月分(速報)>

高知県統計分析課  
823-9783

平成31年1月

## 《事業所規模 5人以上》

### 1. 賃金の動き(1表参照)

		対前月比(差)	対前年同月比(差)
現金給与総額	237,224 円	△ 48.9 %	3.3 %
きまって支給する給与	229,081 円	2.0 %	2.0 %
特別に支払われた給与	8,143 円	△ 231,562 円	2,708 円

### 2. 労働時間の動き(2表参照)

		対前月比(差)	対前年同月比(差)
出勤日数	17.8 日	△ 1.3 日	△ 0.4 日
総実労働時間	133.3 時間	△ 7.7 %	△ 4.5 %
所定外労働時間	8.8 時間	△ 7.4 %	△ 5.4 %

### 3. 雇用の動き(3表参照)

常用労働者数	228,405 人	△ 0.7 %	1.2 %
パート労働者比率	28.3 %	△ 0.5 pt	3.3 pt
労働異動率			
入職率	1.17 %		△ 0.23 pt
離職率	1.70 %		0.03 pt

## 利用上の注意

- 平成29年1月分より、指数は、平成27年平均を100とする平成27年基準となりました。これに伴い、平成29年1月分以降と比較できるように、平成28年12月分までの指数を平成27年平均が100となるように改定しました。平成28年12月分までの増減率は、平成22年基準指数で計算したものです。したがって、改定後の指数で計算した場合と必ずしも一致しません。
- 「-」は該当データのないものを示し、「x」は標本数が寡少につき秘匿のため公表できないもの。「0」は集計単位未満のデータ量を示します。
- 「鉱業,採石業,砂利採取業」については、調査事業所数が少ないので公表しませんが、調査産業計には含まれます。
- 対前年同月増減率は指数により作成しています。実数で計算した場合には必ずしも一致しません。
- 平成29年1月分から日本標準産業分類(平成25年10月改定)に基づき表章しています。平成21年以前の結果との接続については、厚生労働省のWebページ(<http://www.mhlw.go.jp/toukei/list/dl/maikin-hyosyo.pdf>)を参照ください。
- 常用労働者とは、
  - ① 期間を定めずに雇われている者
  - ② 1か月以上の期間を定めて雇われている者のいずれかに該当する者をいいます。
- パートタイム労働者とは、常用労働者のうち、
  - ① 1日の所定労働時間が一般の労働者より短い者
  - ② 1日の所定労働時間が一般の労働者と同じで1週の所定労働日数が一般の労働者より短い者のいずれかに該当する労働者のことです。また、一般労働者とは、常用労働者のうち、パートタイム労働者でない労働者です。
- 入職(離職)率とは、前月末労働者数に対する月間の入職(離職)者の割合(%)です。なお、入職(離職)者には、同一企業内での事業所間の異動者を含みます。
- 調査対象事業所のうち第一種事業所(事業所規模30人以上)の抽出方法は、従来の2~3年に一度行う総入れ替え方式から、毎年1月分調査時に行う部分入れ替え方式に平成30年から変更となりました。賃金、労働時間指数とその増減率は、総入れ替え方式のときに行っていた過去に遡った改定は実施しません。
- 全国値については、国の確報の公表が4月となっているため、掲載しておりません。そのため、来月末に全国値を掲載したものを確報として公表します。
- 速報値は確報で改定される場合があります。

## <給与の構成について>

①現金給与総額	②きまって支給する給与		⑤特別に支払われた給与	
	③所定内給与	④超過労働給与		
①=②+⑤	②=③+④	③	④	⑤

\*①現金給与総額は、社会保険料や所得税等を控除する前の総支給額です。

\*③所定内給与とは、基本給、業績手当、職務手当等のことです。

\*④超過労働給与とは、残業手当や深夜勤務手当等のことです。

\*⑤特別に支払われた給与とは、賞与(いわゆるボーナス)、ベースアップの差額追給等のことです。

【事業所規模 5人以上】

(1表) 月間現金給与額

(単位:円、%)

産 業	現金給与総額		きまって支給する給与			所定内給与		特別に支払われた給与				
	対前月 増減率	対前年同月 増減率	対前月 増減率	対前年同月 増減率	対前月 増減率	対前月 増減率	対前月 増減率	対前月 増減率	対前月 増減率	対前年同月 増減率		
全国(調査産業計・確報値)	-	-	-	-	-	-	-	-	-	-	-	
高知県(調査産業計)	237,224	△48.9	3.3	229,081	2.0	2.0	214,815	2.7	2.1	8,143	△231,562	2,708
建設業	290,373	△42.3	13.4	283,128	8.3	12.0	263,899	17.1	14.8	7,245	△234,663	3,878
製造業	207,508	△54.5	△7.8	205,868	△11.4	△3.5	186,859	△9.9	△4.1	1,640	△222,385	△10,377
電気・ガス・熱供給・水道業	399,419	△61.8	△4.2	397,010	△12.7	△4.6	369,707	0.5	△2.8	2,409	△587,229	1,347
情報通信業	288,054	△60.2	△21.8	287,299	△5.8	△20.7	260,445	△5.9	△20.8	755	△417,216	△4,824
運輸業、郵便業	237,235	△46.5	2.0	237,235	△3.3	2.0	185,756	△7.7	△7.9	0	△197,857	△16
卸売業、小売業	212,332	△32.7	0.8	198,221	5.1	△5.4	188,920	4.0	△0.5	14,111	△112,884	12,894
金融業、保険業	313,386	△60.4	1.0	312,982	△2.7	0.9	296,364	△2.2	0.7	404	△469,471	△106
不動産業、物品賃貸業	222,522	△35.5	10.9	222,522	24.5	11.0	204,759	20.2	8.2	0	△166,386	△275
学術研究、専門・技術サービス業	247,202	△62.1	△2.9	247,093	△8.3	△3.0	230,866	△7.8	△2.0	109	△382,610	△91
宿泊業、飲食サービス業	108,250	△15.4	3.9	103,683	7.4	0.3	99,031	9.3	1.4	4,567	△26,944	3,767
生活関連サービス業、娯楽業	168,581	△41.5	△19.5	168,581	△19.2	△19.3	158,667	△19.7	△19.5	0	△79,538	△401
教育、学習支援業	369,418	△62.2	22.1	369,418	16.6	22.3	366,161	19.6	22.8	0	△659,364	△148
医療、福祉	280,393	△48.9	8.8	263,406	6.0	8.1	248,248	5.0	5.6	16,987	△283,108	2,959
複合サービス業	292,988	△53.0	9.5	292,984	14.4	9.5	271,669	10.5	5.7	4	△367,505	△80
サービス業(他に分類されないもの)	177,925	△53.2	△10.5	177,081	△16.7	△9.6	168,847	△15.7	△10.0	844	△166,700	△2,003

注) ① 特別に支払われた給与については指数を作成していないため、実数による増減率です。  
 ② 「現金給与総額」=「きまって支給する給与」+「特別に支払われた給与」・「きまって支給する給与」=「所定内給与」+「超過労働給与」  
 ③ 「-」は該当データのないものを示し、「x」は標本数が寡少につき秘匿のため公表できないもの。「0」は集計単位未満のデータ量を示す。  
 ④ 全国値については、公表が4月となっているため、未掲載となっております。そのため、全国値が掲載されたものを確報として来月末に公表します。

平成31年1月

【事業所規模 5人以上】

(2表) 月間実労働時間数および出勤日数

(単位:時間、日、%)

産 業	総実労働時間		所定内労働時間			所定外労働時間			出勤日数			
	対前月 増減率	対前年同月 増減率	対前月 増減率	対前年同月 増減率	対前月 増減率	対前月 増減率	対前月 増減率	対前月 増減率	対前年同月 増減率			
全国(調査産業計・確報値)	-	-	-	-	-	-	-	-	-	-		
高知県(調査産業計)	133.3	△7.7	△4.5	124.5	△7.7	△4.2	8.8	△7.4	△5.4	17.8	△1.3	△0.4
建設業	151.7	△19.2	△2.8	141.9	△13.7	△1.0	9.8	△57.9	△24.1	19.5	△3.0	△0.5
製造業	139.5	△17.1	△3.1	126.7	△16.8	△3.6	12.8	△20.0	2.4	17.5	△3.1	△0.3
電気・ガス・熱供給・水道業	144.3	△3.1	△3.0	133.5	△2.8	△2.9	10.8	△6.9	△6.1	17.6	△0.4	△0.2
情報通信業	136.4	△14.1	△14.8	123.8	△14.5	△13.7	12.6	△9.4	△25.0	16.8	△3.2	△2.7
運輸業、郵便業	183.9	0.2	9.6	155.1	3.6	10.5	28.8	△15.0	5.2	19.0	△1.3	1.2
卸売業、小売業	136.1	△5.0	△11.3	129.5	△6.4	△7.7	6.6	34.7	△50.4	19.2	△0.5	△0.4
金融業、保険業	140.3	△8.2	△7.8	131.8	△8.3	△8.7	8.5	△7.6	10.4	17.8	△0.8	△0.9
不動産業、物品賃貸業	127.2	2.3	4.1	119.6	△0.3	2.9	7.6	68.9	31.0	17.8	△0.2	1.4
学術研究、専門・技術サービス業	136.5	△10.6	2.3	125.1	△11.8	1.5	11.4	5.6	10.7	16.9	△2.6	0.0
宿泊業、飲食サービス業	92.8	△3.5	△9.9	88.9	△2.0	△8.6	3.9	△29.1	△32.8	15.1	△0.6	△1.0
生活関連サービス業、娯楽業	123.3	△9.7	△7.3	116.3	△11.8	△9.3	7.0	48.9	48.8	19.5	△0.6	0.3
教育、学習支援業	139.5	4.3	10.2	123.6	0.5	4.9	15.9	48.6	82.7	17.1	0.3	0.8
医療、福祉	131.2	△7.3	△3.7	125.8	△8.2	△5.3	5.4	17.4	54.2	17.4	△1.4	△0.7
複合サービス業	138.7	△4.9	△3.9	129.9	△6.1	△6.7	8.8	18.9	76.0	17.2	△1.2	△1.2
サービス業(他に分類されないもの)	127.1	△7.4	△0.6	121.0	△6.4	△1.0	6.1	△23.8	8.9	17.8	△1.3	0.0

注) ① 出勤日数については指数を作成していないので、実数による増減率です。  
 ② 「-」は該当データのないものを示し、「x」は標本数が寡少につき秘匿のため公表できないもの。「0」は集計単位未満のデータ量を示す。  
 ③ 全国値については、公表が4月となっているため、未掲載となっております。そのため、全国値が掲載されたものを確報として来月末に公表します。

平成31年1月

(図1) 賃金・労働時間・常用雇用指数(平成27年平均=100)の変化(事業所規模5人以上)

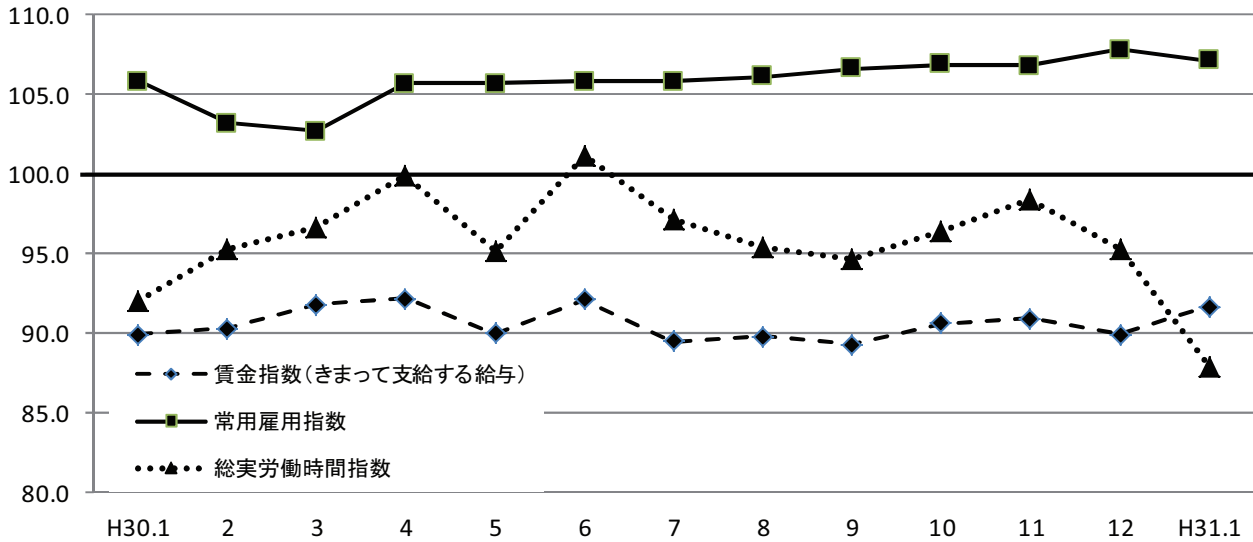

《 事業所規模 5人以上 》

(3表) 常用労働者数および労働異動率

(単位:人、%、ポイント)

産 業	本調査期間末常用労働者数			労働異動率				
	対前月 増減率	対前年同月 増 減 率	パートタイム 労働者比率	入職率	対前年同月 増 減 差	離職率	対前年同月 増 減 差	
全国(調査産業計・確報値)	-	-	-	-	-	-	-	
高知県(調査産業計)	228,405	△ 0.7	1.2	28.3	1.17	△ 0.23	1.70	0.03
建設業	14,580	△ 0.2	△ 1.5	4.4	0.50	0.50	0.73	0.01
製造業	22,899	△ 3.3	6.1	17.5	0.74	△ 0.91	1.10	△ 0.16
電気・ガス・熱供給・水道業	1,310	△ 0.2	△ 0.5	0.3	0.00	△ 0.15	0.23	△ 0.60
情報通信業	2,683	△ 0.1	4.8	4.4	0.00	△ 2.17	0.11	△ 4.68
運輸業, 郵便業	10,848	0.6	1.2	17.9	0.99	0.08	0.44	△ 0.85
卸売業, 小売業	44,789	△ 1.3	0.1	42.0	1.15	△ 0.18	2.45	0.79
金融業, 保険業	5,447	△ 0.3	△ 0.3	5.9	0.75	0.35	1.03	△ 0.67
不動産業, 物品賃貸業	2,084	1.7	△ 5.3	32.4	1.71	1.71	0.00	△ 0.41
学術研究, 専門・技術サービス業	3,521	2.5	△ 1.2	9.5	0.43	△ 2.17	0.14	△ 0.55
宿泊業, 飲食サービス業	24,910	0.0	9.6	78.9	3.26	△ 0.32	3.23	△ 1.96
生活関連サービス業, 娯楽業	8,000	△ 0.4	3.3	36.9	0.47	0.12	0.92	△ 1.46
教育, 学習支援業	15,622	0.2	△ 1.3	11.8	0.58	0.37	0.37	△ 0.40
医療, 福祉	55,952	△ 0.7	△ 0.6	18.0	1.08	△ 0.66	1.81	0.73
複合サービス業	4,030	△ 4.5	△ 7.3	6.5	1.52	1.34	6.00	5.36
サービス業(他に分類されないもの)	11,730	2.9	0.4	25.1	0.86	0.19	0.95	0.07

注) ① 労働異動率については指数を作成していないので、実数による増減差です。 平成31年1月  
 ② 「-」は該当データのないものを示し、「x」は標本数が寡少につき秘匿のため公表できないもの。「0」は集計単位未満のデータ量を示す。  
 ③ 全国値については、公表が4月となっているため、未掲載となっております。そのため、全国値が掲載されたものを確報として来月末に公表します。

《 事業所規模 5人以上 》

（4表） 産業別・就業形態別常用労働者数、月間給与額、労働時間数等

（単位：人、円、日、時間）

就業形態	産業	本調査期間末 労働者数	現金給与 総額	きまって 支給する 給与		特別に 支払われた 給与	出 勤 数	総 労 働 時 間	実 所 定 内 所 定 外 労 働 時 間	所 定 内 所 定 外 労 働 時 間	
				所定内 給与	超過労働 給与						
一般労働者	調査産業計	163,800	297,276	286,402	267,925	18,477	10,874	18.8	153.6	142.6	11.0
	製造業	18,887	232,737	230,767	208,839	21,928	1,970	18.0	148.4	134.0	14.4
	卸売業，小売業	25,967	299,468	276,540	263,747	12,793	22,928	20.2	165.1	156.5	8.6
	医療，福祉	45,856	319,611	299,543	281,371	18,172	20,068	18.2	144.2	137.9	6.3
パートタイム 労働者	調査産業計	64,605	84,856	83,643	80,061	3,582	1,213	15.2	81.7	78.6	3.1
	製造業	4,012	89,054	88,965	83,665	5,300	89	15.1	97.6	92.4	5.2
	卸売業，小売業	18,822	93,563	91,470	86,929	4,541	2,093	17.8	96.6	92.9	3.7
	医療，福祉	10,096	103,759	100,648	99,063	1,585	3,111	13.6	72.8	71.6	1.2

平成31年1月

統計表:事業所規模 5人以上

賃金指数(現金給与総額)

区分	調査産業計		建設業		製造業		電気・ガス・熱供給・水道業		情報通信業		運輸業,郵便業		卸売業,小売業		金融業,保険業	
	名目	実質	名目	実質	名目	実質	名目	実質	名目	実質	名目	実質	名目	実質	名目	実質
平成23年平均	94.4	99.0	90.7	95.1	100.7	105.6	99.2	104.0	94.8	99.4	90.6	95.0	86.8	91.0	79.5	83.3
24	93.8	98.2	84.8	88.8	101.7	106.5	93.0	97.4	77.2	80.8	90.0	94.2	81.1	84.9	80.3	84.1
25	92.6	96.9	96.3	100.7	98.0	102.5	75.3	78.8	79.7	83.4	93.9	98.2	82.0	85.8	90.1	94.2
26	95.7	97.0	105.6	107.0	99.7	101.0	93.2	94.4	86.9	88.0	96.4	97.7	83.7	84.8	89.8	91.0
27	100.0	100.0	100.0	100.0	100.0	100.0	100.0	100.0	100.0	100.0	100.0	100.0	100.0	100.0	100.0	100.0
28	98.1	98.2	116.8	116.9	103.8	103.9	x	x	103.6	103.7	102.3	102.4	84.9	85.0	95.8	95.9
29	100.4	99.6	149.9	148.7	104.1	103.3	x	x	98.2	97.4	103.6	102.8	91.7	91.0	89.9	89.2
平成30年1月	76.6	75.4	82.2	80.9	88.0	86.6	80.3	79.0	74.4	73.2	84.3	83.0	79.1	77.9	71.9	70.8
2月	75.5	74.4	83.4	82.2	87.6	86.3	82.0	80.8	73.1	72.0	82.6	81.4	77.8	76.7	70.6	69.6
3月	80.5	79.6	87.2	86.3	93.3	92.3	81.3	80.4	77.4	76.6	88.9	87.9	84.4	83.5	73.1	72.3
4月	78.9	78.1	97.6	96.6	88.3	87.4	83.7	82.9	77.2	76.4	87.1	86.2	81.2	80.4	73.9	73.2
5月	77.1	76.3	77.2	76.4	85.3	84.4	83.2	82.3	64.7	64.0	80.6	79.7	77.8	77.0	71.7	70.9
6月	130.2	128.9	111.7	110.6	141.7	140.3	178.5	176.7	125.8	124.6	106.1	105.0	106.6	105.5	171.6	169.9
7月	93.1	92.1	140.1	138.6	131.5	130.1	118.5	117.2	81.4	80.5	123.4	122.1	94.5	93.5	77.8	77.0
8月	75.8	74.8	81.9	80.8	87.9	86.7	92.3	91.0	66.5	65.6	81.1	80.0	72.1	71.1	75.7	74.7
9月	74.5	73.3	83.4	82.0	89.6	88.1	86.9	85.4	62.7	61.7	79.1	78.0	72.2	71.0	73.9	72.7
10月	76.3	74.8	84.7	83.0	101.8	99.8	90.6	88.8	63.1	61.9	82.2	80.6	73.3	71.9	74.2	72.7
11月	79.7	78.1	87.2	85.5	110.2	108.0	120.9	118.5	61.5	60.3	100.0	98.0	72.9	71.5	74.6	73.1
12月	154.7	152.4	161.6	159.2	178.3	175.7	201.0	198.0	146.0	143.8	160.7	158.3	118.5	116.7	183.3	180.6
平成31年1月	79.1	77.6	93.2	91.5	81.1	79.6	76.9	75.5	58.2	57.1	86.0	84.4	79.7	78.2	72.6	71.2

注) 実質賃金指数算出のための消費者物価指数は「高知市の持家の帰属家賃を除く総合」指数を使用しています。

労働時間指数

区分	調査産業計		建設業		製造業		電気・ガス・熱供給・水道業		情報通信業		運輸業,郵便業		卸売業,小売業		金融業,保険業	
	総実	所定外	総実	所定外	総実	所定外	総実	所定外	総実	所定外	総実	所定外	総実	所定外	総実	所定外
平成23年平均	100.1	90.8	93.8	48.4	88.9	105.9	98.1	65.0	116.0	153.0	95.3	60.8	101.0	84.1	94.9	41.5
24	97.8	81.7	92.3	51.4	88.3	82.6	100.4	54.3	98.6	85.7	87.6	64.9	97.5	85.8	84.9	37.1
25	97.8	84.8	92.2	69.4	87.6	86.5	99.9	42.5	102.5	77.5	92.2	84.7	96.7	88.4	96.5	69.2
26	98.7	85.7	102.1	70.6	95.9	84.3	99.4	77.5	100.3	72.7	93.5	88.3	94.4	84.4	102.1	109.1
27	100.0	100.0	100.0	100.0	100.0	100.0	100.0	100.0	100.0	100.0	100.0	100.0	100.0	100.0	100.0	100.0
28	97.8	100.2	95.9	95.0	88.8	96.9	x	x	99.0	82.3	99.7	109.8	99.9	91.0	99.2	81.2
29	98.4	99.3	96.5	85.6	86.6	91.3	x	x	99.4	73.9	94.0	92.7	106.6	146.7	99.3	74.6
平成30年1月	92.0	92.1	88.6	83.8	77.8	89.9	96.1	76.7	100.4	108.4	87.6	94.8	102.3	168.4	100.3	68.1
2月	95.3	88.1	97.2	90.3	89.8	103.6	96.1	92.7	99.4	109.0	91.0	88.2	102.0	126.6	93.8	51.3
3月	96.6	88.1	99.9	67.5	88.2	100.7	105.0	114.0	106.7	128.4	92.0	101.0	98.7	102.5	99.1	63.7
4月	99.9	94.1	98.9	76.6	92.8	101.4	103.7	110.7	105.1	120.6	93.9	99.7	107.5	130.4	100.9	78.8
5月	95.1	82.2	88.9	80.5	80.7	88.5	101.2	95.3	100.8	96.8	89.1	90.3	97.9	86.1	103.6	77.0
6月	101.1	89.1	99.1	91.6	99.5	110.8	105.6	90.0	102.1	89.7	92.5	96.9	105.7	97.5	106.9	81.4
7月	97.2	85.1	100.0	89.0	93.5	114.4	109.2	140.0	102.6	88.4	92.2	96.5	96.9	60.8	106.1	90.3
8月	95.4	84.2	93.1	109.7	87.1	105.8	105.1	82.7	102.6	92.3	93.1	97.9	97.3	65.8	106.3	82.3
9月	94.6	82.2	95.7	68.8	92.8	121.6	97.4	130.7	101.3	93.5	88.1	88.2	97.9	57.0	101.7	75.2
10月	96.4	84.2	98.6	67.5	92.1	119.4	110.3	110.7	101.5	103.9	90.7	95.8	97.1	59.5	99.8	82.3
11月	98.4	92.1	110.0	154.5	95.3	120.9	105.0	102.0	103.8	100.0	91.2	99.7	96.5	58.2	108.1	87.6
12月	95.3	94.1	106.6	151.3	90.9	115.1	96.1	77.3	99.5	89.7	95.9	117.3	95.4	62.0	100.8	81.4
平成31年1月	87.9	87.1	86.1	63.6	75.4	92.1	93.2	72.0	85.5	81.3	96.0	99.7	90.7	83.5	92.5	75.2

(H27年平均 = 100)

不動産業、物品賃貸業		学術研究、専門・技術サービス業		宿泊業、飲食サービス業		生活関連サービス業、娯楽業		教育、学習支援業		医療、福祉		複合サービス業		サービス業(他に分類されないもの)		区分
名目	実質	名目	実質	名目	実質	名目	実質	名目	実質	名目	実質	名目	実質	名目	実質	
144.9	151.9	88.8	93.1	104.2	109.2	86.0	90.1	123.3	129.2	91.1	95.5	91.2	95.6	87.4	91.6	平成23年平均
76.5	80.1	86.2	90.3	97.8	102.4	87.0	91.1	125.8	131.7	97.4	102.0	87.9	92.0	86.9	91.0	24
96.4	100.8	88.1	92.2	113.2	118.4	84.0	87.9	101.5	106.2	93.5	97.8	102.3	107.0	94.8	99.2	25
165.2	167.4	105.4	106.8	106.4	107.8	87.9	89.1	96.8	98.1	96.6	97.9	117.4	118.9	92.5	93.7	26
100.0	100.0	100.0	100.0	100.0	100.0	100.0	100.0	100.0	100.0	100.0	100.0	100.0	100.0	100.0	100.0	27
167.4	167.6	91.4	91.5	100.8	100.9	97.7	97.8	92.4	92.5	102.5	102.6	101.7	101.8	100.0	100.1	28
135.1	134.0	92.0	91.3	100.6	99.8	91.9	91.2	97.5	96.7	99.1	98.3	117.0	116.1	97.4	96.6	29
97.9	96.4	58.1	57.2	91.7	90.3	104.6	103.0	76.4	75.2	72.5	71.4	85.2	83.9	91.4	90.0	平成30年1月
91.2	89.9	59.0	58.1	90.7	89.4	103.1	101.6	79.9	78.7	68.7	67.7	86.9	85.6	94.6	93.2	2月
91.7	90.7	60.8	60.1	96.5	95.5	112.7	111.5	80.5	79.6	74.3	73.5	97.2	96.1	98.1	97.0	3月
102.3	101.3	59.3	58.7	102.9	101.9	106.9	105.8	73.2	72.5	69.9	69.2	116.0	114.9	95.3	94.4	4月
94.6	93.6	75.9	75.1	96.9	95.8	104.1	103.0	77.3	76.5	73.0	72.2	104.8	103.7	95.7	94.7	5月
166.3	164.7	116.5	115.3	105.2	104.2	132.0	130.7	199.6	197.6	128.5	127.2	196.8	194.9	157.5	155.9	6月
84.7	83.8	72.7	71.9	101.0	99.9	122.2	120.9	86.5	85.6	75.1	74.3	83.6	82.7	114.7	113.5	7月
85.1	83.9	63.6	62.7	95.9	94.6	103.9	102.5	80.6	79.5	71.0	70.0	83.1	82.0	100.0	98.6	8月
86.6	85.2	59.8	58.8	84.5	83.1	102.0	100.3	80.1	78.8	69.8	68.6	81.6	80.2	96.1	94.5	9月
87.4	85.7	60.9	59.7	84.8	83.1	104.6	102.5	81.3	79.7	70.0	68.6	83.6	82.0	95.3	93.4	10月
87.4	85.7	60.7	59.5	85.8	84.1	118.8	116.5	80.8	79.2	72.1	70.7	106.5	104.4	99.3	97.4	11月
168.4	165.9	148.8	146.6	112.7	111.0	144.0	141.9	246.7	243.1	154.4	152.1	198.6	195.7	174.7	172.1	12月
108.6	106.6	56.4	55.3	95.3	93.5	84.2	82.6	93.3	91.6	78.9	77.4	93.3	91.6	81.8	80.3	平成31年1月

(H27年平均 = 100)

不動産業、物品賃貸業		学術研究、専門・技術サービス業		宿泊業、飲食サービス業		生活関連サービス業、娯楽業		教育、学習支援業		医療、福祉		複合サービス業		サービス業(他に分類されないもの)		区分
総実	所定外	総実	所定外	総実	所定外	総実	所定外	総実	所定外	総実	所定外	総実	所定外	総実	所定外	
121.4	194.2	103.8	125.3	103.1	72.2	90.2	58.2	113.7	85.6	98.7	106.1	95.8	92.0	107.5	134.7	平成23年平均
108.9	197.7	105.5	149.4	107.3	69.9	86.5	84.5	110.0	88.9	100.5	101.1	101.1	116.1	104.0	115.4	24
114.6	365.9	108.1	116.3	116.9	111.0	79.4	44.5	103.2	43.5	98.4	89.6	98.1	228.3	106.9	163.3	25
125.7	367.8	107.6	182.2	104.3	89.7	84.0	69.4	94.3	56.2	101.0	90.3	102.7	257.7	108.8	120.2	26
100.0	100.0	100.0	100.0	100.0	100.0	100.0	100.0	100.0	100.0	100.0	100.0	100.0	100.0	100.0	100.0	27
114.6	280.3	106.2	125.1	99.7	153.0	90.1	101.8	99.0	41.5	97.7	94.4	99.8	131.5	99.7	134.4	28
104.5	155.2	100.8	96.7	95.6	104.0	80.9	97.4	100.8	61.8	99.0	93.7	106.6	144.5	101.2	93.5	29
91.8	120.8	87.0	108.4	88.3	75.3	83.7	56.0	93.5	108.8	94.1	50.0	97.8	98.0	95.5	87.5	平成30年1月
93.2	87.5	100.1	145.3	86.5	61.0	83.8	53.6	103.3	138.8	96.6	55.7	97.7	107.8	101.1	103.1	2月
95.6	102.1	104.4	150.5	94.0	76.6	85.3	65.5	105.7	152.5	98.4	55.7	103.5	135.3	105.3	115.6	3月
101.9	89.6	101.3	117.9	98.8	83.1	87.7	60.7	112.1	165.0	97.8	57.1	103.9	135.3	103.1	96.9	4月
94.7	89.6	94.9	96.8	94.7	63.6	84.9	51.2	107.5	152.5	99.2	60.0	106.4	152.9	104.2	100.0	5月
98.1	79.2	106.1	89.5	92.0	70.1	82.4	40.5	112.7	155.0	102.3	64.3	107.5	107.8	108.6	103.1	6月
98.2	83.3	102.0	132.6	86.8	62.3	86.5	46.4	110.2	151.3	98.3	62.9	100.8	76.5	108.0	129.7	7月
95.3	81.3	97.8	98.9	90.1	74.0	85.3	45.2	89.1	117.5	100.9	62.9	103.9	68.6	107.0	120.3	8月
94.8	108.3	97.3	114.7	81.2	61.0	84.4	48.8	103.0	165.0	96.8	61.4	93.4	80.4	102.1	129.7	9月
100.1	93.8	102.2	121.1	81.4	58.4	85.5	67.9	114.7	155.0	98.3	67.1	97.8	96.1	107.4	109.4	10月
98.2	95.8	105.3	121.1	81.8	63.6	86.3	72.6	113.8	150.0	100.8	60.0	103.9	92.2	107.3	125.0	11月
93.5	93.8	99.5	113.7	82.5	71.4	86.0	56.0	98.7	133.8	97.8	65.7	98.8	145.1	102.5	125.0	12月
95.6	158.3	89.0	120.0	79.6	50.6	77.6	83.3	103.0	198.8	90.6	77.1	94.0	172.5	94.9	95.3	平成31年1月

事業所規模 5人以上 続き

賃金指数(きまって支給する給与)

区分	調査産業計	建設業	製造業	電気・ガス・熱供給・水道業	情報通信業	運輸業,郵便業	卸売業,小売業	金融業,保険業
平成23年平均	95.7	87.2	102.9	86.6	95.8	86.4	90.3	89.3
24	94.8	88.4	103.2	82.7	80.5	85.1	85.2	91.4
25	94.0	98.0	98.5	72.4	82.2	90.7	84.6	100.4
26	95.6	102.1	96.3	99.0	84.4	90.6	85.1	99.4
27	100.0	100.0	100.0	100.0	100.0	100.0	100.0	100.0
28	98.5	111.8	101.4	x	101.6	100.3	88.0	95.4
29	99.6	129.8	99.9	x	97.9	98.8	93.1	92.9
平成30年1月	89.9	90.5	97.0	96.4	91.2	89.8	95.7	94.8
2月	90.3	92.1	100.1	96.0	90.9	87.9	94.1	92.9
3月	91.8	96.8	100.3	96.8	90.7	89.7	92.2	95.1
4月	92.2	95.1	102.7	100.4	92.0	92.6	96.7	96.2
5月	90.0	85.6	99.1	99.1	80.3	85.8	92.6	94.4
6月	92.1	95.7	103.8	98.2	76.3	88.0	93.9	94.6
7月	89.5	92.3	102.8	101.6	77.7	85.7	85.0	97.6
8月	89.8	87.9	100.7	108.4	77.2	86.4	87.4	99.9
9月	89.3	93.0	103.5	102.9	76.6	84.2	87.7	96.3
10月	90.6	94.3	109.0	108.8	78.4	87.5	87.9	97.8
11月	90.9	95.4	107.0	104.9	76.5	92.6	86.6	98.5
12月	89.9	93.6	105.7	105.4	76.7	94.8	86.1	98.4
平成31年1月	91.7	101.4	93.6	92.0	72.3	91.6	90.5	95.7

常用雇用指数

区分	調査産業計	建設業	製造業	電気・ガス・熱供給・水道業	情報通信業	運輸業,郵便業	卸売業,小売業	金融業,保険業
平成23年平均	97.5	100.1	121.8	217.6	121.0	126.9	97.4	124.4
24	99.8	96.6	127.1	221.1	116.8	113.6	98.0	116.0
25	100.5	94.6	131.7	237.4	109.8	106.2	98.2	109.2
26	100.6	97.4	122.4	165.4	102.4	101.7	100.2	100.8
27	100.0	100.0	100.0	100.0	100.0	100.0	100.0	100.0
28	102.0	104.4	105.8	x	100.2	103.1	101.8	95.1
29	104.2	107.6	108.5	x	100.3	106.6	104.6	91.8
平成30年1月	105.8	106.3	126.0	228.2	97.4	106.3	105.1	89.5
2月	103.2	76.3	126.2	231.2	97.4	106.0	105.2	89.5
3月	102.7	75.7	127.8	229.6	97.4	106.0	104.4	89.3
4月	105.7	104.8	129.6	234.3	100.9	107.3	104.5	91.6
5月	105.7	106.4	130.2	233.1	103.3	106.7	105.1	90.9
6月	105.8	106.6	127.9	233.4	102.9	106.0	104.5	91.5
7月	105.8	106.0	133.4	233.4	104.2	105.3	103.8	91.3
8月	106.1	106.3	133.1	230.3	103.3	105.1	104.3	91.5
9月	106.6	105.0	133.1	230.0	104.5	106.5	104.2	90.0
10月	106.9	105.3	137.1	227.6	104.6	107.4	104.7	89.5
11月	106.9	104.7	137.7	228.4	102.7	106.6	104.7	89.4
12月	107.8	104.9	138.4	227.6	102.2	107.0	106.5	89.5
平成31年1月	107.1	104.7	133.7	227.0	102.1	107.6	105.2	89.2

(H27年平均=100)

不動産業, 物品 賃貸業	学術研究, 専門・ 技術サービス業	宿泊業, 飲食 サービス業	生活関連サービ ス業, 娯楽業	教育, 学習支援 業	医療, 福祉	複合サービス業	サービス業(他 に分類されない もの)	区 分
150.7	95.6	102.9	85.9	125.9	91.5	97.3	91.4	平成23年平均
84.6	93.5	99.0	86.4	121.5	96.7	89.2	91.4	24
100.3	96.7	113.4	87.4	98.8	93.9	99.5	99.4	25
145.9	105.0	103.2	90.7	94.4	97.5	108.5	101.7	26
100.0	100.0	100.0	100.0	100.0	100.0	100.0	100.0	27
151.4	97.0	101.0	97.2	96.0	101.5	98.7	103.5	28
123.4	95.5	100.0	92.4	98.5	99.7	112.3	101.9	29
115.2	77.7	93.8	111.7	100.6	83.0	106.3	106.1	平成30年1月
105.8	78.4	93.3	110.2	105.2	83.0	108.3	111.3	2月
106.6	81.1	99.4	116.0	103.2	85.6	111.2	113.5	3月
119.3	79.1	104.0	114.3	96.4	83.9	112.9	109.7	4月
111.3	78.3	99.6	111.4	101.9	84.4	107.9	110.4	5月
113.6	79.9	97.9	108.1	106.0	85.6	107.1	114.4	6月
96.5	79.6	92.7	110.9	105.8	84.7	103.4	112.2	7月
100.4	81.2	93.5	111.0	105.5	85.4	102.8	113.8	8月
102.1	79.7	86.8	109.0	105.5	84.2	100.8	113.1	9月
103.0	81.2	87.2	111.9	107.1	84.7	104.3	112.1	10月
103.0	81.1	87.2	111.2	106.4	86.9	102.6	112.5	11月
102.8	82.1	87.6	111.5	105.5	84.7	101.8	115.0	12月
127.9	75.4	94.1	90.1	123.0	89.7	116.4	95.9	平成31年1月

(H27年平均=100)

不動産業, 物品 賃貸業	学術研究, 専門・ 技術サービス業	宿泊業, 飲食 サービス業	生活関連サービ ス業, 娯楽業	教育, 学習支援 業	医療, 福祉	複合サービス業	サービス業(他 に分類されない もの)	区 分
76.0	130.5	89.3	95.0	100.4	82.4	72.5	100.1	平成23年平均
82.0	122.6	93.7	96.8	100.6	90.2	71.6	103.0	24
87.7	115.7	93.9	102.3	96.7	93.8	70.9	106.0	25
85.8	107.6	94.8	100.2	96.3	98.8	69.2	102.9	26
100.0	100.0	100.0	100.0	100.0	100.0	100.0	100.0	27
101.0	96.4	111.1	102.1	102.2	99.4	92.1	101.8	28
97.4	94.3	120.7	104.6	99.0	99.3	98.6	109.0	29
68.2	92.6	125.4	105.4	98.2	100.4	99.7	111.2	平成30年1月
68.1	92.5	118.2	107.4	98.1	99.9	100.0	111.2	2月
67.3	91.7	114.7	108.1	96.7	100.2	99.6	110.7	3月
71.0	91.3	118.6	111.4	97.3	101.2	99.4	110.2	4月
70.1	90.7	119.5	108.2	97.0	100.4	99.2	110.8	5月
69.2	91.9	120.5	114.0	96.9	100.7	99.1	111.6	6月
66.7	90.3	122.9	111.4	97.5	100.1	99.7	107.5	7月
66.7	91.5	127.2	111.3	96.6	99.6	98.9	109.1	8月
65.9	92.4	127.1	113.4	96.7	101.0	99.1	110.2	9月
64.9	90.2	128.8	111.5	96.3	100.7	98.2	110.3	10月
64.1	87.4	129.8	111.5	97.0	100.2	98.5	111.0	11月
63.5	89.3	137.4	109.4	96.7	100.6	96.7	108.6	12月
64.6	91.5	137.4	108.9	96.9	99.8	92.4	111.7	平成31年1月



【事業所規模 30人以上】

1. 賃金の動き(1表参照)

		対前月比(差)	対前年同月比(差)
現金給与総額	266,208 円	△ 51.9 %	5.7 %
きまって支給する給与	257,583 円	3.0 %	5.9 %
特別に支払われた給与	8,625 円	△ 294,135 円	△ 24 円

2. 労働時間の動き(2表参照)

		対前月比(差)	対前年同月比(差)
出勤日数	17.9 日	△ 1.3 日	△ 0.1 日
総実労働時間	139.0 時間	△ 7.6 %	0.0 %
所定外労働時間	10.2 時間	△ 9.7 %	21.4 %

3. 雇用の動き(3表参照)

		対前月比(差)	対前年同月比(差)
常用労働者数	118,104 人	△ 0.3 %	0.5 %
パート労働者比率	22.3 %	0.8 pt	△ 0.2 pt
労働異動率			
入職率	0.92 %		△ 0.27 pt
離職率	1.36 %		0.05 pt

【事業所規模 30人以上】

(1表) 月間現金給与額

(単位:円、%)

産 業	現金給与総額		きまって支給する給与		所定内給与		特別に支払われた給与					
	対前月 増減率	対前年同月 増減率	対前月 増減率	対前年同月 増減率	対前月 増減率	対前年同月 増減率	対前月 増減率	対前年同月 増減率				
全国(調査産業計・確報値)	-	-	-	-	-	-	-	-				
高知県(調査産業計)	266,208	△ 51.9	5.7	257,583	3.0	5.9	238,125	3.7	4.0	8,625	△ 294,135	△ 24
建設業	342,592	△ 47.6	39.4	342,592	50.0	39.5	294,815	140.4	46.0	0	△ 425,135	0
製造業	237,533	△ 55.4	△ 5.2	234,915	△ 7.4	0.8	212,836	△ 6.6	0.0	2,618	△ 276,571	△ 14,625
電気・ガス・熱供給・水道業	368,041	△ 57.3	△ 10.4	367,863	△ 15.2	△ 10.0	341,261	7.2	△ 9.0	178	△ 427,451	△ 1,518
情報通信業	286,659	△ 66.8	△ 30.0	285,554	△ 13.4	△ 30.4	249,187	△ 15.8	△ 32.1	1,105	△ 531,935	951
運輸業、郵便業	269,810	△ 44.2	7.4	269,810	△ 1.1	7.2	202,588	△ 10.3	△ 7.0	0	△ 210,717	△ 28
卸売業、小売業	220,704	△ 39.2	15.8	208,448	6.1	9.5	197,857	5.7	10.5	12,256	△ 154,136	12,256
金融業、保険業	299,437	△ 60.5	△ 6.1	298,374	△ 4.6	△ 6.0	291,461	△ 4.0	△ 5.3	1,063	△ 443,490	△ 103
不動産業、物品賃貸業	196,684	△ 54.3	x	196,684	11.2	x	172,089	7.2	x	0	△ 253,214	x
学術研究、専門・技術サービス業	267,465	△ 69.7	△ 12.5	267,365	△ 16.8	△ 12.4	243,715	△ 16.6	△ 13.1	100	△ 561,918	△ 392
宿泊業、飲食サービス業	125,808	△ 35.0	△ 7.6	123,442	△ 8.7	△ 9.3	114,896	△ 6.4	△ 8.2	2,366	△ 56,063	2,332
生活関連サービス業、娯楽業	165,803	△ 52.4	△ 19.4	165,803	△ 14.2	△ 18.9	156,716	△ 14.2	△ 19.5	0	△ 155,244	△ 971
教育、学習支援業	380,384	△ 61.2	23.9	380,384	18.5	23.9	375,311	20.5	24.8	0	△ 659,507	0
医療、福祉	306,862	△ 50.6	6.0	288,854	4.5	6.8	270,268	3.6	4.1	18,008	△ 327,427	△ 1,045
複合サービス業	302,999	△ 47.1	21.2	302,991	16.7	21.3	276,506	10.6	12.3	8	△ 312,906	8
サービス業(他に分類されないもの)	155,301	△ 53.5	△ 10.4	154,613	△ 19.6	△ 10.5	145,771	△ 19.2	△ 10.7	688	△ 140,703	△ 2

注) ① 特別に支払われた給与については指数を作成していないため、実数による増減差です。  
 ② 「現金給与総額」=「きまって支給する給与」+「特別に支払われた給与」+「きまって支給する給与」+「所定内給与」+「超過労働給与」  
 ③ 「-」は該当データの無いものを示し、「x」は標本数が最少につき秘匿のため公表できないもの、「0」は集計単位未満のデータ量を示す。  
 ④ 全国値については、公表が4月となっているため、未掲載となっております。そのため、全国値が掲載されたものを確報として来月末に公表します。

【事業所規模 30人以上】

(2表) 月間実労働時間数および出勤日数

(単位:時間、日、%)

産 業	総実労働時間		所定内労働時間		所定外労働時間		出勤日数					
	対前月 増減率	対前年同月 増減率	対前月 増減率	対前年同月 増減率	対前月 増減率	対前年同月 増減率	対前月 増減率	対前年同月 増減率				
全国(調査産業計・確報値)	-	-	-	-	-	-	-	-				
高知県(調査産業計)	139.0	△ 7.6	0.0	128.8	△ 7.5	△ 1.4	10.2	△ 9.7	21.4	17.9	△ 1.3	△ 0.1
建設業	174.2	△ 28.4	12.0	149.6	△ 12.2	19.9	24.6	△ 66.3	△ 20.1	20.7	△ 3.1	2.2
製造業	145.3	△ 13.1	1.2	132.0	△ 13.3	0.3	13.3	△ 11.3	9.9	17.9	△ 2.5	0.2
電気・ガス・熱供給・水道業	148.2	△ 0.1	1.3	135.3	0.1	△ 0.6	12.9	△ 3.0	25.2	17.5	△ 0.4	△ 0.3
情報通信業	144.2	△ 5.6	△ 5.8	127.8	△ 7.0	△ 6.0	16.4	6.5	△ 4.7	16.8	△ 2.2	△ 2.2
運輸業、郵便業	186.0	△ 4.0	10.0	156.0	△ 1.8	9.4	30.0	△ 14.3	13.6	18.4	△ 2.8	1.3
卸売業、小売業	135.9	△ 7.1	△ 6.2	128.4	△ 7.9	△ 6.1	7.5	8.7	△ 7.4	19.0	△ 0.8	△ 0.6
金融業、保険業	129.7	△ 10.1	△ 10.3	124.3	△ 10.4	△ 10.2	5.4	0.0	△ 10.1	17.1	△ 1.2	△ 1.2
不動産業、物品賃貸業	133.2	△ 2.5	x	117.2	△ 8.0	x	16.0	73.9	x	18.4	△ 0.5	x
学術研究、専門・技術サービス業	140.5	△ 0.8	3.0	121.2	△ 6.3	△ 3.0	19.3	55.6	70.8	16.4	△ 1.1	△ 0.6
宿泊業、飲食サービス業	110.8	△ 11.4	△ 12.8	103.3	△ 8.9	△ 11.3	7.5	△ 35.3	△ 28.5	16.9	△ 1.4	△ 1.6
生活関連サービス業、娯楽業	117.2	△ 6.4	△ 7.9	112.5	△ 5.9	△ 7.9	4.7	△ 17.5	△ 7.8	17.5	△ 0.9	△ 0.8
教育、学習支援業	136.6	17.2	21.7	124.1	9.6	13.1	12.5	267.6	420.5	17.0	1.8	2.1
医療、福祉	136.2	△ 7.3	△ 1.7	130.1	△ 8.3	△ 3.5	6.1	22.0	65.0	17.7	△ 1.3	△ 0.4
複合サービス業	144.8	△ 4.4	2.6	133.6	△ 7.5	△ 3.5	11.2	60.0	300.0	18.0	△ 1.1	△ 0.5
サービス業(他に分類されないもの)	123.0	△ 7.8	△ 1.0	116.3	△ 6.8	△ 0.7	6.7	△ 22.1	△ 5.6	17.7	△ 1.3	△ 0.4

注) ① 出勤日数については指数を作成していないので、実数による増減差です。  
 ② 「-」は該当データの無いものを示し、「x」は標本数が最少につき秘匿のため公表できないもの、「0」は集計単位未満のデータ量を示す。  
 ③ 全国値については、公表が4月となっているため、未掲載となっております。そのため、全国値が掲載されたものを確報として来月末に公表します。

(図1)賃金・労働時間・常用雇用指数(平成27年平均=100)の変化(事業所規模30人以上)

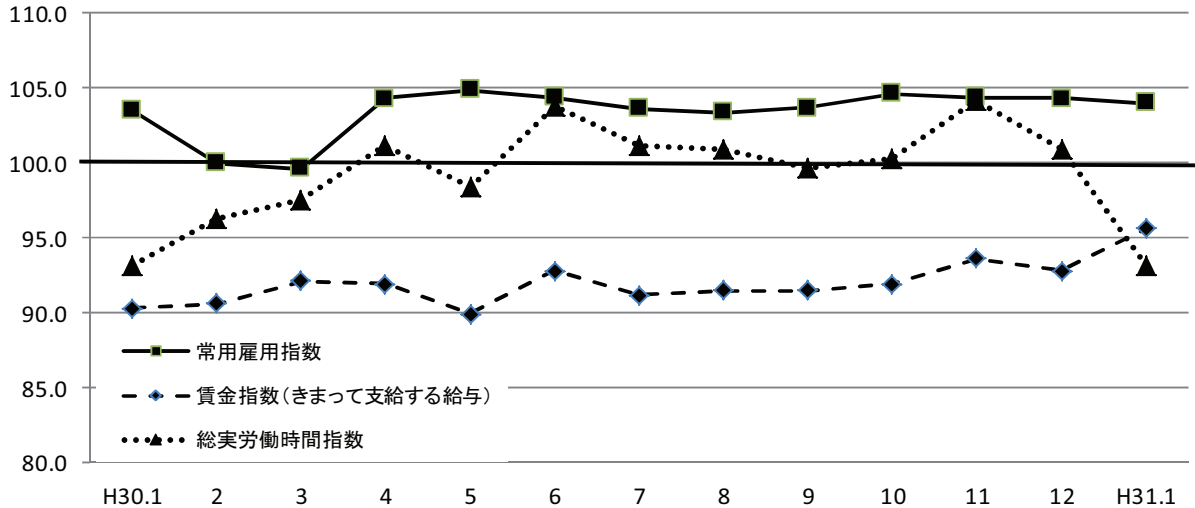

《 事業所規模 30人以上 》

(3表) 常用労働者数および労働異動率

(単位:人、%、ポイント)

産 業	本調査期間末常用労働者数				労働異動率			
	対前月増減率	対前年同月増減率	パートタイム労働者比率	入職率	対前年同月増減差	離職率	対前年同月増減差	
全国(調査産業計・確報値)	-	-	-	-	-	-	-	-
高知県(調査産業計)	118,104	△ 0.3	0.5	22.3	0.92	△ 0.27	1.36	0.05
建設業	4,086	0.0	0.0	1.8	0.88	0.88	0.88	0.88
製造業	14,342	△ 1.9	8.1	10.2	0.96	0.61	1.29	0.50
電気・ガス・熱供給・水道業	758	△ 0.4	3.0	0.5	0.00	△ 0.27	0.39	0.12
情報通信業	1,834	△ 0.2	1.8	6.5	0.00	0.00	0.16	△ 0.50
運輸業, 郵便業	6,481	△ 0.2	2.5	13.7	0.55	△ 0.10	0.72	0.13
卸売業, 小売業	18,724	△ 0.3	△ 0.4	47.1	0.97	0.06	1.23	0.07
金融業, 保険業	2,065	△ 0.8	△ 0.6	8.5	0.24	△ 0.81	1.01	△ 1.18
不動産業, 物品賃貸業	825	2.6	x	50.5	2.61	x	0.00	x
学術研究, 専門・技術サービス業	1,460	6.3	2.0	10.5	1.03	0.75	0.34	△ 0.22
宿泊業, 飲食サービス業	6,094	△ 0.9	△ 0.7	71.5	2.19	0.67	3.14	△ 0.24
生活関連サービス業, 娯楽業	3,205	△ 1.1	△ 0.5	43.1	1.17	0.31	2.28	0.65
教育, 学習支援業	8,785	0.0	△ 2.3	9.0	0.68	0.32	0.66	△ 0.68
医療, 福祉	40,461	△ 0.3	△ 1.0	12.3	0.74	△ 1.46	1.07	△ 0.41
複合サービス業	2,213	△ 7.9	△ 12.2	8.5	1.12	0.80	8.99	8.63
サービス業(他に分類されないもの)	6,771	5.1	5.1	38.1	1.49	0.64	1.65	0.06

注) ① 労働異動率については指数を作成していないので、実数による増減差です。

② 「-」は該当データのないものを示し、「x」は標本数が寡少につき秘匿のため公表できないもの。「0」は集計単位未満のデータ量を示す。

③ 全国値については、公表が4月となっているため、未掲載となっております。そのため、全国値が掲載されたものを確報として来月末に公表します。

《 事業所規模 30人以上 》

(4表) 産業別・就業形態別常用労働者数、月間給与額、労働時間数等

(単位:人、円、日、時間)

就業形態	産 業	本調査期間末労働者数	現金給与総額	きまって支給する給与			特別に支払われた給与	出勤日数	総労働時間	実所定内労働時間	所定外労働時間
				所定内給与	超過労働給与						
一般労働者	調査産業計	91,717	315,100	304,126	280,547	23,579	10,974	18.6	153.2	141.2	12.0
	製造業	12,884	252,245	249,359	225,491	23,868	2,886	18.0	149.4	135.1	14.3
	卸売業, 小売業	9,911	328,542	305,259	293,579	11,680	23,283	20.3	163.4	155.6	7.8
	医療, 福祉	35,477	333,247	313,012	292,006	21,006	20,235	18.2	144.1	137.3	6.8
パートタイム労働者	調査産業計	26,387	96,883	96,395	91,209	5,186	488	15.7	90.0	86.0	4.0
	製造業	1,458	107,238	106,991	100,764	6,227	247	16.6	109.3	104.7	4.6
	卸売業, 小売業	8,813	100,843	100,843	91,463	9,380	0	17.7	105.2	98.1	7.1
	医療, 福祉	4,984	120,601	118,311	116,809	1,502	2,290	14.1	80.2	79.4	0.8

平成31年1月

## 統計表:事業所規模 30人以上

### 賃金指数(現金給与総額)

区分	調査産業計		建設業		製造業		電気・ガス・熱供給・水道業		情報通信業		運輸業・郵便業		卸売業・小売業		金融業・保険業	
	名目	実質	名目	実質	名目	実質	名目	実質	名目	実質	名目	実質	名目	実質	名目	実質
平成23年平均	98.9	103.7	103.3	108.3	104.5	109.5	x	x	110.5	115.8	99.3	104.1	104.3	109.3	76.6	80.3
24	99.8	104.5	93.8	98.2	98.1	102.7	94.6	99.1	99.3	104.0	91.2	95.5	109.9	115.1	69.5	72.8
25	96.8	101.3	95.5	99.9	95.0	99.4	87.8	91.8	98.3	102.8	89.7	93.8	105.2	110.0	70.3	73.5
26	95.7	97.0	100.4	101.7	96.4	97.7	x	x	101.9	103.2	88.1	89.3	102.2	103.5	72.6	73.6
27	100.0	100.0	100.0	100.0	100.0	100.0	100.0	100.0	100.0	100.0		100.0	100.0	100.0	100.0	100.0
28	98.7	98.8	x	x	101.3	101.4	x	x	99.8	99.9	99.2	99.3	103.0	103.1	87.6	87.7
29	98.6	97.8	x	x	105.9	105.1	x	x	100.2	99.4	93.9	93.2	105.0	104.2	81.1	80.5
平成30年1月	77.4	76.2	x	x	89.3	87.9	x	x	81.9	80.6	83.9	82.6	92.2	90.7	61.9	60.9
2月	75.2	74.1	x	x	86.0	84.7	x	x	82.4	81.2	81.9	80.7	92.3	90.9	59.0	58.1
3月	80.8	79.9	x	x	95.3	94.3	x	x	87.1	86.2	86.9	86.0	96.1	95.1	63.1	62.4
4月	77.4	76.6	x	x	87.2	86.3	x	x	82.7	81.9	85.1	84.3	98.2	97.2	63.8	63.2
5月	76.7	75.9	x	x	84.8	83.9	x	x	71.0	70.2	80.0	79.1	92.5	91.5	60.3	59.6
6月	137.1	135.7	x	x	164.3	162.7	x	x	145.6	144.2	114.2	113.1	117.5	116.3	132.3	131.0
7月	95.0	94.0	x	x	122.1	120.8	x	x	90.0	89.0	117.9	116.6	131.2	129.8	67.1	66.4
8月	76.1	75.0	x	x	87.7	86.5	x	x	66.4	65.5	83.2	82.1	96.2	94.9	61.5	60.7
9月	76.1	74.8	x	x	88.3	86.8	x	x	68.3	67.2	82.5		94.7	93.1	60.4	59.4
10月	76.4	74.9	x	x	89.8	88.0	x	x	67.2	65.9	82.9	81.3	97.7	95.8	59.0	57.8
11月	82.6	81.0	x	x	116.2	113.9	x	x	65.7	64.4	101.8	99.8	94.7	92.8	59.4	58.2
12月	169.8	167.3	x	x	189.9	187.1	x	x	172.5	170.0	161.4	159.0	175.7	173.1	147.0	144.8
平成31年1月	81.8	80.3	96.2	94.4	84.7	83.1	70.8	69.5	57.3	56.2	90.1	88.4	106.8	104.8	58.1	57.0

注) 実質賃金指数算出のための消費者物価指数は「高知市の持家の帰属家賃を除く総合」指数を使用しています。

### 労働時間指数

区分	調査産業計		建設業		製造業		電気・ガス・熱供給・水道業		情報通信業		運輸業・郵便業		卸売業・小売業		金融業・保険業	
	総実	所定外	総実	所定外	総実	所定外	総実	所定外	総実	所定外	総実	所定外	総実	所定外	総実	所定外
平成23年平均	103.4	96.5	98.6	80.6	100.4	93.1	x	x	129.2	248.4	99.8	75.0	102.1	87.0	90.4	35.6
24	103.2	93.5	98.8	82.3	99.4	91.8	100.4	51.4	114.4	177.0	94.5	69.2	104.1	95.3	94.2	51.3
25	101.4	88.6	100.1	92.5	98.7	92.2	98.5	54.1	109.8	155.4	92.1	78.2	103.3	97.7	93.9	72.9
26	100.2	90.2	104.1	116.7	97.3	89.6	x	x	103.0	117.5	93.4	88.3	101.8	93.2	96.2	87.0
27	100.0	100.0	100.0	100.0	100.0	100.0	100.0	100.0	100.0	100.0	100.0	100.0	100.0	100.0	100.0	100.0
28	99.2	93.3	x	x	97.4	87.4	x	x	100.2	107.4	97.1	89.2	99.7	105.5	100.9	92.9
29	98.4	86.0	x	x	97.7	86.2	x	x	99.6	106.6	93.1	60.4	98.9	104.0	98.5	62.5
平成30年1月	93.2	75.7	x	x	85.6	77.1	x	x	98.4	162.3	88.6	71.4	98.0	105.2	96.4	49.6
2月	96.3	70.3	x	x	100.4	94.9	x	x	96.4	167.9	96.3	71.9	95.3	84.4	90.5	36.4
3月	97.5	78.4	x	x	97.1	94.9	x	x	108.5	172.6	96.1	86.5	91.6	84.4	97.1	43.0
4月	101.1	84.7	x	x	103.2	98.1	x	x	104.7	173.6	100.5	85.7	102.5	105.2	98.9	51.2
5月	98.4	82.9	x	x	91.2	86.6	x	x	101.7	142.5	94.7	78.1	97.6	88.3	99.4	52.1
6月	103.8	85.6	x	x	113.0	104.5	x	x	99.4	120.8	98.4	82.4	98.9	79.2	102.3	52.1
7月	101.2	88.3	x	x	101.4	96.8	x	x	102.4	134.0	96.1	78.4	100.1	89.6	101.3	46.3
8月	100.9	93.7	x	x	94.8	90.4	x	x	101.9	144.3	98.5	86.2	101.0	102.6	98.1	44.6
9月	99.7	83.8	x	x	103.5	108.9	x	x	99.0	142.5	94.9	72.2	99.5	77.9	95.8	43.0
10月	100.3	82.9	x	x	99.4	93.0	x	x	102.2	160.4	95.4	75.4	98.6	80.5	96.9	47.1
11月	104.2	97.3	x	x	103.3	90.4	x	x	104.0	153.8	97.8	80.5	98.4	85.7	103.3	43.8
12月	100.9	101.8	x	x	99.7	95.5	x	x	98.2	145.3	101.6	94.6	98.9	89.6	96.2	44.6
平成31年1月	93.2	91.9	97.4	119.4	86.6	84.7	95.7	86.0	92.7	154.7	97.5	81.1	91.9	97.4	86.5	44.6

(H27年平均 = 100)

不動産業、物品賃貸業		学術研究、専門・技術サービス業		宿泊業、飲食サービス業		生活関連サービス業、娯楽業		教育、学習支援業		医療、福祉		複合サービス業		サービス業(他に分類されないもの)		区分
名目	実質	名目	実質	名目	実質	名目	実質	名目	実質	名目	実質	名目	実質	名目	実質	
148.3	155.5	95.5	100.1	111.2	116.6	76.1	79.8	132.5	138.9	89.5	93.8	93.9	98.4	114.2	119.7	平成23年平均
x	x	101.7	106.5	97.2	101.8	71.5	74.9	134.6	140.9	95.7	100.2	96.1	100.6	114.7	120.1	24
x	x	97.7	102.2	97.3	101.8	88.8	92.9	112.8	118.0	94.9	99.3	x	x	109.3	114.3	25
x	x	107.7	109.1	96.9	98.2	99.4	100.7	97.9	99.2	94.2	95.4	x	x	99.6	100.9	26
100.0	100.0	100.0	100.0	100.0	100.0	100.0	100.0	100.0	100.0	100.0	100.0	100.0	100.0	100.0	100.0	27
92.6	92.7	104.2	104.3	105.1	105.2	99.6	99.7	91.2	91.3	99.5	99.6	107.4	107.5	106.7	106.8	28
x	x	102.4	101.6	111.4	110.5	103.2	102.4	102.0	101.2	97.3	96.5	104.8	104.0	109.2	108.3	29
x	x	68.0	66.9	102.7	101.1	105.8	104.1	81.1	79.8	71.3	70.2	75.0	73.8	105.6	103.9	平成30年1月
77.3	76.2	70.0	69.0	98.4	96.9	107.8	106.2	83.4	82.2	66.6	65.6	75.5	74.4	111.5	109.9	2月
79.2	78.3	74.3	73.5	102.2	101.1	117.1	115.8	87.2	86.3	72.8	72.0	87.5	86.5	114.5	113.3	3月
78.2	77.4	71.6	70.9	103.8	102.8	108.6	107.5	73.0	72.3	67.2	66.5	124.0	122.8	114.1	113.0	4月
77.3	76.5	71.2	70.4	102.2	101.1	98.9	97.8	81.0	80.1	71.5	70.7	107.3	106.1	107.9	106.7	5月
137.4	136.0	199.5	197.5	130.0	128.7	149.4	147.9	210.3	208.2	128.6	127.3	143.5	142.1	176.8	175.0	6月
79.7	78.8	72.9	72.1	103.4	102.3	126.5	125.1	84.2	83.3	72.5	71.7	77.3	76.5	129.9	128.5	7月
79.5	78.4	75.7	74.7	101.5	100.1	100.2	98.8	84.2	83.0	68.7	67.8	78.9	77.8	110.1	108.6	8月
82.9	81.5	73.2	72.0	99.2	97.5	98.3	96.7	84.1	82.7	68.4	67.3	77.6	76.3	113.0	111.1	9月
81.6	80.0	74.9	73.4	99.3	97.4	105.3	103.2	85.5	83.8	67.7	66.4	79.4	77.8	113.0	110.8	10月
83.4	81.8	71.1	69.7	99.6	97.6	113.3	111.1	85.0	83.3	70.3	68.9	117.3	115.0	115.3	113.0	11月
205.1	202.1	196.6	193.7	146.0	143.8	179.4	176.7	259.1	255.3	153.2	150.9	171.8	169.3	203.2	200.2	12月
93.8	92.1	59.5	58.4	94.9	93.1	85.3	83.7	100.5	98.6	75.6	74.2	90.9	89.2	94.6	92.8	平成31年1月

(H27年平均 = 100)

不動産業、物品賃貸業		学術研究、専門・技術サービス業		宿泊業、飲食サービス業		生活関連サービス業、娯楽業		教育、学習支援業		医療、福祉		複合サービス業		サービス業(他に分類されないもの)		区分
総実	所定外	総実	所定外	総実	所定外	総実	所定外	総実	所定外	総実	所定外	総実	所定外	総実	所定外	
104.1	35.7	99.1	67.0	111.6	46.5	84.9	60.3	126.4	186.3	100.3	102.8	95.2	64.0	111.5	137.5	平成23年平均
x	x	98.1	78.7	108.7	55.7	83.5	59.3	121.3	209.0	102.4	104.8	102.6	78.1	112.4	130.7	24
x	x	98.6	101.0	109.8	81.5	95.5	87.8	107.1	73.8	101.2	95.1	x	x	111.5	129.0	25
x	x	100.5	136.7	107.8	92.7	100.2	94.3	94.9	73.1	101.7	94.7	x	x	107.1	106.2	26
100.0	100.0	100.0	100.0	100.0	100.0	100.0	100.0	100.0	100.0	100.0	100.0	100.0	100.0	100.0	100.0	27
97.5	94.4	99.8	93.6	106.2	134.1	95.8	85.6	102.1	102.7	98.5	89.2	99.2	117.0	102.0	98.8	28
x	x	100.9	94.5	113.7	170.1	96.4	73.4	97.0	84.0	98.5	92.4	102.9	98.5	98.9	97.7	29
x	x	89.4	93.4	111.3	129.6	94.1	60.0	90.0	64.9	94.0	44.0	94.1	35.0	104.9	114.5	平成30年1月
87.9	148.2	94.6	110.7	103.7	109.9	98.3	76.5	91.8	73.0	97.7	47.6	94.7	42.5	109.5	127.4	2月
89.8	176.8	105.6	147.1	109.4	144.4	93.0	84.7	101.8	83.8	99.1	51.2	97.7	71.3	114.5	137.1	3月
93.3	150.0	98.4	122.3	111.9	151.9	101.8	87.1	101.7	91.9	98.0	51.2	99.4	82.5	112.0	122.6	4月
85.8	135.7	99.5	109.1	110.2	134.6	94.2	70.6	104.3	116.2	100.3	54.8	103.2	83.8	111.7	122.6	5月
89.8	133.9	104.7	97.5	109.0	144.4	94.1	64.7	106.9	113.5	102.9	59.5	104.2	48.8	116.3	122.6	6月
90.6	132.1	108.6	170.2	100.9	100.0	91.6	57.6	105.5	116.2	100.5	60.7	102.2	45.0	115.7	138.7	7月
85.4	123.2	102.9	105.8	110.1	132.1	94.0	65.9	92.9	97.3	103.7	60.7	104.1	38.8	115.2	129.0	8月
91.3	182.1	95.5	133.1	103.9	108.6	92.6	63.5	95.3	156.8	100.7	58.3	95.9	35.0	110.9	135.5	9月
94.0	144.6	108.1	133.9	104.4	108.6	94.5	71.8	113.4	113.5	99.3	63.1	96.4	60.0	117.9	124.2	10月
94.1	158.9	106.7	128.1	106.0	117.3	95.5	77.6	110.3	116.2	103.5	57.1	105.9	60.0	117.8	143.5	11月
88.0	164.3	92.9	102.5	109.6	143.2	92.6	67.1	93.5	91.9	99.7	59.5	101.0	87.5	112.7	138.7	12月
85.8	285.7	92.1	159.5	97.1	92.6	86.7	55.3	109.5	337.8	92.4	72.6	96.5	140.0	103.9	108.1	平成31年1月

事業所規模 30人以上 続き

賃金指数(きまって支給する給与)

区分	調査産業計	建設業	製造業	電気・ガス・熱供給・水道業	情報通信業	運輸業,郵便業	卸売業,小売業	金融業,保険業
平成23年平均	99.4	99.8	106.5	x	112.2	94.3	107.7	86.9
24	99.0	93.6	101.4	80.7	101.2	86.6	111.6	87.1
25	96.4	97.3	97.1	79.8	99.4	86.4	106.2	88.7
26	95.1	101.4	92.3	x	98.1	86.1	102.4	88.5
27	100.0	100.0	100.0	100.0	100.0	100.0	100.0	100.0
28	99.0	x	99.1	x	98.9	96.7	102.5	98.3
29	98.8	x	101.3	x	98.1	92.3	104.1	91.7
平成30年1月	90.3	x	99.0	x	102.4	90.1	109.8	90.4
2月	90.6	x	102.4	x	103.0	87.6	109.4	86.3
3月	92.1	x	101.8	x	100.8	88.5	108.0	88.9
4月	91.9	x	103.8	x	103.3	91.1	114.6	90.3
5月	89.9	x	100.9	x	88.4	85.8	110.1	87.8
6月	92.8	x	107.9	x	82.4	86.0	110.0	87.0
7月	91.2	x	103.0	x	83.5	87.6	112.7	85.5
8月	91.5	x	102.1	x	82.7	89.3	114.0	90.2
9月	91.5	x	105.1	x	83.2	88.5	112.5	85.2
10月	91.9	x	106.2	x	83.7	89.0	113.9	86.3
11月	93.6	x	107.2	x	81.9	96.3	112.8	86.9
12月	92.8	x	107.7	x	82.4	97.7	113.4	89.1
平成31年1月	95.6	108.8	99.8	85.2	71.3	96.6	120.2	85.0

常用雇用指数

区分	調査産業計	建設業	製造業	電気・ガス・熱供給・水道業	情報通信業	運輸業,郵便業	卸売業,小売業	金融業,保険業
平成23年平均	94.8	116.2	105.6	x	113.3	122.6	102.6	127.6
24	99.7	110.0	123.0	132.2	108.5	113.0	101.7	117.2
25	99.9	101.4	120.9	139.7	102.1	105.5	100.1	111.7
26	100.4	98.0	119.1	x	99.6	99.2	101.5	101.2
27	100.0	100.0	100.0	100.0	100.0	100.0	100.0	100.0
28	101.3	x	99.4	x	101.1	103.4	103.3	95.3
29	101.5	x	92.7	x	102.1	103.9	106.5	95.4
平成30年1月	103.5	x	110.9	x	100.8	106.1	110.1	94.8
2月	100.0	x	112.6	x	100.8	106.2	110.7	95.0
3月	99.6	x	116.3	x	100.8	106.2	107.9	94.2
4月	104.3	x	117.9	x	103.9	108.4	108.1	95.9
5月	104.9	x	118.1	x	105.4	108.2	110.9	95.2
6月	104.4	x	115.5	x	105.9	107.8	107.5	95.0
7月	103.6	x	115.4	x	105.6	106.9	106.3	94.5
8月	103.4	x	115.4	x	104.3	107.4	107.6	94.5
9月	103.7	x	116.2	x	103.9	107.6	107.7	95.3
10月	104.6	x	122.2	x	104.1	108.9	109.0	94.6
11月	104.4	x	122.8	x	103.4	108.7	109.1	94.3
12月	104.3	x	122.3	x	102.7	109.0	110.0	94.9
平成31年1月	104.0	109.7	119.9	134.2	102.6	108.8	109.7	94.2

(H27年平均 = 100)

不動産業, 物品 賃貸業	学術研究, 専門・ 技術サービス業	宿泊業, 飲食 サービス業	生活関連サービ ス業, 娯楽業	教育, 学習支援 業	医療, 福祉	複合サービス業	サービス業(他 に分類されない もの)	区 分
141.1	94.8	111.1	74.8	133.1	90.2	101.4	111.3	平成23年平均
x	94.6	98.9	74.0	127.0	94.7	92.5	111.1	24
x	95.7	98.6	91.1	106.6	94.4	x	105.7	25
x	102.7	96.2	102.5	93.2	95.4	x	100.7	26
100.0	100.0	100.0	100.0	100.0	100.0	100.0	100.0	27
98.7	98.0	106.0	97.7	97.9	99.0	103.8	106.1	28
x	98.5	112.1	102.3	101.0	98.2	101.0	107.7	29
x	85.3	108.9	115.7	105.2	81.0	93.8	115.5	平成30年1月
91.9	87.1	104.3	118.5	108.2	80.8	94.2	122.4	2月
94.3	92.9	108.2	116.9	108.6	83.6	99.7	122.0	3月
93.1	89.8	109.7	119.3	94.7	81.8	103.3	119.6	4月
92.0	89.3	108.3	108.7	105.1	82.3	96.9	118.5	5月
92.5	88.6	104.9	110.0	111.5	83.3	96.5	126.3	6月
94.8	91.0	102.5	109.0	109.1	82.6	96.7	123.3	7月
94.6	94.8	107.1	110.1	109.2	83.5	97.2	120.5	8月
98.7	91.5	104.8	108.1	109.1	82.7	95.4	123.9	9月
97.1	93.5	105.1	115.7	110.9	82.3	99.3	124.0	10月
99.3	89.3	105.5	110.3	110.2	85.5	97.0	124.3	11月
100.3	89.8	108.1	109.3	110.0	82.8	97.5	128.7	12月
111.6	74.7	98.8	93.8	130.3	86.5	113.8	103.4	平成31年1月

(H27年平均 = 100)

不動産業, 物品 賃貸業	学術研究, 専門・ 技術サービス業	宿泊業, 飲食 サービス業	生活関連サービ ス業, 娯楽業	教育, 学習支援 業	医療, 福祉	複合サービス業	サービス業(他 に分類されない もの)	区 分
60.3	124.0	88.0	94.3	105.5	80.7	54.9	102.8	平成23年平均
x	112.7	93.6	95.0	105.1	90.2	40.4	105.4	24
x	107.7	98.8	95.6	103.7	93.6	x	103.5	25
x	101.7	101.0	97.6	102.1	97.7	x	103.5	26
100.0	100.0	100.0	100.0	100.0	100.0	100.0	100.0	27
107.3	100.3	105.1	104.8	100.8	101.2	83.8	100.1	28
x	100.0	108.1	104.0	96.5	102.1	93.5	100.1	29
x	94.9	106.8	103.3	95.7	102.9	92.9	102.4	平成30年1月
61.3	94.9	105.2	103.6	94.4	102.7	93.2	103.1	2月
63.2	95.5	104.0	101.0	92.8	102.3	93.2	103.3	3月
62.5	91.8	105.3	103.4	95.0	103.5	92.4	103.6	4月
63.7	91.0	107.3	102.9	95.0	103.3	91.8	104.3	5月
63.3	91.0	107.6	105.8	96.2	103.5	91.6	105.2	6月
61.5	91.6	107.6	104.1	95.0	102.4	91.6	105.5	7月
61.5	91.3	106.5	103.8	94.3	101.7	91.1	105.0	8月
61.1	91.3	105.6	104.4	92.6	103.0	91.4	105.0	9月
58.8	91.3	106.2	104.4	93.1	102.9	90.9	105.2	10月
56.9	91.1	107.4	104.4	93.5	102.0	91.4	105.7	11月
55.7	91.1	107.1	104.0	93.4	102.2	88.5	102.3	12月
57.2	96.8	106.1	102.8	93.5	101.9	81.6	107.6	平成31年1月

# 高知県の主要統計

## 人 口 動 態

資料：厚生労働省ホームページ  
03-5253-1111

(単位：人・組)

	出生数	死亡数	死産数	婚姻件数	離婚件数
平成 25 年	5 266	10 243	124	3 257	1 442
26	5 015	9 984	149	3 116	1 364
27	5 052	10 020	111	3 057	1 356
28	4 779	10 305	106	2 916	1 228
29	4 837	10 150	101	2 869	1 271
平成 30 . 8	392	731	4	175	89
9	412	735	7	265	99
10	362	841	14	188	99
11	r)391	r)864	r)8	r)221	r)95
12	p)398	p)925	p)10	p)254	p)121
平成 31 . 1	p)395	p)1 098	p)6	p)200	p)123

## 職 業 紹 介 状 況

資料：高知労働局職業安定部  
885-6051

(単位：件・人)

	1) 一般（学卒を除く）労働者					2) 日雇労働者	
	新規求職 申込件数	月間有効 求職者数	新規求人数	月間有効 求人数	就職件数	前月繰越有 効求職者数	就労実人員
平成 25 年度	48 672	201 647	60 469	152 748	17 180 (1,115)	...	...
26	44 837	182 701	59 662	153 683	15 892 (976)	...	...
27	43 073	173 334	65 380	170 347	15 480 (1,011)	...	...
28	40 005	161 609	69 137	182 838	14 908 (1,024)	...	...
29	38 394	155 094	68 848	186 462	14 176 (932)	...	...
平成 30 . 9	2 656	12 075	5 232	15 460	973 (67)	} 153	} 228
10	3 023	12 144	6 803	15 984	1 177 (84)		
11	2 741	11 867	5 229	15 415	960 (87)		
12	2 273	11 339	5 092	15 181	901 (122)		
平成 31 . 1	3 284	11 777	6 556	15 578	904 (61)	...	...
2	3 271	12 251	6 283	16 573	1 101 (75)	...	...

(注) ( )は県外就職件数で内数として表示した。

1)について、パートタイムを含む。

2)について、平成22年度より四半期集計に変更。

P4の各月別有効求人倍率は季節調整値であり、原数値での計算とは一致しない。

## 雇 用 保 険 ( 失 業 給 付 ) 状 況

資料：高知労働局職業安定部  
885-6051

(単位：件・人・千円)

	一般（特例・高齢を除く）雇用保険					日雇雇用保険	
	事業主都合離職数	初回受給者数	受給者実人員	支給終了者数	給付総額	受給者実人員	給付総額
平成 25 年度	3 321	10 203	3 912	7 573	5 485 358	154	96 410
26	3 045	9 121	3 418	6 801	4 752 757	152	94 236
27	2 764	8 753	3 249	6 689	4 507 468	151	94 488
28	2 420	8 225	2 956	6 132	4 095 857	144	7 387
29	2 457	7 900	2 828	5 727	3 907 920	...	...
平成 30 . 9	118	517	2 953	485	348 083	129	5 766
10	191	579	2 926	585	362 757	133	7 502
11	142	627	2 699	495	324 943	137	7 013
12	114	532	2 613	448	290 131	137	6 391
平成 31 . 1	184	538	2 621	477	345 932	137	7 661
2	183	553	2 493	438	280 236	136	5 807

(注) 受給者実人員の年度の数値は、月平均を掲載。

## 新設住宅：利用関係別戸数

資料：国土交通省総合政策局  
03-5253-8111

(単位：戸)

	全 国	四 国	高 知 県				
			計	持 家	貸 家	給 与 住 宅	分 譲 住 宅
平成 25 年度	980 025	23 958	3 612	1 903	1 009	76	624
26	880 470	19 226	2 755	1 501	757	13	484
27	920 537	20 038	2 722	1 445	870	11	396
28	974 137	22 109	3 116	1 590	1 057	24	445
29	946 396	22 509	3 255	1 526	1 198	69	462
平成 30 . 9	81 903	1 998	267	144	98	1	24
10	87 083	2 130	406	127	190	1	55
11	87 770	2 242	299	121	73	6	83
12	81 516	1 682	329	135	86	10	74
平成 31 . 1	69 630	1 461	216	124	60	-	20
2	74 750	1 818	240	117	47	11	54

用語の定義：持家……建築主が自分で居住する目的で建築するもの  
貸家……建築主が賃貸する目的で建築するもの  
給与住宅……会社、官公署、学校等がその社員、職員、教員等を居住させる目的で建築するもの  
分譲住宅……建て売り又は分譲の目的で建築するもの

## 大型小売店販売状況

資料：四国経済産業局ホームページ  
087-811-8509

(単位：百万円)

	店 舗 数	総 合	衣 料 品	身の回り品	飲 食 料 品	家 庭 用 品	その他の商品	食 堂 ・ 喫 茶
平成 26 年	24	72 363	11 452	2 748	45 719	1 954	9 511	96
27	24	71 971	10 938	2 946	46 045	1 932	9 010	96
28	24	71 527	10 527	2 788	46 546	1 926	8 636	94
29	24	70 599	10 019	2 523	46 394	1 930	8 745	95
30	25	70 779	9 249	2 368	47 447	2 031	8 741	88
平成 30 . 2	24	5 167	580	145	3 597	143	644	6
平成 30 . 9	25	5 469	601	207	3 790	155	656	7
10	25	5 889	843	187	3 920	166	678	7
11	25	5 721	853	204	3 776	162	643	7
12	25	7 789	891	242	5 148	208	1 193	9
平成 31 . 1	25	5 943	854	212	3 901	174	729	6
2	25	5 073	556	144	3 577	141	606	6

(注) 毎年3月頃、年間補正により前年の確報値は修正される場合がある。

## 電力需要実績

資料：経済産業省 資源エネルギー庁 電力・ガス事業部 電力市場整備室  
03-3501-1748

(単位：千kWh)

	総 計	特 別 高 圧	高 圧	低 圧
平成 28 年度	4 288 586	466 041	1 745 378	2 077 167
29	4 352 507	476 561	1 734 753	2 141 192
平成 30 . 6	314 811	38 589	144 371	131 851
7	367 244	36 941	173 375	156 928
8	405 037	36 153	174 396	194 488
9	355 887	34 328	147 912	173 647
10	313 290	36 115	135 623	141 552
11	306 831	33 866	128 398	144 567
12	339 481	34 968	136 003	168 510

(注) 電力自由化に伴い、平成28年4月分以降から四国電力(株)がデータの公表をされなくなったため、資源エネルギー庁のデータを利用する。



## 金融機関別預金残高

資料: 日本銀行高知支店ホームページ  
822-0001

(単位: 百万円)

	高 知 県		
	1) 国内銀行	信用金庫・信用組合	2) 農漁協ほか
平成 25 年度末	2 529 370	846 635	1 087 586
26	2 580 509	877 426	1 096 497
27	2 590 566	899 985	1 110 274
28	2 628 211	915 292	1 130 953
29	2 689 032	937 745	1 144 917
平成 30 . 9	2 694 013	951 564	1 165 748
10	2 637 877	954 664	1 160 686
11	2 664 534	951 826	1 162 463
12	2 687 571	958 869	1 172 367
平成 31 . 1	2 642 440	957 517	...
2	2 640 848	958 355	...

(注) 1) 国内銀行は都銀・地銀・信託・第2地方銀行協会加盟行  
2) 農漁協ほかは農協・漁協・商工中金・労働金庫・信漁連

## 金融機関別貸出残高

資料: 日本銀行高知支店ホームページ  
822-0001

(単位: 百万円)

	高 知 県		
	1) 国内銀行	信用金庫・信用組合	2) 農漁協ほか
平成 25 年度末	1 476 484	150 263	408 171
26	1 508 176	147 441	396 816
27	1 515 326	141 876	386 733
28	1 528 837	142 783	377 406
29	1 524 488	144 996	366 036
平成 30 . 9	1 525 570	144 401	360 283
10	1 517 602	144 515	357 534
11	1 525 021	146 111	356 488
12	1 543 187	146 780	356 922
平成 31 . 1	1 535 427	146 780	...
2	1 547 904	146 771	...

(注) 1) 国内銀行は都銀・地銀・信託・第2地方銀行協会加盟行  
2) 農漁協ほかは農協・漁協・商工中金・労働金庫・日本政策金融公庫・信漁連

## 日本銀行券受払高

資料: 日本銀行高知支店ホームページ  
822-0001

(単位: 高知県 百万円、全国 億円)

	高 知 県			全 国		
	受	払	受(△)・払超	受	払	受(△)・払超
平成 26 年	229 924	439 953	210 028	568 036	597 422	29 387
27	202 519	436 165	233 645	560 940	614 422	53 482
28	160 758	413 085	252 327	553 272	593 585	40 312
29	143 508	404 193	260 685	548 062	590 614	42 553
30	129 882	404 354	274 471	540 724	590 614	36 460
平成 30 . 10	9 475	30 172	20 696			
11	8 396	31 436	23 040			
12	7 647	72 701	65 054			
平成 31 . 1	26 484	15 375	△11 108			
2	9 448	29 018	19 570			
3	9 390	32 337	22 947			

(注) 日本銀行高知支店の公表にあわせ、受を(△)に変更した。

## 企 業 倒 産 状 況

資料: (株)東京商工リサーチ高知支店  
822-0016

(単位: 百万円)

	件 数			負 債 総 額		
	総 数	法 的 整 理	任 意 整 理	総 数	法 的 整 理	任 意 整 理
平成 25 年度	42	27	15	9 877	5 756	4 121
26	47	41	6	9 465	8 623	842
27	31	24	7	4 774	3 891	883
28	32	23	9	7 009	6 123	886
29	32	26	6	6 063	5 506	557
平成 30 . 10	4	3	1	689	636	53
11	3	3	-	65	65	-
12	5	5	-	4 778	4 778	-
平成 31 . 1	-	-	-	-	-	-
2	2	2	-	150	150	-
3	6	5	1	474	329	145

※負債1,000万円以上

## 信 用 保 証 協 会 保 証 状 況

資料: 高知県信用保証協会  
823-3261

(単位: 百万円)

	保 証 申 込		保 証 承 諾		1) 保 証 債 務 残 高		代 位 弁 済 ( 元 利 )	
	件 数	金 額	件 数	金 額	件 数	金 額	件 数	金 額
平成 25 年度	4 068	53 587	3 819	48 931	15 114	150 219	239	2 615
26	4 025	52 684	3 771	48 578	14 832	145 057	179	1 733
27	3 679	50 330	3 487	46 694	14 303	139 298	177	1 216
28	3 064	40 465	2 933	38 657	13 181	126 084	186	1 971
29	2 806	36 672	2 683	34 766	12 209	116 333	146	1 500
平成 30 . 10	252	3 158	218	2 743	11 711	110 776	7	37
11	263	3 321	272	3 376	11 641	110 205	16	62
12	238	3 266	262	3 535	11 639	111 139	6	64
平成 31 . 1	261	3 492	203	2 757	11 504	109 706	9	66
2	295	3 534	265	3 187	11 451	109 696	19	180
3	314	4 425	315	4 398	11 422	109 808	7	38

(注) 1)は年度末及び月末の数字である。

## 手 形 交 換 高 及 び 不 渡 手 形

資料: 高知手形交換所  
823-3228

(単位: 枚・千円・人)

	手 形 交 換 高 (A)		不 渡 手 形 実 数 (B)		% ( B / A )		取 引 停 止 処 分			う ち 資 金 不 足		
	枚 数	金 額	枚 数	金 額	枚 数	金 額	人 員	枚 数	金 額	人 員	枚 数	金 額
平成 25 年度	326 624	339 416 613	431	658 514	0.13	0.19	20	98	64 257	18	92	53 697
26	299 894	335 428 133	216	180 415	0.07	0.05	7	28	40 137	7	28	40 137
27	281 806	314 418 777	95	142 260	0.03	0.05	7	15	17 249	7	15	17 249
28	262 889	299 933 726	251	209 528	0.10	0.07	10	32	20 949	9	24	16 798
29	241 998	277 714 966	109	163 731	0.05	0.06	13	34	37 497	10	28	18 378
平成 30 . 10	22 951	28 505 853	11	5 404	0.05	0.02	1	1	300	1	1	300
11	18 836	22 000 982	2	600	0.01	0.00	-	-	-	-	-	-
12	15 292	14 923 552	1	1 000	0.01	0.01	-	-	-	-	-	-
平成 31 . 1	22 409	27 311 271	-	-	-	-	-	-	-	-	-	-
2	18 281	21 580 049	3	1 802	0.02	0.01	-	-	-	-	-	-
3	14 892	17 317 391	3	2 633	0.02	0.02	1	1	2 073	1	1	2 073

## 気 象

資料:高知地方気象台「高知県の気象」  
822-8882

(単位: 気温 °C、降水量 mm、日照時間 時間)

	高 知			宿 毛			清 水			室 戸 岬		
	平均 気温	降 水 量	日照時間	平均 気温	降 水 量	日照時間	平均 気温	降 水 量	日照時間	平均 気温	降 水 量	日照時間
平成 25 年	17.3	2 327.0	2 372.9	17.2	1 511.5	2 347.3	18.3	2 141.0	2 442.5	16.9	1 944.0	2 362.1
26	17.0	3 658.5	2 095.0	16.9	2 385.5	2 001.5	18.1	2 695.5	2 149.3	16.5	2 709.5	2 237.9
27	17.5	2 966.5	2 098.4	17.5	2 321.0	2 010.5	18.5	3 030.0	2 087.7	17.0	2 643.0	2 143.7
28	18.1	2 823.0	2 096.7	18.2	2 675.5	2 113.1	19.2	3 063.5	2 198.2	17.6	3 537.0	2 193.5
29	17.1	2 022.0	2 218.3	17.2	2 045.5	2 180.3	18.1	2 827.0	2 269.3	16.5	2 306.5	2 308.9
平成 30 . 9	24.5	712.5	118.6	24.7	582.5	146.2	25.1	720.5	139.2	23.4	539.0	121.5
10	19.2	84.0	203.8	19.2	54.5	214.1	20.5	119.0	220.0	19.4	93.0	207.1
11	14.1	68.0	187.9	14.0	77.0	201.8	16.2	105.0	201.0	15.0	103.5	198.7
12	9.9	85.0	131.9	10.7	71.0	120.5	12.0	148.0	133.5	10.8	145.5	141.4
平成 31 . 1	7.3	23.5	184.0	8.4	22.0	178.2	9.8	42.5	199.9	8.5	18.0	195.8
2	9.3	81.0	156.2	9.5	107.5	131.6	11.3	180.5	145.4	9.3	113.5	145.0

(注) 「」は、統計を行う対象資料が許容範囲で欠けているが、上位の統計を用いる際は一部の例外を除いて正常値(資料が欠けていない)と同等に扱う(準正常値)。

「」は、統計を行う対象資料が許容範囲を超えて欠けている(資料不足値)。

## 青果物の卸売数量及び価格(高知市中央卸売市場)

資料:高知市卸売市場 市場課  
883-1173

(単位: 数量 t、価格 1kg当たり円)

	野 菜 計		だ い こ ん		キ ャ ベ ツ		ね ぎ		き ゅ う り		な す		ト マ ト		果 実 計		温 室 メ ロ ン	
	数 量	価 格	数 量	価 格	数 量	価 格	数 量	価 格	数 量	価 格	数 量	価 格	数 量	価 格	数 量	価 格	数 量	価 格
平成 25 年	38 577	245	3 619	90	4 169	111	794	513	3 134	288	2 127	307	1 826	457	17 194	327	660	671
26	37 928	241	3 705	81	4 002	102	774	481	2 819	307	2 045	318	1 807	420	16 145	343	631	723
27	37 486	267	3 569	92	3 904	122	728	599	2 744	328	1 566	355	1 809	482	15 085	378	556	815
28 年度	36 083	283	3 919	108	3 703	125	763	682	2 735	305	1 471	360	1 990	476	14 907	398	582	767
29	36 793	271	4 101	102	4 003	129	713	738	2 838	303	1 669	368	1 892	439	14 030	402	509	750
平成 30 . 9	2 923	289	398	116	312	100	61	942	151	415	94	431	129	651	999	397	11	578
10	3 452	284	474	105	358	108	72	964	172	442	157	449	132	571	1 210	352	23	643
11	3 225	241	421	76	295	104	81	583	259	276	165	340	123	532	1 117	351	24	928
12	3 087	271	287	57	257	78	101	468	252	605	122	398	152	376	1 512	433	84	757
平成 31 . 1	2 502	265	186	60	218	90	63	456	338	363	113	401	120	339	999	359	21	1 059
2	2 477	249	208	58	207	78	60	406	257	307	110	418	106	477	1 225	370	14	1 409

(注) 月別の数値については概数であり、修正の場合も有り得る。

平成27.12月までは中国四国農政局高知支局より資料提供。 28年より年度集計に変更。

## 旅 客

資料:JR四国高知企画部 822-8101 土佐くろしお鉄道(株) 0880-35-5240

とさでん交通(株) 電車事業部 電車企画課 833-7120 とさでん交通(株) 自動車戦略部 乗合課 833-7132

高知空港事務所 863-2621 県高知土木事務所 882-8171

	旅 客						
	1) 鉄 道					電 車	2) バ ス
	5) J R 四 国	く ろ し お 鉄 道					
中 村 線		宿 毛 線	ご め ん ・ な は り 線				
平成 26 年	5 170 541	390 862	263 696		1 307 332	5 851 597	3 543 906
27	5 486 986	382 192	269 418		1 273 391	6 019 549	3 381 332
28	5 459 045	368 303	274 463		1 234 831	6 141 031	3 344 596
29	5 431 712	373 115	267 088		1 224 644	6 088 063	3 071 301
30	5 390 221	326 518	242 700		1 094 037	6 202 589	2 933 500
平成 30 . 8	463 136	34 052	21 399		104 217	593 828	248 336
9	453 752	27 882	21 196		98 507	526 691	241 759
10	466 947	31 449	22 912		105 468	519 993	249 310
11	451 847	30 655	22 007		104 210	501 403	238 714
12	433 068	28 998	19 760		93 134	510 560	236 713
平成 31 . 1	444 491	27 254	21 159		99 868	476 417	212 945
2	371 412	23 483	18 418		86 713	460 716	218 010
3	410 318	...	...		...	...	...

(注) 1) 線をまたがって乗車した場合は重複計上となっている。 2) 平成24年1月から平成26年9月まで、県内主要3社の定期を含めた乗合の数値を計上している。

5) 四国島外を含む。

## 自動車保有車両状況

資料：四国運輸局ホームページ  
087-835-6351

(単位：台)

	総数	貨物用						乗合		乗用			特種(殊)用途用			二輪	
		普通	小型		被けん引	軽		普通	小型	普通	小型	軽四	普通	小型	大型特殊	小型	軽
			四輪	三輪		四輪	三輪										
平成 25 年度末	558 880	12 536	19 676	10	393	106 190	31	534	835	79 580	122 836	184 539	8 025	1 382	1 639	9 263	11 411
26	560 502	12 625	19 431	9	410	104 476	31	509	849	80 016	119 618	190 806	7 980	1 352	1 645	9 374	11 371
27	560 414	12 697	19 161	9	431	102 674	29	500	849	81 065	116 985	194 083	7 997	1 363	1 645	9 591	11 335
28	561 611	12 757	18 962	8	441	101 136	27	513	851	83 466	115 267	196 118	7 944	1 389	1 626	9 800	11 306
29	562 696	12 805	18 918	9	453	99 832	27	516	841	86 012	113 039	197 982	7 970	1 381	1 619	9 979	11 313
平成 30 . 9	567 840	12 924	18 963	9	449	100 433	26	524	833	87 254	112 473	201 267	7 948	1 374	1 630	10 228	11 505
10	567 508	12 908	18 922	9	447	100 364	26	522	831	87 364	112 100	201 247	7 949	1 386	1 631	10 260	11 542
11	567 819	12 920	18 906	9	446	100 492	26	520	829	87 649	111 927	201 307	7 951	1 376	1 631	10 298	11 532
12	567 800	12 939	18 918	9	448	100 438	26	523	834	87 700	111 713	201 446	7 957	1 373	1 627	10 322	11 527
平成 31 . 1	567 939	12 926	18 898	9	451	100 478	26	520	837	87 927	111 478	201 604	7 948	1 374	1 619	10 338	11 506
2	<b>568 084</b>	<b>12 936</b>	<b>18 889</b>	<b>9</b>	<b>451</b>	<b>100 338</b>	<b>26</b>	<b>517</b>	<b>840</b>	<b>88 257</b>	<b>111 354</b>	<b>201 697</b>	<b>7 953</b>	<b>1 379</b>	<b>1 621</b>	<b>10 333</b>	<b>11 481</b>

## 交通事故件数及び死傷者数

資料：県警察本部交通企画課  
826-0110

(単位：人・件)

	死 傷 者			事 故 件 数										1) 飲酒事 故件数
	総数	死者	負傷者	総数	酒酔い	最高速度違反	信号無視	右左折違反	追越し違反	前方不注意	その他	(うち)無免許運転		
平成 26 年	3 043	41	3 002	2 690	3	10	82	170	32	634	1 759	10	19	
27	2 762	30	2 732	2 391	-	6	85	173	30	536	1 561	6	17	
28	2 489	42	2 447	2 193	2	3	66	136	33	525	1 428	12	25	
29	2 029	29	2 000	1 790	-	4	55	87	21	406	1 199	3	15	
30	1 820	29	1 791	1 613	3	4	64	92	21	351	1 078	5	23	
平成 30 . 10	177	2	175	152	1	-	3	8	4	33	103	2	2	
11	161	5	156	146	1	-	2	8	1	26	108	1	2	
12	167	4	163	147	1	-	4	7	2	33	100	-	3	
平成 31 . 1	145	3	142	127	-	1	6	2	2	42	74	1	1	
2	137	2	135	126	-	-	6	2	2	20	96	1	2	
3	<b>132</b>	<b>2</b>	<b>147</b>	<b>132</b>	<b>-</b>	<b>-</b>	<b>3</b>	<b>4</b>	<b>3</b>	<b>26</b>	<b>96</b>	<b>-</b>	<b>1</b>	

(注) 1) は、事故発生の第一原因のみでなく、原付以上のすべての酒気帯び運転を含む。  
ただし、事故件数は物損事故を除く。

## 貨 物 輸 送

(単位：旅客=人 / 貨物=船舶 t、航空 kg)

3) 航 空		貨 物				4) 航 空		
		船 舶 ( 高 知 港 )						
乗 客	降 客	移 輸 出	移 輸 入	発 送	到 着			
668 355	664 998	2 912 009	1 820 647	2 719 070	785 420	平成 26 年		
666 323	665 770	2 779 813	1 959 288	2 941 909	736 489	27		
640 412	705 256	2 838 037	1 835 602	2 861 230	682 687	28		
734 233	740 884	...	...	2 550 287	633 394	29		
699 490	758 246	...	...	2 524 157	700 694	30		
76 812	75 708	221 198	114 139	173 938	82 246	平成 30 . 8		
61 443	60 244	245 582	138 497	159 481	83 846	9		
65 870	67 658	<b>260 401</b>	<b>144 832</b>	230 510	60 704	10		
68 297	68 897	<b>317 853</b>	<b>143 280</b>	231 622	55 984	11		
59 956	67 250	<b>218 978</b>	<b>182 674</b>	264 301	58 955	12		
68 225	60 677	...	...	203 794	47 633	平成 31 . 1		
62 109	62 328	...	...	191 059	45 192	2		
<b>73 417</b>	<b>72 532</b>	...	...	<b>240 578</b>	<b>51 943</b>	<b>3</b>		

(高速バス、空港連絡バスは除く。) 3) 旅客には通過客・国際線を含まない。H28.2から運賃無料の幼児を含む。 4) 貨物には郵便物を含まない。

# 高知県統計協会特別会員募集のご案内

高知県統計協会では、特別会員制度を設けております。ご入会いただいた会員には、下記区分により各種統計資料を無償配布するとともに、統計資料に関する優良図書をお貸しいたします。

## 1 配布資料

### (1) A会員

刊行物名	発行時期	収録内容
統計高知	毎月 (年間12回)	最新の県内主要データ、最新の各種統計調査結果報告書を収録 高知県の主要指標、高知県推計人口及び人口動態、高知市消費者物価指数 高知県金融経済概況、鉱工業生産指数の動向、毎月勤労統計調査地方調査、 高知県の主要統計
高知県統計書	毎年	各分野にわたる統計データを収録した総合統計書 土地、気象、人口、労働、事業所、農業、林業、水産業、製造業及び鉱業、 建設及び住居、電気、ガス及び水道、運輸及び通信、商業、貿易及び観光、通貨及び金融、 家計及び物価、賃金、社会保障、県民経済計算及び生産指数、国税及び地方財政、 公務員及び選挙、教育、文化及び宗教、医療及び衛生、警察及び司法、 災害、事故及び公害
県勢の主要指標	毎年	各分野における都道府県別の順位と、高知県内市町村別の主要データを収録 自然環境、人口・世帯、経済基盤、財政、学校教育、社会教育・文化・スポーツ、労働、 家計、居住環境、社会保障、健康・医療、安全
高知県のすがた	毎年	地図・グラフ・主要統計表で県勢を見やすく表したパンフレット
高知市消費者物価指数年報	毎年	物価の変動を時系列で測定し、収録
毎月勤労統計調査地方調査年報	毎年	前年における高知県の雇用、賃金、労働時間の変動状況を収録
高知県の工業	実施年の 翌年	工業統計調査結果を収録 事業者数、従業者数、製造品出荷額等
学校基本調査報告書	毎年	5月に実施した学校基本調査結果を収録 学校数、児童生徒数、教員数、卒業後の状況等
高知県の商業	実施年の 翌年	商業統計調査結果
高知県の漁業	5年毎	漁業センサスの結果

(2) B会員には「統計高知」のみを配布します。

## 2 会費

年額 A会員 17,000円

B会員 8,000円

※どちらも郵送料込みの金額です。(毎年4月1日から翌年の3月31日まで)

### 【お問い合わせ先】

〒780-8570 高知市丸ノ内1丁目2-20

高知県総務部統計分析課内

高知県統計協会 担当 島田、北村、濱田

TEL 088-823-9344

FAX 088-823-9257

## 平成31年度の統計刊行物一覧表

刊行物名	収録内容	周期	刊行時期	担当
統計高知	最新の県内主要データ、最新の各種統計調査結果報告を掲載	月	毎月20日	統計普及
県民経済計算報告書	平成28年度の県経済を生産・分配・支出の3面から把握し、規模や構造を明らかにする	年	令和元年7月(予定)	統計分析第二
高知県の工業	平成30年工業統計調査結果(平成29年実績)	年	令和元年7月(予定)	経済統計
毎月勤労統計調査地方調査年報	平成30年の雇用・給与・労働時間の毎月の変動及び年平均の結果を掲載	年	令和元年7月	統計分析第一
高知県統計書	各分野にわたる統計データを収録した総合統計書	年	令和元年12月	統計普及
高知県のすがた	地図・グラフ・主要統計表で県勢を見やすく表したパンフレット	年	令和2年3月	統計普及
県勢の主要指標	都道府県・県内市町村の主要データに順位を付して収録	年	令和2年3月	統計分析第二
高知市消費者物価指数年報	令和元年平均の高知市消費者物価指数	年	令和2年3月	経済統計
学校基本調査報告書	令和元年度の学校に関する基本的事項を掲載	年	令和2年3月	人口・社会統計