



STATISTICS KOCHI

統計高知

トピックス

- ◆ 住民基本台帳人口移動報告2018年結果(高知県の概要)



高知県総務部統計分析課
高知県統計協会



統計調査
にご理解
ご協力を。

目 次

トピックス

- 住民基本台帳人口移動報告 2018 年結果(高知県の概要) 2

統計資料

- 高知県の主要指標 4
- 高知県推計人口及び人口動態
 - ・平成 31 年4月1日現在の結果概要 6
 - 〈統計表一覧〉男女別、年齢別・割合(3区分)、世帯数 8
 - 男女別、年齢別(5歳階級) 10
 - 自然動態、社会動態 15
- 高知県金融経済概況〈令和元年5月公表〉 16
- 高知市消費者物価指数〈平成 31 年3月分〉 20
- 鉱工業生産指数の動向〈平成 31 年1月(訂正)〉 28
- 鉱工業生産指数の動向〈平成 31 年2月〉 34
- 毎月勤労統計調査地方調査〈平成 31 年1月分(確報)〉 38
- 毎月勤労統計調査地方調査〈平成 31 年2月分〉 52

- 高知県の主要統計 66

その他

- 高知県統計協会特別会員募集のご案内 72
- 令和元年度の統計刊行物一覧表 73

＜利用者のために＞

- | | |
|---|--|
| <p>1 統計表によっては、端数処理の関係で総計と内訳の合計が一致しない場合があります。</p> <p>2 特に注意書きのない限り、統計表の「年」は暦年(1月～12月)、「年度」は会計年度(4月～翌年3月)を示します。</p> <p>3 人口については、平成27年国勢調査人口速報集計(平成27年10月1日現在)結果をもとに、平成27年11月1日まで遡及し、各月1日現在の推計人口を掲載しています。</p> | <p>4 表中の符号は、つぎのとおりです。</p> <p>「△」…減少またはマイナス数値</p> <p>「0」…単位未満(表章単位に満たないもの)</p> <p>「-」…皆無(該当数値がないもの)</p> <p>「…」…不詳(数値が得られないもの)</p> <p>「x」…数値が秘匿されているもの</p> <p>「p」…暫定数値・速報数値</p> <p>「r」…訂正数値・確定数値</p> |
|---|--|

住民基本台帳人口移動報告

～2018年結果（高知県の概要）～

住民基本台帳人口移動報告の2018年結果から、本県の概要について紹介します。

1 転入転出者数

2018年の本県への転入者数は、対前年比1.8%（169人）減の9,214人となっています。一方、転出者数は、対前年比0.4%（43人）増の11,521人となっています。

また、全体では、転出超過数が対前年比10.1%（212人）増の2,307人となっています。
（次ページ参照）

2 年齢別

転入者数・転出者数を年齢別で見ると、16歳から27歳までの階層では、転出超過が合計2,152人となっており、一方、33歳から35歳までの階層では、転入超過が合計52人となっています。また、36歳から48歳までの階層では、転出超過が合計165人、一方、53歳から72歳までの階層では、転入超過が合計135人となっています。

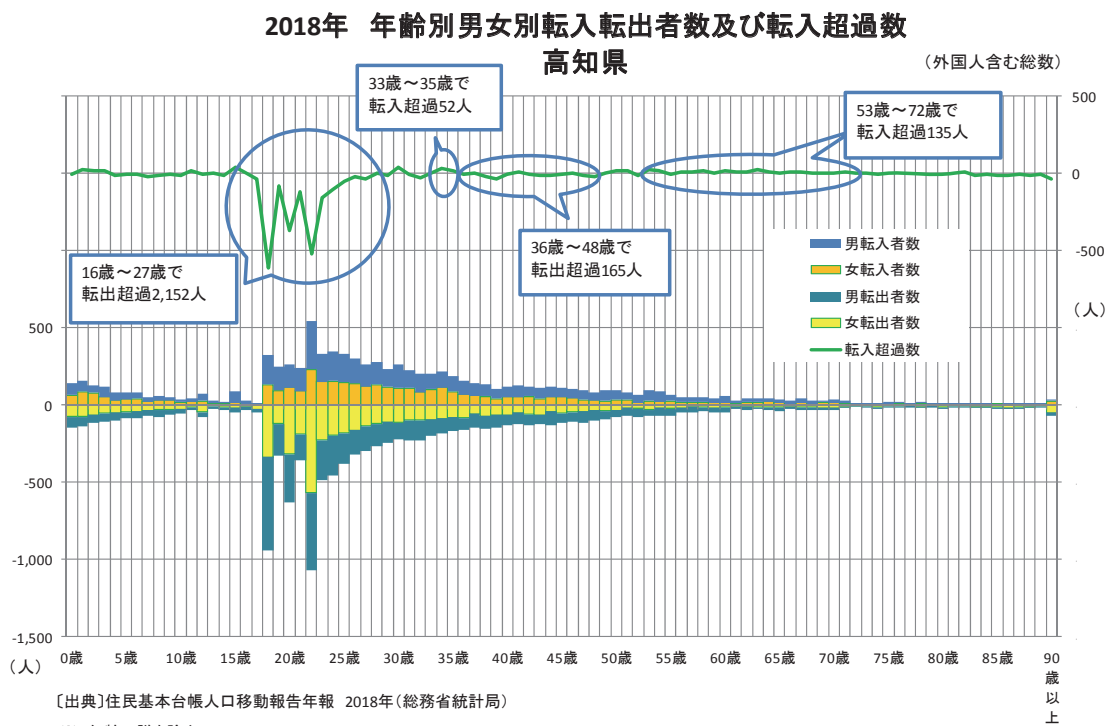

都道府県別転入者数、転出者数及び転入・転出超過数（2017年、2018年）

(人)

都道府県	転入者数				転出者数				転入超過数 (-は転出超過)		
	2018年	2017年	対前年増減		2018年	2017年	対前年増減		2018年	2017年	対前年 増減数
			実数	率(%)			実数	率(%)			
全 国	2,535,601	2,505,064	30,537	1.2	2,535,601	2,505,064	30,537	1.2	0	0	0
北海道	51,195	51,776	-581	-1.1	57,409	57,188	221	0.4	-6,214	-5,412	-802
青森県	17,462	18,152	-690	-3.8	23,747	24,030	-283	-1.2	-6,285	-5,878	-407
岩手県	17,108	17,423	-315	-1.8	22,133	21,845	288	1.3	-5,025	-4,422	-603
宮城県	48,030	48,500	-470	-1.0	49,361	49,433	-72	-0.1	-1,331	-933	-398
秋田県	10,952	11,280	-328	-2.9	15,386	15,556	-170	-1.1	-4,434	-4,276	-158
山形県	13,294	13,113	181	1.4	16,827	16,814	13	0.1	-3,533	-3,701	168
福島県	25,590	25,872	-282	-1.1	33,011	33,882	-871	-2.6	-7,421	-8,010	589
茨城県	52,495	52,578	-83	-0.2	60,239	57,732	2,507	4.3	-7,744	-5,154	-2,590
栃木県	35,819	35,784	35	0.1	41,493	40,426	1,067	2.6	-5,674	-4,642	-1,032
群馬県	34,384	33,182	1,202	3.6	34,946	34,898	48	0.1	-562	-1,716	1,154
埼玉県	188,769	184,862	3,907	2.1	164,117	162,681	1,436	0.9	24,652	22,181	2,471
千葉県	163,749	161,408	2,341	1.5	151,860	148,697	3,163	2.1	11,889	12,711	-822
東京都	460,628	453,900	6,728	1.5	380,784	380,776	8	0.0	79,844	73,124	6,720
神奈川県	232,777	226,152	6,625	2.9	209,294	208,638	656	0.3	23,483	17,514	5,969
新潟県	22,600	22,839	-239	-1.0	29,501	29,031	470	1.6	-6,901	-6,192	-709
富山県	13,354	13,738	-384	-2.8	14,939	14,464	475	3.3	-1,585	-726	-859
石川県	19,385	19,478	-93	-0.5	20,913	20,154	759	3.8	-1,528	-676	-852
福井県	9,876	10,079	-203	-2.0	12,263	11,565	698	6.0	-2,387	-1,486	-901
山梨県	13,747	13,613	134	1.0	17,152	16,844	308	1.8	-3,405	-3,231	-174
長野県	29,058	28,476	582	2.0	32,134	31,006	1,128	3.6	-3,076	-2,530	-546
岐阜県	31,271	29,372	1,899	6.5	37,257	36,898	359	1.0	-5,986	-7,526	1,540
静岡県	57,951	57,496	455	0.8	63,534	61,496	2,038	3.3	-5,583	-4,000	-1,583
愛知県	129,902	126,912	2,990	2.4	126,790	121,202	5,588	4.6	3,112	5,710	-2,598
三重県	32,529	31,632	897	2.8	37,031	34,276	2,755	8.0	-4,502	-2,644	-1,858
滋賀県	29,353	28,044	1,309	4.7	28,944	28,563	381	1.3	409	-519	928
京都府	57,531	57,865	-334	-0.6	60,067	59,293	774	1.3	-2,536	-1,428	-1,108
大阪府	168,551	164,025	4,526	2.8	166,163	162,889	3,274	2.0	2,388	1,136	1,252
兵庫県	94,045	92,538	1,507	1.6	99,375	98,485	890	0.9	-5,330	-5,947	617
奈良県	23,988	24,356	-368	-1.5	27,948	27,894	54	0.2	-3,960	-3,538	-422
和歌山県	11,621	11,458	163	1.4	14,936	14,745	191	1.3	-3,315	-3,287	-28
鳥取県	8,732	8,950	-218	-2.4	10,527	10,326	201	1.9	-1,795	-1,376	-419
島根県	11,018	11,038	-20	-0.2	12,323	12,559	-236	-1.9	-1,305	-1,521	216
岡山県	29,571	29,708	-137	-0.5	33,938	32,977	961	2.9	-4,367	-3,269	-1,098
広島県	48,028	48,581	-553	-1.1	54,085	54,377	-292	-0.5	-6,057	-5,796	-261
山口県	22,775	22,693	82	0.4	26,152	26,288	-136	-0.5	-3,377	-3,595	218
徳島県	9,510	9,823	-313	-3.2	12,041	12,070	-29	-0.2	-2,531	-2,247	-284
香川県	17,863	18,200	-337	-1.9	19,539	19,477	62	0.3	-1,676	-1,277	-399
愛媛県	18,112	18,113	-1	-0.0	22,329	21,376	953	4.5	-4,217	-3,263	-954
高知県	9,214	9,383	-169	-1.8	11,521	11,478	43	0.4	-2,307	-2,095	-212
福岡県	104,561	103,835	726	0.7	101,672	101,077	595	0.6	2,889	2,758	131
佐賀県	16,649	16,145	504	3.1	18,121	18,227	-106	-0.6	-1,472	-2,082	610
長崎県	22,912	23,314	-402	-1.7	29,578	29,810	-232	-0.8	-6,666	-6,496	-170
熊本県	28,688	29,200	-512	-1.8	32,263	32,608	-345	-1.1	-3,575	-3,408	-167
大分県	18,686	18,677	9	0.0	21,989	21,386	603	2.8	-3,303	-2,709	-594
宮崎県	18,413	18,797	-384	-2.0	21,500	21,619	-119	-0.6	-3,087	-2,822	-265
鹿児島県	26,769	26,744	25	0.1	30,449	30,679	-230	-0.7	-3,680	-3,935	255
沖縄県	27,086	25,960	1,126	4.3	28,020	27,329	691	2.5	-934	-1,369	435

詳しくは総務省統計局のホームページ

(<http://www.stat.go.jp/data/idou/2018np/kihon/youyaku/index.html>)

をご覧ください。

高 知 県 の

	人 口						世 帯 数
	総 数	男	女	15歳未満	15～64歳	65歳以上	
	人	人	人	人	人	人	世帯
平成 26年(度)	735 125	345 559	389 566	86 268	414 011	234 846	319 555
27	* 728 276	* 342 672	* 385 604	* 84 728	* 404 527	* 239 021	* 319 011
28	720 907	339 274	381 633	82 865	396 254	241 788	318 939
29	713 465	335 998	377 467	…	…	…	318 753
30	…	…	…	…	…	…	…
平成 30 . 4	708 182	333 474	374 708	80 337	383 647	244 198	316 958
5	707 842	333 434	374 408	80 196	383 362	244 284	318 516
6	707 303	333 218	374 085	80 038	382 976	244 289	318 599
7	707 095	333 126	373 969	79 932	382 749	244 414	318 603
8	706 555	332 925	373 630	79 744	382 317	244 494	318 580
9	706 177	332 747	373 430	79 626	381 830	244 721	318 497
10	705 880	332 650	373 230	79 454	381 483	244 943	318 352
11	705 430	332 501	372 929	79 337	381 147	244 946	318 509
12	704 990	332 311	372 679	79 728	380 693	245 019	318 346
平成 31 . 1	704 546	332 132	372 414	79 127	380 297	245 122	318 198
2	703 534	331 616	371 918	78 997	379 486	245 051	317 841
3	702 827	331 357	371 470	78 872	378 838	245 117	317 531
4	700 059	329 929	370 130	78 485	376 396	245 178	316 926
備 考	年の時系列は各年10月1日現在、月の時系列は各月1日現在の推計値(平成27年国勢調査確定値基準)。 但し、* が付与されている数値は、国勢調査の結果。						
資 料 出 所	高 知 県 統 計 分 析 課						
関連ページ	6～15						

	物 価	賃 金 ・ 労 働				有 効 求 人 倍 率	就 職 率
	2) 消費者物価 指数(高知市)	調査産業計 平均賃金	3) 賃金指数		3) 調査産業計 雇用指数		
			名 目	実 質			
		円				倍	%
平成 26年(度)	98.9	295 001	95.7	97.0	100.6	0.84	35.4
27	100.0	300 281	100.0	100.0	100.0	0.98	35.9
28	99.9	294 241	98.1	98.2	102.0	1.13	37.3
29	100.5	301 653	100.4	99.6	104.2	1.20	36.9
30	101.0	…	…	…	…	…	…
平成 30 . 4	100.7	236 598	78.9	78.1	105.7	1.28	36.9
5	100.7	231 267	77.1	76.3	105.7	1.30	39.1
6	100.6	390 536	130.2	128.9	105.8	1.29	40.0
7	100.7	279 463	93.1	92.1	105.8	1.29	34.6
8	101.0	227 336	75.8	74.8	106.1	1.29	34.9
9	101.2	223 660	74.5	73.3	106.6	1.28	36.6
10	101.5	228 993	76.3	74.8	106.9	1.29	38.9
11	101.4	239 194	79.7	78.1	106.9	1.25	35.0
12	101.0	464 235	154.7	152.4	107.8	1.24	39.6
平成 31 . 1	101.4	r)236 562	r)78.8	r)77.3	r)107.2	1.23	27.5
2	101.3	230 350	76.8	75.4	106.8	1.26	33.7
3	101.2	…	…	…	…	1.29	52.4
4	…	…	…	…	…	…	…
備 考	総合指数	「毎月勤労統計調査」(事業所規模5人以上)				季節調整値 (年度平均は実数)	
資 料 出 所	総務省統計局	高知県統計分析課				高知労働局	職業安定課
関連ページ	20～27	38～65				66	

主 要 指 標

指数：1)、2)、3) 平成27年=100

商 鋳 工 業				電 力 需 要	国 内 銀 行 の 預 貸 金 合 計		
1) 鋳 工 業 生 産 指 数			大 型 小 売 店 販 売 状 況	高 圧 ・ 低 圧 総 計	預 金 残 高	貸 出 残 高	
総 合	鋳 業	製 造 工 業					
			百万円	千kWh	百万円	百万円	
r)99.2	102.0	99.1	72 363	…	2 580 509	1 508 176	平成 26 年(度)
100.0	100.0	100.0	71 971	…	2 590 566	1 515 326	27
100.9	94.5	r)101.1	71 527	4 288 586	2 628 211	1 528 837	28
r)104.2	95.7	r)104.4	70 599	4 352 507	2 689 032	1 524 488	29
103.1	97.2	103.3	…	…	…	…	30
102.7	99.7	102.8	5 465	311 537	2 693 714	1 504 335	平成 30 . 4
102.9	97.4	103.1	5 697	320 179	2 666 778	1 514 637	5
r)103.7	99.0	r)103.8	5 613	314 811	2 708 476	1 525 437	6
100.8	89.6	r)101.2	6 121	367 244	2 650 001	1 522 203	7
r)108.7	89.3	r)109.1	5 954	405 037	2 645 929	1 524 947	8
100.9	101.5	r)101.0	5 469	355 887	2 694 013	1 525 570	9
102.9	102.1	102.6	5 889	313 290	2 637 877	1 517 602	10
r)103.9	99.1	104.0	5 721	306 481	2 664 534	1 525 021	11
r)108.7	100.4	r)109.0	7 789	339 481	2 687 571	1 543 187	12
101.5	88.5	101.8	5 943	409 207	2 642 440	1 535 427	平成 31 . 1
102.4	88.9	102.8	5 073	…	2 640 848	1 547 904	2
…	…	…	5 864	…	2 705 262	1 560 793	3
…	…	…	…	…	…	…	4

季節調整済指数(年平均は原指数)		四国電力のデータが公表されなくなった為変更	年別は年度末(3月末)残高 国内銀行=都銀・地銀・信託・第2地方銀行協会加盟行	備 考
高 知 県 統 計 分 析 課	四国経済産業局	資源エネルギー庁	日本銀行 高知支店	資 料 出 所
28~37	67	67	68	関 連 ペ ー ジ

青果物の卸売数量及び価格				自 動 車 保 有 台 数	交 通 事 故				
野 菜 計		果 実 計			総 数	件 数	死 傷 者		
数 量	価 格	数 量	価 格	総 数			死 者	負 傷 者	
t	1kg当たり円	t	1kg当たり円	台	件	人	人	人	
37 928	241	16 145	343	560 502	2 690	3 043	41	3 002	26
37 486	267	15 085	378	560 414	2 391	2 762	30	2 732	27
36 083	283	14 907	398	561 611	2 193	2 489	42	2 447	28
36 793	271	14 030	402	562 696	1 790	2 029	29	2 000	29
…	…	…	…	…	…	…	…	…	30
3 176	236	922	424	564 537	101	114	2	112	平成 30 . 4
3 304	249	972	434	565 081	157	169	0	169	5
2 839	245	830	429	565 889	130	149	2	147	6
2 623	295	874	487	566 382	121	145	4	141	7
2 759	306	959	476	566 567	137	159	1	158	8
2 923	289	999	397	567 840	112	126	1	125	9
3 452	284	1 210	352	567 508	152	177	2	175	10
3 225	241	1 117	351	567 819	146	161	5	156	11
3 087	271	1 512	433	567 800	147	167	4	163	12
2 502	265	999	359	567 939	127	145	3	142	平成 31 . 1
2 477	249	1 225	370	568 084	126	137	2	135	2
2 878	245	1 171	368	562 916	132	r)149	r)2	r)147	3
…	…	…	…	…	132	143	2	141	4

高知市中央卸売市場	年は年度末台数	備 考
高知市卸売市場 市場課	高知運輸支局	高知県警察本部交通企画課
70	71	71
		関 連 ペ ー ジ



平成31年4月19日 公表
 高知県総務部統計分析課
 推計人口担当 088-823-9783 (直通)

高知県の推計人口 月報 (平成31年4月1日現在)

<人口>

	700,059	人	(男	329,929	人、	女	370,130	人)
・前月差	△ 2,768	人	(男	△ 1,428	人、	女	△ 1,340	人)
・前年同月差	△ 8,123	人	(男	△ 3,545	人、	女	△ 4,578	人)

平成31年3月中の人口動態は2768人の減少

○自然増減(出生と死亡の差)

3月中の出生数から死亡数を引いた自然増減は、531人の減少となった。

	出生数	死亡数	自然増減
男	180	428	△ 248
女	158	441	△ 283
総数	338	869	△ 531

自然増減の推移(人)

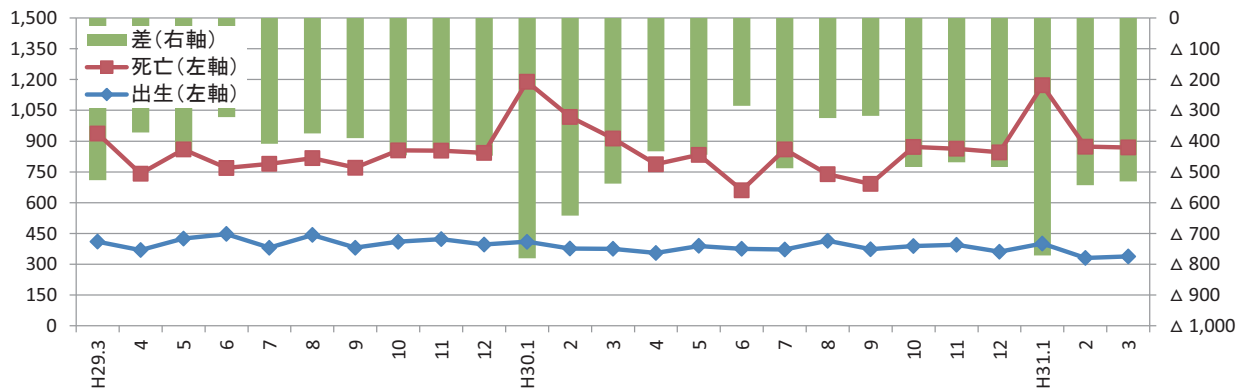

○社会増減(転入と転出の差)

3月中の転入から転出を引いた社会増減は、2237人の減少となった。

転入 ①=②+③	転入者	記載その他	転出 ④=⑤+⑥	転出者	削除その他	社会増減 ⑦=①-④	うち「転入者-転出者」 ⑧=②-⑤
	②	③		⑤	⑥		
3,981人	3,948人	33人	6,218人	6,193人	25人	△ 2,237人	△ 2,245人

※転入及び転出には、県外だけでなく県内市町村間の移動も含む。

社会増減(⑧転入者-転出者)の推移(人)

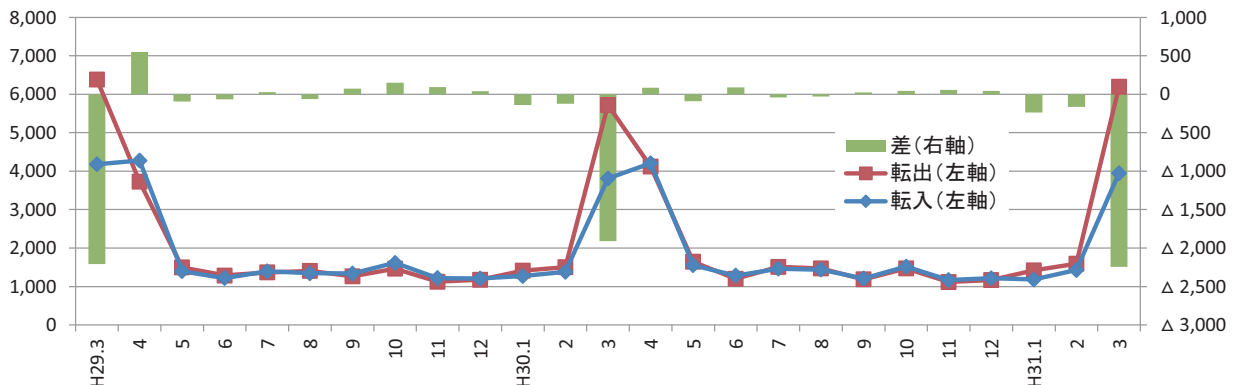

〈参考：高知県の推計人口及び世帯数の推移〉

単位：人、世帯

年 月	総 数	男	女	世帯数
平成 17年	* 796,292 *	374,435	421,857	* 324,439
18年	798,244	376,423	421,821	—
19年	790,576	372,322	418,254	—
20年	782,626	368,095	414,531	—
21年	776,277	365,108	411,169	—
22年	* 764,456 *	359,134	405,322	* 321,909
23年	756,390	355,136	401,254	322,052
24年	749,460	351,885	397,575	321,195
25年	742,481	348,861	393,620	320,444
26年	735,125	345,559	389,566	319,555
27年	* 728,276 *	342,672	385,604	* 319,011
28年	720,907	339,274	381,633	318,939
29年	713,465	335,998	377,467	318,753
平成29年 4月	715,374	336,610	378,764	317,469
5月	715,564	336,851	378,713	319,127
6月	715,034	336,646	378,388	319,116
7月	714,615	336,467	378,148	318,987
8月	714,230	336,328	377,902	318,928
9月	713,789	336,140	377,649	318,825
10月	713,465	335,998	377,467	318,753
11月	713,170	335,881	377,289	318,931
12月	712,830	335,705	377,125	318,812
平成30年 1月	712,357	335,519	376,838	318,549
2月	711,423	335,098	376,325	318,186
3月	710,652	334,744	375,908	317,904
4月	708,182	333,474	374,708	316,958
5月	707,842	333,434	374,408	318,516
6月	707,303	333,218	374,085	318,599
7月	707,095	333,126	373,969	318,603
8月	706,555	332,925	373,630	318,580
9月	706,177	332,747	373,430	318,497
10月	705,880	332,650	373,230	318,488
11月	705,430	332,501	372,929	318,509
12月	704,990	332,311	372,679	318,346
平成31年 1月	704,546	332,132	372,414	318,198
2月	703,534	331,616	371,918	317,841
3月	702,827	331,357	371,470	317,531
4月	700,059	329,929	370,130	316,926

(注1) *が付与された数値は国勢調査の結果です。年の時系列は各年10月1日現在(18～21年は10月31日現在)、月の時系列は各月1日現在の推計値です。

(注2) 平成18年から平成21年までの人口は住民基本台帳人口による調査結果です。

(注3) 人口及び世帯数は、国勢調査結果(平成22年11月から平成27年9月までは平成22年確定値、平成27年11月以降は平成27年確定値)を基礎とし、これに毎月の住民基本台帳等の増減数を加算した推計値です。

<年齢別(3区分)人口>

単位:人

	総数	男	女	15歳未満			15～64歳			65歳以上		
				総数	男	女	総数	男	女	総数	男	女
県計	700,059	329,929	370,130	78,485	40,099	38,386	376,396	187,150	189,246	245,178	102,680	142,498
市計	576,311	271,322	304,989	67,109	34,272	32,837	319,097	157,778	161,319	190,105	79,272	110,833
郡計	123,748	58,607	65,141	11,376	5,827	5,549	57,299	29,372	27,927	55,073	23,408	31,665
高知市	329,485	153,497	175,988	40,279	20,600	19,679	191,574	92,712	98,862	97,632	40,185	57,447
室戸市	12,152	5,792	6,360	892	463	429	5,084	2,658	2,426	6,176	2,671	3,505
安芸市	16,561	7,893	8,668	1,607	813	794	8,157	4,176	3,981	6,797	2,904	3,893
南国市	46,922	22,233	24,689	5,829	2,982	2,847	26,245	13,054	13,191	14,848	6,197	8,651
土佐市	25,956	12,638	13,318	2,828	1,501	1,327	13,541	7,020	6,521	9,587	4,117	5,470
須崎市	21,121	10,298	10,823	2,009	1,020	989	10,653	5,657	4,996	8,459	3,621	4,838
宿毛市	19,668	9,151	10,517	2,177	1,071	1,106	9,912	4,936	4,976	7,579	3,144	4,435
土佐清水市	12,547	5,830	6,717	944	472	472	5,281	2,590	2,691	6,322	2,768	3,554
四万十市	33,054	15,613	17,441	3,798	1,925	1,873	17,127	8,596	8,531	12,129	5,092	7,037
香南市	32,218	15,512	16,706	4,102	2,082	2,020	17,715	9,018	8,697	10,401	4,412	5,989
香美市	26,627	12,865	13,762	2,644	1,343	1,301	13,808	7,361	6,447	10,175	4,161	6,014
安芸郡	16,071	7,594	8,477	1,446	729	717	7,504	3,933	3,571	7,121	2,932	4,189
東洋町	2,256	1,106	1,150	141	67	74	989	546	443	1,126	493	633
奈半利町	3,121	1,425	1,696	269	141	128	1,412	707	705	1,440	577	863
田野町	2,526	1,183	1,343	227	110	117	1,211	641	570	1,088	432	656
安田町	2,493	1,200	1,293	199	109	90	1,150	601	549	1,144	490	654
北川村	1,184	556	628	106	51	55	546	283	263	532	222	310
馬路村	756	372	384	94	43	51	357	192	165	305	137	168
芸西村	3,735	1,752	1,983	410	208	202	1,839	963	876	1,486	581	905
長岡郡	6,786	3,220	3,566	481	234	247	2,816	1,543	1,273	3,489	1,443	2,046
本山町	3,432	1,622	1,810	310	145	165	1,569	844	725	1,553	633	920
大豊町	3,354	1,598	1,756	171	89	82	1,247	699	548	1,936	810	1,126
土佐郡	4,146	1,963	2,183	402	201	201	1,837	954	883	1,907	808	1,099
土佐町	3,768	1,771	1,997	363	181	182	1,660	851	809	1,745	739	1,006
大川村	378	192	186	39	20	19	177	103	74	162	69	93
吾川郡	26,322	12,500	13,822	2,378	1,236	1,142	12,808	6,445	6,363	11,136	4,819	6,317
いの町	21,444	10,161	11,283	2,043	1,053	990	11,011	5,459	5,552	8,390	3,649	4,741
仁淀川町	4,878	2,339	2,539	335	183	152	1,797	986	811	2,746	1,170	1,576
高岡郡	53,987	25,417	28,570	5,326	2,726	2,600	24,827	12,545	12,282	23,834	10,146	13,688
中土佐町	6,273	2,891	3,382	561	260	301	2,747	1,360	1,387	2,965	1,271	1,694
佐川町	12,485	5,849	6,636	1,392	706	686	6,045	2,979	3,066	5,048	2,164	2,884
越知町	5,370	2,467	2,903	436	218	218	2,380	1,196	1,184	2,554	1,053	1,501
橋原町	3,430	1,675	1,755	349	182	167	1,581	842	739	1,500	651	849
日高村	4,788	2,240	2,548	440	232	208	2,310	1,146	1,164	2,038	862	1,176
津野町	5,415	2,578	2,837	579	293	286	2,433	1,256	1,177	2,403	1,029	1,374
四万十町	16,226	7,717	8,509	1,569	835	734	7,331	3,766	3,565	7,326	3,116	4,210
幡多郡	16,436	7,913	8,523	1,343	701	642	7,507	3,952	3,555	7,586	3,260	4,326
大月町	4,545	2,200	2,345	331	168	163	2,021	1,058	963	2,193	974	1,219
三原村	1,413	678	735	106	62	44	617	338	279	690	278	412
黒潮町	10,478	5,035	5,443	906	471	435	4,869	2,556	2,313	4,703	2,008	2,695

※推計人口は、平成27年国勢調査結果を基礎数値とし、住民基本台帳ネットワークシステムの人口(速報値)を使用して計算しています。

<年齢別(3区分)人口>

単位:% 単位:世帯

	15歳未満			15~64歳			65歳以上			推計世帯数
	総数	男	女	総数	男	女	総数	男	女	
県計	11.2	12.2	10.4	53.8	56.7	51.1	35.0	31.1	38.5	316,926
市計	11.6	12.6	10.8	55.4	58.2	52.9	33.0	29.2	36.3	261,467
郡計	9.2	9.9	8.5	46.3	50.1	42.9	44.5	39.9	48.6	55,459
高知市	12.2	13.4	11.2	58.1	60.4	56.2	29.6	26.2	32.6	154,167
室戸市	7.3	8.0	6.7	41.8	45.9	38.1	50.8	46.1	55.1	6,068
安芸市	9.7	10.3	9.2	49.3	52.9	45.9	41.0	36.8	44.9	7,349
南国市	12.4	13.4	11.5	55.9	58.7	53.4	31.6	27.9	35.0	19,573
土佐市	10.9	11.9	10.0	52.2	55.5	49.0	36.9	32.6	41.1	10,388
須崎市	9.5	9.9	9.1	50.4	54.9	46.2	40.1	35.2	44.7	8,828
宿毛市	11.1	11.7	10.5	50.4	53.9	47.3	38.5	34.4	42.2	8,807
土佐清水市	7.5	8.1	7.0	42.1	44.4	40.1	50.4	47.5	52.9	6,228
四万十市	11.5	12.3	10.7	51.8	55.1	48.9	36.7	32.6	40.3	14,844
香南市	12.7	13.4	12.1	55.0	58.1	52.1	32.3	28.4	35.8	13,240
香美市	9.9	10.4	9.5	51.9	57.2	46.8	38.2	32.3	43.7	11,975
安芸郡	9.0	9.6	8.5	46.7	51.8	42.1	44.3	38.6	49.4	7,412
東洋町	6.3	6.1	6.4	43.8	49.4	38.5	49.9	44.6	55.0	1,268
奈半利町	8.6	9.9	7.5	45.2	49.6	41.6	46.1	40.5	50.9	1,430
田野町	9.0	9.3	8.7	47.9	54.2	42.4	43.1	36.5	48.8	1,172
安田町	8.0	9.1	7.0	46.1	50.1	42.5	45.9	40.8	50.6	1,134
北川村	9.0	9.2	8.8	46.1	50.9	41.9	44.9	39.9	49.4	560
馬路村	12.4	11.6	13.3	47.2	51.6	43.0	40.3	36.8	43.8	356
芸西村	11.0	11.9	10.2	49.2	55.0	44.2	39.8	33.2	45.6	1,492
長岡郡	7.1	7.3	6.9	41.5	47.9	35.7	51.4	44.8	57.4	3,439
本山町	9.0	8.9	9.1	45.7	52.0	40.1	45.3	39.0	50.8	1,701
大豊町	5.1	5.6	4.7	37.2	43.7	31.2	57.7	50.7	64.1	1,738
土佐郡	9.7	10.2	9.2	44.3	48.6	40.4	46.0	41.2	50.3	1,852
土佐町	9.6	10.2	9.1	44.1	48.1	40.5	46.3	41.7	50.4	1,640
大川村	10.3	10.4	10.2	46.8	53.6	39.8	42.9	35.9	50.0	212
吾川郡	9.0	9.9	8.3	48.7	51.6	46.0	42.3	38.6	45.7	11,541
いの町	9.5	10.4	8.8	51.3	53.7	49.2	39.1	35.9	42.0	9,005
仁淀川町	6.9	7.8	6.0	36.8	42.2	31.9	56.3	50.0	62.1	2,536
高岡郡	9.9	10.7	9.1	46.0	49.4	43.0	44.1	39.9	47.9	23,509
中土佐町	8.9	9.0	8.9	43.8	47.0	41.0	47.3	44.0	50.1	2,816
佐川町	11.1	12.1	10.3	48.4	50.9	46.2	40.4	37.0	43.5	5,207
越知町	8.1	8.8	7.5	44.3	48.5	40.8	47.6	42.7	51.7	2,426
橋原町	10.2	10.9	9.5	46.1	50.3	42.1	43.7	38.9	48.4	1,524
日高村	9.2	10.4	8.2	48.2	51.2	45.7	42.6	38.5	46.2	1,988
津野町	10.7	11.4	10.1	44.9	48.7	41.5	44.4	39.9	48.4	2,264
四万十町	9.7	10.8	8.6	45.2	48.8	41.9	45.1	40.4	49.5	7,284
幡多郡	8.2	8.9	7.5	45.7	49.9	41.7	46.2	41.2	50.8	7,706
大月町	7.3	7.6	7.0	44.5	48.1	41.1	48.3	44.3	52.0	2,234
三原村	7.5	9.1	6.0	43.7	49.9	38.0	48.8	41.0	56.1	684
黒潮町	8.6	9.4	8.0	46.5	50.8	42.5	44.9	39.9	49.5	4,788

※世帯数は、平成27年国勢調査結果を基礎数値とし、各市町村の住民基本台帳システムによる数値から計算しています。
 ※年齢(3区分)別割合の合計は、各区分の割合を算出するにあたり、小数第2位を四捨五入していることから、必ずしも100%とはなりません。

<年齢別(5歳階級)人口>

	0 ~ 4 歳			5 ~ 9 歳			10 ~ 14 歳			15 ~ 19 歳		
	総数	男	女	総数	男	女	総数	男	女	総数	男	女
県計	23,454	11,961	11,493	26,264	13,450	12,814	28,767	14,688	14,079	31,033	16,163	14,870
市計	20,270	10,329	9,941	22,376	11,504	10,872	24,463	12,439	12,024	27,139	14,153	12,986
郡計	3,184	1,632	1,552	3,888	1,946	1,942	4,304	2,249	2,055	3,894	2,010	1,884
高知市	12,322	6,265	6,057	13,443	6,921	6,522	14,514	7,414	7,100	16,186	8,106	8,080
室戸市	239	122	117	309	164	145	344	177	167	215	116	99
安芸市	407	211	196	552	270	282	648	332	316	532	291	241
南国市	1,811	932	879	1,935	993	942	2,083	1,057	1,026	2,511	1,374	1,137
土佐市	835	453	382	901	475	426	1,092	573	519	1,281	717	564
須崎市	562	263	299	642	319	323	805	438	367	1,078	609	469
宿毛市	641	330	311	750	374	376	786	367	419	621	336	285
土佐清水市	242	131	111	304	149	155	398	192	206	288	150	138
四万十市	1,175	590	585	1,262	650	612	1,361	685	676	1,301	642	659
香南市	1,251	630	621	1,388	725	663	1,463	727	736	1,556	837	719
香美市	785	402	383	890	464	426	969	477	492	1,570	975	595
安芸郡	419	220	199	512	249	263	515	260	255	435	232	203
東洋町	32	20	12	45	15	30	64	32	32	45	30	15
奈半利町	72	33	39	103	60	43	94	48	46	96	51	45
田野町	79	38	41	81	31	50	67	41	26	56	26	30
安田町	70	40	30	72	46	26	57	23	34	61	33	28
北川村	24	16	8	37	15	22	45	20	25	42	18	24
馬路村	22	11	11	41	15	26	31	17	14	3	6	△ 3
芸西村	120	62	58	133	67	66	157	79	78	132	68	64
長岡郡	145	68	77	180	85	95	156	81	75	146	72	74
本山町	90	37	53	115	51	64	105	57	48	92	48	44
大豊町	55	31	24	65	34	31	51	24	27	54	24	30
土佐郡	128	66	62	138	63	75	136	72	64	112	52	60
土佐町	113	59	54	132	60	72	118	62	56	105	48	57
大川村	15	7	8	6	3	3	18	10	8	7	4	3
吾川郡	674	349	325	766	412	354	938	475	463	912	486	426
いの町	573	297	276	646	341	305	824	415	409	820	436	384
仁淀川町	101	52	49	120	71	49	114	60	54	92	50	42
高岡郡	1,462	758	704	1,845	897	948	2,019	1,071	948	1,849	909	940
中土佐町	153	78	75	198	90	108	210	92	118	183	85	98
佐川町	351	181	170	480	229	251	561	296	265	542	268	274
越知町	123	65	58	147	68	79	166	85	81	161	77	84
橋原町	112	54	58	121	62	59	116	66	50	141	80	61
日高村	121	71	50	148	71	77	171	90	81	223	114	109
津野町	142	64	78	213	112	101	224	117	107	163	78	85
四万十町	460	245	215	538	265	273	571	325	246	436	207	229
幡多郡	356	171	185	447	240	207	540	290	250	440	259	181
大月町	60	33	27	112	52	60	159	83	76	117	69	48
三原村	26	13	13	40	23	17	40	26	14	29	21	8
黒潮町	270	125	145	295	165	130	341	181	160	294	169	125

※推計人口は、平成27年国勢調査結果を基礎数値とし、住民基本台帳ネットワークシステムの人口(速報値)を使用して計算し

単位:人

20～24歳			25～29歳			30～34歳			35～39歳			
総数	男	女	総数	男	女	総数	男	女	総数	男	女	
24,877	13,046	11,831	25,345	12,800	12,545	31,187	15,505	15,682	37,052	18,411	18,641	県計
22,250	11,536	10,714	21,966	10,986	10,980	26,876	13,243	13,633	31,804	15,717	16,087	市計
2,627	1,510	1,117	3,379	1,814	1,565	4,311	2,262	2,049	5,248	2,694	2,554	郡計
13,836	6,739	7,097	13,810	6,690	7,120	16,361	7,903	8,458	19,185	9,240	9,945	高知市
133	70	63	282	167	115	384	204	180	431	245	186	室戸市
400	212	188	524	290	234	590	285	305	803	422	381	安芸市
2,126	1,123	1,003	1,832	906	926	2,300	1,133	1,167	2,745	1,370	1,375	南国市
854	457	397	845	452	393	1,157	612	545	1,406	741	665	土佐市
620	353	267	716	433	283	929	524	405	947	510	437	須崎市
435	239	196	567	275	292	754	403	351	997	501	496	宿毛市
147	78	69	245	129	116	369	180	189	433	213	220	土佐清水市
760	404	356	1,040	524	516	1,513	736	777	1,774	910	864	四万十市
1,295	757	538	1,296	688	608	1,521	761	760	1,821	945	876	香南市
1,644	1,104	540	809	432	377	998	502	496	1,262	620	642	香美市
406	247	159	493	284	209	556	293	263	679	362	317	安芸郡
55	35	20	39	30	9	64	41	23	87	49	38	東洋町
63	36	27	93	48	45	95	55	40	131	72	59	奈半利町
55	37	18	87	51	36	108	55	53	104	60	44	田野町
65	40	25	95	54	41	57	26	31	93	50	43	安田町
27	21	6	41	26	15	50	20	30	50	22	28	北川村
15	9	6	25	13	12	43	26	17	33	16	17	馬路村
126	69	57	113	62	51	139	70	69	181	93	88	芸西村
132	87	45	171	100	71	210	100	110	256	129	127	長岡郡
100	57	43	109	59	50	128	61	67	148	73	75	本山町
32	30	2	62	41	21	82	39	43	108	56	52	大豊町
86	46	40	119	64	55	157	81	76	163	79	84	土佐郡
75	39	36	97	50	47	136	71	65	148	70	78	土佐町
11	7	4	22	14	8	21	10	11	15	9	6	大川村
563	291	272	786	382	404	929	498	431	1,163	608	555	吾川郡
513	266	247	697	332	365	791	417	374	1,017	523	494	いの町
50	25	25	89	50	39	138	81	57	146	85	61	仁淀川町
1,129	607	522	1,409	743	666	1,972	1,041	931	2,325	1,159	1,166	高岡郡
104	65	39	116	49	67	217	119	98	240	119	121	中土佐町
296	160	136	355	190	165	461	220	241	588	269	319	佐川町
112	56	56	144	82	62	208	104	104	221	110	111	越知町
109	62	47	99	49	50	130	70	60	148	72	76	檮原町
125	58	67	132	69	63	157	94	63	202	96	106	日高村
84	48	36	114	74	40	171	82	89	274	146	128	津野町
299	158	141	449	230	219	628	352	276	652	347	305	四万十町
311	232	79	401	241	160	487	249	238	662	357	305	幡多郡
70	55	15	96	47	49	123	68	55	157	92	65	大月町
11	10	1	48	27	21	53	24	29	48	30	18	三原村
230	167	63	257	167	90	311	157	154	457	235	222	黒潮町

ています。

<年齢別(5歳階級)人口>

	40～44歳			45～49歳			50～54歳			55～59歳		
	総数	男	女	総数	男	女	総数	男	女	総数	男	女
県計	45,876	23,016	22,860	48,653	24,103	24,550	41,482	19,925	21,557	43,591	21,219	22,372
市計	39,455	19,667	19,788	41,754	20,627	21,127	35,025	16,726	18,299	35,442	17,137	18,305
郡計	6,421	3,349	3,072	6,899	3,476	3,423	6,457	3,199	3,258	8,149	4,082	4,067
高知市	24,018	11,720	12,298	25,731	12,556	13,175	21,159	9,936	11,223	20,862	10,054	10,808
室戸市	532	266	266	635	333	302	692	369	323	830	419	411
安芸市	943	503	440	1,127	570	557	959	455	504	1,095	582	513
南国市	3,237	1,611	1,626	3,294	1,619	1,675	2,680	1,263	1,417	2,633	1,245	1,388
土佐市	1,624	889	735	1,685	866	819	1,468	749	719	1,461	696	765
須崎市	1,132	592	540	1,245	666	579	1,180	576	604	1,280	655	625
宿毛市	1,291	655	636	1,281	630	651	1,166	558	608	1,222	586	636
土佐清水市	677	336	341	693	359	334	689	338	351	743	355	388
四万十市	2,201	1,153	1,048	2,291	1,138	1,153	1,888	952	936	2,035	1,000	1,035
香南市	2,251	1,149	1,102	2,306	1,149	1,157	1,866	908	958	1,830	860	970
香美市	1,549	793	756	1,466	741	725	1,278	622	656	1,451	685	766
安芸郡	837	426	411	881	449	432	856	427	429	1,099	579	520
東洋町	115	52	63	119	65	54	113	59	54	168	93	75
奈半利町	154	72	82	142	64	78	160	70	90	212	108	104
田野町	133	71	62	131	61	70	142	78	64	184	90	94
安田町	125	67	58	139	71	68	126	62	64	203	103	100
北川村	44	26	18	71	36	35	59	33	26	66	35	31
馬路村	36	16	20	39	20	19	47	21	26	62	39	23
芸西村	230	122	108	240	132	108	209	104	105	204	111	93
長岡郡	285	178	107	318	166	152	340	184	156	418	237	181
本山町	181	120	61	199	99	100	188	93	95	204	122	82
大豊町	104	58	46	119	67	52	152	91	61	214	115	99
土佐郡	219	116	103	187	104	83	204	99	105	274	155	119
土佐町	204	107	97	177	97	80	186	91	95	245	136	109
大川村	15	9	6	10	7	3	18	8	10	29	19	10
吾川郡	1,431	739	692	1,550	790	760	1,430	677	753	1,843	850	993
いの町	1,213	623	590	1,331	659	672	1,235	575	660	1,560	704	856
仁淀川町	218	116	102	219	131	88	195	102	93	283	146	137
高岡郡	2,765	1,429	1,336	3,000	1,492	1,508	2,785	1,384	1,401	3,392	1,702	1,690
中土佐町	315	157	158	369	182	187	340	174	166	377	183	194
佐川町	676	348	328	702	338	364	685	327	358	802	391	411
越知町	224	114	110	293	158	135	266	134	132	336	158	178
橋原町	163	95	68	184	93	91	142	74	68	182	104	78
日高村	262	132	130	276	138	138	273	125	148	299	149	150
津野町	275	147	128	325	160	165	251	134	117	344	166	178
四万十町	850	436	414	851	423	428	828	416	412	1,052	551	501
幡多郡	884	461	423	963	475	488	842	428	414	1,123	559	564
大月町	227	116	111	266	128	138	208	107	101	325	153	172
三原村	64	34	30	85	41	44	67	41	26	96	50	46
黒潮町	593	311	282	612	306	306	567	280	287	702	356	346

※推計人口は、平成27年国勢調査結果を基礎数値とし、住民基本台帳ネットワークシステムの人口(速報値)を使用して計算し

単位：人

60～64歳			65～69歳			70～74歳			75～79歳			
総数	男	女	総数	男	女	総数	男	女	総数	男	女	
47,300	22,962	24,338	58,028	27,932	30,096	56,324	26,488	29,836	44,566	19,380	25,186	県計
37,386	17,986	19,400	45,768	21,811	23,957	45,090	21,049	24,041	34,926	15,222	19,704	市計
9,914	4,976	4,938	12,260	6,121	6,139	11,234	5,439	5,795	9,640	4,158	5,482	郡計
20,426	9,768	10,658	23,993	11,301	12,692	23,697	10,886	12,811	18,150	7,807	10,343	高知市
950	469	481	1,444	684	760	1,505	713	792	1,219	532	687	室戸市
1,184	566	618	1,594	774	820	1,557	735	822	1,249	550	699	安芸市
2,887	1,410	1,477	3,588	1,714	1,874	3,558	1,719	1,839	2,662	1,156	1,506	南国市
1,760	841	919	2,276	1,109	1,167	2,310	1,112	1,198	1,772	779	993	土佐市
1,526	739	787	1,939	972	967	1,870	896	974	1,592	730	862	須崎市
1,578	753	825	1,919	904	1,015	1,703	796	907	1,249	561	688	宿毛市
997	452	545	1,404	725	679	1,386	668	718	1,246	565	681	土佐清水市
2,324	1,137	1,187	2,957	1,429	1,528	2,752	1,284	1,468	1,998	875	1,123	四万十市
1,973	964	1,009	2,484	1,157	1,327	2,527	1,206	1,321	1,934	863	1,071	香南市
1,781	887	894	2,170	1,042	1,128	2,225	1,034	1,191	1,855	804	1,051	香美市
1,262	634	628	1,529	743	786	1,449	662	787	1,322	548	774	安芸郡
184	92	92	280	145	135	232	102	130	225	107	118	東洋町
266	131	135	304	145	159	284	129	155	234	106	128	奈半利町
211	112	99	222	107	115	209	96	113	203	79	124	田野町
186	95	91	237	114	123	227	112	115	216	100	116	安田町
96	46	50	112	54	58	98	53	45	90	32	58	北川村
54	26	28	61	34	27	61	24	37	76	23	53	馬路村
265	132	133	313	144	169	338	146	192	278	101	177	芸西村
540	290	250	678	337	341	636	301	335	624	254	370	長岡郡
220	112	108	290	139	151	298	140	158	275	125	150	本山町
320	178	142	388	198	190	338	161	177	349	129	220	大豊町
316	158	158	361	188	173	331	163	168	301	135	166	土佐郡
287	142	145	332	171	161	301	145	156	283	128	155	土佐町
29	16	13	29	17	12	30	18	12	18	7	11	大川村
2,201	1,124	1,077	2,582	1,296	1,286	2,431	1,192	1,239	1,993	856	1,137	吾川郡
1,834	924	910	2,076	1,025	1,051	1,921	928	993	1,482	654	828	いの町
367	200	167	506	271	235	510	264	246	511	202	309	仁淀川町
4,201	2,079	2,122	5,287	2,652	2,635	4,713	2,320	2,393	4,118	1,791	2,327	高岡郡
486	227	259	676	358	318	572	272	300	509	212	297	中土佐町
938	468	470	1,172	568	604	1,054	530	524	869	415	454	佐川町
415	203	212	473	243	230	465	221	244	479	209	270	越知町
283	143	140	334	169	165	279	136	143	256	107	149	檜原町
361	171	190	483	236	247	444	225	219	369	149	220	日高村
432	221	211	549	285	264	443	227	216	410	172	238	津野町
1,286	646	640	1,600	793	807	1,456	709	747	1,226	527	699	四万十町
1,394	691	703	1,823	905	918	1,674	801	873	1,282	574	708	幡多郡
432	223	209	524	277	247	483	243	240	363	167	196	大月町
116	60	56	125	57	68	133	59	74	122	54	68	三原村
846	408	438	1,174	571	603	1,058	499	559	797	353	444	黒潮町

ています。

<年齢別(5歳階級)人口>

単位:人

	80～84歳			85歳以上		
	総数	男	女	総数	男	女
県計	36,314	14,306	22,008	49,946	14,574	35,372
市計	27,454	10,713	16,741	36,867	10,477	26,390
郡計	8,860	3,593	5,267	13,079	4,097	8,982
高知市	13,776	5,259	8,517	18,016	4,932	13,084
室戸市	929	418	511	1,079	324	755
安芸市	1,089	450	639	1,308	395	913
南国市	2,098	814	1,284	2,942	794	2,148
土佐市	1,287	549	738	1,942	568	1,374
須崎市	1,185	443	742	1,873	580	1,293
宿毛市	1,149	437	712	1,559	446	1,113
土佐清水市	1,017	406	611	1,269	404	865
四万十市	1,818	709	1,109	2,604	795	1,809
香南市	1,519	612	907	1,937	574	1,363
香美市	1,587	616	971	2,338	665	1,673
安芸郡	1,199	483	716	1,622	496	1,126
東洋町	177	73	104	212	66	146
奈半利町	253	99	154	365	98	267
田野町	184	60	124	270	90	180
安田町	206	87	119	258	77	181
北川村	95	39	56	137	44	93
馬路村	50	25	25	57	31	26
芸西村	234	100	134	323	90	233
長岡郡	653	256	397	898	295	603
本山町	264	96	168	426	133	293
大豊町	389	160	229	472	162	310
土佐郡	351	155	196	563	167	396
土佐町	320	143	177	509	152	357
大川村	31	12	19	54	15	39
吾川郡	1,736	718	1,018	2,394	757	1,637
いの町	1,241	516	725	1,670	526	1,144
仁淀川町	495	202	293	724	231	493
高岡郡	3,775	1,513	2,262	5,941	1,870	4,071
中土佐町	459	193	266	749	236	513
佐川町	764	269	495	1,189	382	807
越知町	389	165	224	748	215	533
禰原町	241	102	139	390	137	253
日高村	297	134	163	445	118	327
津野町	403	156	247	598	189	409
四万十町	1,222	494	728	1,822	593	1,229
幡多郡	1,146	468	678	1,661	512	1,149
大月町	333	127	206	490	160	330
三原村	90	30	60	220	78	142
黒潮町	723	311	412	951	274	677

※推計人口は、平成27年国勢調査結果を基礎数値とし、住民基本台帳ネットワークシステムの人口(速報値)を使用して計算しています。

<前月中の人口動態>

単位:人

	自然動態			社会動態							増減総数
	出生者数	死亡者数	自然増減数	転入者数	その他	計	転出者数	その他	計	社会増減数	
県計	338	869	△ 531	3,948	33	3,981	6,193	25	6,218	△ 2,237	△ 2,768
市計	288	656	△ 368	3,318	26	3,344	5,288	20	5,308	△ 1,964	△ 2,332
郡計	50	213	△ 163	630	7	637	905	5	910	△ 273	△ 436
高知市	170	311	△ 141	1,796	14	1,810	2,748	6	2,754	△ 944	△ 1,085
室戸市	3	22	△ 19	35	0	35	107	2	109	△ 74	△ 93
安芸市	7	17	△ 10	90	0	90	151	0	151	△ 61	△ 71
南国市	22	62	△ 40	326	0	326	475	0	475	△ 149	△ 189
土佐市	11	39	△ 28	165	5	170	202	3	205	△ 35	△ 63
須崎市	9	31	△ 22	162	3	165	359	2	361	△ 196	△ 218
宿毛市	13	21	△ 8	129	3	132	222	6	228	△ 96	△ 104
土佐清水市	6	26	△ 20	59	0	59	133	0	133	△ 74	△ 94
四万十市	22	29	△ 7	217	1	218	414	0	414	△ 196	△ 203
香南市	19	45	△ 26	212	0	212	275	0	275	△ 63	△ 89
香美市	6	53	△ 47	127	0	127	202	1	203	△ 76	△ 123
安芸郡	6	31	△ 25	85	2	87	129	0	129	△ 42	△ 67
東洋町	1	4	△ 3	15	1	16	27	0	27	△ 11	△ 14
奈半利町	0	10	△ 10	16	0	16	25	0	25	△ 9	△ 19
田野町	1	3	△ 2	9	0	9	20	0	20	△ 11	△ 13
安田町	1	6	△ 5	12	0	12	6	0	6	6	1
北川村	0	1	△ 1	5	0	5	12	0	12	△ 7	△ 8
馬路村	1	4	△ 3	12	0	12	12	0	12	0	△ 3
芸西村	2	3	△ 1	16	1	17	27	0	27	△ 10	△ 11
長岡郡	5	12	△ 7	39	3	42	62	1	63	△ 21	△ 28
本山町	4	5	△ 1	27	1	28	36	1	37	△ 9	△ 10
大豊町	1	7	△ 6	12	2	14	26	0	26	△ 12	△ 18
土佐郡	2	10	△ 8	15	0	15	31	0	31	△ 16	△ 24
土佐町	2	9	△ 7	13	0	13	23	0	23	△ 10	△ 17
大川村	0	1	△ 1	2	0	2	8	0	8	△ 6	△ 7
吾川郡	6	38	△ 32	143	1	144	190	0	190	△ 46	△ 78
いの町	6	21	△ 15	120	1	121	159	0	159	△ 38	△ 53
仁淀川町	0	17	△ 17	23	0	23	31	0	31	△ 8	△ 25
高岡郡	21	90	△ 69	281	1	282	389	3	392	△ 110	△ 179
中土佐町	2	4	△ 2	35	0	35	42	0	42	△ 7	△ 9
佐川町	8	23	△ 15	70	0	70	106	2	108	△ 38	△ 53
越知町	2	13	△ 11	21	0	21	26	0	26	△ 5	△ 16
橋原町	1	5	△ 4	20	0	20	38	0	38	△ 18	△ 22
日高村	2	8	△ 6	21	1	22	25	0	25	△ 3	△ 9
津野町	1	5	△ 4	21	0	21	26	1	27	△ 6	△ 10
四万十町	5	32	△ 27	93	0	93	126	0	126	△ 33	△ 60
幡多郡	10	32	△ 22	67	0	67	104	1	105	△ 38	△ 60
大月町	3	9	△ 6	13	0	13	30	0	30	△ 17	△ 23
三原村	0	4	△ 4	6	0	6	8	0	8	△ 2	△ 6
黒潮町	7	19	△ 12	48	0	48	66	1	67	△ 19	△ 31

高知県金融経済概況

【概 論】

高知県の景気は、回復している。

前回の概況公表時（4月中旬）以降の県内景気を見ると、労働需給が引き締まり傾向にあり、雇用者所得も緩やかな増加基調にあるも、個人消費は、全体としては底堅さを増しつつある。観光は持ち直している。住宅投資は増加しており、設備投資は緩やかに増加しているほか、公共投資も高水準で推移している。こうした需要動向等を背景に、生産は、一部に弱めの動きがみられており、増勢が鈍化している。

先行きについては、企業・家計の両部門において、所得から支出への前向きな循環が続くも、回復が続くと考えられる。もっとも、①海外経済を起点とした県外需要の動向、②人手不足の影響、③これらを踏まえた企業、家計の中長期的な成長期待等の影響について、注視していく必要がある。

【各 論】

1. 需要項目別の動向

公共投資は、高水準で推移している。

発注の動きを示す公共工事請負金額をみると、4月は前年を下回った（19/4月前年比：▲0.7%）。もっとも、公共工事の出来高は、過年度の公共工事予算の執行が進むも、引き続き高水準で推移しているとみられる。

設備投資は、緩やかに増加している。

2018年度の設備投資額（19/3月短観ベース）は、非製造業では前年度の大幅増加の反動もあって減少する計画である一方、製造業では大型の能力増強投資やBCP関連投資などから大幅に増加する計画で、全体としては前年度を小幅に上回る計画となっている（全産業前年度比：+0.9%）。

2019年度は、製造業における能力増強投資やBCP関連投資などが一巡することもあり、現時点では、前年度を下回る計画となっている。

この間、企業からみた生産設備や営業用設備（19/3月短観ベース）は、不足感が強い状態が続いている（生産・営業用設備判断D. I. <「過剰」－「不足」>、18/12月：▲1→19/3月：▲4）。

個人消費は、全体としては底堅さを増しつつある。

大型小売店¹の販売動向をみると、冬物商材の販売不振の影響が剥落し、全体としては底堅さを増しつつある。コンビニエンスストア売上高は、前年を上回って推移している。家電量販店販売額は、暖冬による販売不振の影響が剥落し、持ち直している。乗用車新車登録台数は、基調としては緩やかに増加している（19/3月前年比：▲6.2%）。また、旅行取扱高は、国内旅行、海外旅行ともに増加している。

観光は、持ち直している。

県内の主要観光施設への入込客数（19/3月前年比：+1.6%＜速報値＞）、主要旅館・ホテルの宿泊客数（同：▲3.8%）ともに、持ち直している。

住宅投資は、増加している。

新設住宅着工戸数をみると、貸家を中心に前年を上回っている（19/3月前年比：+6.4%）。

2. 生産

製造業の生産は、一部に弱めの動きがみられており、増勢が鈍化している。

一般機械は、災害対策関連や設備投資関連向けを中心に増加している。食料品は、減少しつつある。製紙は、海外向け製品を中心に減少している。窯業・土石は、一部県外向けで増加が続いているものの、全体としては減少傾向にある。鉄鋼は、緩やかに増加している。

3. 雇用・所得

労働需給は、引き締まり傾向にある。

有効求人倍率は、高い水準にある（19/3月：1.29倍）。常用労働者数は、前年を上回った（19/2月前年比：+3.5%）。この間、企業からみた雇用人員（19/3月短観ベース）は、不足感が根強い状態が続いている（雇用人員判断D.I.＜「過剰」－「不足」＞、18/12月：▲35→19/3月：▲33）。

雇用者所得は、緩やかな増加基調にある。

1人当りの現金給与総額は、サンプル替えの影響を除けば緩やかな上昇基調にある（19/2月前年比：+1.7%）。こうしたもとで、常用労働者数と1人当りの現金給与総額の積として表される雇用者所得は、緩やかな増加基調にある。

¹ 県内の百貨店、ショッピングセンター、スーパー等。

4. 物価

消費者物価の前年比は、0%台後半となっている。

消費者物価（高知市、生鮮食品を除く総合）の前年比は、光熱・水道などが前年を上回ったことから、0%台後半となった（19/3月前年比：+0.9%）。

5. 企業倒産

企業倒産は、低めの水準で推移している（19/4月：倒産件数2件<前年1件>、負債総額157百万円<同10百万円>）。

6. 金融

実質預金（銀行、信金、信組）は、個人預金や法人預金の増加から、前年を上回っている（19/3月末残前年比：+1.0%<速報値>）。

貸出（同）は、地公体向けや個人向けを中心に前年を上回っている（同：+2.4%<速報値>）。

貸出約定平均金利（銀行）は、低下している（19/3月：1.376%）。

以 上

【本文中の使用計数などの出所】

- ・ 乗用車新車登録台数：四国運輸局「自動車保有台数と販売状況速報」、主要観光施設への入込客数：高知県「月別観光施設利用実績」、新設住宅着工戸数：国土交通省「建築着工統計調査報告」、公共工事請負金額：西日本建設業保証株式会社「高知県内の公共工事動向」、有効求人倍率：厚生労働省「一般職業紹介状況」、常用労働者数・現金給与総額・雇用者所得：高知県「毎月勤労統計調査地方調査」、消費者物価（高知市、生鮮食品を除く総合）：総務省「消費者物価指数」、企業倒産：東京商工リサーチ「倒産月報」。
- ・ その他の項目は、日本銀行高知支店が個別に収集したもの。
- ・ なお、利用統計は公表月によって異なる。

金融統計・経済指標(2019年3月)

1. 銀行券 (単位:百万円)

	当月中	前年同月中
発行	32,337	32,437
還収	9,390	11,676
	発行超 22,947	発行超 20,760

2. 金融機関預貸金 (単位:百万円)

	月末残高		月中増減	
		前年比(%)		前年同月増減
預金	p 3,661,746	p 1.0	p 62,543	62,493
実質預金	p 3,660,361	p 1.0	p 61,367	61,641
貸出金	p 1,710,224	p 2.4	p 15,549	-656

	実質預金 (末残前年比、%)	貸出金 (末残前年比、%)	貸出約定平均金利 (総合、%)
2017年	1.4	0.9	1.484
2018年	0.5	1.2	1.411
2018/4~6月	0.7	1.3	1.442
7~9月	1.1	1.2	1.433
10~12月	0.5	1.2	1.411
2019/1~3月	p 1.0	p 2.4	1.376
2018/11月	0.5	1.4	1.427
12月	0.5	1.2	1.411
2019/1月	0.9	1.3	1.409
2月	1.0	1.5	1.398
3月	p 1.0	p 2.4	1.376

3. 県内宿泊客数

	前年比(%)			
	西部	中部	東部	県全体
2017年	-0.3	5.1	-2.2	3.6
2018年	-7.8	-2.4	2.6	-2.5
2018/4~6月	-2.3	-0.3	2.1	-0.3
7~9月	-14.7	-7.2	-4.0	-7.8
10~12月	-3.2	-0.4	3.4	-0.3
2019/1~3月	-5.2	0.8	0.1	0.2
2018/11月	-0.4	-6.0	0.4	-4.7
12月	-5.0	11.3	8.2	9.5
2019/1月	-0.3	7.8	11.9	7.4
2月	-14.2	1.4	-5.7	-0.9
3月	-1.4	-4.5	-1.2	-3.8

(注)

【金融機関預貸金】

・国内銀行(ゆうちょ銀行を除く)、信用金庫および信用組合の高知県内店舗ベース。
特別国際金融取引勘定(オフショア勘定)を除く。実質預金は、預金から切手手形を控除したもの。貸出金については、中央政府向け貸出を除く。

【貸出約定平均金利】

・高知県内に店舗を置く国内銀行(ゆうちょ銀行を除く)の貸出平均金利(ストックベース)を貸出金残高で加重平均したもの。高知県内融資分、当座貸越を含むベース。

【県内宿泊客数※】

・17/1月、17/11月、17/12月、18/10月、18/12月に集計対象先の見直しを行っているため、計数は連続していない。直近見直し後は高知県内39先ベース。

※県内宿泊客数の前年同月比は、既存先ベースの値(既存先ベースとは、集計対象先の変更等があった場合、前年同月比を当年および前年とも集計の対象となった先のみで算出したもの)。また、前年比、前年同期比の算出は、月次の既存先の集計額の積み上げによって計算している。

【その他】

・pは速報値、rは改定値。
・出所はいずれも日本銀行高知支店。

高知市消費者物価指数〈平成31年3月分〉

総務省統計局 平成31年4月19日公表

高知県統計分析課
088-823-9345

総合で 101.2 (平成27年=100)

(1) 総合 101.2

前年同月比は 0.4%の上昇 前月比は 0.1%の下落

(2) 生鮮食品を除く総合 101.3

前年同月比は 0.9%の上昇 前月比は 0.1%の上昇

(3) 生鮮食品及びエネルギーを除く総合 101.0

前年同月比は 0.6%の上昇 前月比は 0.1%の上昇

前年同月比は 0.4%の上昇

前年同月比	上昇した主なもの	下落した主なもの
	光熱・水道 4.9%	食料 △1.3%
	被服及び履物 2.9%	交通・通信 △0.3%
	保健医療 1.6%	
	家具・家事用品 1.1%	
	諸雑費 1.1%	
	教育 0.8%	
	住居 0.6%	
	教養娯楽 0.1%	

前月比は 0.1%の下落

前月比	上昇した主なもの	下落した主なもの
	被服及び履物 1.5%	家具・家事用品 △1.6%
	保健医療 0.2%	教養娯楽 △0.5%
	交通・通信 0.2%	食料 △0.4%
	教育 0.2%	
	諸雑費 0.2%	

(高知市)

	総合	食料	住居	光熱・水道	家具・家事用品	被服及び履物	保健医療	交通・通信	教育	教養娯楽	諸雑費
ウェイト	10000	2577	2094	694	370	375	416	1512	203	1047	713
平成30年3月	100.8	103.6	98.6	101.1	98.2	98.9	102.3	98.9	99.5	101.9	100.4
平成31年2月	101.3	102.7	99.2	106.0	100.8	100.3	103.7	98.4	100.1	102.5	101.4
平成31年3月	101.2	102.3	99.2	106.1	99.2	101.8	103.9	98.6	100.3	102.0	101.6
前年同月比(%)	0.4	△1.3	0.6	4.9	1.1	2.9	1.6	△0.3	0.8	0.1	1.1
前月比(%)	△0.1	△0.4	0.0	0.0	△1.6	1.5	0.2	0.2	0.2	△0.5	0.2
寄与度(前年同月比)	/	△0.34	0.12	0.34	0.04	0.11	0.07	△0.04	0.02	0.01	0.08
寄与度(前月比)	/	△0.10	△0.01	0.00	△0.06	0.06	0.01	0.03	0.00	△0.05	0.01

高知市消費者物価指数

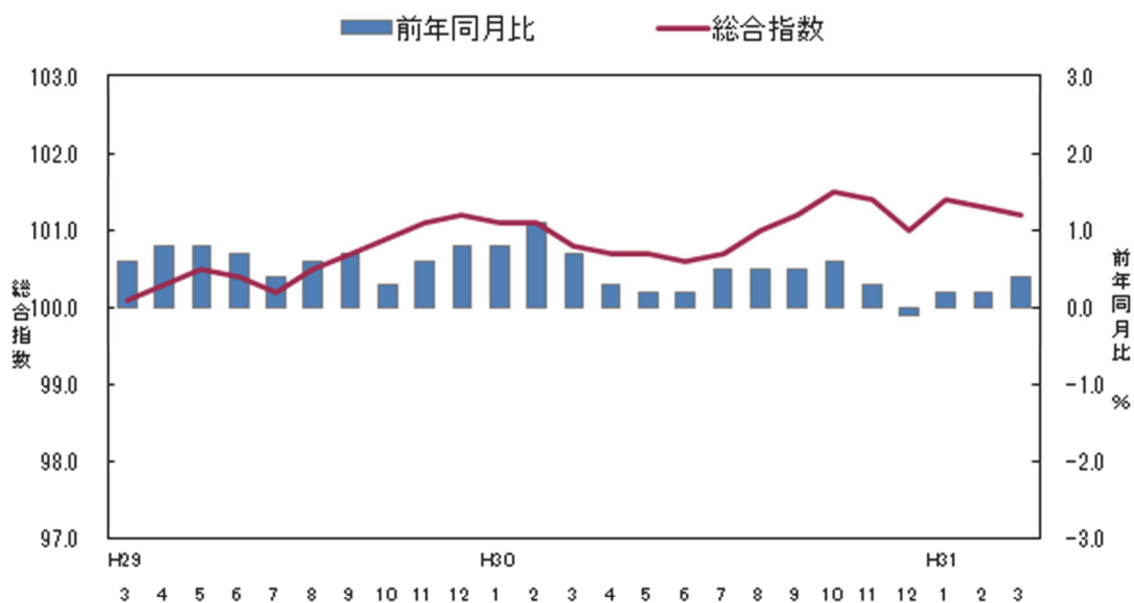

<参考> 全国消費者物価指数の動向

(平成31年3月分)

総合指数は平成27年を100として101.5となりました。
前月比は同水準となり、前年同月比は0.5%の上昇となりました。

(全国)

	総合	食料	住居	光熱・水道	家具・家事用品	被服及び履物	保健医療	交通・通信	教育	教養娯楽	諸雑費
ウェイト	10000	2623	2087	745	348	412	430	1476	316	989	574
平成30年3月	101.0	103.8	99.6	97.3	97.5	101.4	102.5	99.5	102.3	101.5	101.2
平成31年2月	101.5	103.8	99.6	102.1	99.3	99.7	103.7	98.8	102.8	102.9	102.0
平成31年3月	101.5	103.5	99.6	102.3	99.0	101.5	103.8	99.2	102.8	102.4	102.2
前月比 (%)	0.0	△ 0.3	0.0	0.2	△ 0.3	1.8	0.1	0.4	0.1	△ 0.4	0.1
前年同月比 (%)	0.5	△ 0.3	0.0	5.1	1.5	0.1	1.3	△ 0.3	0.5	0.9	1.0
寄与度(前月比)		△ 0.08	0.00	0.02	△ 0.01	0.07	0.00	0.06	0.00	△ 0.04	0.01
寄与度(前年同月比)		△ 0.09	0.00	0.37	0.05	0.00	0.06	△ 0.04	0.02	0.09	0.06

(1) 食 料 指 数 102.3

前 月 比 (△) 0.4 %
前 年 同 月 比 (△) 1.3 %

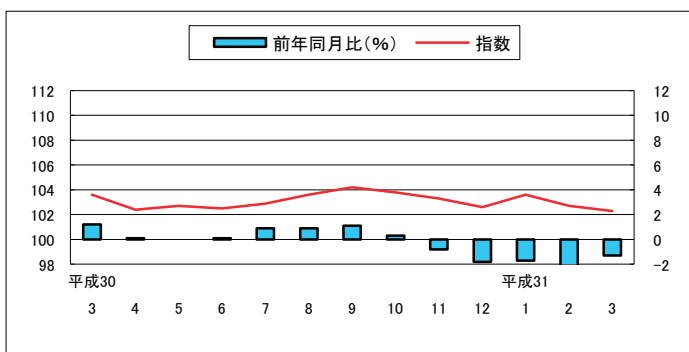

(2) 住 居 指 数 99.2

前 月 比 0.0 %
前 年 同 月 比 (+) 0.6 %

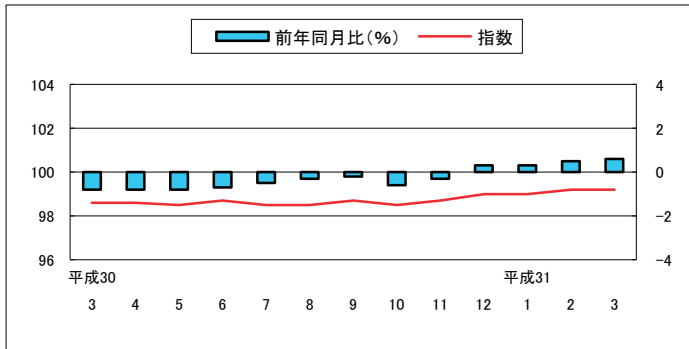

(3) 光 熱 ・ 水 道 指 数 106.1

前 月 比 0.0 %
前 年 同 月 比 (+) 4.9 %

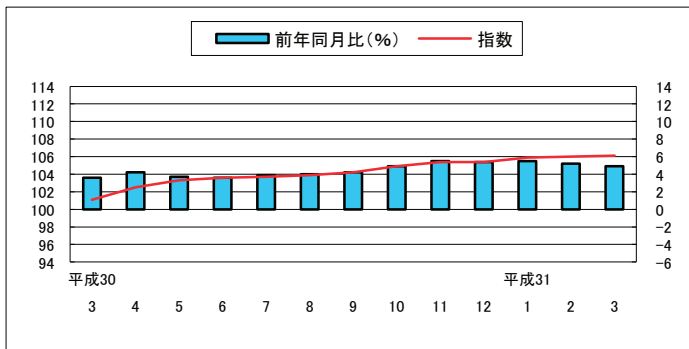

(4) 家 具 ・ 家 事 用 品 指 数 99.2

前 月 比 (△) 1.6 %
前 年 同 月 比 (+) 1.1 %

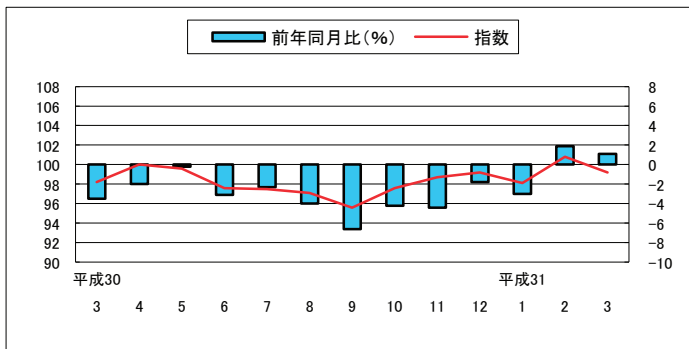

(5) 被 服 及 び 履 物 指 数 101.8

前 月 比 (+) 1.5 %
前 年 同 月 比 (+) 2.9 %

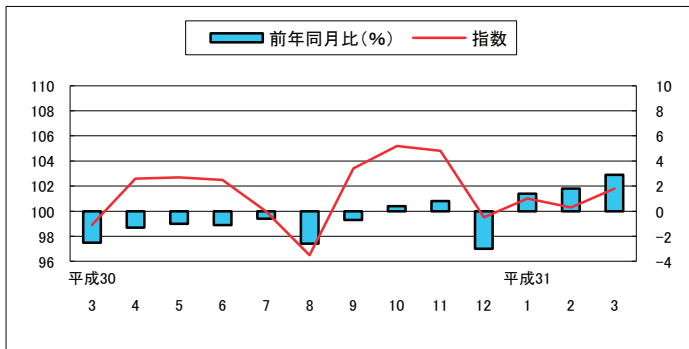

(6) 保健医療指数 103.9

前月比(+)
0.2%
前年同月比(+)
1.6%

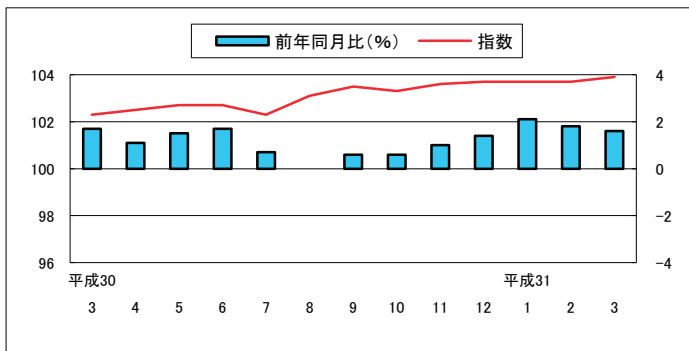

(7) 交通・通信指数 98.6

前月比(+)
0.2%
前年同月比(Δ)
0.3%

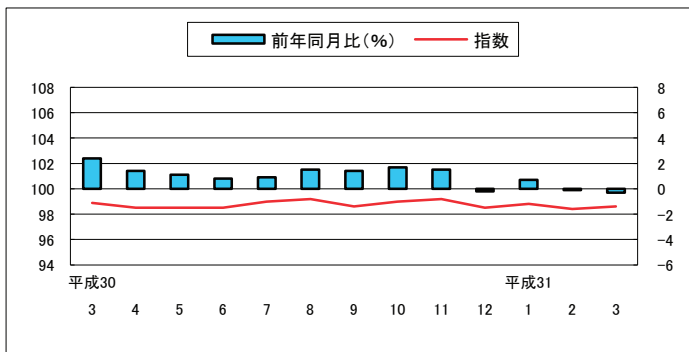

(8) 教育指数 100.3

前月比(+)
0.2%
前年同月比(+)
0.8%

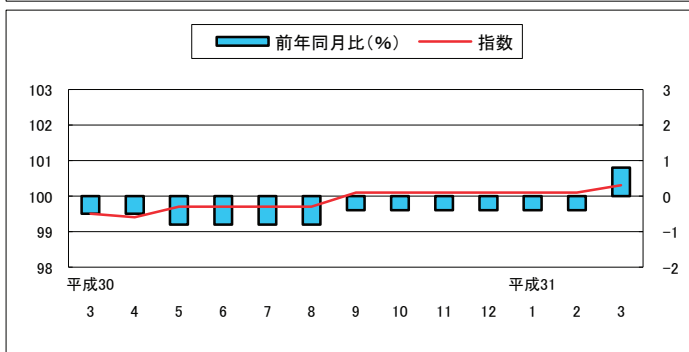

(9) 教養娯楽指数 102.0

前月比(Δ)
0.5%
前年同月比(+)
0.1%

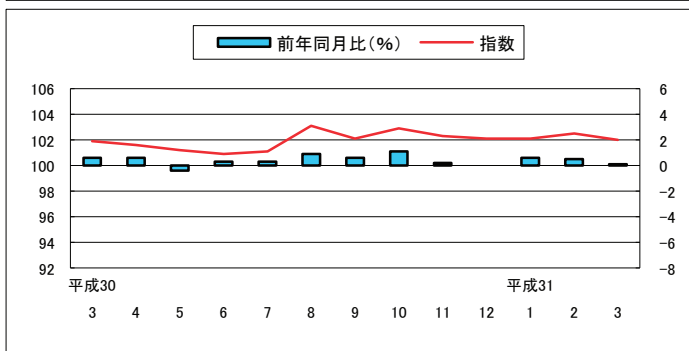

(10) 諸雑費指数 101.6

前月比(+)
0.2%
前年同月比(+)
1.1%

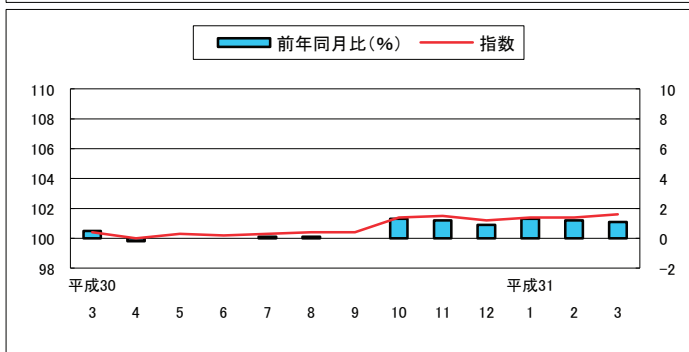

高知市中分類指数

(平成27年=100)

中 分 類	ウエイト	平成 30年 平均	平成 30年 3月	平成 31年 2月	平成 31年 3月	前月比 (%)	前年 同月比 (%)
総 合	10000	101.0	100.8	101.3	101.2	△0.1	0.4
食料	2577	103.5	103.6	102.7	102.3	△0.4	△1.3
穀類	196	106.8	108.6	106.1	106.0	△0.2	△2.4
魚介類	205	112.8	114.8	112.3	110.6	△1.5	△3.6
肉類	202	100.2	101.8	98.1	97.9	△0.2	△3.8
乳卵類	104	100.4	99.2	100.0	100.0	0.0	0.7
野菜・海藻	240	102.8	98.5	95.2	91.4	△4.0	△7.3
果物	92	105.5	114.4	107.4	100.2	△6.7	△12.4
油脂・調味料	106	96.7	97.8	96.1	95.6	△0.4	△2.2
菓子類	212	103.5	103.0	103.8	103.8	0.0	0.8
調理食品	358	105.2	104.6	105.1	107.3	2.0	2.6
飲料	150	98.5	99.1	97.4	97.5	0.2	△1.6
酒類	143	100.1	100.8	98.7	99.5	0.8	△1.2
外食	569	103.1	102.2	104.1	104.3	0.2	2.0
住居	2094	98.7	98.6	99.2	99.2	0.0	0.6
家賃	1702	98.1	98.2	98.0	98.0	0.0	△0.2
設備修繕・維持	393	100.9	100.4	104.3	104.1	△0.2	3.7
光熱・水道	694	103.2	101.1	106.0	106.1	0.0	4.9
電気代	347	105.3	103.6	109.0	108.9	△0.1	5.1
ガス代	178	97.5	96.6	99.4	99.8	0.4	3.3
他の光熱	18	110.7	105.1	117.2	116.0	△1.0	10.4
上下水道料	151	104.3	100.0	105.8	105.8	0.0	5.8
家具・家事用品	370	98.4	98.2	100.8	99.2	△1.6	1.1
家庭用耐久財	109	102.2	98.9	113.6	108.2	△4.7	9.4
室内装備品	30	79.5	83.0	84.1	84.4	0.4	1.7
寝具類	37	92.2	92.1	88.7	88.1	△0.7	△4.4
家事雑貨	71	107.2	108.2	105.0	105.4	0.4	△2.5
家事用消耗品	86	95.3	96.3	92.7	92.6	△0.1	△3.9
家事サービス	36	99.6	99.7	99.7	99.7	0.0	0.0
被服及び履物	375	101.2	98.9	100.3	101.8	1.5	2.9
衣料	143	101.1	101.3	96.1	101.6	5.7	0.3
和服	1	101.0	100.0	104.2	104.2	0.0	4.2
洋服	142	101.1	101.4	96.1	101.6	5.8	0.3
シャツ・セーター・下着類	125	99.0	92.2	100.6	100.4	△0.2	8.9
シャツ・セーター類	90	98.2	89.0	99.6	99.3	△0.3	11.6
下着類	35	101.2	100.3	103.2	103.2	0.0	2.9
履物類	56	105.0	104.3	107.0	100.3	△6.3	△3.9
他の被服	31	102.8	103.3	102.2	108.3	5.9	4.8
被服関連サービス	19	101.8	101.9	105.9	105.9	0.0	3.9

高知市中分類指数（続き）

（平成27年＝100）

中 分 類	ウエイト	平成 30年 平均	平成 30年 3月	平成 31年 2月	平成 31年 3月	前月比 (%)	前年 同月比 (%)
保健医療	416	102.8	102.3	103.7	103.9	0.2	1.6
医薬品・健康保持用摂取品	133	100.7	100.4	101.4	102.0	0.5	1.6
保健医療用品・器具	76	95.9	96.9	97.1	97.5	0.4	0.6
保健医療サービス	206	106.6	105.6	107.6	107.6	0.0	1.9
交通・通信	1512	98.7	98.9	98.4	98.6	0.2	△0.3
交通	170	98.8	99.4	97.7	99.6	1.9	0.2
自動車等関係費	842	102.1	101.3	102.6	102.6	0.0	1.2
通信	499	93.0	94.6	91.7	91.6	△0.1	△3.2
教育	203	99.9	99.5	100.1	100.3	0.2	0.8
授業料等	153	101.0	100.8	101.1	101.1	0.0	0.2
教科書・学習参考教材	9	101.1	101.1	101.1	101.1	0.0	0.0
補習教育	40	95.6	94.1	96.0	97.3	1.3	3.4
教養娯楽	1047	101.9	101.9	102.5	102.0	△0.5	0.1
教養娯楽用耐久財	89	95.9	95.2	97.3	96.3	△1.0	1.1
教養娯楽用品	221	99.2	101.7	98.5	99.5	1.1	△2.1
書籍・他の印刷物	141	101.4	101.3	101.9	101.9	0.0	0.6
教養娯楽サービス	596	103.9	103.2	105.0	103.9	△1.0	0.7
諸雑費	713	100.5	100.4	101.4	101.6	0.2	1.1
理美容サービス	127	100.2	100.1	100.7	100.7	0.0	0.6
理美容用品	166	100.1	100.8	99.7	100.5	0.8	△0.3
身の回り用品	53	92.0	93.1	91.8	91.8	0.0	△1.3
たばこ	75	105.4	102.8	111.6	111.6	0.0	8.6
他の諸雑費	292	101.3	101.1	101.8	101.8	0.0	0.7
生鮮食品	368	106.5	107.6	101.3	96.0	△5.2	△10.8
生鮮魚介	116	114.8	119.3	112.3	109.5	△2.5	△8.2
生鮮野菜	166	100.9	95.3	89.9	84.2	△6.4	△11.6
生鮮果物	86	106.2	115.6	108.2	100.5	△7.1	△13.1
生鮮食品を除く総合	9632	100.8	100.5	101.3	101.3	0.1	0.9
生鮮食品を除く食料	2209	103.0	102.9	102.9	103.3	0.4	0.4
持家の帰属家賃を除く総合	8738	101.4	101.1	101.8	101.6	△0.1	0.5
持家の帰属家賃を除く住居	832	99.7	99.5	101.3	101.2	△0.1	1.7
持家の帰属家賃を除く家賃	440	98.6	98.6	98.6	98.6	0.0	0.0
持家の帰属家賃及び生鮮食品を除く総合	8370	101.2	100.9	101.8	101.9	0.1	1.0
エネルギー	773	103.7	101.7	105.6	105.1	△0.4	3.4
食料(酒類を除く)及びエネルギーを除く総合	6793	99.7	99.6	100.2	100.2	0.1	0.7
教育関係費	261	101.4	101.1	101.8	102.0	0.2	0.8
教養娯楽関係費	1073	101.4	101.5	101.8	101.7	△0.2	0.2
情報通信関係費	553	94.9	95.9	93.9	93.9	0.1	△2.1
生鮮食品及びエネルギーを除く総合	8858	100.5	100.4	100.9	101.0	0.1	0.6

高知市消費者物価指数

(平成27年=100)

		総合	食料	住居	光熱・水道	家具・家事用品	被服及び履物	保健医療	交通・通信	教育	教養娯楽	諸雑費	生鮮食品を除く総合	生鮮食品及びエネルギーを除く総合	食料(酒類を除く)及びエネルギーを除く総合		
指	平成22年平均	96.4	92.3	101.2	89.3	99.7	96.0	100.2	96.0	99.8	103.0	91.9	97.0	-	99.1		
	23	96.1	92.3	100.6	91.1	94.5	96.4	100.2	97.1	97.6	98.1	95.2	96.6	-	98.0		
	24	96.0	92.8	100.0	92.9	95.2	95.9	99.2	97.3	97.8	97.0	94.6	96.5	-	97.5		
	25	96.2	92.6	99.5	95.3	93.9	94.6	98.5	98.9	97.9	95.9	96.0	96.7	-	97.2		
	26	98.9	96.4	100.2	101.2	98.5	96.4	99.2	101.2	99.2	98.7	99.5	99.2	-	99.1		
	27	100.0	100.0	100.0	100.0	100.0	100.0	100.0	100.0	100.0	100.0	100.0	100.0	100.0	100.0		
	28	99.9	101.8	99.7	96.3	99.0	102.1	100.6	97.0	100.1	100.9	100.1	99.7	100.4	100.1		
	29	100.5	102.9	99.2	99.0	101.6	102.3	101.7	97.5	100.3	101.3	100.2	100.4	100.6	100.0		
	30	101.0	103.5	98.7	103.2	98.4	101.2	102.8	98.7	99.9	101.9	100.5	100.8	100.5	99.7		
	数	平成30.	3	100.8	103.6	98.6	101.1	98.2	98.9	102.3	98.9	99.5	101.9	100.4	100.5	100.4	99.6
		4	100.7	102.4	98.6	102.5	100.0	102.6	102.5	98.5	99.4	101.6	100.0	100.8	100.7	99.8	
		5	100.7	102.7	98.5	103.3	99.6	102.7	102.7	98.5	99.7	101.2	100.3	100.8	100.6	99.7	
		6	100.6	102.5	98.7	103.6	97.6	102.5	102.7	98.5	99.7	100.9	100.2	100.7	100.4	99.5	
		7	100.7	102.9	98.5	103.7	97.5	100.0	102.3	99.0	99.7	101.1	100.3	100.6	100.3	99.4	
		8	101.0	103.6	98.5	103.9	97.1	96.5	103.1	99.2	99.7	103.1	100.4	100.7	100.4	99.6	
		9	101.2	104.2	98.7	104.2	95.6	103.4	103.5	98.6	100.1	102.1	100.4	100.9	100.6	99.7	
		10	101.5	103.8	98.5	104.9	97.6	105.2	103.3	99.0	100.1	102.9	101.4	101.1	100.6	100.1	
		11	101.4	103.3	98.7	105.4	98.7	104.8	103.6	99.2	100.1	102.3	101.5	101.3	100.8	100.1	
		12	101.0	102.6	99.0	105.4	99.2	99.5	103.7	98.5	100.1	102.1	101.2	101.0	100.6	99.8	
		平成31.	1	101.4	103.6	99.0	105.9	98.1	101.0	103.7	98.8	100.1	102.1	101.4	101.1	100.6	99.9
			2	101.3	102.7	99.2	106.0	100.8	100.3	103.7	98.4	100.1	102.5	101.4	101.3	100.9	100.2
			3	101.2	102.3	99.2	106.1	99.2	101.8	103.9	98.6	100.3	102.0	101.6	101.3	101.0	100.2
前 月 比 (%)	平成30.	3	△0.3	△1.5	△0.1	0.3	△0.7	0.4	0.4	0.3	△1.0	△0.1	0.2	0.0	0.0	0.0	
		4	△0.1	△1.1	0.0	1.4	1.9	3.7	0.2	△0.4	△0.1	△0.3	△0.4	0.3	0.3	0.3	
		5	0.1	0.2	△0.1	0.8	△0.4	0.0	0.2	△0.1	0.3	△0.4	0.3	△0.1	△0.1	△0.1	
		6	△0.1	△0.2	0.2	0.3	△2.1	△0.2	0.0	0.1	0.0	△0.3	△0.1	0.0	△0.2	△0.2	
		7	0.0	0.3	△0.2	0.1	△0.1	△2.4	△0.5	0.5	0.0	0.2	0.0	△0.1	△0.1	△0.1	
		8	0.3	0.7	0.0	0.2	△0.5	△3.5	0.8	0.3	0.0	2.0	0.1	0.1	0.1	0.2	
		9	0.2	0.5	0.2	0.3	△1.5	7.2	0.5	△0.7	0.4	△1.0	△0.1	0.2	0.1	0.1	
		10	0.3	△0.4	△0.1	0.6	2.0	1.8	△0.3	0.5	0.0	0.8	1.1	0.2	0.1	0.4	
		11	△0.1	△0.5	0.2	0.5	1.1	△0.4	0.3	0.1	0.0	△0.6	0.1	0.2	0.1	0.0	
		12	△0.4	△0.6	0.3	0.1	0.6	△5.1	0.1	△0.7	0.0	△0.1	△0.3	△0.3	△0.2	△0.2	
		平成31.	1	0.3	1.0	0.0	△1.1	1.5	0.0	0.3	0.0	0.0	0.1	0.1	0.0	0.1	
			2	△0.1	△0.9	0.2	2.7	△0.7	0.0	△0.3	0.0	0.4	0.0	0.2	0.3	0.2	
			3	△0.1	△0.4	0.0	△1.6	1.5	0.2	0.2	0.2	△0.5	0.2	0.1	0.1	0.1	
前 年 同 月 比 (%)	平成30.	3	0.7	1.2	△0.8	3.6	△3.5	△2.5	1.7	2.4	△0.5	0.6	0.5	0.1	△0.1		
		4	0.3	0.1	△0.8	4.2	△2.0	△1.3	1.1	1.4	△0.5	0.6	△0.2	0.5	0.2	△0.2	
		5	0.2	0.0	△0.8	3.7	△0.2	△1.0	1.5	1.1	△0.8	△0.4	0.0	0.3	0.0	△0.2	
		6	0.2	0.1	△0.7	3.6	△3.1	△1.1	1.7	0.8	△0.8	0.3	0.0	0.3	△0.2	△0.5	
		7	0.5	0.9	△0.5	3.9	△2.3	△0.6	0.7	0.9	△0.8	0.3	0.1	0.3	△0.2	△0.4	
		8	0.5	0.9	△0.3	4.0	△4.0	△2.6	0.0	1.5	△0.8	0.9	0.1	0.2	△0.3	△0.3	
		9	0.5	1.1	△0.2	4.2	△6.6	△0.7	0.6	1.4	△0.4	0.6	0.0	0.4	△0.2	△0.4	
		10	0.6	0.3	△0.6	4.9	△4.2	0.4	0.6	1.7	△0.4	1.1	1.3	0.3	△0.3	△0.2	
		11	0.3	△0.8	△0.3	5.5	△4.4	0.8	1.0	1.5	△0.4	0.2	1.2	0.4	△0.3	△0.3	
		12	△0.1	△1.8	0.3	5.4	△1.8	△3.0	1.4	△0.2	△0.4	0.0	0.9	0.3	△0.2	△0.3	
		平成31.	1	0.2	△1.7	0.3	5.5	△3.0	1.4	2.1	0.7	△0.4	0.6	1.3	0.7	0.2	0.3
			2	0.2	△2.4	0.5	5.2	1.9	1.8	1.8	△0.1	△0.4	0.5	1.2	0.8	0.5	0.7
			3	0.4	△1.3	0.6	4.9	1.1	2.9	1.6	△0.3	0.8	0.1	1.1	0.9	0.6	0.7

高知市消費者物価指数年平均

(平成27年=100)

年	総合	前年比 (%)	食料	住居	光熱 水道	家具 家事用品	被服及び 履物	保健医療	交通 通信	教育	教養娯楽	諸雑費	生鮮食品	生鮮食品及び	食料(酒類を
													を除く 総合	エネルギー を除く総合	除く及びエネルギー を除く総合
昭和 45	32.2	-	28.7	33.3	30.4	79.8	29.1	40.2	38.5	15.9	41.6	30.0	32.5	-	-
46	34.5	7.2	30.8	34.3	31.8	84.1	32.2	41.0	40.9	17.5	45.8	31.7	34.9	-	-
47	36.5	5.5	32.3	38.3	32.0	86.1	34.1	44.6	43.4	18.7	47.8	33.9	36.9	-	-
48	40.9	12.3	36.7	41.9	32.9	97.8	42.1	44.0	46.9	20.5	53.2	35.8	41.4	-	-
49	49.8	21.8	45.8	47.4	42.0	126.7	50.9	47.6	56.3	24.3	65.2	41.0	50.5	-	-
50	55.6	11.7	52.0	50.4	46.7	132.7	54.0	54.7	62.9	31.1	74.9	46.1	56.3	-	-
51	60.9	9.4	56.7	56.1	51.4	135.2	60.3	58.4	69.0	35.5	79.3	54.0	61.4	-	-
52	66.4	9.0	60.6	63.3	55.9	142.2	66.6	61.6	79.6	40.9	84.2	57.8	67.1	-	-
53	69.3	4.4	62.2	70.6	55.4	143.9	70.8	67.2	80.3	45.6	87.3	59.2	70.6	-	-
54	71.6	3.3	63.5	72.5	56.9	147.8	75.2	68.1	85.8	48.1	88.8	60.7	73.0	-	-
55	77.3	7.8	68.5	76.0	76.7	161.4	78.5	69.0	91.7	50.7	95.3	66.7	78.2	-	-
56	80.2	3.9	71.0	78.7	80.7	171.8	82.1	71.4	94.1	53.2	99.7	69.2	81.4	-	-
57	82.6	2.9	71.9	80.6	84.5	169.5	87.3	73.7	99.2	57.1	101.8	70.9	84.0	-	-
58	83.4	0.9	73.4	81.8	84.2	171.8	83.2	74.4	98.7	59.9	104.4	73.5	84.8	-	-
59	85.2	2.2	75.3	83.3	83.6	179.4	84.8	76.7	99.5	61.8	106.4	75.4	86.6	-	-
60	87.2	2.4	77.3	85.2	84.1	180.5	88.2	81.4	100.7	63.7	108.6	76.4	88.4	-	-
61	87.6	0.4	77.5	86.1	81.6	179.8	88.8	82.9	100.4	65.2	110.1	77.5	88.9	-	-
62	87.4	-0.2	77.0	88.0	77.3	177.1	88.1	84.5	100.4	65.7	110.6	78.1	88.9	-	-
63	88.1	0.8	78.4	89.1	75.9	176.5	89.2	84.4	100.2	66.8	110.9	78.2	89.2	-	-
平成 元	89.9	2.1	80.1	90.4	75.6	178.1	94.9	85.6	101.6	68.8	112.4	78.2	91.2	-	-
2	92.9	3.3	84.9	92.6	75.9	176.9	98.6	85.9	102.2	71.1	115.9	79.6	93.0	-	-
3	95.4	2.7	88.6	93.3	77.2	174.9	103.9	85.6	103.1	74.5	119.1	81.1	95.3	-	-
4	95.8	0.4	88.3	93.2	77.0	175.3	105.0	87.7	101.4	78.1	122.8	82.4	96.2	-	-
5	96.3	0.6	89.1	93.6	77.2	167.9	104.4	88.8	102.1	81.3	124.6	83.7	96.7	-	-
6	97.0	0.7	89.8	95.1	77.2	162.7	106.2	88.0	101.9	83.6	124.2	85.7	97.5	-	-
7	97.1	0.1	89.4	96.3	79.0	158.3	106.2	87.5	102.1	86.5	123.2	86.0	97.5	-	-
8	97.4	0.3	89.0	97.4	78.5	158.5	108.8	88.9	101.8	88.9	121.8	86.8	97.8	-	-
9	98.9	1.6	90.7	98.2	82.5	156.7	110.5	93.2	102.2	91.3	123.6	87.4	99.3	-	-
10	100.1	1.2	92.8	99.6	81.0	152.8	114.4	100.0	99.4	93.3	123.6	87.9	99.9	-	-
11	100.3	0.2	92.9	100.9	80.1	148.5	115.3	99.5	98.5	95.4	123.3	88.6	100.4	-	-
12	99.4	-0.9	90.7	101.1	81.4	145.0	111.8	98.3	99.1	97.4	123.1	88.3	100.2	-	-
13	98.6	-0.8	90.4	100.8	82.2	140.5	106.6	100.0	99.1	99.2	118.0	88.5	99.3	-	-
14	97.6	-1.0	90.3	100.2	83.0	130.5	103.8	98.7	97.6	100.6	114.3	89.4	98.4	-	-
15	97.2	-0.4	90.1	100.2	82.7	124.9	99.9	102.2	97.5	102.2	111.9	89.3	97.9	-	-
16	97.3	0.1	91.1	100.7	82.8	118.0	100.0	102.5	97.6	103.4	109.5	89.9	97.6	-	-
17	96.9	-0.4	90.0	101.3	83.8	113.5	98.4	102.2	98.1	105.0	109.0	89.1	97.4	-	101.6
18	96.6	-0.3	89.4	100.3	87.1	113.4	95.5	102.2	97.8	107.1	107.6	89.5	97.2	-	100.7
19	96.6	0.0	88.6	101.2	88.2	111.3	97.2	101.8	97.8	108.4	106.4	90.4	97.3	-	100.7
20	98.0	1.4	91.5	100.7	91.8	110.8	97.4	101.0	100.1	109.1	107.0	90.8	98.8	-	100.7
21	97.0	-1.0	93.6	100.1	89.7	107.4	97.0	100.1	94.8	109.6	103.9	90.3	97.6	-	99.8
22	96.4	-0.6	92.3	101.2	89.3	99.7	96.0	100.2	96.0	99.8	103.0	91.9	97.0	-	99.1
23	96.1	-0.4	92.3	100.6	91.1	94.5	96.4	100.2	97.1	97.6	98.1	95.2	96.6	-	98.0
24	96.0	0.0	92.8	100.0	92.9	95.2	95.9	99.2	97.3	97.8	97.0	94.6	96.5	-	97.5
25	96.2	0.1	92.6	99.5	95.3	93.9	94.6	98.5	98.9	97.9	95.9	96.0	96.7	-	97.2
26	98.9	2.9	96.4	100.2	101.2	98.5	96.4	99.2	101.2	99.2	98.7	99.5	99.2	-	99.1
27	100.0	1.1	100.0	100.0	100.0	100.0	100.0	100.0	100.0	100.0	100.0	100.0	100.0	100.0	100.0
28	99.9	-0.1	101.8	99.7	96.3	99.0	102.1	100.6	97.0	100.1	100.9	100.1	99.7	100.4	100.1
29	100.5	0.6	102.9	99.2	99.0	101.6	102.3	101.7	97.5	100.3	101.3	100.2	100.4	100.6	100.0
30	101.0	0.5	103.5	98.7	103.2	98.4	101.2	102.8	98.7	99.9	101.9	100.5	100.8	100.5	99.7

※「統計高知 No625 2019.4」に誤りがありましたので訂正して再掲載します。

鋳工業生産指数の動向 <平成31年1月>

高知県統計分析課
088-823-9783(直通)

<概況>

－ 生産 対前月比 6.6% 減 －

平成31年1月の高知県鋳工業生産指数(季節調整済指数)は、鋳工業総合で101.5と前月に比べ 6.6% 減となりました。

(平成27年=100)

業種	季節調整済指数		原指数	
	指数	対前月比(%)	指数	対前年同月比(%)
鋳工業総合	101.5	△ 6.6	93.8	1.2
製造工業総合	101.8	△ 6.6	93.9	1.4
鉄鋼業	114.2	△ 9.3	110.5	△ 3.8
金属製品工業	97.3	△ 8.6	96.8	△ 1.1
機械工業	114.4	△ 22.6	113.8	8.8
電気機械工業	88.2	△ 9.4	76.9	△ 20.3
窯業・土石製品工業	92.5	3.8	80.5	△ 6.4
化学工業	116.2	6.5	128.1	35.6
パルプ・紙・紙加工品工業	102.2	0.9	96.6	△ 0.2
繊維工業	112.2	7.7	106.5	16.6
木材・木製品工業	96.2	△ 5.4	95.0	0.0
食料品工業	97.7	0.7	83.8	0.5
その他の工業	80.2	△ 29.3	71.2	6.7
鋳業	88.5	△ 11.9	89.3	△ 7.7

高知県の鋳工業生産指数

		鋳工業総合					
		製造工業総合					
			鉄鋼業	金属製品工業	機械工業	電気機械工業	
ウエイト		10000.0	9783.0	399.4	480.6	2144.6	839.8
年平均	平成 25 年	97.0	96.9	105.2	113.4	84.2	97.8
	26	99.2	99.1	110.4	101.7	89.9	97.1
	27	100.0	100.0	100.0	100.0	100.0	100.0
	28	100.9	101.1	97.7	95.0	106.2	104.7
	29	104.2	104.4	108.0	97.1	111.7	110.4
	30	103.1	103.3	121.2	106.5	108.9	108.5
原指数	平成30年 1 月	92.7	92.6	114.9	97.9	104.6	96.5
	2	103.6	103.9	121.3	107.9	133.4	104.7
	3	109.2	109.4	130.7	103.1	111.7	116.9
	4	97.8	98.0	125.6	95.2	78.1	117.2
	5	103.6	103.7	113.4	96.6	114.3	101.2
	6	103.3	103.3	120.3	109.0	97.1	116.5
	7	102.7	103.1	120.2	101.3	109.2	121.0
	8	109.0	109.5	111.3	134.6	135.5	114.3
	9	100.0	100.0	120.0	105.7	101.2	117.3
	10	102.1	102.1	128.9	117.8	94.1	103.2
	11	109.2	109.2	124.1	107.0	127.1	101.7
	12	104.5	104.5	124.1	102.3	100.8	91.5
	平成31年 1	93.8	93.9	110.5	96.8	113.8	76.9
対前年同月比		1.2	1.4	△ 3.8	△ 1.1	8.8	△ 20.3
季節調整済指数	平成30年 1 月	100.3	100.4	118.7	98.4	105.1	110.7
	2	102.8	103.1	121.4	101.4	115.0	105.0
	3	100.7	100.9	121.2	98.5	97.0	111.2
	4	102.7	102.8	119.8	98.3	104.6	113.6
	5	102.9	103.1	118.6	107.3	107.5	110.6
	6	103.7	103.8	120.2	107.7	105.1	109.4
	7	100.8	101.2	121.5	103.9	98.7	113.3
	8	108.7	109.1	118.7	118.1	137.3	113.4
	9	100.9	101.0	120.0	115.1	95.9	110.3
	10	102.9	102.6	124.2	115.7	99.9	102.6
	11	103.9	104.0	126.9	106.8	110.7	102.9
	12	108.7	109.0	125.9	106.5	147.8	97.3
	平成31年 1	101.5	101.8	114.2	97.3	114.4	88.2
対前月比		△ 6.6	△ 6.6	△ 9.3	△ 8.6	△ 22.6	△ 9.4

鉱工業生産指数の推移（季節調整済）
（平成27年=100）

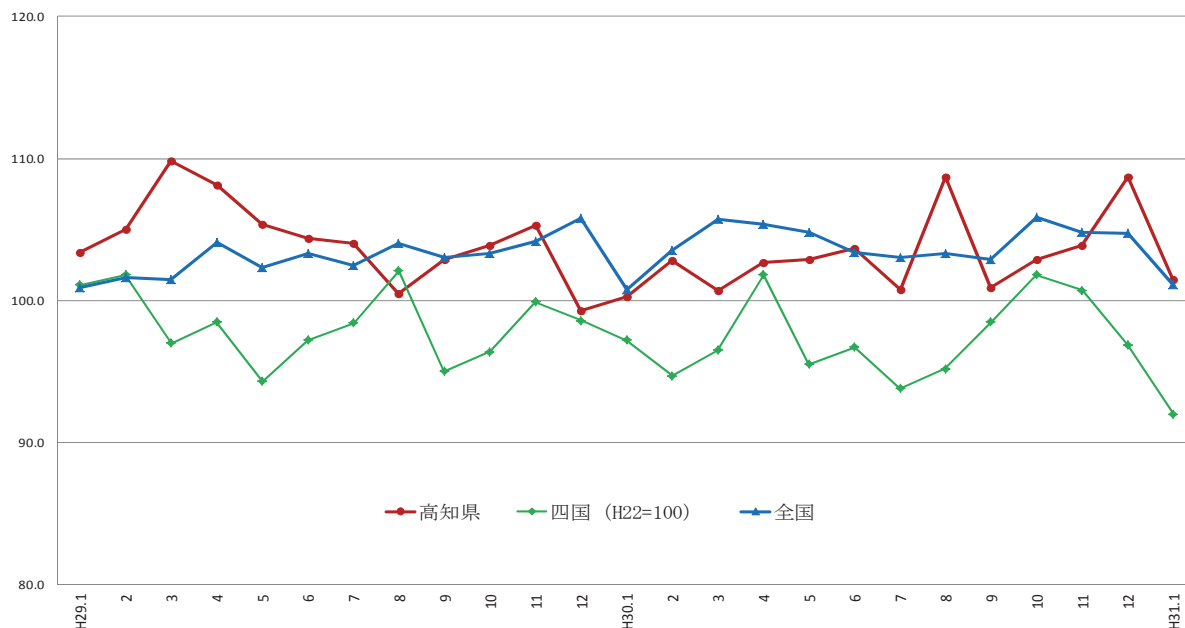

	H29.1	2	3	4	5	6	7	8	9	10	11	12	H30.1	2	3	4	5	6	7	8	9	10	11	12	H31.1
高知県	103.4	105.0	109.8	108.1	105.4	104.4	104.0	100.5	102.9	103.9	105.3	99.3	100.3	102.8	100.7	102.7	102.9	103.7	100.8	108.7	100.9	102.9	103.9	108.7	101.5
四国(H22=100)	101.1	101.8	97.0	98.5	94.3	97.2	98.4	102.1	95.0	96.4	99.9	98.6	97.2	94.7	96.5	101.8	95.5	96.7	93.8	95.2	98.5	101.8	100.7	96.9	92.0
全国	100.9	101.6	101.5	104.1	102.3	103.3	102.5	104.0	103.0	103.3	104.2	105.8	100.8	103.5	105.7	105.4	104.8	103.4	103.0	103.3	102.9	105.9	104.8	104.7	101.1

出典：四国経済産業局（四国）、経済産業省（全国）

（平成27年=100）

							鉱業
窯業・土石製品工業	化学工業	パルプ・紙・紙加工品工業	繊維工業	木材・木製品工業	食料品工業	その他の工業	
1093.1	248.2	996.2	304.2	569.7	1885.2	822.0	217.0
101.8	122.5	102.3	101.9	89.6	97.5	96.7	101.3
102.2	120.2	99.2	100.0	99.6	97.9	109.4	102.0
100.0	100.0	100.0	100.0	100.0	100.0	100.0	100.0
96.8	95.5	102.3	101.2	92.5	103.4	95.3	94.5
96.6	91.7	105.3	100.7	100.4	104.7	98.1	95.7
90.9	102.0	103.7	108.2	100.8	99.7	97.0	97.2
86.0	94.5	96.8	91.3	95.0	83.4	66.7	96.8
93.5	89.1	104.2	101.5	95.0	87.0	79.1	90.8
100.8	112.2	115.8	112.4	105.0	96.1	124.6	99.7
74.8	120.0	110.0	106.5	105.0	106.0	101.5	91.9
89.8	95.1	105.6	105.6	105.0	104.8	92.4	101.1
99.7	91.1	106.9	118.5	105.0	102.9	92.7	101.3
69.6	78.7	105.9	123.3	100.0	106.4	96.7	87.8
89.7	82.0	93.4	114.2	95.0	106.6	90.6	85.0
95.9	95.3	91.7	106.3	90.0	96.1	97.2	100.0
89.1	118.5	112.2	112.7	105.0	99.9	99.1	101.7
100.0	113.2	102.2	107.8	110.0	98.8	107.8	106.7
101.8	134.3	100.1	97.7	100.0	108.5	116.1	103.8
80.5	128.1	96.6	106.5	95.0	83.8	71.2	89.3
△ 6.4	35.6	△ 0.2	16.6	0.0	0.5	6.7	△ 7.7
98.9	85.8	102.4	96.2	96.2	97.2	75.1	95.9
95.2	81.3	102.9	107.4	96.9	99.7	72.2	94.5
94.3	96.6	110.4	113.2	102.7	99.7	94.2	96.7
96.9	129.2	102.3	108.3	102.7	101.9	95.0	99.7
91.7	98.9	103.7	107.5	104.9	101.4	93.5	97.4
92.2	105.0	104.4	111.8	103.1	101.3	94.7	99.0
79.5	104.0	102.5	111.6	98.3	102.3	94.4	89.6
88.1	111.6	101.6	109.2	100.3	98.3	101.2	89.3
85.8	111.9	101.0	110.0	96.3	98.8	125.3	101.5
90.9	105.1	110.3	110.8	101.1	100.0	102.7	102.1
89.1	97.9	101.2	107.2	105.4	100.2	112.6	99.1
89.1	109.1	101.3	104.2	101.7	97.0	113.4	100.4
92.5	116.2	102.2	112.2	96.2	97.7	80.2	88.5
3.8	6.5	0.9	7.7	△ 5.4	0.7	△ 29.3	△ 11.9

製造鉱工業総合及び3分類平均の推移(季節調整済)

(平成27年=100)

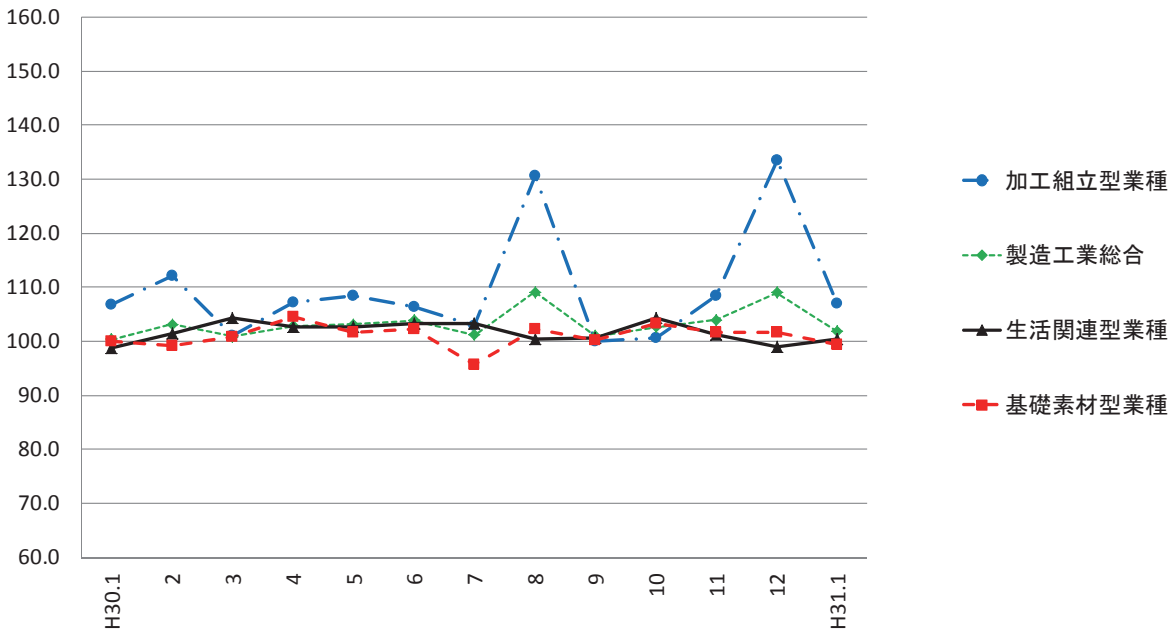

加工組立型業種の推移(季節調整済)

(平成27年=100)

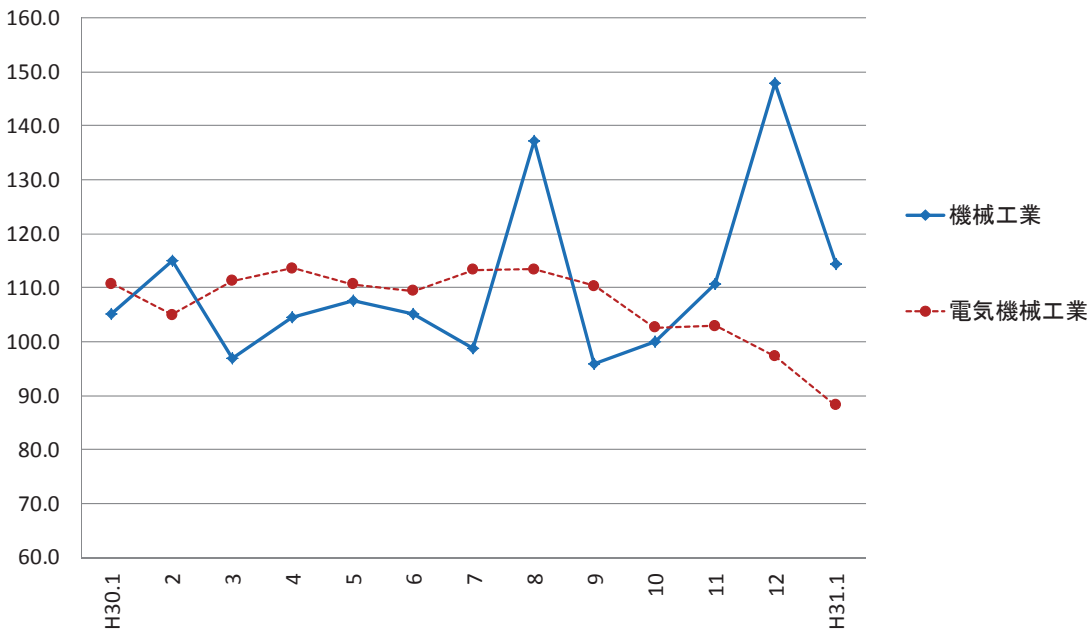

基礎素材型業種の推移(季節調整済)

(平成27年=100)

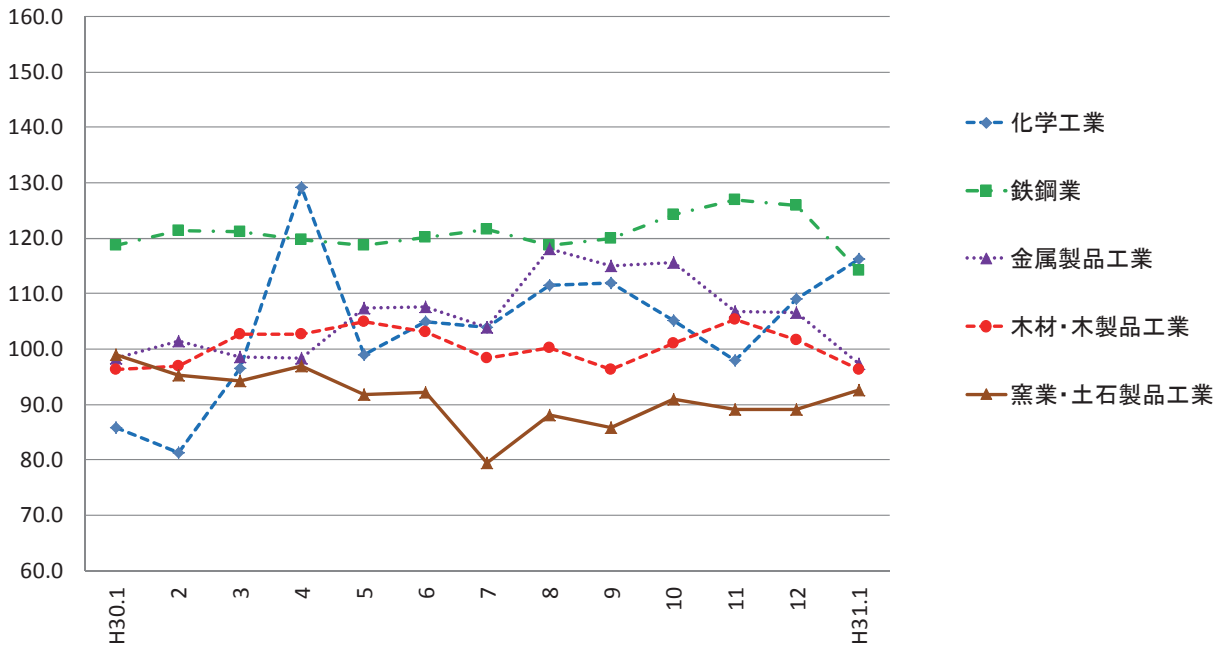

生活関連型業種の推移(季節調整済)

(平成27年=100)

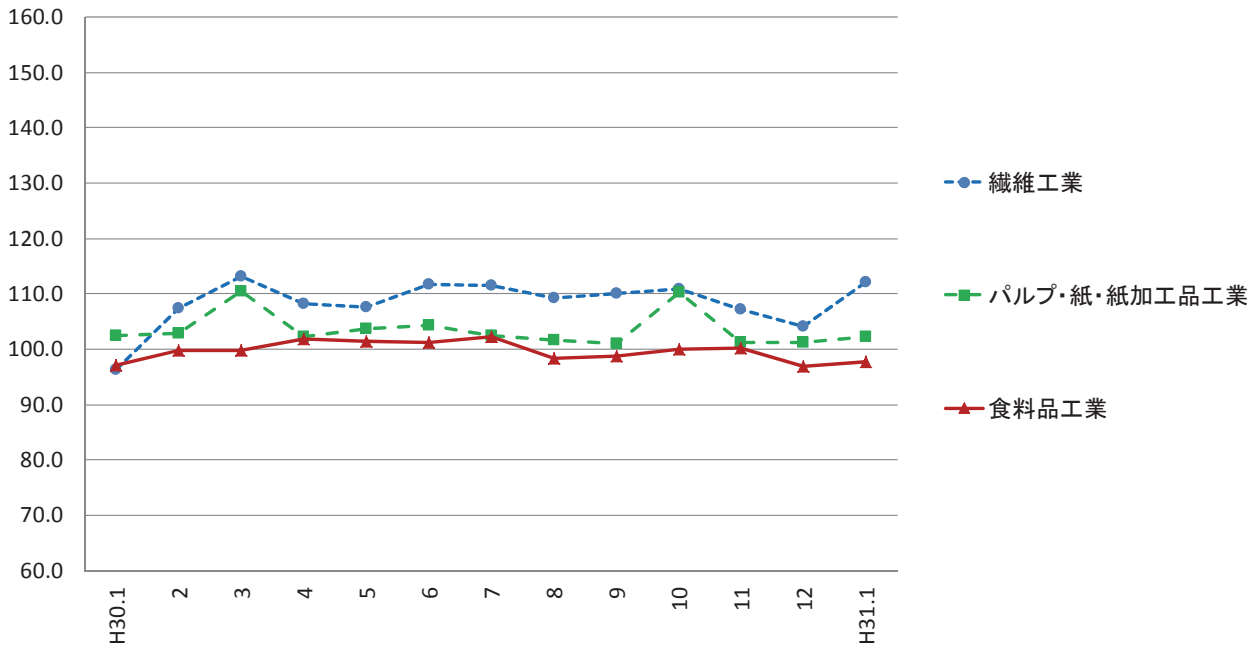

〈概況〉 新旧対照表

(平成27年=100)

業種	新				旧				差(新-旧)			
	季節調整済指数		原指数		季節調整済指数		原指数		季節調整済指数		原指数	
	指数	対前月比(%)	指数	対前年同月比(%)	指数	対前月比(%)	指数	対前年同月比(%)	指数	対前月比(%)	指数	対前年同月比(%)
鉱工業総合	101.5	△ 6.6	93.8	1.2	101.5	△ 6.8	93.8	1.2	0.0	0.2	0.0	0.0
製造工業総合	101.8	△ 6.6	93.9	1.4	101.8	△ 6.7	93.9	1.4	0.0	0.1	0.0	0.0
鉄鋼業	114.2	△ 9.3	110.5	△ 3.8	114.2	△ 9.3	110.5	△ 3.8	0.0	0.0	0.0	0.0
金属製品工業	97.3	△ 8.6	96.8	△ 1.1	97.2	△ 10.2	96.8	△ 2.4	0.1	1.6	0.0	1.3
機械工業	114.4	△ 22.6	113.8	8.8	114.4	△ 22.6	113.8	8.8	0.0	0.0	0.0	0.0
電気機械工業	88.2	△ 9.4	76.9	△ 20.3	88.1	△ 8.0	76.9	△ 19.5	0.1	△ 1.4	0.0	△ 0.8
窯業・土石製品工業	92.5	3.8	80.5	△ 6.4	92.5	3.8	80.5	△ 6.4	0.0	0.0	0.0	0.0
化学工業	116.2	6.5	128.1	35.6	116.2	6.5	128.1	35.6	0.0	0.0	0.0	0.0
パルプ・紙・紙加工品工業	102.2	0.9	96.6	△ 0.2	102.2	0.9	96.6	△ 0.2	0.0	0.0	0.0	0.0
繊維工業	112.2	7.7	106.5	16.6	112.2	7.7	106.5	16.6	0.0	0.0	0.0	0.0
木材・木製品工業	96.2	△ 5.4	95.0	0.0	96.2	△ 5.4	95.0	0.0	0.0	0.0	0.0	0.0
食料品工業	97.7	0.7	83.8	0.5	97.4	0.4	83.8	0.5	0.3	0.3	0.0	0.0
その他の工業	80.2	△ 29.3	71.2	6.7	80.2	△ 29.4	71.2	6.6	0.0	0.1	0.0	0.1
鉱業	88.5	△ 11.9	89.3	△ 7.7	88.5	△ 11.9	89.3	△ 7.7	0.0	0.0	0.0	0.0

高知県の鉱工業生産指数（新旧対照表）

（平成27年=100）

	新							旧					差（新-旧）						
	鉱工業総合							鉱工業総合					鉱工業総合						
	製造工業総合							製造工業総合					製造工業総合						
	金属製品 工業	電気機械 工業	食料品工 業	その他の 工業				金属製品 工業	電気機械 工業	食料品工 業	その他の 工業		金属製品 工業	電気機械 工業	食料品工 業	その他の 工業			
ウエイト	10000.0	9783.0	480.6	839.8	1885.2	822.0	10000.0	9783.0	480.6	839.8	1885.2	822.0	0.0	0.0	0.0	0.0	0.0		
年平均	平成 25 年	97.0	96.9	113.4	97.8	97.5	96.7	96.8	96.7	111.2	96.4	97.5	96.5	0.2	0.2	2.2	1.4	0.0	0.2
	26	99.2	99.1	101.7	97.1	97.9	109.4	99.1	99.1	101.2	97.0	97.9	109.4	0.1	0.0	0.5	0.1	0.0	0.0
	27	100.0	100.0	100.0	100.0	100.0	100.0	100.0	100.0	100.0	100.0	100.0	100.0	0.0	0.0	0.0	0.0	0.0	0.0
	28	100.9	101.1	95.0	104.7	103.4	95.3	100.9	101.0	94.9	104.1	103.4	95.3	0.0	0.1	0.1	0.6	0.0	0.0
	29	104.2	104.4	97.1	110.4	104.7	98.1	104.1	104.3	97.6	109.1	104.7	98.2	0.1	0.1	△ 0.5	1.3	0.0	△ 0.1
	30	103.1	103.3	106.5	108.5	99.7	97.0	103.1	103.3	108.1	107.3	99.7	97.2	0.0	0.0	△ 1.6	1.2	0.0	△ 0.2
原指数	平成30年 1月	92.7	92.6	97.9	96.5	83.4	66.7	92.7	92.6	99.2	95.5	83.4	66.8	0.0	0.0	△ 1.3	1.0	0.0	△ 0.1
	2	103.6	103.9	107.9	104.7	87.0	79.1	103.6	103.9	109.2	103.3	87.0	79.2	0.0	0.0	△ 1.3	1.4	0.0	△ 0.1
	3	109.2	109.4	103.1	116.9	96.1	124.6	109.2	109.4	104.3	115.6	96.1	124.7	0.0	0.0	△ 1.2	1.3	0.0	△ 0.1
	4	97.8	98.0	95.2	117.2	106.0	101.5	97.8	98.0	96.6	116.1	106.0	101.5	0.0	0.0	△ 1.4	1.1	0.0	0.0
	5	103.6	103.7	96.6	101.2	104.8	92.4	103.6	103.7	98.0	100.6	104.8	92.5	0.0	0.0	△ 1.4	0.6	0.0	△ 0.1
	6	103.3	103.3	109.0	116.5	102.9	92.7	103.2	103.3	110.6	115.3	102.9	92.8	0.1	0.0	△ 1.6	1.2	0.0	△ 0.1
	7	102.7	103.1	101.3	121.0	106.4	96.7	102.7	103.0	102.6	119.8	106.4	96.8	0.0	0.1	△ 1.3	1.2	0.0	△ 0.1
	8	109.0	109.5	134.6	114.3	106.6	90.6	109.0	109.5	136.2	113.5	106.6	90.7	0.0	0.0	△ 1.6	0.8	0.0	△ 0.1
	9	100.0	100.0	105.7	117.3	96.1	97.2	100.0	100.0	107.2	115.8	96.0	97.3	0.0	0.0	△ 1.5	1.5	0.1	△ 0.1
	10	102.1	102.1	117.8	103.2	99.9	99.1	102.1	102.1	120.0	101.9	99.9	99.3	0.0	0.0	△ 2.2	1.3	0.0	△ 0.2
	11	109.2	109.2	107.0	101.7	98.8	107.8	109.2	109.2	109.1	100.3	98.8	108.0	0.0	0.0	△ 2.1	1.4	0.0	△ 0.2
	12	104.5	104.5	102.3	91.5	108.5	116.1	104.5	104.5	104.0	89.9	108.5	116.3	0.0	0.0	△ 1.7	1.6	0.0	△ 0.2
	平成31年 1	93.8	93.9	96.8	76.9	83.8	71.2	93.8	93.9	96.8	76.9	83.8	71.2	0.0	0.0	0.0	0.0	0.0	0.0
対前年同月比	1.2	1.4	△ 1.1	△ 20.3	0.5	6.7	1.2	1.4	△ 2.4	△ 19.5	0.5	6.6	0.0	0.0	1.3	△ 0.8	0.0	0.1	
季節調整指数	平成30年 1月	100.3	100.4	98.4	110.7	97.2	75.1	100.3	100.4	99.6	109.4	97.2	75.2	0.0	0.0	△ 1.2	1.3	0.0	△ 0.1
	2	102.8	103.1	101.4	105.0	99.7	72.2	102.9	103.1	102.7	103.9	99.8	72.3	△ 0.1	0.0	△ 1.3	1.1	△ 0.1	△ 0.1
	3	100.7	100.9	98.5	111.2	99.7	94.2	100.7	100.9	99.9	110.1	99.7	94.3	0.0	0.0	△ 1.4	1.1	0.0	△ 0.1
	4	102.7	102.8	98.3	113.6	101.9	95.0	102.7	102.8	99.8	112.6	101.9	95.0	0.0	0.0	△ 1.5	1.0	0.0	0.0
	5	102.9	103.1	107.3	110.6	101.4	93.5	102.9	103.1	108.8	109.7	101.4	93.5	0.0	0.0	△ 1.5	0.9	0.0	0.0
	6	103.7	103.8	107.7	109.4	101.3	94.7	103.6	103.7	109.3	108.3	101.3	94.8	0.1	0.1	△ 1.6	1.1	0.0	△ 0.1
	7	100.8	101.2	103.9	113.3	102.3	94.4	100.8	101.0	105.2	112.0	102.3	94.6	0.0	0.2	△ 1.3	1.3	0.0	△ 0.2
	8	108.7	109.1	118.1	113.4	98.3	101.2	108.5	109.2	119.6	112.3	98.3	101.3	0.2	△ 0.1	△ 1.5	1.1	0.0	△ 0.1
	9	100.9	101.0	115.1	110.3	98.8	125.3	100.9	100.9	116.8	109.0	98.8	125.5	0.0	0.1	△ 1.7	1.3	0.0	△ 0.2
	10	102.9	102.6	115.7	102.6	100.0	102.7	102.9	102.6	117.8	101.3	100.0	102.9	0.0	0.0	△ 2.1	1.3	0.0	△ 0.2
	11	103.9	104.0	106.8	102.9	100.2	112.6	104.0	104.0	108.8	101.6	100.1	112.9	△ 0.1	0.0	△ 2.0	1.3	0.1	△ 0.3
	12	108.7	109.0	106.5	97.3	97.0	113.4	108.9	109.1	108.3	95.8	97.0	113.6	△ 0.2	△ 0.1	△ 1.8	1.5	0.0	△ 0.2
	平成31年 1	101.5	101.8	97.3	88.2	97.7	80.2	101.5	101.8	97.2	88.1	97.4	80.2	0.0	0.0	0.1	0.1	0.3	0.0
対前月比	△ 6.6	△ 6.6	△ 8.6	△ 9.4	0.7	△ 29.3	△ 6.8	△ 6.7	△ 10.2	△ 8.0	0.4	△ 29.4	0.2	0.1	1.6	△ 1.4	0.3	0.1	

※全業種のうち、訂正を行った業種のみ掲載。

鉱工業生産指数の推移（季節調整済：鉱工業総合） 新旧対照表

（平成27年=100）

	H29.1	2	3	4	5	6	7	8	9	10	11	12	H30.1	2	3	4	5	6	7	8	9	10	11	12	H31.1
高知県(新)	103.4	105.0	109.8	108.1	105.4	104.4	104.0	100.5	102.9	103.9	105.3	99.3	100.3	102.8	100.7	102.7	102.9	103.7	100.8	108.7	100.9	102.9	103.9	108.7	101.5
高知県(旧)	103.4	105.0	109.7	108.2	105.3	104.4	104.0	100.2	102.9	103.9	105.2	99.3	100.3	102.9	100.7	102.7	102.9	103.6	100.8	108.5	100.9	102.9	104.0	108.9	101.5
高知県【差(新-旧)】	0.0	0.0	0.1	△ 0.1	0.1	0.0	0.0	0.3	0.0	0.0	0.1	0.0	0.0	△ 0.1	0.0	0.0	0.0	0.1	0.0	0.2	0.0	0.0	△ 0.1	△ 0.2	0.0

鋳工業生産指数の動向〈平成31年2月〉

高知県統計分析課
088-823-9783(直通)

〈概況〉

－ 生産 対前月比 0.9% 増 －

平成31年2月の高知県鋳工業生産指数(季節調整済指数)は、鋳工業総合で102.4と前月に比べ 0.9% 増となりました。

(平成27年=100)

業種	季節調整済指数		原指数	
	指数	対前月比(%)	指数	対前年同月比(%)
鋳工業総合	102.4	0.9	103.2	△ 0.4
製造工業総合	102.8	1.0	103.6	△ 0.3
鉄鋼業	115.0	0.7	114.9	△ 5.3
金属製品工業	114.1	17.3	121.4	12.5
機械工業	108.4	△ 5.2	125.7	△ 5.8
電気機械工業	95.8	8.6	95.5	△ 8.8
窯業・土石製品工業	96.8	4.6	95.1	1.7
化学工業	104.8	△ 9.8	114.9	29.0
パルプ・紙・紙加工品工業	103.2	1.0	104.5	0.3
繊維工業	106.3	△ 5.3	100.5	△ 1.0
木材・木製品工業	86.7	△ 9.9	85.0	△ 10.5
食料品工業	102.4	4.8	89.4	2.8
その他の工業	83.8	4.5	91.8	16.1
鋳業	88.9	0.5	85.4	△ 5.9

高知県の鋳工業生産指数

		鋳工業総合					
		製造工業総合				電気機械工業	
		鉄鋼業	金属製品工業	機械工業			
ウエイト		10000.0	9783.0	399.4	480.6	2144.6	839.8
年平均	平成 25 年	97.0	96.9	105.2	113.4	84.2	97.8
	26	99.2	99.1	110.4	101.7	89.9	97.1
	27	100.0	100.0	100.0	100.0	100.0	100.0
	28	100.9	101.1	97.7	95.0	106.2	104.7
	29	104.2	104.4	108.0	97.1	111.7	110.4
	30	103.1	103.3	121.2	106.5	108.9	108.5
原指数	平成30年 2 月	103.6	103.9	121.3	107.9	133.4	104.7
	3	109.2	109.4	130.7	103.1	111.7	116.9
	4	97.8	98.0	125.6	95.2	78.1	117.2
	5	103.6	103.7	113.4	96.6	114.3	101.2
	6	103.3	103.3	120.3	109.0	97.1	116.5
	7	102.7	103.1	120.2	101.3	109.2	121.0
	8	109.0	109.5	111.3	134.6	135.5	114.3
	9	100.0	100.0	120.0	105.7	101.2	117.3
	10	102.1	102.1	128.9	117.8	94.1	103.2
	11	109.2	109.2	124.1	107.0	127.1	101.7
	12	104.5	104.5	124.1	102.3	100.8	91.5
	平成31年 1	93.8	93.9	110.5	96.8	113.8	76.9
	2	103.2	103.6	114.9	121.4	125.7	95.5
対前年同月比		△ 0.4	△ 0.3	△ 5.3	12.5	△ 5.8	△ 8.8
季節調整済指数	平成30年 2 月	102.8	103.1	121.4	101.4	115.0	105.0
	3	100.7	100.9	121.2	98.5	97.0	111.2
	4	102.7	102.8	119.8	98.3	104.6	113.6
	5	102.9	103.1	118.6	107.3	107.5	110.6
	6	103.7	103.8	120.2	107.7	105.1	109.4
	7	100.8	101.2	121.5	103.9	98.7	113.3
	8	108.7	109.1	118.7	118.1	137.3	113.4
	9	100.9	101.0	120.0	115.1	95.9	110.3
	10	102.9	102.6	124.2	115.7	99.9	102.6
	11	103.9	104.0	126.9	106.8	110.7	102.9
	12	108.7	109.0	125.9	106.5	147.8	97.3
	平成31年 1	101.5	101.8	114.2	97.3	114.4	88.2
	2	102.4	102.8	115.0	114.1	108.4	95.8
対前月比		0.9	1.0	0.7	17.3	△ 5.2	8.6

鉱工業生産指数の推移（季節調整済）
（平成27年=100）

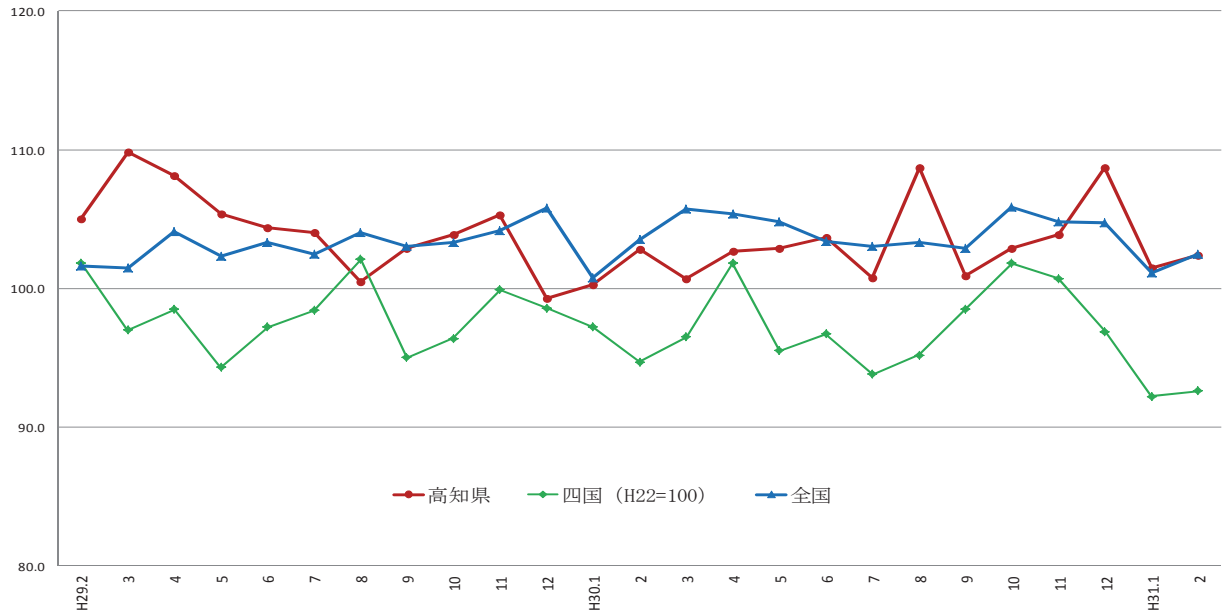

	H29.2	3	4	5	6	7	8	9	10	11	12	H30.1	2	3	4	5	6	7	8	9	10	11	12	H31.1	2
高知県	105.0	109.8	108.1	105.4	104.4	104.0	100.5	102.9	103.9	105.3	99.3	100.3	102.8	100.7	102.7	102.9	103.7	100.8	108.7	100.9	102.9	103.9	108.7	101.5	102.4
四国(H22=100)	101.8	97.0	98.5	94.3	97.2	98.4	102.1	95.0	96.4	99.9	98.6	97.2	94.7	96.5	101.8	95.5	96.7	93.8	95.2	98.5	101.8	100.7	96.9	92.2	92.6
全国	101.6	101.5	104.1	102.3	103.3	102.5	104.0	103.0	103.3	104.2	105.8	100.8	103.5	105.7	105.4	104.8	103.4	103.0	103.3	102.9	105.9	104.8	104.7	101.1	102.5

出典：四国経済産業局(四国)、経済産業省(全国)

(平成27年=100)

							鉱業
窯業・土石製品工業	化学工業	パルプ・紙・紙加工工業	繊維工業	木材・木製品工業	食料品工業	その他の工業	
1093.1	248.2	996.2	304.2	569.7	1885.2	822.0	217.0
101.8	122.5	102.3	101.9	89.6	97.5	96.7	101.3
102.2	120.2	99.2	100.0	99.6	97.9	109.4	102.0
100.0	100.0	100.0	100.0	100.0	100.0	100.0	100.0
96.8	95.5	102.3	101.2	92.5	103.4	95.3	94.5
96.6	91.7	105.3	100.7	100.4	104.7	98.1	95.7
90.9	102.0	103.7	108.2	100.8	99.7	97.0	97.2
93.5	89.1	104.2	101.5	95.0	87.0	79.1	90.8
100.8	112.2	115.8	112.4	105.0	96.1	124.6	99.7
74.8	120.0	110.0	106.5	105.0	106.0	101.5	91.9
89.8	95.1	105.6	105.6	105.0	104.8	92.4	101.1
99.7	91.1	106.9	118.5	105.0	102.9	92.7	101.3
69.6	78.7	105.9	123.3	100.0	106.4	96.7	87.8
89.7	82.0	93.4	114.2	95.0	106.6	90.6	85.0
95.9	95.3	91.7	106.3	90.0	96.1	97.2	100.0
89.1	118.5	112.2	112.7	105.0	99.9	99.1	101.7
100.0	113.2	102.2	107.8	110.0	98.8	107.8	106.7
101.8	134.3	100.1	97.7	100.0	108.5	116.1	103.8
80.5	128.1	96.6	106.5	95.0	83.8	71.2	89.3
95.1	114.9	104.5	100.5	85.0	89.4	91.8	85.4
1.7	29.0	0.3	△ 1.0	△ 10.5	2.8	16.1	△ 5.9
95.2	81.3	102.9	107.4	96.9	99.7	72.2	94.5
94.3	96.6	110.4	113.2	102.7	99.7	94.2	96.7
96.9	129.2	102.3	108.3	102.7	101.9	95.0	99.7
91.7	98.9	103.7	107.5	104.9	101.4	93.5	97.4
92.2	105.0	104.4	111.8	103.1	101.3	94.7	99.0
79.5	104.0	102.5	111.6	98.3	102.3	94.4	89.6
88.1	111.6	101.6	109.2	100.3	98.3	101.2	89.3
85.8	111.9	101.0	110.0	96.3	98.8	125.3	101.5
90.9	105.1	110.3	110.8	101.1	100.0	102.7	102.1
89.1	97.9	101.2	107.2	105.4	100.2	112.6	99.1
89.1	109.1	101.3	104.2	101.7	97.0	113.4	100.4
92.5	116.2	102.2	112.2	96.2	97.7	80.2	88.5
96.8	104.8	103.2	106.3	86.7	102.4	83.8	88.9
4.6	△ 9.8	1.0	△ 5.3	△ 9.9	4.8	4.5	0.5

製造工業総合及び3分類平均の推移（季節調整済）

（平成27年=100）

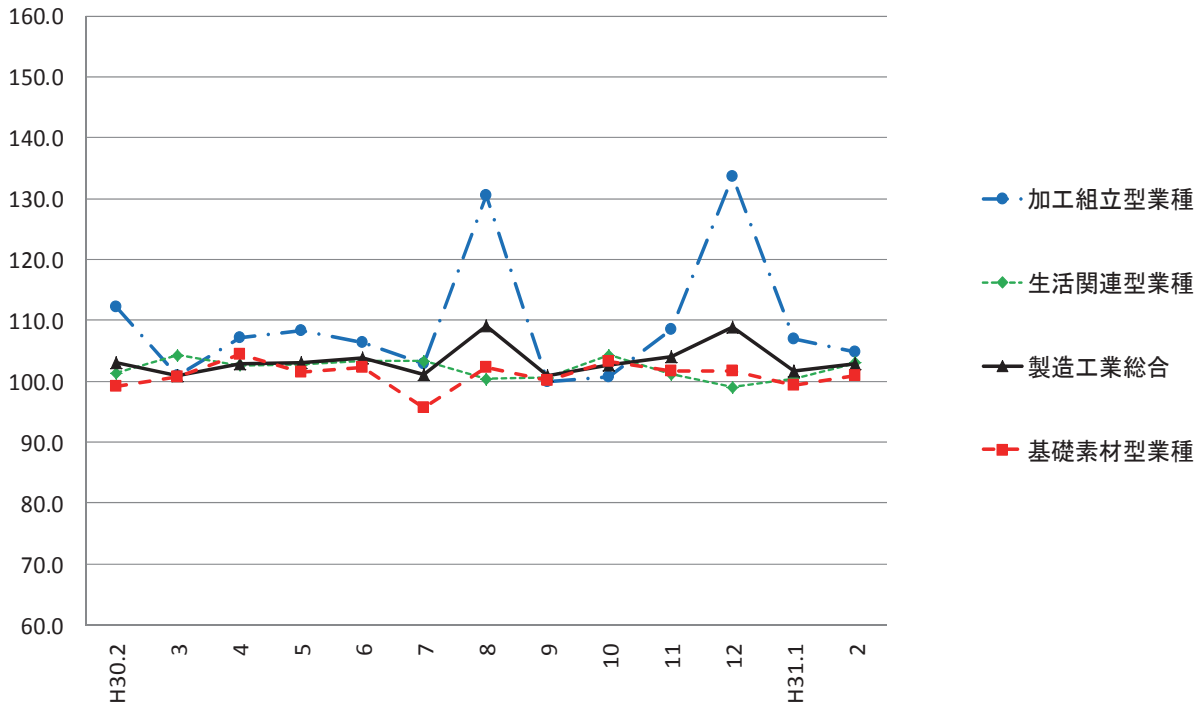

加工組立型業種の推移（季節調整済）

（平成27年=100）

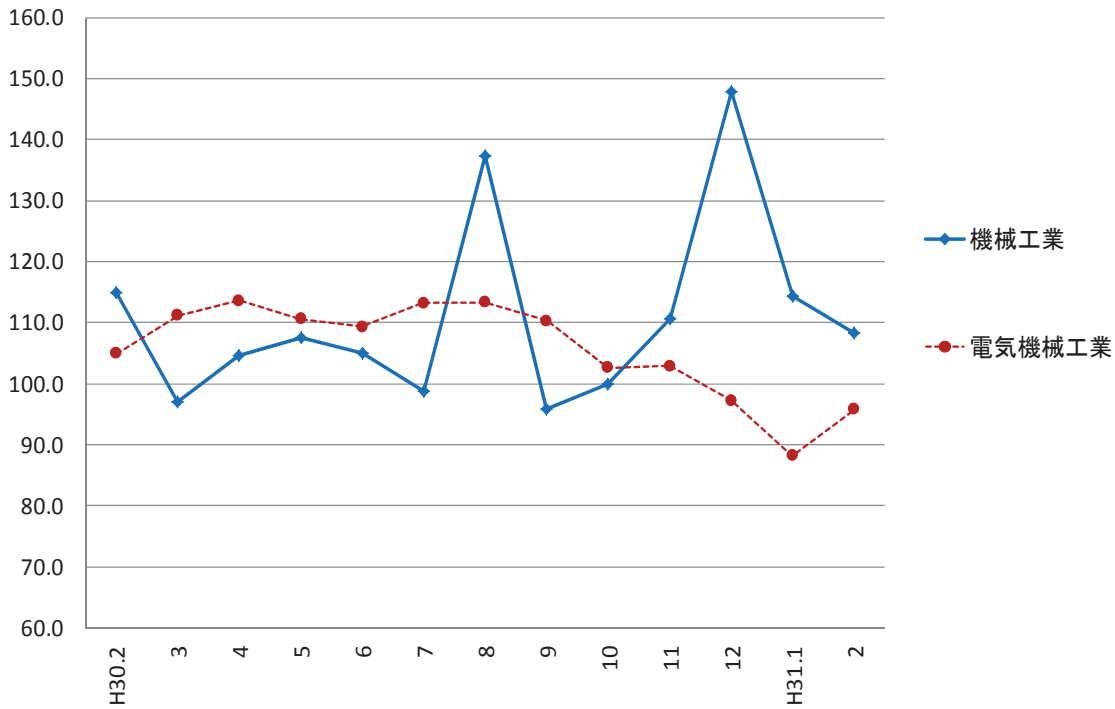

基礎素材型業種の推移（季節調整済）

（平成27年=100）

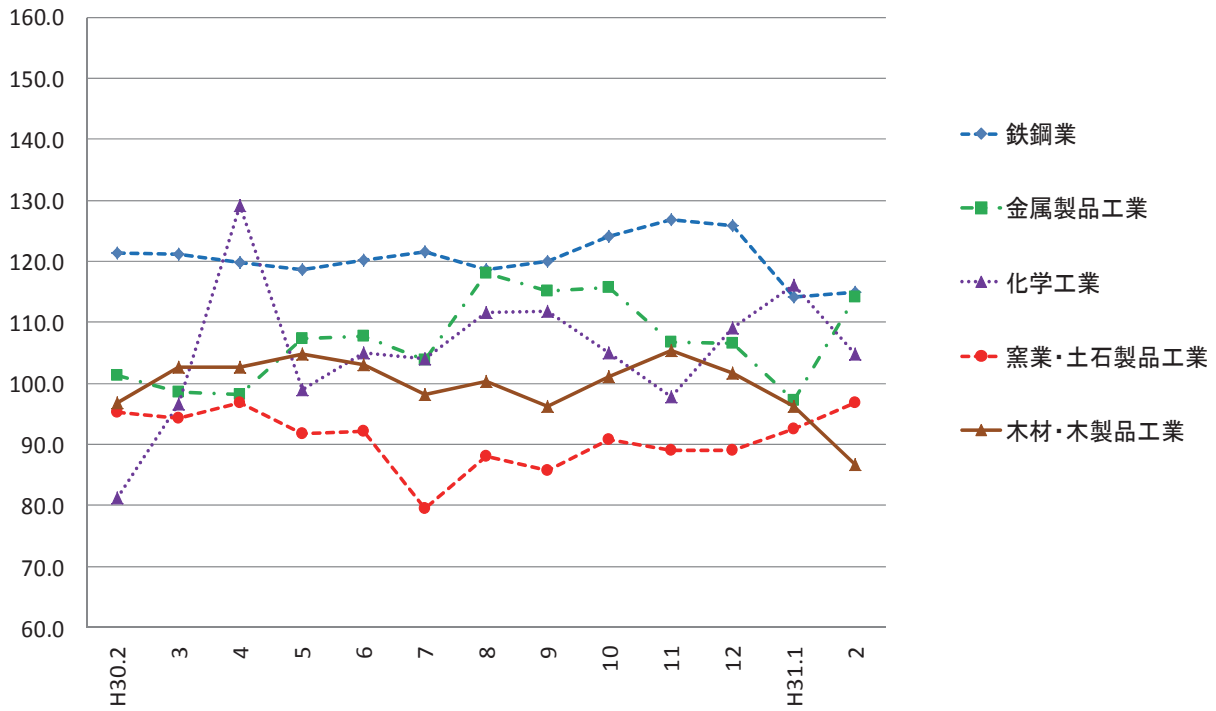

生活関連型業種の推移（季節調整済）

（平成27年=100）

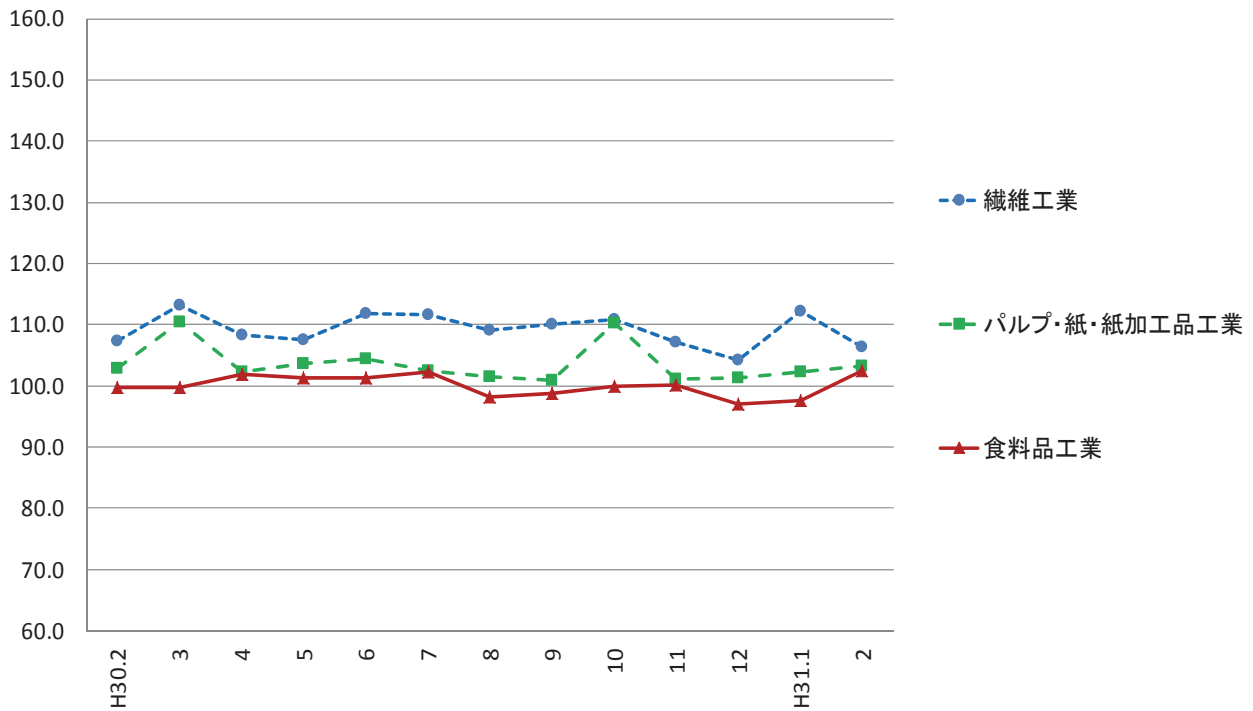

毎月勤労統計調査地方調査 <平成31年1月分(確報)>

高知県統計分析課
823-9783

平成31年1月

《事業所規模 5人以上》

1. 賃金の動き(1表参照)

		対前月比(差)	対前年同月比(差)
現金給与総額	236,562 円	△ 49.0 %	2.9 %
きまって支給する給与	228,447 円	1.7 %	1.8 %
特別に支払われた給与	8,115 円	△ 231,590 円	2,680 円

2. 労働時間の動き(2表参照)

		対前月比(差)	対前年同月比(差)
出勤日数	17.8 日	△ 1.3 日	△ 0.4 日
総実労働時間	133.1 時間	△ 7.8 %	△ 4.6 %
所定外労働時間	8.7 時間	△ 8.4 %	△ 6.5 %

3. 雇用の動き(3表参照)

常用労働者数	228,695 人	△ 0.5 %	1.3 %
パート労働者比率	28.8 %	0.0 pt	3.8 pt
労働異動率			
入職率	1.19 %		△ 0.21 pt
離職率	1.60 %		△ 0.07 pt

利用上の注意

- 平成29年1月分より、指数は、平成27年平均を100とする平成27年基準となりました。これに伴い、平成29年1月分以降と比較できるように、平成28年12月分までの指数を平成27年平均が100となるように改定しました。平成28年12月分までの増減率は、平成22年基準指数で計算したものです。したがって、改定後の指数で計算した場合と必ずしも一致しません。
- 「-」は該当データのないものを示し、「x」は標本数が寡少につき秘匿のため公表できないもの。「0」は集計単位未満のデータ量を示します。
- 「鉱業,採石業,砂利採取業」については、調査事業所数が少ないので公表しませんが、調査産業計には含まれます。
- 対前年同月増減率は指数により作成しています。実数で計算した場合に必ずしも一致しません。
- 平成29年1月分から日本標準産業分類(平成25年10月改定)に基づき表章しています。平成21年以前の結果との接続については、厚生労働省のWebページ(<http://www.mhlw.go.jp/toukei/list/dl/maikin-hyosyo.pdf>)を参照ください。
- 常用労働者とは、
 - ① 期間を定めずに雇われている者
 - ② 1か月以上の期間を定めて雇われている者のいずれかに該当する者をいいます。
- パートタイム労働者とは、常用労働者のうち、
 - ① 1日の所定労働時間が一般の労働者より短い者
 - ② 1日の所定労働時間が一般の労働者と同じで1週の所定労働日数が一般の労働者より短い者のいずれかに該当する労働者のことです。また、一般労働者とは、常用労働者のうち、パートタイム労働者でない労働者です。
- 入職(離職)率とは、前月末労働者数に対する月間の入職(離職)者の割合(%)です。なお、入職(離職)者には、同一企業内での事業所間の異動者を含みます。
- 調査対象事業所のうち第一種事業所(事業所規模30人以上)の抽出方法は、従来の2~3年に一度行う総入れ替え方式から、毎年1月分調査時に行う部分入れ替え方式に平成30年から変更となりました。賃金、労働時間指数とその増減率は、総入れ替え方式のときに行っていた過去に遡った改定は実施しません。

<給与の構成について>

①現金給与総額	②きまって支給する給与		⑤特別に支払われた給与	
	③所定内給与	④超過労働給与		
①=②+⑤	②=③+④	③	④	⑤

*①現金給与総額は、社会保険料や所得税等を控除する前の総支給額です。

*③所定内給与とは、基本給、業績手当、職務手当等のことです。

*④超過労働給与とは、残業手当や深夜勤務手当等のことです。

*⑤特別に支払われた給与とは、賞与(いわゆるボーナス)、ベースアップの差額追給等のことです。

【事業所規模 5人以上】

（1表）月間現金給与額

（単位：円、％）

産 業	現金給与総額		きまって支給する給与			所定内給与		特別に支払われた給与				
	対前月 増減率	対前年同月 増減率	対前月 増減率	対前年同月 増減率	対前月 増減率	対前月 増減率	対前月 増減率	対前月 増減率	対前月 増減差	対前年同月 増 減 差		
全国（調査産業計・確報値）	272,130	△ 51.9	△ 0.6	259,482	△ 2.1	△ 0.6	240,269	△ 1.9	△ 0.6	12,648	△ 287,948	△ 68
高知県（調査産業計）	236,562	△ 49.0	2.9	228,447	1.7	1.8	213,996	2.4	1.7	8,115	△ 231,590	2,680
建 設 業	290,373	△ 42.3	13.4	283,128	8.3	12.0	263,899	17.1	14.8	7,245	△ 234,663	3,878
製 造 業	211,538	△ 53.7	△ 6.0	209,924	△ 9.7	△ 1.5	190,914	△ 8.0	△ 1.9	1,614	△ 222,411	△ 10,403
電気・ガス・熱供給・水道業	399,419	△ 61.8	△ 4.2	397,010	△ 12.7	△ 4.6	369,707	0.5	△ 2.8	2,409	△ 587,229	1,347
情 報 通 信 業	288,054	△ 60.2	△ 21.8	287,299	△ 5.8	△ 20.7	260,445	△ 5.9	△ 20.8	755	△ 417,216	△ 4,824
運 輸 業 ， 郵 便 業	237,235	△ 46.5	2.0	237,235	△ 3.3	2.0	185,756	△ 7.7	△ 7.9	0	△ 197,857	△ 16
卸 売 業 ， 小 売 業	212,332	△ 32.7	0.8	198,221	5.1	△ 5.4	188,920	4.0	△ 0.5	14,111	△ 112,884	12,894
金 融 業 ， 保 険 業	306,104	△ 61.3	△ 1.4	305,697	△ 4.9	△ 1.4	290,692	△ 4.1	△ 1.2	407	△ 469,468	△ 103
不動産業，物品賃貸業	222,522	△ 35.5	10.9	222,522	24.5	11.0	204,759	20.2	8.2	0	△ 166,386	△ 275
学術研究，専門・技術サービス業	250,472	△ 61.6	△ 1.7	250,363	△ 7.0	△ 1.7	234,136	△ 6.5	△ 0.5	109	△ 382,610	△ 91
宿泊業，飲食サービス業	99,503	△ 22.3	△ 4.5	94,548	△ 2.0	△ 8.5	89,694	△ 1.0	△ 8.1	4,955	△ 26,556	4,155
生活関連サービス業，娯楽業	168,581	△ 41.5	△ 19.5	168,581	△ 19.2	△ 19.3	158,667	△ 19.7	△ 19.5	0	△ 79,538	△ 401
教育、学習支援業	369,418	△ 62.2	22.1	369,418	16.6	22.3	366,161	19.6	22.8	0	△ 659,364	△ 148
医 療 ， 福 祉	280,264	△ 48.9	8.8	263,537	6.0	8.2	247,519	4.7	5.3	16,727	△ 283,368	2,699
複 合 サ ー ビ ス 業	292,988	△ 53.0	9.5	292,984	14.4	9.5	271,669	10.5	5.7	4	△ 367,505	△ 80
サービス業（他に分類されないもの）	181,079	△ 52.4	△ 8.9	180,299	△ 15.1	△ 8.0	172,101	△ 14.1	△ 8.3	780	△ 166,764	△ 2,067

平成31年1月

注) ① 特別に支払われた給与については指数を作成していないため、実数による増減差です。

② 「現金給与総額」＝「きまって支給する給与」＋「特別に支払われた給与」・「きまって支給する給与」＝「所定内給与」＋「超過労働給与」

【事業所規模 5人以上】

（2表）月間実労働時間数および出勤日数

（単位：時間、日、％）

産 業	総実労働時間		所定内労働時間			所定外労働時間			出勤日数			
	対前月 増減率	対前年同月 増減率	対前月 増減率	対前年同月 増減率	対前月 増減率	対前月 増減率	対前月 増減率	対前月 増減差	対前年同月 増減差			
全国（調査産業計・確報値）	130.3	△ 7.5	△ 2.6	120.1	△ 7.6	△ 2.6	10.2	△ 6.4	△ 1.9	16.9	△ 1.4	△ 0.4
高知県（調査産業計）	133.1	△ 7.8	△ 4.6	124.4	△ 7.8	△ 4.4	8.7	△ 8.4	△ 6.5	17.8	△ 1.3	△ 0.4
建 設 業	151.7	△ 19.2	△ 2.8	141.9	△ 13.7	△ 1.0	9.8	△ 57.9	△ 24.1	19.5	△ 3.0	△ 0.5
製 造 業	142.9	△ 15.0	△ 0.8	130.2	△ 14.5	△ 0.9	12.7	△ 20.6	1.7	17.9	△ 2.7	0.1
電気・ガス・熱供給・水道業	144.3	△ 3.1	△ 3.0	133.5	△ 2.8	△ 2.9	10.8	△ 6.9	△ 6.1	17.6	△ 0.4	△ 0.2
情 報 通 信 業	136.4	△ 14.1	△ 14.8	123.8	△ 14.5	△ 13.7	12.6	△ 9.4	△ 25.0	16.8	△ 3.2	△ 2.7
運 輸 業 ， 郵 便 業	183.9	0.2	9.6	155.1	3.6	10.5	28.8	△ 15.0	5.2	19.0	△ 1.3	1.2
卸 売 業 ， 小 売 業	136.1	△ 5.0	△ 11.3	129.5	△ 6.4	△ 7.7	6.6	34.7	△ 50.4	19.2	△ 0.5	△ 0.4
金 融 業 ， 保 険 業	138.7	△ 9.3	△ 8.9	130.9	△ 8.9	△ 9.3	7.8	△ 15.2	1.3	17.7	△ 0.9	△ 1.0
不動産業，物品賃貸業	127.2	2.3	4.1	119.6	△ 0.3	2.9	7.6	68.9	31.0	17.8	△ 0.2	1.4
学術研究，専門・技術サービス業	136.5	△ 10.6	2.3	125.1	△ 11.8	1.5	11.4	5.6	10.7	16.9	△ 2.6	0.0
宿泊業，飲食サービス業	89.7	△ 6.8	△ 12.9	85.6	△ 5.6	△ 12.0	4.1	△ 25.5	△ 29.3	14.8	△ 0.9	△ 1.3
生活関連サービス業，娯楽業	123.3	△ 9.7	△ 7.3	116.3	△ 11.8	△ 9.3	7.0	48.9	48.8	19.5	△ 0.6	0.3
教育、学習支援業	139.5	4.3	10.2	123.6	0.5	4.9	15.9	48.6	82.7	17.1	0.3	0.8
医 療 ， 福 祉	130.8	△ 7.6	△ 4.0	125.5	△ 8.4	△ 5.5	5.3	15.2	51.4	17.3	△ 1.5	△ 0.8
複 合 サ ー ビ ス 業	138.7	△ 4.9	△ 3.9	129.9	△ 6.1	△ 6.7	8.8	18.9	76.0	17.2	△ 1.2	△ 1.2
サービス業（他に分類されないもの）	127.9	△ 6.8	0.0	121.8	△ 5.8	△ 0.4	6.1	△ 23.8	8.9	17.7	△ 1.4	△ 0.1

平成31年1月

注) ① 出勤日数については指数を作成していないので、実数による増減差です。

② 「-」は該当データのないものを示し、「x」は標本数が寡少につき秘匿のため公表できないもの。「0」は集計単位未満のデータ量を示す。

(図1) 賃金・労働時間・常用雇用指数(平成27年平均=100)の変化(事業所規模5人以上)

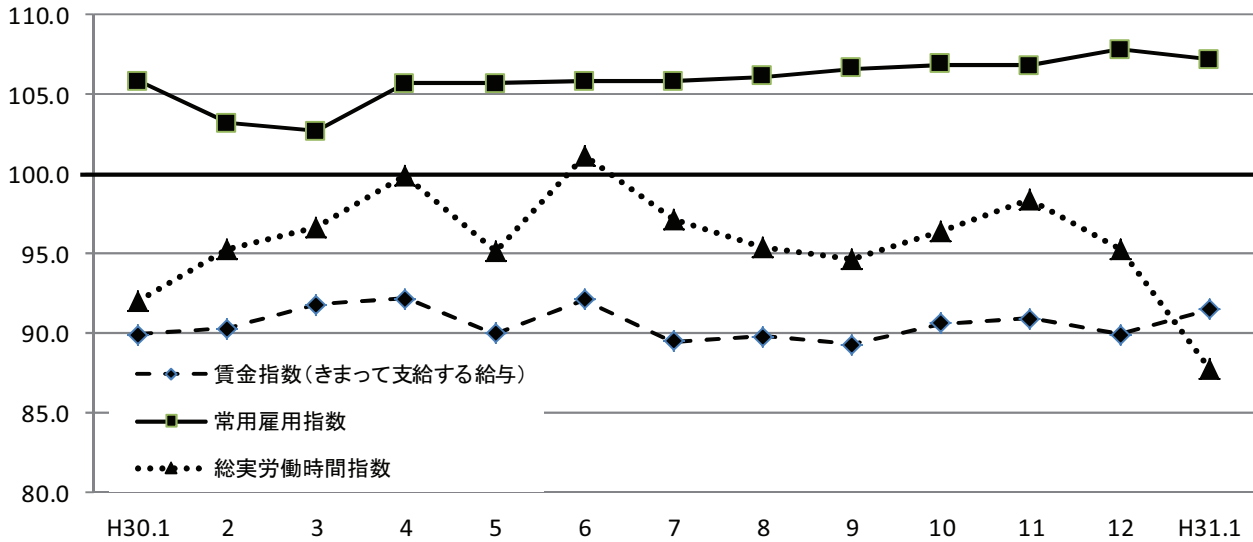

《 事業所規模 5人以上 》

(3表) 常用労働者数および労働異動率

(単位:人、%、ポイント)

産 業	本調査期間末常用労働者数			労働異動率				
	対前月 増減率	対前年同月 増 減 率	パートタイム 労働者比率	入職率	対前年同月 増 減 差	離職率	対前年同月 増 減 差	
全国(調査産業計・確報値)	50,298,939	0.0	2.0	31.8	1.46	0.13	1.69	0.11
高知県(調査産業計)	228,695	△ 0.5	1.3	28.8	1.19	△ 0.21	1.60	△ 0.07
建設業	14,580	△ 0.2	△ 1.5	4.4	0.50	0.50	0.73	0.01
製造業	22,892	△ 3.4	6.1	17.3	0.74	△ 0.91	1.12	△ 0.14
電気・ガス・熱供給・水道業	1,310	△ 0.2	△ 0.5	0.3	0.00	△ 0.15	0.23	△ 0.60
情報通信業	2,683	△ 0.1	4.8	4.4	0.00	△ 2.17	0.11	△ 4.68
運輸業, 郵便業	10,848	0.6	1.2	17.9	0.99	0.08	0.44	△ 0.85
卸売業, 小売業	44,789	△ 1.3	0.1	42.0	1.15	△ 0.18	2.45	0.79
金融業, 保険業	5,370	△ 1.7	△ 1.8	5.6	0.64	0.24	2.33	0.63
不動産業, 物品賃貸業	2,084	1.7	△ 5.3	32.4	1.71	1.71	0.00	△ 0.41
学術研究, 専門・技術サービス業	3,521	2.5	△ 1.2	9.5	0.43	△ 2.17	0.14	△ 0.55
宿泊業, 飲食サービス業	25,279	1.5	11.2	84.2	3.58	0.00	2.06	△ 3.13
生活関連サービス業, 娯楽業	8,000	△ 0.4	3.3	36.9	0.47	0.12	0.92	△ 1.46
教育, 学習支援業	15,622	0.2	△ 1.3	11.8	0.58	0.37	0.37	△ 0.40
医療, 福祉	55,955	△ 0.7	△ 0.6	17.9	1.08	△ 0.66	1.80	0.72
複合サービス業	4,030	△ 4.5	△ 7.3	6.5	1.52	1.34	6.00	5.36
サービス業(他に分類されないもの)	11,732	2.9	0.4	23.6	0.80	0.13	0.88	0.00

注) ① 労働異動率については指数を作成していないので、実数による増減差です。

平成31年1月

② 「-」は該当データのないものを示し、「x」は標本数が寡少につき秘匿のため公表できないもの。「0」は集計単位未満のデータ量を示す。

《 事業所規模 5人以上 》

(4表) 産業別・就業形態別常用労働者数、月間給与額、労働時間数等

(単位:人、円、日、時間)

就業形態	産業	本調査期間末 労働者数	現金給与 総額	きまって 支給する 給与		特別に 支払われた 給与		出 勤 数	総 実 労働 時間	所 定 内 労働 時間	所 定 外 労働 時間
				所定内 給与	超過労働 給与						
一般労働者	調査産業計	162,744	298,190	287,270	268,390	18,880	10,920	18.8	154.0	143.0	11.0
	製造業	18,929	236,166	234,233	212,359	21,874	1,933	18.4	151.6	137.3	14.3
	卸売業,小売業	25,967	299,468	276,540	263,747	12,793	22,928	20.2	165.1	156.5	8.6
	医療,福祉	45,915	319,340	299,611	280,413	19,198	19,729	18.1	143.6	137.4	6.2
パートタイム 労働者	調査産業計	65,951	84,417	83,228	79,711	3,517	1,189	15.1	81.5	78.5	3.0
	製造業	3,963	94,196	94,106	88,738	5,368	90	15.4	101.5	96.2	5.3
	卸売業,小売業	18,822	93,563	91,470	86,929	4,541	2,093	17.8	96.6	92.9	3.7
	医療,福祉	10,040	103,023	99,913	98,318	1,595	3,110	13.6	72.8	71.6	1.2

平成31年1月

統計表:事業所規模 5人以上

賃金指数(現金給与総額)

区分	調査産業計		建設業		製造業		電気・ガス・熱供給・水道業		情報通信業		運輸業、郵便業		卸売業、小売業		金融業、保険業	
	名目	実質	名目	実質	名目	実質	名目	実質	名目	実質	名目	実質	名目	実質	名目	実質
平成23年平均	94.4	99.0	90.7	95.1	100.7	105.6	99.2	104.0	94.8	99.4	90.6	95.0	86.8	91.0	79.5	83.3
24	93.8	98.2	84.8	88.8	101.7	106.5	93.0	97.4	77.2	80.8	90.0	94.2	81.1	84.9	80.3	84.1
25	92.6	96.9	96.3	100.7	98.0	102.5	75.3	78.8	79.7	83.4	93.9	98.2	82.0	85.8	90.1	94.2
26	95.7	97.0	105.6	107.0	99.7	101.0	93.2	94.4	86.9	88.0	96.4	97.7	83.7	84.8	89.8	91.0
27	100.0	100.0	100.0	100.0	100.0	100.0	100.0	100.0	100.0	100.0	100.0	100.0	100.0	100.0	100.0	100.0
28	98.1	98.2	116.8	116.9	103.8	103.9	x	x	103.6	103.7	102.3	102.4	84.9	85.0	95.8	95.9
29	100.4	99.6	149.9	148.7	104.1	103.3	x	x	98.2	97.4	103.6	102.8	91.7	91.0	89.9	89.2
平成30年1月	76.6	75.4	82.2	80.9	88.0	86.6	80.3	79.0	74.4	73.2	84.3	83.0	79.1	77.9	71.9	70.8
2月	75.5	74.4	83.4	82.2	87.6	86.3	82.0	80.8	73.1	72.0	82.6	81.4	77.8	76.7	70.6	69.6
3月	80.5	79.6	87.2	86.3	93.3	92.3	81.3	80.4	77.4	76.6	88.9	87.9	84.4	83.5	73.1	72.3
4月	78.9	78.1	97.6	96.6	88.3	87.4	83.7	82.9	77.2	76.4	87.1	86.2	81.2	80.4	73.9	73.2
5月	77.1	76.3	77.2	76.4	85.3	84.4	83.2	82.3	64.7	64.0	80.6	79.7	77.8	77.0	71.7	70.9
6月	130.2	128.9	111.7	110.6	141.7	140.3	178.5	176.7	125.8	124.6	106.1	105.0	106.6	105.5	171.6	169.9
7月	93.1	92.1	140.1	138.6	131.5	130.1	118.5	117.2	81.4	80.5	123.4	122.1	94.5	93.5	77.8	77.0
8月	75.8	74.8	81.9	80.8	87.9	86.7	92.3	91.0	66.5	65.6	81.1	80.0	72.1	71.1	75.7	74.7
9月	74.5	73.3	83.4	82.0	89.6	88.1	86.9	85.4	62.7	61.7	79.1	77.8	72.2	71.0	73.9	72.7
10月	76.3	74.8	84.7	83.0	101.8	99.8	90.6	88.8	63.1	61.9	82.2	80.6	73.3	71.9	74.2	72.7
11月	79.7	78.1	87.2	85.5	110.2	108.0	120.9	118.5	61.5	60.3	100.0	98.0	72.9	71.5	74.6	73.1
12月	154.7	152.4	161.6	159.2	178.3	175.7	201.0	198.0	146.0	143.8	160.7	158.3	118.5	116.7	183.3	180.6
平成31年1月	78.8	77.3	93.2	91.5	82.7	81.2	76.9	75.5	58.2	57.1	86.0	84.4	79.7	78.2	70.9	69.6

注) 実質賃金指数算出のための消費者物価指数は「高知市の持家の帰属家賃を除く総合」指数を使用しています。

労働時間指数

区分	調査産業計		建設業		製造業		電気・ガス・熱供給・水道業		情報通信業		運輸業、郵便業		卸売業、小売業		金融業、保険業	
	総実	所定外	総実	所定外	総実	所定外	総実	所定外	総実	所定外	総実	所定外	総実	所定外	総実	所定外
平成23年平均	100.1	90.8	93.8	48.4	88.9	105.9	98.1	65.0	116.0	153.0	95.3	60.8	101.0	84.1	94.9	41.5
24	97.8	81.7	92.3	51.4	88.3	82.6	100.4	54.3	98.6	85.7	87.6	64.9	97.5	85.8	84.9	37.1
25	97.8	84.8	92.2	69.4	87.6	86.5	99.9	42.5	102.5	77.5	92.2	84.7	96.7	88.4	96.5	69.2
26	98.7	85.7	102.1	70.6	95.9	84.3	99.4	77.5	100.3	72.7	93.5	88.3	94.4	84.4	102.1	109.1
27	100.0	100.0	100.0	100.0	100.0	100.0	100.0	100.0	100.0	100.0	100.0	100.0	100.0	100.0	100.0	100.0
28	97.8	100.2	95.9	95.0	88.8	96.9	x	x	99.0	82.3	99.7	109.8	99.9	91.0	99.2	81.2
29	98.4	99.3	96.5	85.6	86.6	91.3	x	x	99.4	73.9	94.0	92.7	106.6	146.7	99.3	74.6
平成30年1月	92.0	92.1	88.6	83.8	77.8	89.9	96.1	76.7	100.4	108.4	87.6	94.8	102.3	168.4	100.3	68.1
2月	95.3	88.1	97.2	90.3	89.8	103.6	96.1	92.7	99.4	109.0	91.0	88.2	102.0	126.6	93.8	51.3
3月	96.6	88.1	99.9	67.5	88.2	100.7	105.0	114.0	106.7	128.4	92.0	101.0	98.7	102.5	99.1	63.7
4月	99.9	94.1	98.9	76.6	92.8	101.4	103.7	110.7	105.1	120.6	93.9	99.7	107.5	130.4	100.9	78.8
5月	95.1	82.2	88.9	80.5	80.7	88.5	101.2	95.3	100.8	96.8	89.1	90.3	97.9	86.1	103.6	77.0
6月	101.1	89.1	99.1	91.6	99.5	110.8	105.6	90.0	102.1	89.7	92.5	96.9	105.7	97.5	106.9	81.4
7月	97.2	85.1	100.0	89.0	93.5	114.4	109.2	140.0	102.6	88.4	92.2	96.5	96.9	60.8	106.1	90.3
8月	95.4	84.2	93.1	109.7	87.1	105.8	105.1	82.7	102.6	92.3	93.1	97.9	97.3	65.8	106.3	82.3
9月	94.6	82.2	95.7	68.8	92.8	121.6	97.4	130.7	101.3	93.5	88.1	88.2	97.9	57.0	101.7	75.2
10月	96.4	84.2	98.6	67.5	92.1	119.4	110.3	110.7	101.5	103.9	90.7	95.8	97.1	59.5	99.8	82.3
11月	98.4	92.1	110.0	154.5	95.3	120.9	105.0	102.0	103.8	100.0	91.2	99.7	96.5	58.2	108.1	87.6
12月	95.3	94.1	106.6	151.3	90.9	115.1	96.1	77.3	99.5	89.7	95.9	117.3	95.4	62.0	100.8	81.4
平成31年1月	87.8	86.1	86.1	63.6	77.2	91.4	93.2	72.0	85.5	81.3	96.0	99.7	90.7	83.5	91.4	69.0

(H27年平均=100)

不動産業、物品賃貸業		学術研究、専門・技術サービス業		宿泊業、飲食サービス業		生活関連サービス業、娯楽業		教育、学習支援業		医療、福祉		複合サービス業		サービス業(他に分類されないもの)		区分
名目	実質	名目	実質	名目	実質	名目	実質	名目	実質	名目	実質	名目	実質	名目	実質	
144.9	151.9	88.8	93.1	104.2	109.2	86.0	90.1	123.3	129.2	91.1	95.5	91.2	95.6	87.4	91.6	平成23年平均
76.5	80.1	86.2	90.3	97.8	102.4	87.0	91.1	125.8	131.7	97.4	102.0	87.9	92.0	86.9	91.0	24
96.4	100.8	88.1	92.2	113.2	118.4	84.0	87.9	101.5	106.2	93.5	97.8	102.3	107.0	94.8	99.2	25
165.2	167.4	105.4	106.8	106.4	107.8	87.9	89.1	96.8	98.1	96.6	97.9	117.4	118.9	92.5	93.7	26
100.0	100.0	100.0	100.0	100.0	100.0	100.0	100.0	100.0	100.0	100.0	100.0	100.0	100.0	100.0	100.0	27
167.4	167.6	91.4	91.5	100.8	100.9	97.7	97.8	92.4	92.5	102.5	102.6	101.7	101.8	100.0	100.1	28
135.1	134.0	92.0	91.3	100.6	99.8	91.9	91.2	97.5	96.7	99.1	98.3	117.0	116.1	97.4	96.6	29
97.9	96.4	58.1	57.2	91.7	90.3	104.6	103.0	76.4	75.2	72.5	71.4	85.2	83.9	91.4	90.0	平成30年1月
91.2	89.9	59.0	58.1	90.7	89.4	103.1	101.6	79.9	78.7	68.7	67.7	86.9	85.6	94.6	93.2	2月
91.7	90.7	60.8	60.1	96.5	95.5	112.7	111.5	80.5	79.6	74.3	73.5	97.2	96.1	98.1	97.0	3月
102.3	101.3	59.3	58.7	102.9	101.9	106.9	105.8	73.2	72.5	69.9	69.2	116.0	114.9	95.3	94.4	4月
94.6	93.6	75.9	75.1	96.9	95.8	104.1	103.0	77.3	76.5	73.0	72.2	104.8	103.7	95.7	94.7	5月
166.3	164.7	116.5	115.3	105.2	104.2	132.0	130.7	199.6	197.6	128.5	127.2	196.8	194.9	157.5	155.9	6月
84.7	83.8	72.7	71.9	101.0	99.9	122.2	120.9	86.5	85.6	75.1	74.3	83.6	82.7	114.7	113.5	7月
85.1	83.9	63.6	62.7	95.9	94.6	103.9	102.5	80.6	79.5	71.0	70.0	83.1	82.0	100.0	98.6	8月
86.6	85.2	59.8	58.8	84.5	83.1	102.0	100.3	80.1	78.8	69.8	68.6	81.6	80.2	96.1	94.5	9月
87.4	85.7	60.9	59.7	84.8	83.1	104.6	102.5	81.3	79.7	70.0	68.6	83.6	82.0	95.3	93.4	10月
87.4	85.7	60.7	59.5	85.8	84.1	118.8	116.5	80.8	79.2	72.1	70.7	106.5	104.4	99.3	97.4	11月
168.4	165.9	148.8	146.6	112.7	111.0	144.0	141.9	246.7	243.1	154.4	152.1	198.6	195.7	174.7	172.1	12月
108.6	106.6	57.1	56.0	87.6	86.0	84.2	82.6	93.3	91.6	78.9	77.4	93.3	91.6	83.3	81.7	平成31年1月

(H27年平均=100)

不動産業、物品賃貸業		学術研究、専門・技術サービス業		宿泊業、飲食サービス業		生活関連サービス業、娯楽業		教育、学習支援業		医療、福祉		複合サービス業		サービス業(他に分類されないもの)		区分
総実	所定外	総実	所定外	総実	所定外	総実	所定外	総実	所定外	総実	所定外	総実	所定外	総実	所定外	
121.4	194.2	103.8	125.3	103.1	72.2	90.2	58.2	113.7	85.6	98.7	106.1	95.8	92.0	107.5	134.7	平成23年平均
108.9	197.7	105.5	149.4	107.3	69.9	86.5	84.5	110.0	88.9	100.5	101.1	101.1	116.1	104.0	115.4	24
114.6	365.9	108.1	116.3	116.9	111.0	79.4	44.5	103.2	43.5	98.4	89.6	98.1	228.3	106.9	163.3	25
125.7	367.8	107.6	182.2	104.3	89.7	84.0	69.4	94.3	56.2	101.0	90.3	102.7	257.7	108.8	120.2	26
100.0	100.0	100.0	100.0	100.0	100.0	100.0	100.0	100.0	100.0	100.0	100.0	100.0	100.0	100.0	100.0	27
114.6	280.3	106.2	125.1	99.7	153.0	90.1	101.8	99.0	41.5	97.7	94.4	99.8	131.5	99.7	134.4	28
104.5	155.2	100.8	96.7	95.6	104.0	80.9	97.4	100.8	61.8	99.0	93.7	106.6	144.5	101.2	93.5	29
91.8	120.8	87.0	108.4	88.3	75.3	83.7	56.0	93.5	108.8	94.1	50.0	97.8	98.0	95.5	87.5	平成30年1月
93.2	87.5	100.1	145.3	86.5	61.0	83.8	53.6	103.3	138.8	96.6	55.7	97.7	107.8	101.1	103.1	2月
95.6	102.1	104.4	150.5	94.0	76.6	85.3	65.5	105.7	152.5	98.4	55.7	103.5	135.3	105.3	115.6	3月
101.9	89.6	101.3	117.9	98.8	83.1	87.7	60.7	112.1	165.0	97.8	57.1	103.9	135.3	103.1	96.9	4月
94.7	89.6	94.9	96.8	94.7	63.6	84.9	51.2	107.5	152.5	99.2	60.0	106.4	152.9	104.2	100.0	5月
98.1	79.2	106.1	89.5	92.0	70.1	82.4	40.5	112.7	155.0	102.3	64.3	107.5	107.8	108.6	103.1	6月
98.2	83.3	102.0	132.6	86.8	62.3	86.5	46.4	110.2	151.3	98.3	62.9	100.8	76.5	108.0	129.7	7月
95.3	81.3	97.8	98.9	90.1	74.0	85.3	45.2	89.1	117.5	100.9	62.9	103.9	68.6	107.0	120.3	8月
94.8	108.3	97.3	114.7	81.2	61.0	84.4	48.8	103.0	165.0	96.8	61.4	93.4	80.4	102.1	129.7	9月
100.1	93.8	102.2	121.1	81.4	58.4	85.5	67.9	114.7	155.0	98.3	67.1	97.8	96.1	107.4	109.4	10月
98.2	95.8	105.3	121.1	81.8	63.6	86.3	72.6	113.8	150.0	100.8	60.0	103.9	92.2	107.3	125.0	11月
93.5	93.8	99.5	113.7	82.5	71.4	86.0	56.0	98.7	133.8	97.8	65.7	98.8	145.1	102.5	125.0	12月
95.6	158.3	89.0	120.0	76.9	53.2	77.6	83.3	103.0	198.8	90.3	75.7	94.0	172.5	95.5	95.3	平成31年1月

事業所規模 5人以上 続き

賃金指数(きまって支給する給与)

区分	調査産業計	建設業	製造業	電気・ガス・熱供給・水道業	情報通信業	運輸業,郵便業	卸売業,小売業	金融業,保険業
平成23年平均	95.7	87.2	102.9	86.6	95.8	86.4	90.3	89.3
24	94.8	88.4	103.2	82.7	80.5	85.1	85.2	91.4
25	94.0	98.0	98.5	72.4	82.2	90.7	84.6	100.4
26	95.6	102.1	96.3	99.0	84.4	90.6	85.1	99.4
27	100.0	100.0	100.0	100.0	100.0	100.0	100.0	100.0
28	98.5	111.8	101.4	x	101.6	100.3	88.0	95.4
29	99.6	129.8	99.9	x	97.9	98.8	93.1	92.9
平成30年1月	89.9	90.5	97.0	96.4	91.2	89.8	95.7	94.8
2月	90.3	92.1	100.1	96.0	90.9	87.9	94.1	92.9
3月	91.8	96.8	100.3	96.8	90.7	89.7	92.2	95.1
4月	92.2	95.1	102.7	100.4	92.0	92.6	96.7	96.2
5月	90.0	85.6	99.1	99.1	80.3	85.8	92.6	94.4
6月	92.1	95.7	103.8	98.2	76.3	88.0	93.9	94.6
7月	89.5	92.3	102.8	101.6	77.7	85.7	85.0	97.6
8月	89.8	87.9	100.7	108.4	77.2	86.4	87.4	99.9
9月	89.3	93.0	103.5	102.9	76.6	84.2	87.7	96.3
10月	90.6	94.3	109.0	108.8	78.4	87.5	87.9	97.8
11月	90.9	95.4	107.0	104.9	76.5	92.6	86.6	98.5
12月	89.9	93.6	105.7	105.4	76.7	94.8	86.1	98.4
平成31年1月	91.5	101.4	95.5	92.0	72.3	91.6	90.5	93.5

常用雇用指数

区分	調査産業計	建設業	製造業	電気・ガス・熱供給・水道業	情報通信業	運輸業,郵便業	卸売業,小売業	金融業,保険業
平成23年平均	97.5	100.1	121.8	217.6	121.0	126.9	97.4	124.4
24	99.8	96.6	127.1	221.1	116.8	113.6	98.0	116.0
25	100.5	94.6	131.7	237.4	109.8	106.2	98.2	109.2
26	100.6	97.4	122.4	165.4	102.4	101.7	100.2	100.8
27	100.0	100.0	100.0	100.0	100.0	100.0	100.0	100.0
28	102.0	104.4	105.8	x	100.2	103.1	101.8	95.1
29	104.2	107.6	108.5	x	100.3	106.6	104.6	91.8
平成30年1月	105.8	106.3	126.0	228.2	97.4	106.3	105.1	89.5
2月	103.2	76.3	126.2	231.2	97.4	106.0	105.2	89.5
3月	102.7	75.7	127.8	229.6	97.4	106.0	104.4	89.3
4月	105.7	104.8	129.6	234.3	100.9	107.3	104.5	91.6
5月	105.7	106.4	130.2	233.1	103.3	106.7	105.1	90.9
6月	105.8	106.6	127.9	233.4	102.9	106.0	104.5	91.5
7月	105.8	106.0	133.4	233.4	104.2	105.3	103.8	91.3
8月	106.1	106.3	133.1	230.3	103.3	105.1	104.3	91.5
9月	106.6	105.0	133.1	230.0	104.5	106.5	104.2	90.0
10月	106.9	105.3	137.1	227.6	104.6	107.4	104.7	89.5
11月	106.9	104.7	137.7	228.4	102.7	106.6	104.7	89.4
12月	107.8	104.9	138.4	227.6	102.2	107.0	106.5	89.5
平成31年1月	107.2	104.7	133.7	227.0	102.1	107.6	105.2	87.9

(H27年平均 = 100)

不動産業, 物品 賃貸業	学術研究, 専門・ 技術サービス業	宿泊業, 飲食 サービス業	生活関連サービ ス業, 娯楽業	教育, 学習支援 業	医療, 福祉	複合サービス業	サービス業(他 に分類されない もの)	区 分
150.7	95.6	102.9	85.9	125.9	91.5	97.3	91.4	平成23年平均
84.6	93.5	99.0	86.4	121.5	96.7	89.2	91.4	24
100.3	96.7	113.4	87.4	98.8	93.9	99.5	99.4	25
145.9	105.0	103.2	90.7	94.4	97.5	108.5	101.7	26
100.0	100.0	100.0	100.0	100.0	100.0	100.0	100.0	27
151.4	97.0	101.0	97.2	96.0	101.5	98.7	103.5	28
123.4	95.5	100.0	92.4	98.5	99.7	112.3	101.9	29
115.2	77.7	93.8	111.7	100.6	83.0	106.3	106.1	平成30年1月
105.8	78.4	93.3	110.2	105.2	83.0	108.3	111.3	2月
106.6	81.1	99.4	116.0	103.2	85.6	111.2	113.5	3月
119.3	79.1	104.0	114.3	96.4	83.9	112.9	109.7	4月
111.3	78.3	99.6	111.4	101.9	84.4	107.9	110.4	5月
113.6	79.9	97.9	108.1	106.0	85.6	107.1	114.4	6月
96.5	79.6	92.7	110.9	105.8	84.7	103.4	112.2	7月
100.4	81.2	93.5	111.0	105.5	85.4	102.8	113.8	8月
102.1	79.7	86.8	109.0	105.5	84.2	100.8	113.1	9月
103.0	81.2	87.2	111.9	107.1	84.7	104.3	112.1	10月
103.0	81.1	87.2	111.2	106.4	86.9	102.6	112.5	11月
102.8	82.1	87.6	111.5	105.5	84.7	101.8	115.0	12月
127.9	76.4	85.8	90.1	123.0	89.8	116.4	97.6	平成31年1月

(H27年平均 = 100)

不動産業, 物品 賃貸業	学術研究, 専門・ 技術サービス業	宿泊業, 飲食 サービス業	生活関連サービ ス業, 娯楽業	教育, 学習支援 業	医療, 福祉	複合サービス業	サービス業(他 に分類されない もの)	区 分
76.0	130.5	89.3	95.0	100.4	82.4	72.5	100.1	平成23年平均
82.0	122.6	93.7	96.8	100.6	90.2	71.6	103.0	24
87.7	115.7	93.9	102.3	96.7	93.8	70.9	106.0	25
85.8	107.6	94.8	100.2	96.3	98.8	69.2	102.9	26
100.0	100.0	100.0	100.0	100.0	100.0	100.0	100.0	27
101.0	96.4	111.1	102.1	102.2	99.4	92.1	101.8	28
97.4	94.3	120.7	104.6	99.0	99.3	98.6	109.0	29
68.2	92.6	125.4	105.4	98.2	100.4	99.7	111.2	平成30年1月
68.1	92.5	118.2	107.4	98.1	99.9	100.0	111.2	2月
67.3	91.7	114.7	108.1	96.7	100.2	99.6	110.7	3月
71.0	91.3	118.6	111.4	97.3	101.2	99.4	110.2	4月
70.1	90.7	119.5	108.2	97.0	100.4	99.2	110.8	5月
69.2	91.9	120.5	114.0	96.9	100.7	99.1	111.6	6月
66.7	90.3	122.9	111.4	97.5	100.1	99.7	107.5	7月
66.7	91.5	127.2	111.3	96.6	99.6	98.9	109.1	8月
65.9	92.4	127.1	113.4	96.7	101.0	99.1	110.2	9月
64.9	90.2	128.8	111.5	96.3	100.7	98.2	110.3	10月
64.1	87.4	129.8	111.5	97.0	100.2	98.5	111.0	11月
63.5	89.3	137.4	109.4	96.7	100.6	96.7	108.6	12月
64.6	91.5	139.4	108.9	96.9	99.8	92.4	111.7	平成31年1月

【事業所規模 30人以上】

1. 賃金の動き(1表参照)

		対前月比(差)	対前年同月比(差)
現金給与総額	266,477 円	△ 51.8 %	5.7 %
きまって支給する給与	257,987 円	3.1 %	6.0 %
特別に支払われた給与	8,490 円	△ 294,270 円	△ 159 円

2. 労働時間の動き(2表参照)

		対前月比(差)	対前年同月比(差)
出勤日数	17.9 日	△ 1.3 日	△ 0.1 日
総実労働時間	138.9 時間	△ 7.7 %	0.0 %
所定外労働時間	10.2 時間	△ 9.7 %	21.4 %

3. 雇用の動き(3表参照)

		対前月比(差)	対前年同月比(差)
常用労働者数	118,102 人	△ 0.3 %	0.5 %
パート労働者比率	22.2 %	0.7 pt	△ 0.3 pt
労働異動率			
入職率	0.91 %		△ 0.28 pt
離職率	1.36 %		0.05 pt

【事業所規模 30人以上】

(1表) 月間現金給与額 (単位:円,%)

産 業	現金給与総額		きまって支給する給与		所定内給与		特別に支払われた給与					
	対前月 増減率	対前年同月 増減率	対前月 増減率	対前年同月 増減率	対前月 増減率	対前年同月 増減率	対前月 増減差	対前年同月 増 減 差	対前年同月 増 減 差			
全国(調査産業計・確報値)	304,729	△ 55.9	0.2	291,892	△ 1.9	0.0	267,077	△ 1.6	△ 0.1	12,837	△ 379,901	807
高知県(調査産業計)	266,477	△ 51.8	5.7	257,987	3.1	6.0	238,108	3.7	4.0	8,490	△ 294,270	△ 159
建設業	342,592	x	x	342,592	x	x	294,815	x	x	0	x	x
製造業	236,875	△ 55.5	△ 5.4	234,298	△ 7.6	0.5	212,084	△ 6.9	△ 0.3	2,577	△ 276,612	△ 14,666
電気・ガス・熱供給・水道業	368,041	x	x	367,863	x	x	341,261	x	x	178	x	x
情報通信業	286,659	△ 66.8	△ 30.0	285,554	△ 13.4	△ 30.4	249,187	△ 15.8	△ 32.1	1,105	△ 531,935	951
運輸業、郵便業	269,810	△ 44.2	7.4	269,810	△ 1.1	7.2	202,588	△ 10.3	△ 7.0	0	△ 210,717	△ 28
卸売業、小売業	220,704	△ 39.2	15.8	208,448	6.1	9.5	197,857	5.7	10.5	12,256	△ 154,136	12,256
金融業、保険業	299,437	△ 60.5	△ 6.1	298,374	△ 4.6	△ 6.0	291,461	△ 4.0	△ 5.3	1,063	△ 443,490	△ 103
不動産業、物品賃貸業	196,684	△ 54.3	x	196,684	11.2	x	172,089	7.2	x	0	△ 253,214	x
学術研究、専門・技術サービス業	275,367	△ 68.8	△ 9.9	275,267	△ 14.4	△ 9.8	251,617	△ 13.9	△ 10.2	100	△ 561,918	△ 392
宿泊業、飲食サービス業	125,808	△ 35.0	△ 7.6	123,442	△ 8.7	△ 9.3	114,896	△ 6.4	△ 8.2	2,366	△ 56,063	2,332
生活関連サービス業、娯楽業	165,803	△ 52.4	△ 19.4	165,803	△ 14.2	△ 18.9	156,716	△ 14.2	△ 19.5	0	△ 155,244	△ 971
教育、学習支援業	380,384	△ 61.2	23.9	380,384	18.5	23.9	375,311	20.5	24.8	0	△ 659,507	0
医療、福祉	306,683	△ 50.7	6.0	289,035	4.6	6.9	269,258	3.2	3.8	17,648	△ 327,787	△ 1,405
複合サービス業	302,999	△ 47.1	21.2	302,991	16.7	21.3	276,506	10.6	12.3	8	△ 312,906	8
サービス業(他に分類されないもの)	160,767	△ 51.8	△ 7.3	160,190	△ 16.7	△ 7.2	151,412	△ 16.0	△ 7.3	577	△ 140,814	△ 113

【事業所規模 30人以上】

(2表) 月間実労働時間および出勤日数 (単位:時間,日,%)

産 業	総実労働時間		所定内労働時間		所定外労働時間		出勤日数					
	対前月 増減率	対前年同月 増減率	対前月 増減率	対前年同月 増減率	対前月 増減率	対前年同月 増減率	対前月 増減差	対前年同月 増 減 差	対前年同月 増 減 差			
全国(調査産業計・確報値)	136.6	△ 6.4	△ 1.6	124.5	△ 6.5	△ 1.8	12.1	△ 5.5	0.9	17.2	△ 1.2	△ 0.4
高知県(調査産業計)	138.9	△ 7.7	0.0	128.7	△ 7.5	△ 1.5	10.2	△ 9.7	21.4	17.9	△ 1.3	△ 0.1
建設業	174.2	x	x	149.6	x	x	24.6	x	x	20.7	x	x
製造業	145.6	△ 12.9	1.4	132.2	△ 13.1	0.6	13.4	△ 10.7	10.8	17.9	△ 2.5	0.2
電気・ガス・熱供給・水道業	148.2	x	x	135.3	x	x	12.9	x	x	17.5	x	x
情報通信業	144.2	△ 5.6	△ 5.8	127.8	△ 7.0	△ 6.0	16.4	6.5	△ 4.7	16.8	△ 2.2	△ 2.2
運輸業、郵便業	186.0	△ 4.0	10.0	156.0	△ 1.8	9.4	30.0	△ 14.3	13.6	18.4	△ 2.8	1.3
卸売業、小売業	135.9	△ 7.1	△ 6.2	128.4	△ 7.9	△ 6.1	7.5	8.7	△ 7.4	19.0	△ 0.8	△ 0.6
金融業、保険業	129.7	△ 10.1	△ 10.3	124.3	△ 10.4	△ 10.2	5.4	0.0	△ 10.1	17.1	△ 1.2	△ 1.2
不動産業、物品賃貸業	133.2	△ 2.5	x	117.2	△ 8.0	x	16.0	73.9	x	18.4	△ 0.5	x
学術研究、専門・技術サービス業	140.5	△ 0.8	3.0	121.2	△ 6.3	△ 3.0	19.3	55.6	70.8	16.4	△ 1.1	△ 0.6
宿泊業、飲食サービス業	110.8	△ 11.4	△ 12.8	103.3	△ 8.9	△ 11.3	7.5	△ 35.3	△ 28.5	16.9	△ 1.4	△ 1.6
生活関連サービス業、娯楽業	117.2	△ 6.4	△ 7.9	112.5	△ 5.9	△ 7.9	4.7	△ 17.5	△ 7.8	17.5	△ 0.9	△ 0.8
教育、学習支援業	136.6	17.2	21.7	124.1	9.6	13.1	12.5	267.6	420.5	17.0	1.8	2.1
医療、福祉	135.6	△ 7.7	△ 2.1	129.6	△ 8.7	△ 3.9	6.0	20.0	62.3	17.6	△ 1.4	△ 0.5
複合サービス業	144.8	△ 4.4	2.6	133.6	△ 7.5	△ 3.5	11.2	60.0	300.0	18.0	△ 1.1	△ 0.5
サービス業(他に分類されないもの)	124.2	△ 6.9	0.0	117.5	△ 5.8	0.3	6.7	△ 22.1	△ 5.6	17.7	△ 1.3	△ 0.4

注) ① 出勤日数については指数を作成してないので、実数による増減率です。
 ② 「-」は該当データのないものを示し、「x」は標本数が寡少につき秘匿のため公表できないもの、「0」は集計単位未満のデータ量を示す。

(図1)賃金・労働時間・常用雇用指数(平成27年平均=100)の変化(事業所規模30人以上)

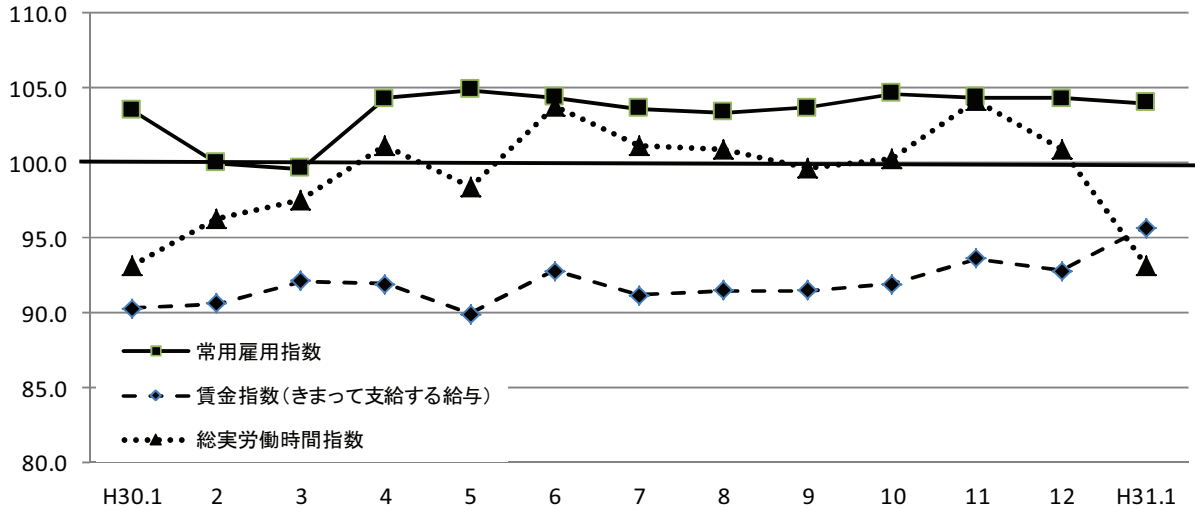

《 事業所規模 30人以上 》

(3表) 常用労働者数および労働異動率

(単位:人、%、ポイント)

産 業	本調査期間末常用労働者数				労働異動率			
	対前月 増減率	対前年同月 増 減 率	パートタイム 労働者比率	入職率	対前年同月 増 減 差	離職率	対前年同月 増 減 差	
全国(調査産業計・確報値)	29,298,872	0.1	1.3	25.8	1.24	0.11	1.48	0.16
高知県(調査産業計)	118,102	△ 0.3	0.5	22.2	0.91	△ 0.28	1.36	0.05
建設業	4,086	x	x	1.8	0.88	x	0.88	x
製造業	14,335	△ 2.0	8.0	10.9	0.95	0.60	1.33	0.54
電気・ガス・熱供給・水道業	758	x	x	0.5	0.00	x	0.39	x
情報通信業	1,834	△ 0.2	1.8	6.5	0.00	0.00	0.16	△ 0.50
運輸業, 郵便業	6,481	△ 0.2	2.5	13.7	0.55	△ 0.10	0.72	0.13
卸売業, 小売業	18,724	△ 0.3	△ 0.4	47.1	0.97	0.06	1.23	0.07
金融業, 保険業	2,065	△ 0.8	△ 0.6	8.5	0.24	△ 0.81	1.01	△ 1.18
不動産業, 物品賃貸業	825	2.6	x	50.5	2.61	x	0.00	x
学術研究, 専門・技術サービス業	1,460	6.3	2.0	10.5	1.03	0.75	0.34	△ 0.22
宿泊業, 飲食サービス業	6,094	△ 0.9	△ 0.7	71.5	2.19	0.67	3.14	△ 0.24
生活関連サービス業, 娯楽業	3,205	△ 1.1	△ 0.5	43.1	1.17	0.31	2.28	0.65
教育, 学習支援業	8,785	0.0	△ 2.3	9.0	0.68	0.32	0.66	△ 0.68
医療, 福祉	40,464	△ 0.3	△ 1.0	12.2	0.73	△ 1.47	1.05	△ 0.43
複合サービス業	2,213	△ 7.9	△ 12.2	8.5	1.12	0.80	8.99	8.63
サービス業(他に分類されないもの)	6,773	5.1	5.1	35.6	1.39	0.54	1.52	△ 0.07

注) ① 労働異動率については指数を作成していないので、実数による増減差です。

② 「-」は該当データの無いものを示し、「x」は標本数が寡少につき秘匿のため公表できないもの。「0」は集計単位未満のデータ量を示す。

《 事業所規模 30人以上 》

(4表) 産業別・就業形態別常用労働者数、月間給与額、労働時間数等

(単位:人、円、日、時間)

就業形態	産 業	本調査期間末 労働者数	現金給与 総 額	きまって 支給する 給 与			特別に 支払われた 給 与	出 勤 数	総 実 労働時間	所 定 内 労働時間	所 定 外 労働時間
				所定内 給 与	超過労働 給 与						
一般労働者	調 査 産 業 計	91,844	315,172	304,384	280,289	24,095	10,788	18.5	152.9	140.9	12.0
	製 造 業	12,778	252,861	249,999	225,793	24,206	2,862	18.1	150.0	135.5	14.5
	卸 売 業, 小 売 業	9,911	328,542	305,259	293,579	11,680	23,283	20.3	163.4	155.6	7.8
	医 療, 福 祉	35,536	332,873	313,077	290,748	22,329	19,796	18.0	143.4	136.6	6.8
パートタイム 労働者	調 査 産 業 計	26,258	96,760	96,278	91,096	5,182	482	15.7	90.3	86.3	4.0
	製 造 業	1,557	105,393	105,162	99,327	5,835	231	16.6	108.7	104.4	4.3
	卸 売 業, 小 売 業	8,813	100,843	100,843	91,463	9,380	0	17.7	105.2	98.1	7.1
	医 療, 福 祉	4,928	119,298	117,019	115,498	1,521	2,279	14.1	80.5	79.7	0.8

平成31年1月

統計表:事業所規模 30人以上

賃金指数(現金給与総額)

区 分	調査産業計		建設業		製造業		電気・ガス・熱供給・水道業		情報通信業		運輸業,郵便業		卸売業,小売業		金融業,保険業	
	名目	実質	名目	実質	名目	実質	名目	実質	名目	実質	名目	実質	名目	実質	名目	実質
平成23年平均	98.9	103.7	103.3	108.3	104.5	109.5	x	x	110.5	115.8	99.3	104.1	104.3	109.3	76.6	80.3
24	99.8	104.5	93.8	98.2	98.1	102.7	94.6	99.1	99.3	104.0	91.2	95.5	109.9	115.1	69.5	72.8
25	96.8	101.3	95.5	99.9	95.0	99.4	87.8	91.8	98.3	102.8	89.7	93.8	105.2	110.0	70.3	73.5
26	95.7	97.0	100.4	101.7	96.4	97.7	x	x	101.9	103.2	88.1	89.3	102.2	103.5	72.6	73.6
27	100.0	100.0	100.0	100.0	100.0	100.0	100.0	100.0	100.0	100.0	100.0	100.0	100.0	100.0	100.0	100.0
28	98.7	98.8	x	x	101.3	101.4	x	x	99.8	99.9	99.2	99.3	103.0	103.1	87.6	87.7
29	98.6	97.8	x	x	105.9	105.1	x	x	100.2	99.4	93.9	93.2	105.0	104.2	81.1	80.5
平成30年1月	77.4	76.2	x	x	89.3	87.9	x	x	81.9	80.6	83.9	82.6	92.2	90.7	61.9	60.9
2月	75.2	74.1	x	x	86.0	84.7	x	x	82.4	81.2	81.9	80.7	92.3	90.9	59.0	58.1
3月	80.8	79.9	x	x	95.3	94.3	x	x	87.1	86.2	86.9	86.0	96.1	95.1	63.1	62.4
4月	77.4	76.6	x	x	87.2	86.3	x	x	82.7	81.9	85.1	84.3	98.2	97.2	63.8	63.2
5月	76.7	75.9	x	x	84.8	83.9	x	x	71.0	70.2	80.0	79.1	92.5	91.5	60.3	59.6
6月	137.1	135.7	x	x	164.3	162.7	x	x	145.6	144.2	114.2	113.1	117.5	116.3	132.3	131.0
7月	95.0	94.0	x	x	122.1	120.8	x	x	90.0	89.0	117.9	116.6	131.2	129.8	67.1	66.4
8月	76.1	75.0	x	x	87.7	86.5	x	x	66.4	65.5	83.2	82.1	96.2	94.9	61.5	60.7
9月	76.1	74.8	x	x	88.3	86.8	x	x	68.3	67.2	82.5	81.1	94.7	93.1	60.4	59.4
10月	76.4	74.9	x	x	89.8	88.0	x	x	67.2	65.9	82.9	81.3	97.7	95.8	59.0	57.8
11月	82.6	81.0	x	x	116.2	113.9	x	x	65.7	64.4	101.8	99.8	94.7	92.8	59.4	58.2
12月	169.8	167.3	x	x	189.9	187.1	x	x	172.5	170.0	161.4	159.0	175.7	173.1	147.0	144.8
平成31年1月	81.8	80.3	96.2	94.4	84.5	82.9	70.8	69.5	57.3	56.2	90.1	88.4	106.8	104.8	58.1	57.0

注) 実質賃金指数算出のための消費者物価指数は「高知市の持家の帰属家賃を除く総合」指数を使用しています。

労働時間指数

区 分	調査産業計		建設業		製造業		電気・ガス・熱供給・水道業		情報通信業		運輸業,郵便業		卸売業,小売業		金融業,保険業	
	総実	所定外	総実	所定外	総実	所定外	総実	所定外	総実	所定外	総実	所定外	総実	所定外	総実	所定外
平成23年平均	103.4	96.5	98.6	80.6	100.4	93.1	x	x	129.2	248.4	99.8	75.0	102.1	87.0	90.4	35.6
24	103.2	93.5	98.8	82.3	99.4	91.8	100.4	51.4	114.4	177.0	94.5	69.2	104.1	95.3	94.2	51.3
25	101.4	88.6	100.1	92.5	98.7	92.2	98.5	54.1	109.8	155.4	92.1	78.2	103.3	97.7	93.9	72.9
26	100.2	90.2	104.1	116.7	97.3	89.6	x	x	103.0	117.5	93.4	88.3	101.8	93.2	96.2	87.0
27	100.0	100.0	100.0	100.0	100.0	100.0	100.0	100.0	100.0	100.0	100.0	100.0	100.0	100.0	100.0	100.0
28	99.2	93.3	x	x	97.4	87.4	x	x	100.2	107.4	97.1	89.2	99.7	105.5	100.9	92.9
29	98.4	86.0	x	x	97.7	86.2	x	x	99.6	106.6	93.1	60.4	98.9	104.0	98.5	62.5
平成30年1月	93.2	75.7	x	x	85.6	77.1	x	x	98.4	162.3	88.6	71.4	98.0	105.2	96.4	49.6
2月	96.3	70.3	x	x	100.4	94.9	x	x	96.4	167.9	96.3	71.9	95.3	84.4	90.5	36.4
3月	97.5	78.4	x	x	97.1	94.9	x	x	108.5	172.6	96.1	86.5	91.6	84.4	97.1	43.0
4月	101.1	84.7	x	x	103.2	98.1	x	x	104.7	173.6	100.5	85.7	102.5	105.2	98.9	51.2
5月	98.4	82.9	x	x	91.2	86.6	x	x	101.7	142.5	94.7	78.1	97.6	88.3	99.4	52.1
6月	103.8	85.6	x	x	113.0	104.5	x	x	99.4	120.8	98.4	82.4	98.9	79.2	102.3	52.1
7月	101.2	88.3	x	x	101.4	96.8	x	x	102.4	134.0	96.1	78.4	100.1	89.6	101.3	46.3
8月	100.9	93.7	x	x	94.8	90.4	x	x	101.9	144.3	98.5	86.2	101.0	102.6	98.1	44.6
9月	99.7	83.8	x	x	103.5	108.9	x	x	99.0	142.5	94.9	72.2	99.5	77.9	95.8	43.0
10月	100.3	82.9	x	x	99.4	93.0	x	x	102.2	160.4	95.4	75.4	98.6	80.5	96.9	47.1
11月	104.2	97.3	x	x	103.3	90.4	x	x	104.0	153.8	97.8	80.5	98.4	85.7	103.3	43.8
12月	100.9	101.8	x	x	99.7	95.5	x	x	98.2	145.3	101.6	94.6	98.9	89.6	96.2	44.6
平成31年1月	93.2	91.9	97.4	119.4	86.8	85.4	95.7	86.0	92.7	154.7	97.5	81.1	91.9	97.4	86.5	44.6

(H27年平均 = 100)

不動産業、物品賃貸業		学術研究、専門・技術サービス業		宿泊業、飲食サービス業		生活関連サービス業、娯楽業		教育、学習支援業		医療、福祉		複合サービス業		サービス業(他に分類されないもの)		区 分
名目	実質	名目	実質	名目	実質	名目	実質	名目	実質	名目	実質	名目	実質	名目	実質	
148.3	155.5	95.5	100.1	111.2	116.6	76.1	79.8	132.5	138.9	89.5	93.8	93.9	98.4	114.2	119.7	平成23年平均
x	x	101.7	106.5	97.2	101.8	71.5	74.9	134.6	140.9	95.7	100.2	96.1	100.6	114.7	120.1	24
x	x	97.7	102.2	97.3	101.8	88.8	92.9	112.8	118.0	94.9	99.3	x	x	109.3	114.3	25
x	x	107.7	109.1	96.9	98.2	99.4	100.7	97.9	99.2	94.2	95.4	x	x	99.6	100.9	26
100.0	100.0	100.0	100.0	100.0	100.0	100.0	100.0	100.0	100.0	100.0	100.0	100.0	100.0	100.0	100.0	27
92.6	92.7	104.2	104.3	105.1	105.2	99.6	99.7	91.2	91.3	99.5	99.6	107.4	107.5	106.7	106.8	28
x	x	102.4	101.6	111.4	110.5	103.2	102.4	102.0	101.2	97.3	96.5	104.8	104.0	109.2	108.3	29
x	x	68.0	66.9	102.7	101.1	105.8	104.1	81.1	79.8	71.3	70.2	75.0	73.8	105.6	103.9	平成30年1月
77.3	76.2	70.0	69.0	98.4	96.9	107.8	106.2	83.4	82.2	66.6	65.6	75.5	74.4	111.5	109.9	2月
79.2	78.3	74.3	73.5	102.2	101.1	117.1	115.8	87.2	86.3	72.8	72.0	87.5	86.5	114.5	113.3	3月
78.2	77.4	71.6	70.9	103.8	102.8	108.6	107.5	73.0	72.3	67.2	66.5	124.0	122.8	114.1	113.0	4月
77.3	76.5	71.2	70.4	102.2	101.1	98.9	97.8	81.0	80.1	71.5	70.7	107.3	106.1	107.9	106.7	5月
137.4	136.0	199.5	197.5	130.0	128.7	149.4	147.9	210.3	208.2	128.6	127.3	143.5	142.1	176.8	175.0	6月
79.7	78.8	72.9	72.1	103.4	102.3	126.5	125.1	84.2	83.3	72.5	71.7	77.3	76.5	129.9	128.5	7月
79.5	78.4	75.7	74.7	101.5	100.1	100.2	98.8	84.2	83.0	68.7	67.8	78.9	77.8	110.1	108.6	8月
82.9	81.5	73.2	72.0	99.2	97.5	98.3	96.7	84.1	82.7	68.4	67.3	77.6	76.3	113.0	111.1	9月
81.6	80.0	74.9	73.4	99.3	97.4	105.3	103.2	85.5	83.8	67.7	66.4	79.4	77.8	113.0	110.8	10月
83.4	81.8	71.1	69.7	99.6	97.6	113.3	111.1	85.0	83.3	70.3	68.9	117.3	115.0	115.3	113.0	11月
205.1	202.1	196.6	193.7	146.0	143.8	179.4	176.7	259.1	255.3	153.2	150.9	171.8	169.3	203.2	200.2	12月
93.8	92.1	61.3	60.2	94.9	93.1	85.3	83.7	100.5	98.6	75.6	74.2	90.9	89.2	97.9	96.1	平成31年1月

(H27年平均 = 100)

不動産業、物品賃貸業		学術研究、専門・技術サービス業		宿泊業、飲食サービス業		生活関連サービス業、娯楽業		教育、学習支援業		医療、福祉		複合サービス業		サービス業(他に分類されないもの)		区 分
総実	所定外	総実	所定外	総実	所定外	総実	所定外	総実	所定外	総実	所定外	総実	所定外	総実	所定外	
104.1	35.7	99.1	67.0	111.6	46.5	84.9	60.3	126.4	186.3	100.3	102.8	95.2	64.0	111.5	137.5	平成23年平均
x	x	98.1	78.7	108.7	55.7	83.5	59.3	121.3	209.0	102.4	104.8	102.6	78.1	112.4	130.7	24
x	x	98.6	101.0	109.8	81.5	95.5	87.8	107.1	73.8	101.2	95.1	x	x	111.5	129.0	25
x	x	100.5	136.7	107.8	92.7	100.2	94.3	94.9	73.1	101.7	94.7	x	x	107.1	106.2	26
100.0	100.0	100.0	100.0	100.0	100.0	100.0	100.0	100.0	100.0	100.0	100.0	100.0	100.0	100.0	100.0	27
97.5	94.4	99.8	93.6	106.2	134.1	95.8	85.6	102.1	102.7	98.5	89.2	99.2	117.0	102.0	98.8	28
x	x	100.9	94.5	113.7	170.1	96.4	73.4	97.0	84.0	98.5	92.4	102.9	98.5	98.9	97.7	29
x	x	89.4	93.4	111.3	129.6	94.1	60.0	90.0	64.9	94.0	44.0	94.1	35.0	104.9	114.5	平成30年1月
87.9	148.2	94.6	110.7	103.7	109.9	98.3	76.5	91.8	73.0	97.7	47.6	94.7	42.5	109.5	127.4	2月
89.8	176.8	105.6	147.1	109.4	144.4	93.0	84.7	101.8	83.8	99.1	51.2	97.7	71.3	114.5	137.1	3月
93.3	150.0	98.4	122.3	111.9	151.9	101.8	87.1	101.7	91.9	98.0	51.2	99.4	82.5	112.0	122.6	4月
85.8	135.7	99.5	109.1	110.2	134.6	94.2	70.6	104.3	116.2	100.3	54.8	103.2	83.8	111.7	122.6	5月
89.8	133.9	104.7	97.5	109.0	144.4	94.1	64.7	106.9	113.5	102.9	59.5	104.2	48.8	116.3	122.6	6月
90.6	132.1	108.6	170.2	100.9	100.0	91.6	57.6	105.5	116.2	100.5	60.7	102.2	45.0	115.7	138.7	7月
85.4	123.2	102.9	105.8	110.1	132.1	94.0	65.9	92.9	97.3	103.7	60.7	104.1	38.8	115.2	129.0	8月
91.3	182.1	95.5	133.1	103.9	108.6	92.6	63.5	95.3	156.8	100.7	58.3	95.9	35.0	110.9	135.5	9月
94.0	144.6	108.1	133.9	104.4	108.6	94.5	71.8	113.4	113.5	99.3	63.1	96.4	60.0	117.9	124.2	10月
94.1	158.9	106.7	128.1	106.0	117.3	95.5	77.6	110.3	116.2	103.5	57.1	105.9	60.0	117.8	143.5	11月
88.0	164.3	92.9	102.5	109.6	143.2	92.6	67.1	93.5	91.9	99.7	59.5	101.0	87.5	112.7	138.7	12月
85.8	285.7	92.1	159.5	97.1	92.6	86.7	55.3	109.5	337.8	92.0	71.4	96.5	140.0	104.9	108.1	平成31年1月

事業所規模 30人以上 続き

賃金指数(きまって支給する給与)

区分	調査産業計	建設業	製造業	電気・ガス・熱供給・水道業	情報通信業	運輸業,郵便業	卸売業,小売業	金融業,保険業
平成23年平均	99.4	99.8	106.5	x	112.2	94.3	107.7	86.9
24	99.0	93.6	101.4	80.7	101.2	86.6	111.6	87.1
25	96.4	97.3	97.1	79.8	99.4	86.4	106.2	88.7
26	95.1	101.4	92.3	x	98.1	86.1	102.4	88.5
27	100.0	100.0	100.0	100.0	100.0	100.0	100.0	100.0
28	99.0	x	99.1	x	98.9	96.7	102.5	98.3
29	98.8	x	101.3	x	98.1	92.3	104.1	91.7
平成30年1月	90.3	x	99.0	x	102.4	90.1	109.8	90.4
2月	90.6	x	102.4	x	103.0	87.6	109.4	86.3
3月	92.1	x	101.8	x	100.8	88.5	108.0	88.9
4月	91.9	x	103.8	x	103.3	91.1	114.6	90.3
5月	89.9	x	100.9	x	88.4	85.8	110.1	87.8
6月	92.8	x	107.9	x	82.4	86.0	110.0	87.0
7月	91.2	x	103.0	x	83.5	87.6	112.7	85.5
8月	91.5	x	102.1	x	82.7	89.3	114.0	90.2
9月	91.5	x	105.1	x	83.2	88.5	112.5	85.2
10月	91.9	x	106.2	x	83.7	89.0	113.9	86.3
11月	93.6	x	107.2	x	81.9	96.3	112.8	86.9
12月	92.8	x	107.7	x	82.4	97.7	113.4	89.1
平成31年1月	95.7	108.8	99.5	85.2	71.3	96.6	120.2	85.0

常用雇用指数

区分	調査産業計	建設業	製造業	電気・ガス・熱供給・水道業	情報通信業	運輸業,郵便業	卸売業,小売業	金融業,保険業
平成23年平均	94.8	116.2	105.6	x	113.3	122.6	102.6	127.6
24	99.7	110.0	123.0	132.2	108.5	113.0	101.7	117.2
25	99.9	101.4	120.9	139.7	102.1	105.5	100.1	111.7
26	100.4	98.0	119.1	x	99.6	99.2	101.5	101.2
27	100.0	100.0	100.0	100.0	100.0	100.0	100.0	100.0
28	101.3	x	99.4	x	101.1	103.4	103.3	95.3
29	101.5	x	92.7	x	102.1	103.9	106.5	95.4
平成30年1月	103.5	x	110.9	x	100.8	106.1	110.1	94.8
2月	100.0	x	112.6	x	100.8	106.2	110.7	95.0
3月	99.6	x	116.3	x	100.8	106.2	107.9	94.2
4月	104.3	x	117.9	x	103.9	108.4	108.1	95.9
5月	104.9	x	118.1	x	105.4	108.2	110.9	95.2
6月	104.4	x	115.5	x	105.9	107.8	107.5	95.0
7月	103.6	x	115.4	x	105.6	106.9	106.3	94.5
8月	103.4	x	115.4	x	104.3	107.4	107.6	94.5
9月	103.7	x	116.2	x	103.9	107.6	107.7	95.3
10月	104.6	x	122.2	x	104.1	108.9	109.0	94.6
11月	104.4	x	122.8	x	103.4	108.7	109.1	94.3
12月	104.3	x	122.3	x	102.7	109.0	110.0	94.9
平成31年1月	104.0	109.7	119.8	134.2	102.6	108.8	109.7	94.2

(H27年平均 = 100)

不動産業, 物品 賃貸業	学術研究, 専門・ 技術サービス業	宿泊業, 飲食 サービス業	生活関連サービ ス業, 娯楽業	教育, 学習支援 業	医療, 福祉	複合サービス業	サービス業(他 に分類されない もの)	区 分
141.1	94.8	111.1	74.8	133.1	90.2	101.4	111.3	平成23年平均
x	94.6	98.9	74.0	127.0	94.7	92.5	111.1	24
x	95.7	98.6	91.1	106.6	94.4	x	105.7	25
x	102.7	96.2	102.5	93.2	95.4	x	100.7	26
100.0	100.0	100.0	100.0	100.0	100.0	100.0	100.0	27
98.7	98.0	106.0	97.7	97.9	99.0	103.8	106.1	28
x	98.5	112.1	102.3	101.0	98.2	101.0	107.7	29
x	85.3	108.9	115.7	105.2	81.0	93.8	115.5	平成30年1月
91.9	87.1	104.3	118.5	108.2	80.8	94.2	122.4	2月
94.3	92.9	108.2	116.9	108.6	83.6	99.7	122.0	3月
93.1	89.8	109.7	119.3	94.7	81.8	103.3	119.6	4月
92.0	89.3	108.3	108.7	105.1	82.3	96.9	118.5	5月
92.5	88.6	104.9	110.0	111.5	83.3	96.5	126.3	6月
94.8	91.0	102.5	109.0	109.1	82.6	96.7	123.3	7月
94.6	94.8	107.1	110.1	109.2	83.5	97.2	120.5	8月
98.7	91.5	104.8	108.1	109.1	82.7	95.4	123.9	9月
97.1	93.5	105.1	115.7	110.9	82.3	99.3	124.0	10月
99.3	89.3	105.5	110.3	110.2	85.5	97.0	124.3	11月
100.3	89.8	108.1	109.3	110.0	82.8	97.5	128.7	12月
111.6	76.9	98.8	93.8	130.3	86.6	113.8	107.2	平成31年1月

(H27年平均 = 100)

不動産業, 物品 賃貸業	学術研究, 専門・ 技術サービス業	宿泊業, 飲食 サービス業	生活関連サービ ス業, 娯楽業	教育, 学習支援 業	医療, 福祉	複合サービス業	サービス業(他 に分類されない もの)	区 分
60.3	124.0	88.0	94.3	105.5	80.7	54.9	102.8	平成23年平均
x	112.7	93.6	95.0	105.1	90.2	40.4	105.4	24
x	107.7	98.8	95.6	103.7	93.6	x	103.5	25
x	101.7	101.0	97.6	102.1	97.7	x	103.5	26
100.0	100.0	100.0	100.0	100.0	100.0	100.0	100.0	27
107.3	100.3	105.1	104.8	100.8	101.2	83.8	100.1	28
x	100.0	108.1	104.0	96.5	102.1	93.5	100.1	29
x	94.9	106.8	103.3	95.7	102.9	92.9	102.4	平成30年1月
61.3	94.9	105.2	103.6	94.4	102.7	93.2	103.1	2月
63.2	95.5	104.0	101.0	92.8	102.3	93.2	103.3	3月
62.5	91.8	105.3	103.4	95.0	103.5	92.4	103.6	4月
63.7	91.0	107.3	102.9	95.0	103.3	91.8	104.3	5月
63.3	91.0	107.6	105.8	96.2	103.5	91.6	105.2	6月
61.5	91.6	107.6	104.1	95.0	102.4	91.6	105.5	7月
61.5	91.3	106.5	103.8	94.3	101.7	91.1	105.0	8月
61.1	91.3	105.6	104.4	92.6	103.0	91.4	105.0	9月
58.8	91.3	106.2	104.4	93.1	102.9	90.9	105.2	10月
56.9	91.1	107.4	104.4	93.5	102.0	91.4	105.7	11月
55.7	91.1	107.1	104.0	93.4	102.2	88.5	102.3	12月
57.2	96.8	106.1	102.8	93.5	101.9	81.6	107.6	平成31年1月

毎月勤労統計調査地方調査 <平成31年2月分>

高知県統計分析課
823-9783

平成31年2月

《 事業所規模 5人以上 》

1. 賃金の動き(1表参照)

		対前月比(差)	対前年同月比(差)
現金給与総額	230,350 円	△ 2.6 %	1.7 %
きまって支給する給与	229,214 円	0.3 %	1.7 %
特別に支払われた給与	1,136 円	△ 6,979 円	△ 10 円

2. 労働時間の動き(2表参照)

出勤日数	18.9 日	1.1 日	0.0 日
総実労働時間	140.7 時間	5.7 %	△ 2.6 %
所定外労働時間	8.7 時間	0.0 %	△ 2.3 %

3. 雇用の動き(3表参照)

常用労働者数	227,857 人	△ 0.4 %	3.5 %
パート労働者比率	28.6 %	△ 0.2 pt	3.7 pt
労働異動率			
入職率	1.23 %		0.12 pt
離職率	1.59 %		△ 0.32 pt

利用上の注意

- 平成29年1月分より、指数は、平成27年平均を100とする平成27年基準となりました。これに伴い、平成29年1月分以降と比較できるように、平成28年12月分までの指数を平成27年平均が100となるように改定しました。平成28年12月分までの増減率は、平成22年基準指数で計算したものです。したがって、改定後の指数で計算した場合と必ずしも一致しません。
- 「-」は該当データのないものを示し、「x」は標本数が寡少につき秘匿のため公表できないもの。「0」は集計単位未満のデータ量を示します。
- 「鉱業、採石業、砂利採取業」については、調査事業所数が少ないので公表しませんが、調査産業計には含まれます。
- 対前年同月増減率は指数により作成しています。実数で計算した場合に必ずしも一致しません。
- 平成29年1月分から日本標準産業分類(平成25年10月改定)に基づき表章しています。平成21年以前の結果との接続については、厚生労働省のWebページ(<http://www.mhlw.go.jp/toukei/list/dl/maikin-hyosyo.pdf>)を参照ください。
- 常用労働者とは、
 - ① 期間を定めずに雇われている者
 - ② 1か月以上の期間を定めて雇われている者のいずれかに該当する者をいいます。
- パートタイム労働者とは、常用労働者のうち、
 - ① 1日の所定労働時間が一般の労働者より短い者
 - ② 1日の所定労働時間が一般の労働者と同じで1週の所定労働日数が一般の労働者より短い者のいずれかに該当する労働者のことです。また、一般労働者とは、常用労働者のうち、パートタイム労働者でない労働者です。
- 入職(離職)率とは、前月末労働者数に対する月間の入職(離職)者の割合(%)です。なお、入職(離職)者には、同一企業内での事業所間の異動者を含みます。
- 調査対象事業所のうち第一種事業所(事業所規模30人以上)の抽出方法は、従来の2~3年に一度行う総入れ替え方式から、毎年1月分調査時に行う部分入れ替え方式に平成30年から変更となりました。賃金、労働時間指数とその増減率は、総入れ替え方式のときに行っていた過去に遡った改定は実施しません。

<給与の構成について>

①現金給与総額	②きまって支給する給与		⑤特別に支払われた給与
	③所定内給与	④超過労働給与	
①=②+⑤	②=③+④	③	④
		③	④

*①現金給与総額は、社会保険料や所得税等を控除する前の総支給額です。

*③所定内給与とは、基本給、業績手当、職務手当等のことです。

*④超過労働給与とは、残業手当や深夜勤務手当等のことです。

*⑤特別に支払われた給与とは、賞与(いわゆるボーナス)、ペースアップの差額追給等のことです。

【事業所規模 5人以上】

（1表）月間現金給与額

（単位：円、％）

産 業	現金給与総額		きまって支給する給与			所定内給与			特別に支払われた給与			
	対前月 増減率	対前年同月 増減率	対前月 増減率	対前年同月 増減率	対前月 増減率	対前月 増減率	対前月 増減率	対前月 増減率	対前月 増減差	対前年同月 増 減 差		
全国（調査産業計・確報値）	264,582	△ 2.8	△ 0.7	261,178	0.7	△ 0.2	241,462	0.5	△ 0.1	3,404	△ 9,244	△ 1,459
高知県（調査産業計）	230,350	△ 2.6	1.7	229,214	0.3	1.7	215,816	0.9	2.2	1,136	△ 6,979	△ 10
建 設 業	296,226	2.0	14.0	294,239	3.9	14.4	269,909	2.3	12.4	1,987	△ 5,258	△ 585
製 造 業	215,133	1.7	△ 4.0	215,124	2.5	△ 2.3	193,717	1.5	△ 2.3	9	△ 1,605	△ 4,252
電気・ガス・熱供給・水道業	402,400	0.7	△ 5.6	399,462	0.6	△ 3.6	370,107	0.1	△ 2.6	2,938	529	△ 8,750
情 報 通 信 業	296,034	2.8	△ 18.2	295,706	2.9	△ 18.2	268,626	3.1	△ 16.5	328	△ 427	△ 103
運 輸 業 ， 郵 便 業	229,452	△ 3.3	0.7	229,452	△ 3.3	0.8	191,766	3.2	△ 4.9	0	0	△ 327
卸 売 業 ， 小 売 業	196,964	△ 7.2	△ 4.9	196,479	△ 0.9	△ 4.7	189,806	0.5	△ 0.3	485	△ 13,626	△ 803
金 融 業 ， 保 険 業	303,084	△ 1.0	△ 0.6	302,566	△ 1.0	△ 0.3	288,696	△ 0.7	△ 1.0	518	111	△ 680
不動産業，物品賃貸業	226,114	1.6	20.9	226,114	1.6	22.9	212,959	4.0	20.9	0	0	△ 2,870
学術研究，専門・技術サービス業	261,948	4.6	1.4	260,949	4.2	1.5	238,572	1.9	1.7	999	890	△ 447
宿泊業，飲食サービス業	92,863	△ 6.7	△ 9.8	89,232	△ 5.6	△ 13.2	84,958	△ 5.3	△ 13.3	3,631	△ 1,324	3,388
生活関連サービス業，娯楽業	165,401	△ 1.9	△ 19.8	165,391	△ 1.9	△ 19.8	156,080	△ 1.6	△ 20.3	10	10	10
教育，学習支援業	379,539	2.7	20.0	375,431	1.6	18.8	370,513	1.2	22.8	4,108	4,108	4,108
医 療 ， 福 祉	265,113	△ 5.4	8.6	264,819	0.5	8.7	250,939	1.4	7.6	294	△ 16,433	△ 220
複 合 サ ー ビ ス 業	279,986	△ 4.4	2.5	273,884	△ 6.5	0.5	256,042	△ 5.8	△ 3.0	6,102	6,098	5,731
サービス業（他に分類されないもの）	183,766	1.5	△ 10.7	183,624	1.8	△ 10.7	174,648	1.5	△ 10.3	142	△ 638	12

平成31年2月

注）① 特別に支払われた給与については指数を作成していないため、実数による増減差です。

② 「現金給与総額」＝「きまって支給する給与」＋「特別に支払われた給与」・「きまって支給する給与」＝「所定内給与」＋「超過労働給与」

【事業所規模 5人以上】

（2表）月間実労働時間数および出勤日数

（単位：時間、日、％）

産 業	総実労働時間			所定内労働時間			所定外労働時間			出勤日数		
	対前月 増減率	対前年同月 増減率	対前月 増減率	対前月 増減率	対前年同月 増減率	対前月 増減率	対前月 増減率	対前年同月 増減率	対前月 増減差	対前年同月 増減差		
全国（調査産業計・確報値）	137.8	5.8	△ 0.8	127.1	5.8	△ 0.8	10.7	4.9	△ 0.9	17.8	0.9	△ 0.1
高知県（調査産業計）	140.7	5.7	△ 2.6	132.0	6.1	△ 2.6	8.7	0.0	△ 2.3	18.9	1.1	0.0
建 設 業	171.7	13.2	0.2	159.9	12.7	1.5	11.8	20.4	△ 15.2	21.7	2.2	0.0
製 造 業	166.0	16.2	△ 0.1	151.8	16.6	0.0	14.2	11.8	△ 1.4	20.7	2.8	0.1
電気・ガス・熱供給・水道業	150.6	4.4	1.1	138.8	4.0	2.9	11.8	9.3	△ 15.1	18.3	0.7	0.8
情 報 通 信 業	146.3	7.3	△ 7.7	133.9	8.2	△ 5.5	12.4	△ 1.6	△ 26.6	18.1	1.3	△ 1.3
運 輸 業 ， 郵 便 業	179.5	△ 2.4	3.0	150.2	△ 3.2	1.0	29.3	1.7	15.0	19.0	0.0	0.8
卸 売 業 ， 小 売 業	139.5	2.5	△ 8.9	134.5	3.9	△ 6.0	5.0	△ 24.2	△ 50.0	20.2	1.0	0.5
金 融 業 ， 保 険 業	137.7	△ 0.7	△ 3.2	129.6	△ 1.0	△ 5.0	8.1	3.8	39.8	17.2	△ 0.5	△ 0.2
不動産業，物品賃貸業	139.9	10.0	12.9	131.6	10.0	10.0	8.3	9.2	97.6	19.3	1.5	1.7
学術研究，専門・技術サービス業	161.8	18.5	5.4	145.4	16.2	3.9	16.4	43.9	18.8	19.9	3.0	0.6
宿泊業，飲食サービス業	83.0	△ 7.5	△ 17.7	79.6	△ 7.0	△ 17.2	3.4	△ 17.1	△ 27.5	13.6	△ 1.2	△ 2.8
生活関連サービス業，娯楽業	114.2	△ 7.4	△ 14.2	107.3	△ 7.7	△ 16.5	6.9	△ 1.4	53.2	18.6	△ 0.9	△ 0.4
教育，学習支援業	145.3	4.2	3.9	129.1	4.4	0.2	16.2	1.9	45.9	17.7	0.6	△ 0.1
医 療 ， 福 祉	143.4	9.6	2.5	138.4	10.3	1.7	5.0	△ 5.7	28.2	19.3	2.0	0.4
複 合 サ ー ビ ス 業	135.3	△ 2.5	△ 6.1	127.1	△ 2.2	△ 8.2	8.2	△ 6.8	49.2	17.1	△ 0.1	△ 1.3
サービス業（他に分類されないもの）	138.2	8.1	2.1	131.5	8.0	2.1	6.7	9.8	1.6	19.0	1.3	0.3

平成31年2月

注）① 出勤日数については指数を作成していないので、実数による増減差です。

② 「-」は該当データのないものを示し、「x」は標本数が寡少につき秘匿のため公表できないもの。「0」は集計単位未満のデータ量を示す。

(図1) 賃金・労働時間・常用雇用指数(平成27年平均=100)の変化(事業所規模5人以上)

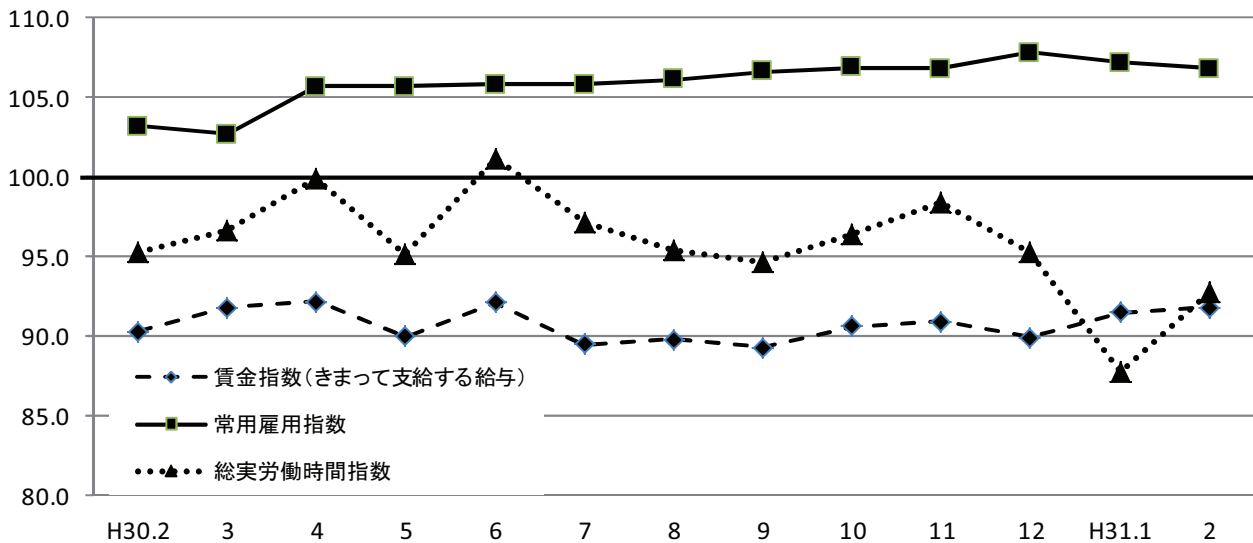

《 事業所規模 5人以上 》

(3表) 常用労働者数および労働異動率

(単位:人、%、ポイント)

産 業	本調査期間末常用労働者数			労働異動率				
	対前月 増減率	対前年同月 増 減 率	パートタイム 労働者比率	入職率	対前年同月 増 減 差	離職率	対前年同月 増 減 差	
全国(調査産業計・確報値)	50,240,395	△ 0.1	2.0	31.9	1.74	0.15	1.84	0.09
高知県(調査産業計)	227,857	△ 0.4	3.5	28.6	1.23	0.12	1.59	△ 0.32
建設業	14,750	1.2	38.8	4.4	1.97	0.54	0.80	△ 1.56
製造業	22,907	0.1	6.0	17.4	1.25	0.91	1.18	△ 0.28
電気・ガス・熱供給・水道業	1,307	△ 0.2	△ 2.0	0.3	0.00	△ 1.29	0.23	0.23
情報通信業	2,678	△ 0.2	4.6	4.4	0.00	0.00	0.19	0.19
運輸業, 郵便業	10,937	0.8	2.4	18.2	1.23	0.64	0.41	△ 0.48
卸売業, 小売業	44,506	△ 0.6	△ 0.7	41.6	0.84	△ 0.48	1.47	0.27
金融業, 保険業	5,379	0.2	△ 1.6	5.3	1.47	△ 0.29	1.30	△ 0.44
不動産業, 物品賃貸業	2,058	△ 1.2	△ 6.3	32.2	1.34	1.34	2.59	2.36
学術研究, 専門・技術サービス業	3,517	△ 0.1	△ 1.2	9.9	1.14	0.44	1.25	0.52
宿泊業, 飲食サービス業	24,463	△ 3.2	14.1	84.3	1.38	△ 0.56	4.61	△ 3.11
生活関連サービス業, 娯楽業	8,090	1.1	2.5	39.7	3.84	1.09	2.71	1.79
教育, 学習支援業	15,618	0.0	△ 1.3	11.4	0.50	△ 0.44	0.52	△ 0.58
医療, 福祉	55,958	0.0	△ 0.1	17.7	1.27	0.38	1.26	△ 0.11
複合サービス業	4,016	△ 0.3	△ 7.9	8.4	0.25	0.04	0.60	0.60
サービス業(他に分類されないもの)	11,673	△ 0.5	0.0	23.8	1.07	△ 0.04	1.58	0.46

注) ① 労働異動率については指数を作成していないので、実数による増減差です。

平成31年2月

② 「-」は該当データのないものを示し、「x」は標本数が寡少につき秘匿のため公表できないもの。「0」は集計単位未満のデータ量を示す。

《 事業所規模 5人以上 》

（4表） 産業別・就業形態別常用労働者数、月間給与額、労働時間数等

（単位：人、円、日、時間）

就業形態	産業	本調査期間末 労働者数	現金給与 総額	きまって 支給する 給与		特別に 支払われた 給与	出 勤 数	総 労働 時間	実 所 定 内 労働 時間	所 定 外 労働 時間	
				所定内 給与	超過労働 給与						
一般労働者	調査産業計	162,682	288,999	287,425	269,759	17,666	1,574	20.2	164.0	152.8	11.2
	製造業	18,925	238,705	238,694	213,499	25,195	11	21.3	177.4	160.6	16.8
	卸売業，小売業	25,999	273,142	272,328	263,029	9,299	814	21.2	169.9	163.5	6.4
	医療，福祉	46,068	297,201	296,895	280,311	16,584	306	20.2	155.4	149.6	5.8
パートタイム 労働者	調査産業計	65,175	85,086	85,035	82,207	2,828	51	15.6	83.1	80.5	2.6
	製造業	3,982	102,567	102,567	99,250	3,317	0	17.6	111.4	109.5	1.9
	卸売業，小売業	18,507	90,970	90,943	87,923	3,020	27	18.9	97.1	94.1	3.0
	医療，福祉	9,890	116,926	116,685	115,290	1,395	241	15.6	87.8	86.5	1.3

平成31年2月

統計表：事業所規模 5人以上

賃金指数(現金給与総額)

区分	調査産業計		建設業		製造業		電気・ガス・熱供給・水道業		情報通信業		運輸業、郵便業		卸売業、小売業		金融業、保険業	
	名目	実質	名目	実質	名目	実質	名目	実質	名目	実質	名目	実質	名目	実質	名目	実質
平成23年平均	94.4	99.0	90.7	95.1	100.7	105.6	99.2	104.0	94.8	99.4	90.6	95.0	86.8	91.0	79.5	83.3
24	93.8	98.2	84.8	88.8	101.7	106.5	93.0	97.4	77.2	80.8	90.0	94.2	81.1	84.9	80.3	84.1
25	92.6	96.9	96.3	100.7	98.0	102.5	75.3	78.8	79.7	83.4	93.9	98.2	82.0	85.8	90.1	94.2
26	95.7	97.0	105.6	107.0	99.7	101.0	93.2	94.4	86.9	88.0	96.4	97.7	83.7	84.8	89.8	91.0
27	100.0	100.0	100.0	100.0	100.0	100.0	100.0	100.0	100.0	100.0	100.0	100.0	100.0	100.0	100.0	100.0
28	98.1	98.2	116.8	116.9	103.8	103.9	x	x	103.6	103.7	102.3	102.4	84.9	85.0	95.8	95.9
29	100.4	99.6	149.9	148.7	104.1	103.3	x	x	98.2	97.4	103.6	102.8	91.7	91.0	89.9	89.2
平成30年2月	75.5	74.4	83.4	82.2	87.6	86.3	82.0	80.8	73.1	72.0	82.6	81.4	77.8	76.7	70.6	69.6
3月	80.5	79.6	87.2	86.3	93.3	92.3	81.3	80.4	77.4	76.6	88.9	87.9	84.4	83.5	73.1	72.3
4月	78.9	78.1	97.6	96.6	88.3	87.4	83.7	82.9	77.2	76.4	87.1	86.2	81.2	80.4	73.9	73.2
5月	77.1	76.3	77.2	76.4	85.3	84.4	83.2	82.3	64.7	64.0	80.6	79.7	77.8	77.0	71.7	70.9
6月	130.2	128.9	111.7	110.6	141.7	140.3	178.5	176.7	125.8	124.6	106.1	105.0	106.6	105.5	171.6	169.9
7月	93.1	92.1	140.1	138.6	131.5	130.1	118.5	117.2	81.4	80.5	123.4	122.1	94.5	93.5	77.8	77.0
8月	75.8	74.8	81.9	80.8	87.9	86.7	92.3	91.0	66.5	65.6	81.1	80.0	72.1	71.1	75.7	74.7
9月	74.5	73.3	83.4	82.0	89.6	88.1	86.9	85.4	62.7	61.7	79.1	77.8	72.2	71.0	73.9	72.7
10月	76.3	74.8	84.7	83.0	101.8	99.8	90.6	88.8	63.1	61.9	82.2	80.6	73.3	71.9	74.2	72.7
11月	79.7	78.1	87.2	85.5	110.2	108.0	120.9	118.5	61.5	60.3	100.0	98.0	72.9	71.5	74.6	73.1
12月	154.7	152.4	161.6	159.2	178.3	175.7	201.0	198.0	146.0	143.8	160.7	158.3	118.5	116.7	183.3	180.6
平成31年1月	78.8	77.3	93.2	91.5	82.7	81.2	76.9	75.5	58.2	57.1	86.0	84.4	79.7	78.2	70.9	69.6
2月	76.8	75.4	95.1	93.4	84.1	82.6	77.4	76.0	59.8	58.7	83.2	81.7	74.0	72.7	70.2	69.0

注) 実質賃金指数算出のための消費者物価指数は「高知市の持家の帰属家賃を除く総合」指数を使用しています。

労働時間指数

区分	調査産業計		建設業		製造業		電気・ガス・熱供給・水道業		情報通信業		運輸業、郵便業		卸売業、小売業		金融業、保険業	
	総実	所定外	総実	所定外	総実	所定外	総実	所定外	総実	所定外	総実	所定外	総実	所定外	総実	所定外
平成23年平均	100.1	90.8	93.8	48.4	88.9	105.9	98.1	65.0	116.0	153.0	95.3	60.8	101.0	84.1	94.9	41.5
24	97.8	81.7	92.3	51.4	88.3	82.6	100.4	54.3	98.6	85.7	87.6	64.9	97.5	85.8	84.9	37.1
25	97.8	84.8	92.2	69.4	87.6	86.5	99.9	42.5	102.5	77.5	92.2	84.7	96.7	88.4	96.5	69.2
26	98.7	85.7	102.1	70.6	95.9	84.3	99.4	77.5	100.3	72.7	93.5	88.3	94.4	84.4	102.1	109.1
27	100.0	100.0	100.0	100.0	100.0	100.0	100.0	100.0	100.0	100.0	100.0	100.0	100.0	100.0	100.0	100.0
28	97.8	100.2	95.9	95.0	88.8	96.9	x	x	99.0	82.3	99.7	109.8	99.9	91.0	99.2	81.2
29	98.4	99.3	96.5	85.6	86.6	91.3	x	x	99.4	73.9	94.0	92.7	106.6	146.7	99.3	74.6
平成30年2月	95.3	88.1	97.2	90.3	89.8	103.6	96.1	92.7	99.4	109.0	91.0	88.2	102.0	126.6	93.8	51.3
3月	96.6	88.1	99.9	67.5	88.2	100.7	105.0	114.0	106.7	128.4	92.0	101.0	98.7	102.5	99.1	63.7
4月	99.9	94.1	98.9	76.6	92.8	101.4	103.7	110.7	105.1	120.6	93.9	99.7	107.5	130.4	100.9	78.8
5月	95.1	82.2	88.9	80.5	80.7	88.5	101.2	95.3	100.8	96.8	89.1	90.3	97.9	86.1	103.6	77.0
6月	101.1	89.1	99.1	91.6	99.5	110.8	105.6	90.0	102.1	89.7	92.5	96.9	105.7	97.5	106.9	81.4
7月	97.2	85.1	100.0	89.0	93.5	114.4	109.2	140.0	102.6	88.4	92.2	96.5	96.9	60.8	106.1	90.3
8月	95.4	84.2	93.1	109.7	87.1	105.8	105.1	82.7	102.6	92.3	93.1	97.9	97.3	65.8	106.3	82.3
9月	94.6	82.2	95.7	68.8	92.8	121.6	97.4	130.7	101.3	93.5	88.1	88.2	97.9	57.0	101.7	75.2
10月	96.4	84.2	98.6	67.5	92.1	119.4	110.3	110.7	101.5	103.9	90.7	95.8	97.1	59.5	99.8	82.3
11月	98.4	92.1	110.0	154.5	95.3	120.9	105.0	102.0	103.8	100.0	91.2	99.7	96.5	58.2	108.1	87.6
12月	95.3	94.1	106.6	151.3	90.9	115.1	96.1	77.3	99.5	89.7	95.9	117.3	95.4	62.0	100.8	81.4
平成31年1月	87.8	86.1	86.1	63.6	77.2	91.4	93.2	72.0	85.5	81.3	96.0	99.7	90.7	83.5	91.4	69.0
2月	92.8	86.1	97.4	76.6	89.7	102.2	97.2	78.7	91.7	80.0	93.7	101.4	92.9	63.3	90.8	71.7

(H27年平均=100)

不動産業、物品賃貸業		学術研究、専門・技術サービス業		宿泊業、飲食サービス業		生活関連サービス業、娯楽業		教育、学習支援業		医療、福祉		複合サービス業		サービス業(他に分類されないもの)		区分
名目	実質	名目	実質	名目	実質	名目	実質	名目	実質	名目	実質	名目	実質	名目	実質	
144.9	151.9	88.8	93.1	104.2	109.2	86.0	90.1	123.3	129.2	91.1	95.5	91.2	95.6	87.4	91.6	平成23年平均
76.5	80.1	86.2	90.3	97.8	102.4	87.0	91.1	125.8	131.7	97.4	102.0	87.9	92.0	86.9	91.0	24
96.4	100.8	88.1	92.2	113.2	118.4	84.0	87.9	101.5	106.2	93.5	97.8	102.3	107.0	94.8	99.2	25
165.2	167.4	105.4	106.8	106.4	107.8	87.9	89.1	96.8	98.1	96.6	97.9	117.4	118.9	92.5	93.7	26
100.0	100.0	100.0	100.0	100.0	100.0	100.0	100.0	100.0	100.0	100.0	100.0	100.0	100.0	100.0	100.0	27
167.4	167.6	91.4	91.5	100.8	100.9	97.7	97.8	92.4	92.5	102.5	102.6	101.7	101.8	100.0	100.1	28
135.1	134.0	92.0	91.3	100.6	99.8	91.9	91.2	97.5	96.7	99.1	98.3	117.0	116.1	97.4	96.6	29
91.2	89.9	59.0	58.1	90.7	89.4	103.1	101.6	79.9	78.7	68.7	67.7	86.9	85.6	94.6	93.2	平成30年2月
91.7	90.7	60.8	60.1	96.5	95.5	112.7	111.5	80.5	79.6	74.3	73.5	97.2	96.1	98.1	97.0	3月
102.3	101.3	59.3	58.7	102.9	101.9	106.9	105.8	73.2	72.5	69.9	69.2	116.0	114.9	95.3	94.4	4月
94.6	93.6	75.9	75.1	96.9	95.8	104.1	103.0	77.3	76.5	73.0	72.2	104.8	103.7	95.7	94.7	5月
166.3	164.7	116.5	115.3	105.2	104.2	132.0	130.7	199.6	197.6	128.5	127.2	196.8	194.9	157.5	155.9	6月
84.7	83.8	72.7	71.9	101.0	99.9	122.2	120.9	86.5	85.6	75.1	74.3	83.6	82.7	114.7	113.5	7月
85.1	83.9	63.6	62.7	95.9	94.6	103.9	102.5	80.6	79.5	71.0	70.0	83.1	82.0	100.0	98.6	8月
86.6	85.2	59.8	58.8	84.5	83.1	102.0	100.3	80.1	78.8	69.8	68.6	81.6	80.2	96.1	94.5	9月
87.4	85.7	60.9	59.7	84.8	83.1	104.6	102.5	81.3	79.7	70.0	68.6	83.6	82.0	95.3	93.4	10月
87.4	85.7	60.7	59.5	85.8	84.1	118.8	116.5	80.8	79.2	72.1	70.7	106.5	104.4	99.3	97.4	11月
168.4	165.9	148.8	146.6	112.7	111.0	144.0	141.9	246.7	243.1	154.4	152.1	198.6	195.7	174.7	172.1	12月
108.6	106.6	57.1	56.0	87.6	86.0	84.2	82.6	93.3	91.6	78.9	77.4	93.3	91.6	83.3	81.7	平成31年1月
110.3	108.3	59.8	58.7	81.8	80.4	82.7	81.2	95.9	94.2	74.6	73.3	89.1	87.5	84.5	83.0	2月

(H27年平均=100)

不動産業、物品賃貸業		学術研究、専門・技術サービス業		宿泊業、飲食サービス業		生活関連サービス業、娯楽業		教育、学習支援業		医療、福祉		複合サービス業		サービス業(他に分類されないもの)		区分
総実	所定外	総実	所定外	総実	所定外	総実	所定外	総実	所定外	総実	所定外	総実	所定外	総実	所定外	
121.4	194.2	103.8	125.3	103.1	72.2	90.2	58.2	113.7	85.6	98.7	106.1	95.8	92.0	107.5	134.7	平成23年平均
108.9	197.7	105.5	149.4	107.3	69.9	86.5	84.5	110.0	88.9	100.5	101.1	101.1	116.1	104.0	115.4	24
114.6	365.9	108.1	116.3	116.9	111.0	79.4	44.5	103.2	43.5	98.4	89.6	98.1	228.3	106.9	163.3	25
125.7	367.8	107.6	182.2	104.3	89.7	84.0	69.4	94.3	56.2	101.0	90.3	102.7	257.7	108.8	120.2	26
100.0	100.0	100.0	100.0	100.0	100.0	100.0	100.0	100.0	100.0	100.0	100.0	100.0	100.0	100.0	100.0	27
114.6	280.3	106.2	125.1	99.7	153.0	90.1	101.8	99.0	41.5	97.7	94.4	99.8	131.5	99.7	134.4	28
104.5	155.2	100.8	96.7	95.6	104.0	80.9	97.4	100.8	61.8	99.0	93.7	106.6	144.5	101.2	93.5	29
93.2	87.5	100.1	145.3	86.5	61.0	83.8	53.6	103.3	138.8	96.6	55.7	97.7	107.8	101.1	103.1	平成30年2月
95.6	102.1	104.4	150.5	94.0	76.6	85.3	65.5	105.7	152.5	98.4	55.7	103.5	135.3	105.3	115.6	3月
101.9	89.6	101.3	117.9	98.8	83.1	87.7	60.7	112.1	165.0	97.8	57.1	103.9	135.3	103.1	96.9	4月
94.7	89.6	94.9	96.8	94.7	63.6	84.9	51.2	107.5	152.5	99.2	60.0	106.4	152.9	104.2	100.0	5月
98.1	79.2	106.1	89.5	92.0	70.1	82.4	40.5	112.7	155.0	102.3	64.3	107.5	107.8	108.6	103.1	6月
98.2	83.3	102.0	132.6	86.8	62.3	86.5	46.4	110.2	151.3	98.3	62.9	100.8	76.5	108.0	129.7	7月
95.3	81.3	97.8	98.9	90.1	74.0	85.3	45.2	89.1	117.5	100.9	62.9	103.9	68.6	107.0	120.3	8月
94.8	108.3	97.3	114.7	81.2	61.0	84.4	48.8	103.0	165.0	96.8	61.4	93.4	80.4	102.1	129.7	9月
100.1	93.8	102.2	121.1	81.4	58.4	85.5	67.9	114.7	155.0	98.3	67.1	97.8	96.1	107.4	109.4	10月
98.2	95.8	105.3	121.1	81.8	63.6	86.3	72.6	113.8	150.0	100.8	60.0	103.9	92.2	107.3	125.0	11月
93.5	93.8	99.5	113.7	82.5	71.4	86.0	56.0	98.7	133.8	97.8	65.7	98.8	145.1	102.5	125.0	12月
95.6	158.3	89.0	120.0	76.9	53.2	77.6	83.3	103.0	198.8	90.3	75.7	94.0	172.5	95.5	95.3	平成31年1月
105.2	172.9	105.5	172.6	71.2	44.2	71.9	82.1	107.3	202.5	99.0	71.4	91.7	160.8	103.2	104.7	2月

事業所規模 5人以上 続き

賃金指数(きまって支給する給与)

区分	調査産業計	建設業	製造業	電気・ガス・熱供給・水道業	情報通信業	運輸業,郵便業	卸売業,小売業	金融業,保険業
平成23年平均	95.7	87.2	102.9	86.6	95.8	86.4	90.3	89.3
24	94.8	88.4	103.2	82.7	80.5	85.1	85.2	91.4
25	94.0	98.0	98.5	72.4	82.2	90.7	84.6	100.4
26	95.6	102.1	96.3	99.0	84.4	90.6	85.1	99.4
27	100.0	100.0	100.0	100.0	100.0	100.0	100.0	100.0
28	98.5	111.8	101.4	x	101.6	100.3	88.0	95.4
29	99.6	129.8	99.9	x	97.9	98.8	93.1	92.9
平成30年2月	90.3	92.1	100.1	96.0	90.9	87.9	94.1	92.9
3月	91.8	96.8	100.3	96.8	90.7	89.7	92.2	95.1
4月	92.2	95.1	102.7	100.4	92.0	92.6	96.7	96.2
5月	90.0	85.6	99.1	99.1	80.3	85.8	92.6	94.4
6月	92.1	95.7	103.8	98.2	76.3	88.0	93.9	94.6
7月	89.5	92.3	102.8	101.6	77.7	85.7	85.0	97.6
8月	89.8	87.9	100.7	108.4	77.2	86.4	87.4	99.9
9月	89.3	93.0	103.5	102.9	76.6	84.2	87.7	96.3
10月	90.6	94.3	109.0	108.8	78.4	87.5	87.9	97.8
11月	90.9	95.4	107.0	104.9	76.5	92.6	86.6	98.5
12月	89.9	93.6	105.7	105.4	76.7	94.8	86.1	98.4
平成31年1月	91.5	101.4	95.5	92.0	72.3	91.6	90.5	93.5
2月	91.8	105.4	97.8	92.5	74.4	88.6	89.7	92.6

常用雇用指数

区分	調査産業計	建設業	製造業	電気・ガス・熱供給・水道業	情報通信業	運輸業,郵便業	卸売業,小売業	金融業,保険業
平成23年平均	97.5	100.1	121.8	217.6	121.0	126.9	97.4	124.4
24	99.8	96.6	127.1	221.1	116.8	113.6	98.0	116.0
25	100.5	94.6	131.7	237.4	109.8	106.2	98.2	109.2
26	100.6	97.4	122.4	165.4	102.4	101.7	100.2	100.8
27	100.0	100.0	100.0	100.0	100.0	100.0	100.0	100.0
28	102.0	104.4	105.8	x	100.2	103.1	101.8	95.1
29	104.2	107.6	108.5	x	100.3	106.6	104.6	91.8
平成30年2月	103.2	76.3	126.2	231.2	97.4	106.0	105.2	89.5
3月	102.7	75.7	127.8	229.6	97.4	106.0	104.4	89.3
4月	105.7	104.8	129.6	234.3	100.9	107.3	104.5	91.6
5月	105.7	106.4	130.2	233.1	103.3	106.7	105.1	90.9
6月	105.8	106.6	127.9	233.4	102.9	106.0	104.5	91.5
7月	105.8	106.0	133.4	233.4	104.2	105.3	103.8	91.3
8月	106.1	106.3	133.1	230.3	103.3	105.1	104.3	91.5
9月	106.6	105.0	133.1	230.0	104.5	106.5	104.2	90.0
10月	106.9	105.3	137.1	227.6	104.6	107.4	104.7	89.5
11月	106.9	104.7	137.7	228.4	102.7	106.6	104.7	89.4
12月	107.8	104.9	138.4	227.6	102.2	107.0	106.5	89.5
平成31年1月	107.2	104.7	133.7	227.0	102.1	107.6	105.2	87.9
2月	106.8	105.9	133.8	226.5	101.9	108.5	104.5	88.1

(H27年平均 = 100)

不動産業, 物品 賃貸業	学術研究, 専門・ 技術サービス業	宿泊業, 飲食 サービス業	生活関連サービ ス業, 娯楽業	教育, 学習支援 業	医療, 福祉	複合サービス業	サービス業(他 に分類されない もの)	区 分
150.7	95.6	102.9	85.9	125.9	91.5	97.3	91.4	平成23年平均
84.6	93.5	99.0	86.4	121.5	96.7	89.2	91.4	24
100.3	96.7	113.4	87.4	98.8	93.9	99.5	99.4	25
145.9	105.0	103.2	90.7	94.4	97.5	108.5	101.7	26
100.0	100.0	100.0	100.0	100.0	100.0	100.0	100.0	27
151.4	97.0	101.0	97.2	96.0	101.5	98.7	103.5	28
123.4	95.5	100.0	92.4	98.5	99.7	112.3	101.9	29
105.8	78.4	93.3	110.2	105.2	83.0	108.3	111.3	平成30年2月
106.6	81.1	99.4	116.0	103.2	85.6	111.2	113.5	3月
119.3	79.1	104.0	114.3	96.4	83.9	112.9	109.7	4月
111.3	78.3	99.6	111.4	101.9	84.4	107.9	110.4	5月
113.6	79.9	97.9	108.1	106.0	85.6	107.1	114.4	6月
96.5	79.6	92.7	110.9	105.8	84.7	103.4	112.2	7月
100.4	81.2	93.5	111.0	105.5	85.4	102.8	113.8	8月
102.1	79.7	86.8	109.0	105.5	84.2	100.8	113.1	9月
103.0	81.2	87.2	111.9	107.1	84.7	104.3	112.1	10月
103.0	81.1	87.2	111.2	106.4	86.9	102.6	112.5	11月
102.8	82.1	87.6	111.5	105.5	84.7	101.8	115.0	12月
127.9	76.4	85.8	90.1	123.0	89.8	116.4	97.6	平成31年1月
130.0	79.6	81.0	88.4	125.0	90.2	108.8	99.4	2月

(H27年平均 = 100)

不動産業, 物品 賃貸業	学術研究, 専門・ 技術サービス業	宿泊業, 飲食 サービス業	生活関連サービ ス業, 娯楽業	教育, 学習支援 業	医療, 福祉	複合サービス業	サービス業(他 に分類されない もの)	区 分
76.0	130.5	89.3	95.0	100.4	82.4	72.5	100.1	平成23年平均
82.0	122.6	93.7	96.8	100.6	90.2	71.6	103.0	24
87.7	115.7	93.9	102.3	96.7	93.8	70.9	106.0	25
85.8	107.6	94.8	100.2	96.3	98.8	69.2	102.9	26
100.0	100.0	100.0	100.0	100.0	100.0	100.0	100.0	27
101.0	96.4	111.1	102.1	102.2	99.4	92.1	101.8	28
97.4	94.3	120.7	104.6	99.0	99.3	98.6	109.0	29
68.1	92.5	118.2	107.4	98.1	99.9	100.0	111.2	平成30年2月
67.3	91.7	114.7	108.1	96.7	100.2	99.6	110.7	3月
71.0	91.3	118.6	111.4	97.3	101.2	99.4	110.2	4月
70.1	90.7	119.5	108.2	97.0	100.4	99.2	110.8	5月
69.2	91.9	120.5	114.0	96.9	100.7	99.1	111.6	6月
66.7	90.3	122.9	111.4	97.5	100.1	99.7	107.5	7月
66.7	91.5	127.2	111.3	96.6	99.6	98.9	109.1	8月
65.9	92.4	127.1	113.4	96.7	101.0	99.1	110.2	9月
64.9	90.2	128.8	111.5	96.3	100.7	98.2	110.3	10月
64.1	87.4	129.8	111.5	97.0	100.2	98.5	111.0	11月
63.5	89.3	137.4	109.4	96.7	100.6	96.7	108.6	12月
64.6	91.5	139.4	108.9	96.9	99.8	92.4	111.7	平成31年1月
63.8	91.4	134.9	110.1	96.8	99.8	92.1	111.2	2月

《 事業所規模 30人以上 》

1. 賃金の動き(1表参照)

		対前月比(差)	対前年同月比(差)
現金給与総額	258,142 円	△ 3.1 %	5.5 %
きまって支給する給与	256,991 円	△ 0.4 %	5.3 %
特別に支払われた給与	1,151 円	△ 7,339 円	532 円

2. 労働時間の動き(2表参照)

		対前月比(差)	対前年同月比(差)
出勤日数	19.1 日	1.2 日	0.4 日
総実労働時間	147.4 時間	6.1 %	2.7 %
所定外労働時間	10.3 時間	1.0 %	32.0 %

3. 雇用の動き(3表参照)

		対前月比(差)	対前年同月比(差)
常用労働者数	117,888 人	△ 0.2 %	3.8 %
パート労働者比率	22.0 %	△ 0.2 pt	△ 0.6 pt
労働異動率			
入職率	1.15 %		0.05 pt
離職率	1.33 %		0.08 pt

《 事業所規模 30人以上 》

(1表) 月間現金給与額 (単位:円、%)

産 業	現金給与総額			きまって支給する給与			所定内給与			特別に支払われた給与		
	対前月 増減率	対前年同月 増減率		対前月 増減率	対前年同月 増減率		対前月 増減率	対前年同月 増減率		対前月 増減差	対前年同月 増 減 差	
全国(調査産業計・確報値)	296,304	△ 2.8	△ 0.1	292,809	0.3	0.3	267,576	0.2	0.2	3,495	△ 9,342	△ 1,207
高知県(調査産業計)	258,142	△ 3.1	5.5	256,991	△ 0.4	5.3	238,496	0.2	3.8	1,151	△ 7,339	532
建設業	368,540	7.6	x	364,267	6.3	x	301,820	2.4	x	4,273	4,273	x
製造業	240,456	1.5	△ 0.3	240,456	2.6	△ 0.2	214,715	1.2	△ 0.4	0	△ 2,577	0
電気・ガス・熱供給・水道業	379,373	3.1	x	376,773	2.4	x	342,580	0.4	x	2,600	2,422	x
情報通信業	294,461	2.7	△ 28.5	293,981	3.0	△ 28.7	257,064	3.2	△ 29.5	480	△ 625	236
運輸業、郵便業	246,843	△ 8.5	0.6	246,843	△ 8.5	0.9	201,190	△ 0.7	△ 6.5	0	0	△ 554
卸売業、小売業	205,402	△ 6.9	7.7	204,295	△ 2.0	7.7	196,390	△ 0.7	8.2	1,107	△ 11,149	183
金融業、保険業	292,000	△ 2.5	△ 3.9	290,649	△ 2.6	△ 4.1	283,020	△ 2.9	△ 4.2	1,351	288	△ 32
不動産業、物品賃貸業	199,689	1.5	23.2	199,689	1.5	23.3	175,396	1.9	19.1	0	0	0
学術研究、専門・技術サービス業	281,508	2.2	△ 10.4	279,102	1.4	△ 10.4	247,231	△ 1.7	△ 13.3	2,406	2,306	△ 618
宿泊業、飲食サービス業	119,113	△ 5.3	△ 8.6	119,039	△ 3.6	△ 8.7	111,116	△ 3.3	△ 7.6	74	△ 2,292	△ 7
生活関連サービス業、娯楽業	163,645	△ 1.3	△ 21.9	163,619	△ 1.3	△ 21.9	156,810	0.1	△ 20.3	26	26	26
教育、学習支援業	394,975	3.8	25.2	387,648	1.9	22.7	379,639	1.2	23.0	7,327	7,327	7,327
医療、福祉	286,138	△ 6.7	5.9	285,914	△ 1.1	6.1	269,198	0.0	4.7	224	△ 17,424	△ 483
複合サービス業	294,815	△ 2.7	17.2	288,977	△ 4.6	15.2	265,436	△ 4.0	7.8	5,838	5,830	5,197
サービス業(他に分類されないもの)	163,439	1.7	△ 10.8	163,193	1.9	△ 10.8	153,375	1.3	△ 9.6	246	△ 331	12

平成31年2月

《 事業所規模 30人以上 》

(2表) 月間実労働時間および出勤日数 (単位:時間、日、%)

産 業	総実労働時間			所定内労働時間			所定外労働時間			出勤日数		
	対前月 増減率	対前年同月 増減率		対前月 増減率	対前年同月 増減率		対前月 増減率	対前年同月 増減率		対前月 増減差	対前年同月 増減差	
全国(調査産業計・確報値)	142.1	4.0	△ 0.5	129.6	4.1	△ 0.7	12.5	3.3	0.8	17.9	0.7	△ 0.1
高知県(調査産業計)	147.4	6.1	2.7	137.1	6.5	0.9	10.3	1.0	32.0	19.1	1.2	0.4
建設業	189.2	8.6	x	157.9	5.5	x	31.3	27.2	x	21.6	0.9	x
製造業	169.9	16.7	0.9	153.7	16.3	0.2	16.2	20.9	8.7	20.7	2.8	0.1
電気・ガス・熱供給・水道業	151.5	2.2	x	136.8	1.1	x	14.7	14.0	x	17.7	0.2	x
情報通信業	158.5	9.9	5.7	142.3	11.3	7.6	16.2	△ 1.2	△ 9.0	18.6	1.8	0.1
運輸業、郵便業	184.1	△ 1.0	0.2	154.4	△ 1.0	△ 1.8	29.7	△ 1.0	11.7	18.6	0.2	0.7
卸売業、小売業	136.4	0.4	△ 3.3	130.2	1.4	△ 3.1	6.2	△ 17.3	△ 4.6	19.3	0.3	0.2
金融業、保険業	130.9	0.9	△ 3.5	124.2	△ 0.1	△ 5.4	6.7	24.1	52.2	17.0	△ 0.1	△ 0.1
不動産業、物品賃貸業	132.5	△ 0.5	△ 3.0	116.8	△ 0.3	△ 8.9	15.7	△ 1.9	89.2	17.7	△ 0.7	△ 0.5
学術研究、専門・技術サービス業	165.0	17.4	14.3	140.6	16.0	7.4	24.4	26.4	82.2	18.9	2.5	1.4
宿泊業、飲食サービス業	105.0	△ 5.2	△ 11.3	98.1	△ 5.0	△ 10.4	6.9	△ 8.0	△ 22.5	15.7	△ 1.2	△ 1.9
生活関連サービス業、娯楽業	116.0	△ 1.0	△ 12.7	112.5	0.0	△ 11.0	3.5	△ 25.5	△ 46.1	17.5	0.0	△ 1.3
教育、学習支援業	139.9	2.4	22.2	129.0	3.9	15.4	10.9	△ 12.8	303.6	17.6	0.6	2.3
医療、福祉	148.5	9.5	3.1	142.8	10.2	2.0	5.7	△ 5.0	42.6	19.6	2.0	0.6
複合サービス業	139.1	△ 3.9	△ 2.1	131.1	△ 1.9	△ 5.5	8.0	△ 28.6	135.3	17.4	△ 0.6	△ 1.1
サービス業(他に分類されないもの)	127.4	2.6	△ 1.7	120.2	2.3	△ 1.4	7.2	7.5	△ 8.9	18.1	0.4	△ 0.6

注) ① 出勤日数については指数を作成していないので、実数による増減差です。

② 「-」は該当データの無いものを示し、「x」は標本数が稀少につき秘匿のため公表できないものを、「0」は集計単位未満のデータ量を示す。

(図1)賃金・労働時間・常用雇用指数(平成27年平均=100)の変化(事業所規模30人以上)

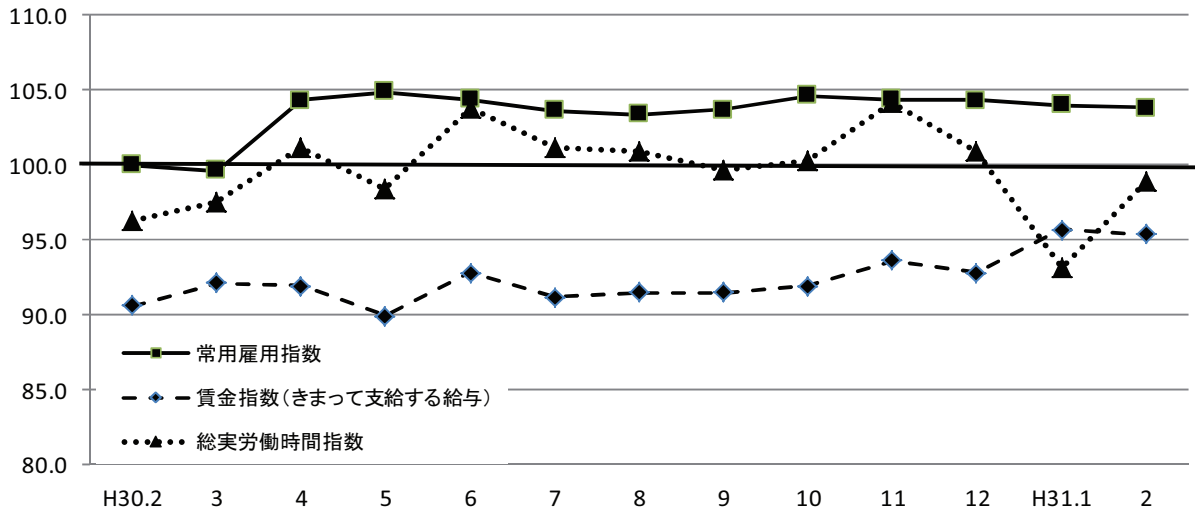

《 事業所規模 30人以上 》

(3表) 常用労働者数および労働異動率

(単位:人、%、ポイント)

産 業	本調査期間末常用労働者数			労働異動率				
	対前月増減率	対前年同月増減率	パートタイム労働者比率	入職率	対前年同月増減差	離職率	対前年同月増減差	
全国(調査産業計・確報値)	29,256,136	△ 0.1	1.2	26.0	1.46	0.21	1.58	0.11
高知県(調査産業計)	117,888	△ 0.2	3.8	22.0	1.15	0.05	1.33	0.08
建設業	4,207	3.0	x	1.7	3.26	x	0.29	x
製造業	14,268	△ 0.5	6.0	10.6	0.73	0.37	1.20	0.41
電気・ガス・熱供給・水道業	755	△ 0.4	x	0.5	0.00	x	0.40	x
情報通信業	1,829	△ 0.3	1.5	6.5	0.00	0.00	0.27	0.27
運輸業, 郵便業	6,499	0.3	2.7	13.4	0.96	△ 0.04	0.68	△ 0.19
卸売業, 小売業	18,568	△ 0.8	△ 1.7	46.8	0.90	△ 0.69	1.74	0.72
金融業, 保険業	2,059	△ 0.3	△ 1.2	8.4	0.97	0.25	1.26	0.73
不動産業, 物品賃貸業	829	0.5	△ 6.4	50.8	1.45	1.45	0.97	0.41
学術研究, 専門・技術サービス業	1,464	0.3	2.2	10.2	1.51	1.51	1.23	1.23
宿泊業, 飲食サービス業	5,935	△ 2.6	△ 1.8	70.9	2.20	0.01	4.81	1.19
生活関連サービス業, 娯楽業	3,164	△ 1.3	△ 2.0	43.4	1.40	△ 1.02	2.68	0.48
教育, 学習支援業	8,731	△ 0.6	△ 1.6	8.5	0.32	△ 0.25	0.93	△ 1.00
医療, 福祉	40,648	0.5	△ 0.3	12.3	1.26	0.21	0.80	△ 0.41
複合サービス業	2,199	△ 0.6	△ 13.0	7.7	0.45	0.09	1.08	1.08
サービス業(他に分類されないもの)	6,733	△ 0.6	3.8	35.7	1.55	△ 0.47	2.14	0.79

注) ① 労働異動率については指数を作成していないので、実数による増減差です。

② 「-」は該当データの無いものを示し、「x」は標本数が寡少につき秘匿のため公表できないもの。「0」は集計単位未満のデータ量を示す。

《 事業所規模 30人以上 》

(4表) 産業別・就業形態別常用労働者数、月間給与額、労働時間数等

(単位:人、円、日、時間)

就業形態	産 業	本調査期間末労働者数	現金給与総額	きまって支給する給与			特別に支払われた給与	出勤数	総労働時間	実所定内労働時間	所定外労働時間
				所定内給与	超過労働給与	特別に支払われた給与					
一般労働者	調査産業計	91,969	303,419	301,946	279,291	22,655	1,473	19.8	162.7	150.4	12.3
	製造業	12,750	255,300	255,300	227,187	28,113	0	20.9	175.3	157.6	17.7
	卸売業, 小売業	9,884	301,999	299,916	289,923	9,993	2,083	20.2	162.1	155.4	6.7
	医療, 福祉	35,632	307,236	306,981	288,147	18,834	255	20.1	156.2	149.9	6.3
パートタイム労働者	調査産業計	25,919	98,546	98,531	94,698	3,833	15	16.5	93.6	90.2	3.4
	製造業	1,518	116,597	116,597	110,649	5,948	0	19.5	125.0	121.4	3.6
	卸売業, 小売業	8,684	95,778	95,778	90,241	5,537	0	18.3	107.3	101.6	5.7
	医療, 福祉	5,016	135,757	135,757	134,136	1,621	0	16.6	93.9	92.4	1.5

平成31年2月

統計表:事業所規模 30人以上

賃金指数(現金給与総額)

区分	調査産業計		建設業		製造業		電気・ガス・熱供給・水道業		情報通信業		運輸業,郵便業		卸売業,小売業		金融業,保険業	
	名目	実質	名目	実質	名目	実質	名目	実質	名目	実質	名目	実質	名目	実質	名目	実質
平成23年平均	98.9	103.7	103.3	108.3	104.5	109.5	x	x	110.5	115.8	99.3	104.1	104.3	109.3	76.6	80.3
24	99.8	104.5	93.8	98.2	98.1	102.7	94.6	99.1	99.3	104.0	91.2	95.5	109.9	115.1	69.5	72.8
25	96.8	101.3	95.5	99.9	95.0	99.4	87.8	91.8	98.3	102.8	89.7	93.8	105.2	110.0	70.3	73.5
26	95.7	97.0	100.4	101.7	96.4	97.7	x	x	101.9	103.2	88.1	89.3	102.2	103.5	72.6	73.6
27	100.0	100.0	100.0	100.0	100.0	100.0	100.0	100.0	100.0	100.0	100.0	100.0	100.0	100.0	100.0	100.0
28	98.7	98.8	x	x	101.3	101.4	x	x	99.8	99.9	99.2	99.3	103.0	103.1	87.6	87.7
29	98.6	97.8	x	x	105.9	105.1	x	x	100.2	99.4	93.9	93.2	105.0	104.2	81.1	80.5
平成30年2月	75.2	74.1	x	x	86.0	84.7	x	x	82.4	81.2	81.9	80.7	92.3	90.9	59.0	58.1
3月	80.8	79.9	x	x	95.3	94.3	x	x	87.1	86.2	86.9	86.0	96.1	95.1	63.1	62.4
4月	77.4	76.6	x	x	87.2	86.3	x	x	82.7	81.9	85.1	84.3	98.2	97.2	63.8	63.2
5月	76.7	75.9	x	x	84.8	83.9	x	x	71.0	70.2	80.0	79.1	92.5	91.5	60.3	59.6
6月	137.1	135.7	x	x	164.3	162.7	x	x	145.6	144.2	114.2	113.1	117.5	116.3	132.3	131.0
7月	95.0	94.0	x	x	122.1	120.8	x	x	90.0	89.0	117.9	116.6	131.2	129.8	67.1	66.4
8月	76.1	75.0	x	x	87.7	86.5	x	x	66.4	65.5	83.2	82.1	96.2	94.9	61.5	60.7
9月	76.1	74.8	x	x	88.3	86.8	x	x	68.3	67.2	82.5	81.1	94.7	93.1	60.4	59.4
10月	76.4	74.9	x	x	89.8	88.0	x	x	67.2	65.9	82.9	81.3	97.7	95.8	59.0	57.8
11月	82.6	81.0	x	x	116.2	113.9	x	x	65.7	64.4	101.8	99.8	94.7	92.8	59.4	58.2
12月	169.8	167.3	x	x	189.9	187.1	x	x	172.5	170.0	161.4	159.0	175.7	173.1	147.0	144.8
平成31年1月	81.8	80.3	96.2	94.4	84.5	82.9	70.8	69.5	57.3	56.2	90.1	88.4	106.8	104.8	58.1	57.0
2月	79.3	77.9	103.5	101.7	85.7	84.2	73.0	71.7	58.9	57.9	82.4	80.9	99.4	97.6	56.7	55.7

注) 実質賃金指数算出のための消費者物価指数は「高知市の持家の帰属家賃を除く総合」指数を使用しています。

労働時間指数

区分	調査産業計		建設業		製造業		電気・ガス・熱供給・水道業		情報通信業		運輸業,郵便業		卸売業,小売業		金融業,保険業	
	総実	所定外	総実	所定外	総実	所定外	総実	所定外	総実	所定外	総実	所定外	総実	所定外	総実	所定外
平成23年平均	103.4	96.5	98.6	80.6	100.4	93.1	x	x	129.2	248.4	99.8	75.0	102.1	87.0	90.4	35.6
24	103.2	93.5	98.8	82.3	99.4	91.8	100.4	51.4	114.4	177.0	94.5	69.2	104.1	95.3	94.2	51.3
25	101.4	88.6	100.1	92.5	98.7	92.2	98.5	54.1	109.8	155.4	92.1	78.2	103.3	97.7	93.9	72.9
26	100.2	90.2	104.1	116.7	97.3	89.6	x	x	103.0	117.5	93.4	88.3	101.8	93.2	96.2	87.0
27	100.0	100.0	100.0	100.0	100.0	100.0	100.0	100.0	100.0	100.0	100.0	100.0	100.0	100.0	100.0	100.0
28	99.2	93.3	x	x	97.4	87.4	x	x	100.2	107.4	97.1	89.2	99.7	105.5	100.9	92.9
29	98.4	86.0	x	x	97.7	86.2	x	x	99.6	106.6	93.1	60.4	98.9	104.0	98.5	62.5
平成30年2月	96.3	70.3	x	x	100.4	94.9	x	x	96.4	167.9	96.3	71.9	95.3	84.4	90.5	36.4
3月	97.5	78.4	x	x	97.1	94.9	x	x	108.5	172.6	96.1	86.5	91.6	84.4	97.1	43.0
4月	101.1	84.7	x	x	103.2	98.1	x	x	104.7	173.6	100.5	85.7	102.5	105.2	98.9	51.2
5月	98.4	82.9	x	x	91.2	86.6	x	x	101.7	142.5	94.7	78.1	97.6	88.3	99.4	52.1
6月	103.8	85.6	x	x	113.0	104.5	x	x	99.4	120.8	98.4	82.4	98.9	79.2	102.3	52.1
7月	101.2	88.3	x	x	101.4	96.8	x	x	102.4	134.0	96.1	78.4	100.1	89.6	101.3	46.3
8月	100.9	93.7	x	x	94.8	90.4	x	x	101.9	144.3	98.5	86.2	101.0	102.6	98.1	44.6
9月	99.7	83.8	x	x	103.5	108.9	x	x	99.0	142.5	94.9	72.2	99.5	77.9	95.8	43.0
10月	100.3	82.9	x	x	99.4	93.0	x	x	102.2	160.4	95.4	75.4	98.6	80.5	96.9	47.1
11月	104.2	97.3	x	x	103.3	90.4	x	x	104.0	153.8	97.8	80.5	98.4	85.7	103.3	43.8
12月	100.9	101.8	x	x	99.7	95.5	x	x	98.2	145.3	101.6	94.6	98.9	89.6	96.2	44.6
平成31年1月	93.2	91.9	97.4	119.4	86.8	85.4	95.7	86.0	92.7	154.7	97.5	81.1	91.9	97.4	86.5	44.6
2月	98.9	92.8	105.8	151.9	101.3	103.2	97.8	98.0	101.9	152.8	96.5	80.3	92.2	80.5	87.3	55.4

(H27年平均 = 100)

不動産業、物品賃貸業		学術研究、専門・技術サービス業		宿泊業、飲食サービス業		生活関連サービス業、娯楽業		教育、学習支援業		医療、福祉		複合サービス業		サービス業(他に分類されないもの)		区分
名目	実質	名目	実質	名目	実質	名目	実質	名目	実質	名目	実質	名目	実質	名目	実質	
148.3	155.5	95.5	100.1	111.2	116.6	76.1	79.8	132.5	138.9	89.5	93.8	93.9	98.4	114.2	119.7	平成23年平均
x	x	101.7	106.5	97.2	101.8	71.5	74.9	134.6	140.9	95.7	100.2	96.1	100.6	114.7	120.1	24
x	x	97.7	102.2	97.3	101.8	88.8	92.9	112.8	118.0	94.9	99.3	x	x	109.3	114.3	25
x	x	107.7	109.1	96.9	98.2	99.4	100.7	97.9	99.2	94.2	95.4	x	x	99.6	100.9	26
100.0	100.0	100.0	100.0	100.0	100.0	100.0	100.0	100.0	100.0	100.0	100.0	100.0	100.0	100.0	100.0	27
92.6	92.7	104.2	104.3	105.1	105.2	99.6	99.7	91.2	91.3	99.5	99.6	107.4	107.5	106.7	106.8	28
x	x	102.4	101.6	111.4	110.5	103.2	102.4	102.0	101.2	97.3	96.5	104.8	104.0	109.2	108.3	29
77.3	76.2	70.0	69.0	98.4	96.9	107.8	106.2	83.4	82.2	66.6	65.6	75.5	74.4	111.5	109.9	平成30年2月
79.2	78.3	74.3	73.5	102.2	101.1	117.1	115.8	87.2	86.3	72.8	72.0	87.5	86.5	114.5	113.3	3月
78.2	77.4	71.6	70.9	103.8	102.8	108.6	107.5	73.0	72.3	67.2	66.5	124.0	122.8	114.1	113.0	4月
77.3	76.5	71.2	70.4	102.2	101.1	98.9	97.8	81.0	80.1	71.5	70.7	107.3	106.1	107.9	106.7	5月
137.4	136.0	199.5	197.5	130.0	128.7	149.4	147.9	210.3	208.2	128.6	127.3	143.5	142.1	176.8	175.0	6月
79.7	78.8	72.9	72.1	103.4	102.3	126.5	125.1	84.2	83.3	72.5	71.7	77.3	76.5	129.9	128.5	7月
79.5	78.4	75.7	74.7	101.5	100.1	100.2	98.8	84.2	83.0	68.7	67.8	78.9	77.8	110.1	108.6	8月
82.9	81.5	73.2	72.0	99.2	97.5	98.3	96.7	84.1	82.7	68.4	67.3	77.6	76.3	113.0	111.1	9月
81.6	80.0	74.9	73.4	99.3	97.4	105.3	103.2	85.5	83.8	67.7	66.4	79.4	77.8	113.0	110.8	10月
83.4	81.8	71.1	69.7	99.6	97.6	113.3	111.1	85.0	83.3	70.3	68.9	117.3	115.0	115.3	113.0	11月
205.1	202.1	196.6	193.7	146.0	143.8	179.4	176.7	259.1	255.3	153.2	150.9	171.8	169.3	203.2	200.2	12月
93.8	92.1	61.3	60.2	94.9	93.1	85.3	83.7	100.5	98.6	75.6	74.2	90.9	89.2	97.9	96.1	平成31年1月
95.2	93.5	62.7	61.6	89.9	88.3	84.2	82.7	104.4	102.6	70.5	69.3	88.5	86.9	99.5	97.7	2月

(H27年平均 = 100)

不動産業、物品賃貸業		学術研究、専門・技術サービス業		宿泊業、飲食サービス業		生活関連サービス業、娯楽業		教育、学習支援業		医療、福祉		複合サービス業		サービス業(他に分類されないもの)		区分
総実	所定外	総実	所定外	総実	所定外	総実	所定外	総実	所定外	総実	所定外	総実	所定外	総実	所定外	
104.1	35.7	99.1	67.0	111.6	46.5	84.9	60.3	126.4	186.3	100.3	102.8	95.2	64.0	111.5	137.5	平成23年平均
x	x	98.1	78.7	108.7	55.7	83.5	59.3	121.3	209.0	102.4	104.8	102.6	78.1	112.4	130.7	24
x	x	98.6	101.0	109.8	81.5	95.5	87.8	107.1	73.8	101.2	95.1	x	x	111.5	129.0	25
x	x	100.5	136.7	107.8	92.7	100.2	94.3	94.9	73.1	101.7	94.7	x	x	107.1	106.2	26
100.0	100.0	100.0	100.0	100.0	100.0	100.0	100.0	100.0	100.0	100.0	100.0	100.0	100.0	100.0	100.0	27
97.5	94.4	99.8	93.6	106.2	134.1	95.8	85.6	102.1	102.7	98.5	89.2	99.2	117.0	102.0	98.8	28
x	x	100.9	94.5	113.7	170.1	96.4	73.4	97.0	84.0	98.5	92.4	102.9	98.5	98.9	97.7	29
87.9	148.2	94.6	110.7	103.7	109.9	98.3	76.5	91.8	73.0	97.7	47.6	94.7	42.5	109.5	127.4	平成30年2月
89.8	176.8	105.6	147.1	109.4	144.4	93.0	84.7	101.8	83.8	99.1	51.2	97.7	71.3	114.5	137.1	3月
93.3	150.0	98.4	122.3	111.9	151.9	101.8	87.1	101.7	91.9	98.0	51.2	99.4	82.5	112.0	122.6	4月
85.8	135.7	99.5	109.1	110.2	134.6	94.2	70.6	104.3	116.2	100.3	54.8	103.2	83.8	111.7	122.6	5月
89.8	133.9	104.7	97.5	109.0	144.4	94.1	64.7	106.9	113.5	102.9	59.5	104.2	48.8	116.3	122.6	6月
90.6	132.1	108.6	170.2	100.9	100.0	91.6	57.6	105.5	116.2	100.5	60.7	102.2	45.0	115.7	138.7	7月
85.4	123.2	102.9	105.8	110.1	132.1	94.0	65.9	92.9	97.3	103.7	60.7	104.1	38.8	115.2	129.0	8月
91.3	182.1	95.5	133.1	103.9	108.6	92.6	63.5	95.3	156.8	100.7	58.3	95.9	35.0	110.9	135.5	9月
94.0	144.6	108.1	133.9	104.4	108.6	94.5	71.8	113.4	113.5	99.3	63.1	96.4	60.0	117.9	124.2	10月
94.1	158.9	106.7	128.1	106.0	117.3	95.5	77.6	110.3	116.2	103.5	57.1	105.9	60.0	117.8	143.5	11月
88.0	164.3	92.9	102.5	109.6	143.2	92.6	67.1	93.5	91.9	99.7	59.5	101.0	87.5	112.7	138.7	12月
85.8	285.7	92.1	159.5	97.1	92.6	86.7	55.3	109.5	337.8	92.0	71.4	96.5	140.0	104.9	108.1	平成31年1月
85.3	280.4	108.1	201.7	92.0	85.2	85.8	41.2	112.2	294.6	100.7	67.9	92.7	100.0	107.6	116.1	2月

事業所規模 30人以上 続き

賃金指数(きまって支給する給与)

区分	調査産業計	建設業	製造業	電気・ガス・熱供給・水道業	情報通信業	運輸業,郵便業	卸売業,小売業	金融業,保険業
平成23年平均	99.4	99.8	106.5	x	112.2	94.3	107.7	86.9
24	99.0	93.6	101.4	80.7	101.2	86.6	111.6	87.1
25	96.4	97.3	97.1	79.8	99.4	86.4	106.2	88.7
26	95.1	101.4	92.3	x	98.1	86.1	102.4	88.5
27	100.0	100.0	100.0	100.0	100.0	100.0	100.0	100.0
28	99.0	x	99.1	x	98.9	96.7	102.5	98.3
29	98.8	x	101.3	x	98.1	92.3	104.1	91.7
平成30年2月	90.6	x	102.4	x	103.0	87.6	109.4	86.3
3月	92.1	x	101.8	x	100.8	88.5	108.0	88.9
4月	91.9	x	103.8	x	103.3	91.1	114.6	90.3
5月	89.9	x	100.9	x	88.4	85.8	110.1	87.8
6月	92.8	x	107.9	x	82.4	86.0	110.0	87.0
7月	91.2	x	103.0	x	83.5	87.6	112.7	85.5
8月	91.5	x	102.1	x	82.7	89.3	114.0	90.2
9月	91.5	x	105.1	x	83.2	88.5	112.5	85.2
10月	91.9	x	106.2	x	83.7	89.0	113.9	86.3
11月	93.6	x	107.2	x	81.9	96.3	112.8	86.9
12月	92.8	x	107.7	x	82.4	97.7	113.4	89.1
平成31年1月	95.7	108.8	99.5	85.2	71.3	96.6	120.2	85.0
2月	95.4	115.7	102.2	87.3	73.4	88.4	117.8	82.8

常用雇用指数

区分	調査産業計	建設業	製造業	電気・ガス・熱供給・水道業	情報通信業	運輸業,郵便業	卸売業,小売業	金融業,保険業
平成23年平均	94.8	116.2	105.6	x	113.3	122.6	102.6	127.6
24	99.7	110.0	123.0	132.2	108.5	113.0	101.7	117.2
25	99.9	101.4	120.9	139.7	102.1	105.5	100.1	111.7
26	100.4	98.0	119.1	x	99.6	99.2	101.5	101.2
27	100.0	100.0	100.0	100.0	100.0	100.0	100.0	100.0
28	101.3	x	99.4	x	101.1	103.4	103.3	95.3
29	101.5	x	92.7	x	102.1	103.9	106.5	95.4
平成30年2月	100.0	x	112.6	x	100.8	106.2	110.7	95.0
3月	99.6	x	116.3	x	100.8	106.2	107.9	94.2
4月	104.3	x	117.9	x	103.9	108.4	108.1	95.9
5月	104.9	x	118.1	x	105.4	108.2	110.9	95.2
6月	104.4	x	115.5	x	105.9	107.8	107.5	95.0
7月	103.6	x	115.4	x	105.6	106.9	106.3	94.5
8月	103.4	x	115.4	x	104.3	107.4	107.6	94.5
9月	103.7	x	116.2	x	103.9	107.6	107.7	95.3
10月	104.6	x	122.2	x	104.1	108.9	109.0	94.6
11月	104.4	x	122.8	x	103.4	108.7	109.1	94.3
12月	104.3	x	122.3	x	102.7	109.0	110.0	94.9
平成31年1月	104.0	109.7	119.8	134.2	102.6	108.8	109.7	94.2
2月	103.8	113.0	119.3	133.6	102.3	109.1	108.8	93.9

(H27年平均 = 100)

不動産業, 物品 賃貸業	学術研究, 専門・ 技術サービス業	宿泊業, 飲食 サービス業	生活関連サービ ス業, 娯楽業	教育, 学習支援 業	医療, 福祉	複合サービス業	サービス業(他 に分類されない もの)	区 分
141.1	94.8	111.1	74.8	133.1	90.2	101.4	111.3	平成23年平均
x	94.6	98.9	74.0	127.0	94.7	92.5	111.1	24
x	95.7	98.6	91.1	106.6	94.4	x	105.7	25
x	102.7	96.2	102.5	93.2	95.4	x	100.7	26
100.0	100.0	100.0	100.0	100.0	100.0	100.0	100.0	27
98.7	98.0	106.0	97.7	97.9	99.0	103.8	106.1	28
x	98.5	112.1	102.3	101.0	98.2	101.0	107.7	29
91.9	87.1	104.3	118.5	108.2	80.8	94.2	122.4	平成30年2月
94.3	92.9	108.2	116.9	108.6	83.6	99.7	122.0	3月
93.1	89.8	109.7	119.3	94.7	81.8	103.3	119.6	4月
92.0	89.3	108.3	108.7	105.1	82.3	96.9	118.5	5月
92.5	88.6	104.9	110.0	111.5	83.3	96.5	126.3	6月
94.8	91.0	102.5	109.0	109.1	82.6	96.7	123.3	7月
94.6	94.8	107.1	110.1	109.2	83.5	97.2	120.5	8月
98.7	91.5	104.8	108.1	109.1	82.7	95.4	123.9	9月
97.1	93.5	105.1	115.7	110.9	82.3	99.3	124.0	10月
99.3	89.3	105.5	110.3	110.2	85.5	97.0	124.3	11月
100.3	89.8	108.1	109.3	110.0	82.8	97.5	128.7	12月
111.6	76.9	98.8	93.8	130.3	86.6	113.8	107.2	平成31年1月
113.3	78.0	95.2	92.6	132.8	85.7	108.5	109.2	2月

(H27年平均 = 100)

不動産業, 物品 賃貸業	学術研究, 専門・ 技術サービス業	宿泊業, 飲食 サービス業	生活関連サービ ス業, 娯楽業	教育, 学習支援 業	医療, 福祉	複合サービス業	サービス業(他 に分類されない もの)	区 分
60.3	124.0	88.0	94.3	105.5	80.7	54.9	102.8	平成23年平均
x	112.7	93.6	95.0	105.1	90.2	40.4	105.4	24
x	107.7	98.8	95.6	103.7	93.6	x	103.5	25
x	101.7	101.0	97.6	102.1	97.7	x	103.5	26
100.0	100.0	100.0	100.0	100.0	100.0	100.0	100.0	27
107.3	100.3	105.1	104.8	100.8	101.2	83.8	100.1	28
x	100.0	108.1	104.0	96.5	102.1	93.5	100.1	29
61.3	94.9	105.2	103.6	94.4	102.7	93.2	103.1	平成30年2月
63.2	95.5	104.0	101.0	92.8	102.3	93.2	103.3	3月
62.5	91.8	105.3	103.4	95.0	103.5	92.4	103.6	4月
63.7	91.0	107.3	102.9	95.0	103.3	91.8	104.3	5月
63.3	91.0	107.6	105.8	96.2	103.5	91.6	105.2	6月
61.5	91.6	107.6	104.1	95.0	102.4	91.6	105.5	7月
61.5	91.3	106.5	103.8	94.3	101.7	91.1	105.0	8月
61.1	91.3	105.6	104.4	92.6	103.0	91.4	105.0	9月
58.8	91.3	106.2	104.4	93.1	102.9	90.9	105.2	10月
56.9	91.1	107.4	104.4	93.5	102.0	91.4	105.7	11月
55.7	91.1	107.1	104.0	93.4	102.2	88.5	102.3	12月
57.2	96.8	106.1	102.8	93.5	101.9	81.6	107.6	平成31年1月
57.4	97.0	103.3	101.5	92.9	102.4	81.1	107.0	2月

高知県の主要統計

人 口 動 態

資料:厚生労働省ホームページ
03-5253-1111

(単位:人・組)

	出 生 数	死 亡 数	死 産 数	婚 姻 件 数	離 婚 件 数
平成 25 年	5 266	10 243	124	3 257	1 442
26	5 015	9 984	149	3 116	1 364
27	5 052	10 020	111	3 057	1 356
28	4 779	10 305	106	2 916	1 228
29	4 837	10 150	101	2 869	1 271
平成 30 . 9	412	735	7	265	99
10	362	841	14	188	99
11	391	864	8	221	95
12	p)398	p)925	p)10	p)254	p)121
平成 31 . 1	p)395	p)1 098	p)6	p)200	p)123
2	p)357	p)878	p)10	p)210	p)116

職 業 紹 介 状 況

資料:高知労働局職業安定部
885-6051

(単位:件・人)

	1) 一 般 (学 卒 を 除 く) 労 働 者					2) 日 雇 労 働 者	
	新 規 求 職 申 込 件 数	月 間 有 効 求 職 者 数	新 規 求 人 数	月 間 有 効 求 人 数	就 職 件 数	前 月 繰 越 有 効 求 職 者 数	就 労 実 人 員
平成 26 年 度	44 837	182 701	59 662	153 683	15 892 (976)
27	43 073	173 334	65 380	170 347	15 480 (1,011)
28	40 005	161 609	69 137	182 838	14 908 (1,024)
29	38 394	155 094	68 848	186 462	14 176 (932)
30	36 699	149 824	70 702	190 964	13 766 (1,009)
平成 30 . 10	3 023	12 144	6 803	15 984	1 177 (84)	} 153	} 228
11	2 741	11 867	5 229	15 415	960 (87)		
12	2 273	11 339	5 092	15 181	901 (122)		
平成 31 . 1	3 284	11 777	6 556	15 578	904 (61)	} 152	} 226
2	3 271	12 251	6 283	16 573	1 101 (75)		
3	3 518	13 103	6 209	17 243	1 842 (112)		

(注) ()は県外就職件数で内数として表示した。

1)について、パートタイムを含む。

2)について、平成22年度より四半期集計に変更。

P4の各月別有効求人倍率は季節調整値であり、原数値での計算とは一致しない。

雇 用 保 険 (失 業 給 付) 状 況

資料:高知労働局職業安定部
885-6051

(単位:件・人・千円)

	一 般 (特 例 ・ 高 齢 を 除 く) 雇 用 保 険					日 雇 雇 用 保 険	
	事業主都合離職数	初回受給者数	受給者実人員	支給終了者数	給 付 総 額	受給者実人員	給 付 総 額
平成 26 年 度	3 045	9 121	3 418	6 801	4 752 757	152	94 236
27	2 764	8 753	3 249	6 689	4 507 468	151	94 488
28	2 420	8 225	2 956	6 132	4 095 857	144	7 387
29	2 457	7 900	2 828	5 727	3 907 920
30	2 280	7 614	2 801	5 551	3 960 658
平成 30 . 10	191	579	2 926	585	362 757	133	7 502
11	142	627	2 699	495	324 943	137	7 013
12	114	532	2 613	448	r)290 132	137	r)6 392
平成 31 . 1	184	538	2 621	477	345 932	137	r)7 662
2	183	553	2 493	438	280 236	136	r)5 808
3	231	499	2 428	443	286 534	134	6 386

(注) 受給者実人員の年度の数値は、月平均を掲載。

新設住宅：利用関係別戸数

資料：国土交通省総合政策局
03-5253-8111

(単位：戸)

	全 国	四 国	高 知 県				
			計	持 家	貸 家	給 与 住 宅	分 譲 住 宅
平成 26 年度	880 470	19 226	2 755	1 501	757	13	484
27	920 537	20 038	2 722	1 445	870	11	396
28	974 137	22 109	3 116	1 590	1 057	24	445
29	946 396	22 509	3 255	1 526	1 198	69	462
30	952 936	21 349	3 374	1 542	1 155	40	637
平成 30 . 10	87 083	2 130	406	127	190	1	55
11	87 770	2 242	299	121	73	6	83
12	81 516	1 682	329	135	86	10	74
平成 31 . 1	69 630	1 461	216	124	60	-	20
2	74 750	1 818	240	117	47	11	54
3	79 666	2 216	249	124	98	-	27

用語の定義：持家……建築主が自分で居住する目的で建築するもの
 貸家……建築主が賃貸する目的で建築するもの
 給与住宅……会社、官公署、学校等がその社員、職員、教員等を居住させる目的で建築するもの
 分譲住宅……建て売り又は分譲の目的で建築するもの

大型小売店販売状況

資料：四国経済産業局ホームページ
087-811-8509

(単位：百万円)

	店 舗 数	総 合	衣 料 品	身 の 回 り 品	飲 食 料 品	家 庭 用 品	そ の 他 の 商 品	食 堂 ・ 喫 茶
平成 26 年	24	72 363	11 452	2 748	45 719	1 954	9 511	96
27	24	71 971	10 938	2 946	46 045	1 932	9 010	96
28	24	71 527	10 527	2 788	46 546	1 926	8 636	94
29	24	70 599	10 019	2 523	46 394	1 930	8 745	95
30	25	70 779	9 249	2 368	47 447	2 031	8 741	88
平成 30 . 3	24	5 876	862	237	3 827	167	705	9
平成 30 . 10	25	5 889	843	187	3 920	166	678	7
11	25	5 721	853	204	3 776	162	643	7
12	25	7 789	891	242	5 148	208	1 193	9
平成 31 . 1	25	5 943	854	212	3 901	174	729	6
2	25	5 073	556	144	3 577	141	606	6
3	25	5 864	821	217	3 896	164	688	9

(注) 毎年3月頃、年間補正により前年の確報値は修正される場合がある。

電 力 需 要 実 績

資料：経済産業省 資源エネルギー庁 電力・ガス事業部 電力市場整備室
03-3501-1748

(単位：千kWh)

	総 計	特 別 高 圧	高 圧	低 圧
平成 28 年度	4 288 586	466 041	1 745 378	2 077 167
29	4 352 507	476 561	1 734 753	2 141 192
平成 30 . 7	367 244	36 941	173 375	156 928
8	405 037	36 153	174 396	194 488
9	355 887	34 328	147 912	173 647
10	313 290	36 115	135 623	141 552
11	306 831	33 866	128 398	144 567
12	339 481	34 968	136 003	168 510
平成 31 . 1	409 207	34 513	143 533	231 161

(注) 電力自由化に伴い、平成28年4月分以降から四国電力㈱がデータの公表をされなくなったため、資源エネルギー庁のデータを利用する。

金 融 機 関 別 預 金 残 高

資料: 日本銀行高知支店ホームページ
822-0001

(単位: 百万円)

	高 知 県		
	1) 国 内 銀 行	信 用 金 庫 ・ 信 用 組 合	2) 農 漁 協 ほ か
平成 25 年度末	2 529 370	846 635	1 087 586
26	2 580 509	877 426	1 096 497
27	2 590 566	899 985	1 110 274
28	2 628 211	915 292	1 130 953
29	2 689 032	937 745	1 144 917
平成 30 . 10	2 637 877	954 664	1 160 686
11	2 664 534	951 826	1 162 463
12	2 687 571	958 869	1 172 367
平成 31 . 1	2 642 440	957 517	1 168 112
2	2 640 848	958 355	…
3	2 705 262	p)956 484	…

(注) 1) 国内銀行は都銀・地銀・信託・第2地方銀行協会加盟行
2) 農漁協ほかは農協・漁協・商工中金・労働金庫・信漁連

金 融 機 関 別 貸 出 残 高

資料: 日本銀行高知支店ホームページ
822-0001

(単位: 百万円)

	高 知 県		
	1) 国 内 銀 行	信 用 金 庫 ・ 信 用 組 合	2) 農 漁 協 ほ か
平成 25 年度末	1 476 484	150 263	408 171
26	1 508 176	147 441	396 816
27	1 515 326	141 876	386 733
28	1 528 837	142 783	377 406
29	1 524 488	144 996	366 036
平成 30 . 10	1 517 602	144 515	357 534
11	1 525 021	146 111	356 488
12	1 543 187	146 780	356 922
平成 31 . 1	1 535 427	146 780	354 859
2	1 547 904	146 771	…
3	1 560 793	p)149 431	…

(注) 1) 国内銀行は都銀・地銀・信託・第2地方銀行協会加盟行
2) 農漁協ほかは農協・漁協・商工中金・労働金庫・日本政策金融公庫・信漁連

日 本 銀 行 券 受 払 高

資料: 日本銀行高知支店ホームページ
822-0001

(単位: 高知県 百万円、全国 億円)

	高 知 県			全 国		
	受	払	受(△)・払超	受	払	受(△)・払超
平成 26 年	229 924	439 953	210 028	568 036	597 422	29 387
27	202 519	436 165	233 645	560 940	614 422	53 482
28	160 758	413 085	252 327	553 272	593 585	40 312
29	143 508	404 193	260 685	548 062	590 614	42 553
30	129 882	404 354	274 471	540 724	590 614	36 460
平成 30 . 11	8 396	31 436	23 040			
12	7 647	72 701	65 054			
平成 31 . 1	26 484	15 375	△11 108			
2	9 448	29 018	19 570			
3	9 390	32 337	22 947			
4	6 823	57 908	51 084			

(注) 日本銀行高知支店の公表にあわせ、受を(△)に変更した。

企 業 倒 産 状 況

資料: (株)東京商工リサーチ高知支店
822-0016

(単位: 百万円)

	件 数			負 債 総 額		
	総 数	法的整理	任意整理	総 数	法的整理	任意整理
平成 26 年度	47	41	6	9 465	8 623	842
27	31	24	7	4 774	3 891	883
28	32	23	9	7 009	6 123	886
29	32	26	6	6 063	5 506	557
30	35	32	3	6 841	6 589	252
平成 30 . 11	3	3	-	65	65	-
12	5	5	-	4 778	4 778	-
平成 31 . 1	-	-	-	-	-	-
2	2	2	-	150	150	-
3	6	5	1	474	329	145
4	2	2	-	157	157	-

※負債1,000万円以上

信 用 保 証 協 会 保 証 状 況

資料: 高知県信用保証協会
823-3261

(単位: 百万円)

	保 証 申 込		保 証 承 諾		D) 保 証 債 務 残 高		代 位 弁 済 (元 利)	
	件 数	金 額	件 数	金 額	件 数	金 額	件 数	金 額
平成 26 年度	4 025	52 684	3 771	48 578	14 832	145 057	179	1 733
27	3 679	50 330	3 487	46 694	14 303	139 298	177	1 216
28	3 064	40 465	2 933	38 657	13 181	126 084	186	1 971
29	2 806	36 672	2 683	34 766	12 209	116 333	146	1 500
30	2 972	39 737	2 804	37 243	11 422	109 808	131	881
平成 30 . 11	263	3 321	272	3 376	11 641	110 205	16	62
12	238	3 266	262	3 535	11 639	111 139	6	64
平成 31 . 1	261	3 492	203	2 757	11 504	109 706	9	66
2	295	3 534	265	3 187	11 451	109 696	19	180
3	314	4 425	315	4 398	11 422	109 808	7	38
4	207	1 998	211	2 026	11 382	109 299	2	0

(注) 1)は年度末及び月末の数字である。

手 形 交 換 高 及 び 不 渡 手 形

資料: 高知手形交換所
823-3228

(単位: 枚・千円・人)

	手 形 交 換 高 (A)		不 渡 手 形 実 数 (B)		% (B / A)		取 引 停 止 処 分			う ち 資 金 不 足		
	枚 数	金 額	枚 数	金 額	枚 数	金 額	人 員	枚 数	金 額	人 員	枚 数	金 額
平成 26 年度	299 894	335 428 133	216	180 415	0.07	0.05	7	28	40 137	7	28	40 137
27	281 806	314 418 777	95	142 260	0.03	0.05	7	15	17 249	7	15	17 249
28	262 889	299 933 726	251	209 528	0.10	0.07	10	32	20 949	9	24	16 798
29	241 998	277 714 966	109	163 731	0.05	0.06	13	34	37 497	10	28	18 378
30	229 861	268 563 114	125	88 073	0.05	0.03	7	21	6 736	7	21	6 736
平成 30 . 11	18 836	22 000 982	2	600	0.01	0.00	-	-	-	-	-	-
12	15 292	14 923 552	1	1 000	0.01	0.01	-	-	-	-	-	-
平成 31 . 1	22 409	27 311 271	-	-	-	-	-	-	-	-	-	-
2	18 281	21 580 049	3	1 802	0.02	0.01	-	-	-	-	-	-
3	14 892	17 317 391	3	2 633	0.02	0.02	1	1	2 073	1	1	2 073
4	18 362	23 632 257	4	3 366	0.02	0.01	-	-	-	-	-	-

気 象

資料:高知地方気象台「高知県の気象」
822-8882

(単位: 気温 °C、降水量 mm、日照時間 時間)

	高 知			宿 毛			清 水			室 戸 岬		
	平均 気温	降 水 量	日照時間	平均 気温	降 水 量	日照時間	平均 気温	降 水 量	日照時間	平均 気温	降 水 量	日照時間
平成 25 年	17.3	2 327.0	2 372.9	17.2	1 511.5	2 347.3	18.3	2 141.0	2 442.5	16.9	1 944.0	2 362.1
26	17.0	3 658.5	2 095.0	16.9	2 385.5	2 001.5	18.1	2 695.5	2 149.3	16.5	2 709.5	2 237.9
27	17.5	2 966.5	2 098.4	17.5	2 321.0	2 010.5	18.5	3 030.0	2 087.7	17.0	2 643.0	2 143.7
28	18.1	2 823.0	2 096.7	18.2	2 675.5	2 113.1	19.2	3 063.5	2 198.2	17.6	3 537.0	2 193.5
29	17.1	2 022.0	2 218.3	17.2	2 045.5	2 180.3	18.1	2 827.0	2 269.3	16.5	2 306.5	2 308.9
平成 30 . 10	19.2	84.0	203.8	19.2	54.5	214.1	20.5	119.0	220.0	19.4	93.0	207.1
11	14.1	68.0	187.9	14.0	77.0	201.8	16.2	105.0	201.0	15.0	103.5	198.7
12	9.9	85.0	131.9	10.7	71.0	120.5	12.0	148.0	133.5	10.8	145.5	141.4
平成 31 . 1	7.3	23.5	184.0	8.4	22.0	178.2	9.8	42.5	199.9	8.5	18.0	195.8
2	9.3	81.0	156.2	9.5	107.5	131.6	11.3	180.5	145.4	9.3	113.5	145.0
3	11.7	144.0	205.9	12.0	156.5	188.8	13.3	223.0	202.5	11.7	143.0	216.2

(注) 「」は、統計を行う対象資料が許容範囲で欠けているが、上位の統計を用いる際は一部の例外を除いて正常値(資料が欠けていない)と同等に扱う(準正常値)。
「」は、統計を行う対象資料が許容範囲を超えて欠けている(資料不足値)。

青果物の卸売数量及び価格(高知市中央卸売市場)

資料:高知市卸売市場 市場課
883-1173

(単位: 数量 t、価格 1kg当たり円)

	野 菜 計		だ い こ ん		キ ャ ベ ツ		ね ぎ		き ゅ う り		な す		ト マ ト		果 実 計		温 室 メ ロ ン	
	数 量	価 格	数 量	価 格	数 量	価 格	数 量	価 格	数 量	価 格	数 量	価 格	数 量	価 格	数 量	価 格	数 量	価 格
平成 25 年	38 577	245	3 619	90	4 169	111	794	513	3 134	288	2 127	307	1 826	457	17 194	327	660	671
26	37 928	241	3 705	81	4 002	102	774	481	2 819	307	2 045	318	1 807	420	16 145	343	631	723
27	37 486	267	3 569	92	3 904	122	728	599	2 744	328	1 566	355	1 809	482	15 085	378	556	815
28 年度	36 083	283	3 919	108	3 703	125	763	682	2 735	305	1 471	360	1 990	476	14 907	398	582	767
29	36 793	271	4 101	102	4 003	129	713	738	2 838	303	1 669	368	1 892	439	14 030	402	509	750
平成 30 . 10	3 452	284	474	105	358	108	72	964	172	442	157	449	132	571	1 210	352	23	643
11	3 225	241	421	76	295	104	81	583	259	276	165	340	123	532	1 117	351	24	928
12	3 087	271	287	57	257	78	101	468	252	605	122	398	152	376	1 512	433	84	757
平成 31 . 1	2 502	265	186	60	218	90	63	456	338	363	113	401	120	339	999	359	21	1 059
2	2 477	249	208	58	207	78	60	406	257	307	110	418	106	477	1 225	370	14	1 409
3	2 878	245	216	76	232	58	55	396	303	281	184	338	140	548	1 171	368	22	1 232

(注) 月別の数値については概数であり、修正の場合も有り得る。
平成27.12月までは中国四国農政局高知支局より資料提供。 28年より年度集計に変更。

旅 客

資料:JR四国高知企画部 822-8101 土佐くろしお鉄道(株) 0880-35-5240
とさでん交通(株)電車事業部 電車企画課 833-7120 とさでん交通(株)自動車戦略部 乗合課 833-7132
高知空港事務所 863-2621 県高知土木事務所 882-8171

	旅 客							
	1) 鉄 道						電 車	2) バ ス
	5) J R 四 国	く ろ し お 鉄 道			ご め ん ・ な は り 線			
中 村 線		宿 毛 線	ご め ん ・ な は り 線					
平成 26 年	5 170 541	390 862	263 696	1 307 332		5 851 597	3 543 906	
27	5 486 986	382 192	269 418	1 273 391		6 019 549	3 381 332	
28	5 459 045	368 303	274 463	1 234 831		6 141 031	3 344 596	
29	5 431 712	373 115	267 088	1 224 644		6 088 063	3 071 301	
30	5 390 221	326 518	242 700	1 094 037		6 202 589	2 933 500	
平成 30 . 9	453 752	27 882	21 196	98 507		526 691	241 759	
10	466 947	31 449	22 912	105 468		519 993	249 310	
11	451 847	30 655	22 007	104 210		501 403	238 714	
12	433 068	28 998	19 760	93 134		510 560	236 713	
平成 31 . 1	444 491	27 254	21 159	99 868		476 417	212 945	
2	371 412	23 483	18 418	86 713		460 716	218 010	
3	410 318	28 377	19 054	89 029		554 998	249 108	
4	481 595	

(注) 1) 線をまたがって乗車した場合は重複計上となっている。 2) 平成24年1月から平成26年9月まで、県内主要3社の定期を含めた乗合の数値を計上している。
5) 四国島外を含む。

自動車保有車両状況

資料：四国運輸局ホームページ
087-835-6351

(単位：台)

	総数	貨物用						乗合		乗用			特種(殊)用途用			二輪	
		普通	小型		被けん引	軽		普通	小型	普通	小型	軽四	普通	小型	大型特殊	小型	軽
			四輪	三輪		四輪	三輪										
平成 25 年度末	558 880	12 536	19 676	10 393	106 190	31	534	835	79 580	122 836	184 539	8 025	1 382	1 639	9 263	11 411	
26	560 502	12 625	19 431	9 410	104 476	31	509	849	80 016	119 618	190 806	7 980	1 352	1 645	9 374	11 371	
27	560 414	12 697	19 161	9 431	102 674	29	500	849	81 065	116 985	194 083	7 997	1 363	1 645	9 591	11 335	
28	561 611	12 757	18 962	8 441	101 136	27	513	851	83 466	115 267	196 118	7 944	1 389	1 626	9 800	11 306	
29	562 696	12 805	18 918	9 453	99 832	27	516	841	86 012	113 039	197 982	7 970	1 381	1 619	9 979	11 313	
平成 30 . 10	567 508	12 908	18 922	9 447	100 364	26	522	831	87 364	112 100	201 247	7 949	1 386	1 631	10 260	11 542	
11	567 819	12 920	18 906	9 446	100 492	26	520	829	87 649	111 927	201 307	7 951	1 376	1 631	10 298	11 532	
12	567 800	12 939	18 918	9 448	100 438	26	523	834	87 700	111 713	201 446	7 957	1 373	1 627	10 322	11 527	
平成 31 . 1	567 939	12 926	18 898	9 451	100 478	26	520	837	87 927	111 478	201 604	7 948	1 374	1 619	10 338	11 506	
2	568 084	12 936	18 889	9 451	100 338	26	517	840	88 257	111 354	201 697	7 953	1 379	1 621	10 333	11 481	
3	562 916	12 929	18 789	9 451	99 118	26	512	839	88 047	110 311	199 465	7 940	1 378	1 623	10 176	11 303	

交通事故件数及び死傷者数

資料：県警察本部交通企画課
826-0110

(単位：人・件)

	死 傷 者			事 故 件 数									1) 飲酒事 故件数
	総数	死者	負傷者	総数	酒酔い	最高速 度違反	信号 無視	右左折 違反	追越し 違反	前方 不注意	その他	(うち)無 免許運転	
平成 26 年	3 043	41	3 002	2 690	3	10	82	170	32	634	1 759	10	19
27	2 762	30	2 732	2 391	-	6	85	173	30	536	1 561	6	17
28	2 489	42	2 447	2 193	2	3	66	136	33	525	1 428	12	25
29	2 029	29	2 000	1 790	-	4	55	87	21	406	1 199	3	15
30	1 820	29	1 791	1 613	3	4	64	92	21	351	1 078	5	23
平成 30 . 11	161	5	156	146	1	-	2	8	1	26	108	1	2
12	167	4	163	147	1	-	4	7	2	33	100	-	3
平成 31 . 1	145	3	142	127	-	1	6	2	2	42	74	1	1
2	137	2	135	126	-	-	6	2	2	20	96	1	2
3	r)149	2	147	132	-	-	3	4	3	26	96	-	1
4	143	2	141	132	-	-	5	9	1	32	85	-	2

(注) 1) は、事故発生の第一原因のみでなく、原付以上のすべての酒気帯び運転を含む。
ただし、事故件数は物損事故を除く。

貨 物 輸 送

(単位：旅客=人 / 貨物=船舶 t、航空 kg)

3) 航 空		貨 物				4) 航 空	
		船 舶 (高 知 港)		航 空			
乗 客	降 客	移 輸 出	移 輸 入	発 送	到 着		
668 355	664 998	2 912 009	1 820 647	2 719 070	785 420	平成 26 年	
666 323	665 770	2 779 813	1 959 288	2 941 909	736 489	27	
640 412	705 256	2 838 037	1 835 602	2 861 230	682 687	28	
734 233	740 884	2 855 995	1 750 362	2 550 287	633 394	29	
699 490	758 246	2 524 157	700 694	30	
61 443	60 244	245 582	138 497	159 481	83 846	平成 30 . 9	
65 870	67 658	260 401	144 832	230 510	60 704	10	
68 297	68 897	317 853	143 280	231 622	55 984	11	
59 956	67 250	218 978	182 674	264 301	58 955	12	
68 225	60 677	151 574	137 688	203 794	47 633	平成 31 . 1	
62 109	62 328	191 059	45 192	2	
73 417	72 532	240 578	51 943	3	
59 817	63 446	201 126	43 457	4	

(高速バス、空港連絡バスは除く。) 3) 旅客には通過客・国際線を含まない。H28.2から運賃無料の幼児を含む。 4) 貨物には郵便物を含まない。

高知県統計協会特別会員募集のご案内

高知県統計協会では、特別会員制度を設けております。ご入会いただいた会員には、下記区分により各種統計資料を無償配布するとともに、統計資料に関する優良図書をお貸しいたします。

1 配布資料

(1) A会員

刊行物名	発行時期	収録内容
統計高知	毎月 (年間12回)	最新の県内主要データ、最新の各種統計調査結果報告書を収録 高知県の主要指標、高知県推計人口及び人口動態、高知市消費者物価指数 高知県金融経済概況、鉱工業生産指数の動向、毎月勤労統計調査地方調査、 高知県の主要統計
高知県統計書	毎年	各分野にわたる統計データを収録した総合統計書 土地、気象、人口、労働、事業所、農業、林業、水産業、製造業及び鉱業、 建設及び住居、電気、ガス及び水道、運輸及び通信、商業、貿易及び観光、通貨及び金融、 家計及び物価、賃金、社会保障、県民経済計算及び生産指数、国税及び地方財政、 公務員及び選挙、教育、文化及び宗教、医療及び衛生、警察及び司法、 災害、事故及び公害
県勢の主要指標	毎年	各分野における都道府県別の順位と、高知県内市町村別の主要データを収録 自然環境、人口・世帯、経済基盤、財政、学校教育、社会教育・文化・スポーツ、労働、 家計、居住環境、社会保障、健康・医療、安全
高知県のすがた	毎年	地図・グラフ・主要統計表で県勢を見やすく表したパンフレット
高知市消費者物価指数年報	毎年	物価の変動を時系列で測定し、収録
毎月勤労統計調査地方調査年報	毎年	前年における高知県の雇用、賃金、労働時間の変動状況を収録
高知県の工業	実施年の翌年	工業統計調査結果を収録 事業者数、従業者数、製造品出荷額等
学校基本調査報告書	毎年	5月に実施した学校基本調査結果を収録 学校数、児童生徒数、教員数、卒業後の状況等
高知県の商業	実施年の翌年	商業統計調査結果
高知県の漁業	5年毎	漁業センサスの結果

(2) B会員には「統計高知」のみを配布します。

2 会費

年額 A会員 17,000円

B会員 8,000円

※どちらも郵送料込みの金額です。(毎年4月1日から翌年の3月31日まで)

【お問い合わせ先】

〒780-8570 高知市丸ノ内1丁目2-20

高知県総務部統計分析課内

高知県統計協会 担当 島田、北村、濱田

TEL 088-823-9344

FAX 088-823-9257

令和元年度の統計刊行物一覧表

刊行物名	収録内容	周期	刊行時期	担当
統計高知	最新の県内主要データ、最新の各種統計調査結果報告を掲載	月	毎月20日	統計普及
県民経済計算報告書	平成28年度の県経済を生産・分配・支出の3面から把握し、規模や構造を明らかにする	年	令和元年7月(予定)	統計分析第二
高知県の工業	平成30年工業統計調査結果(平成29年実績)	年	令和元年7月(予定)	経済統計
毎月勤労統計調査地方調査年報	平成30年の雇用・給与・労働時間の毎月の変動及び年平均の結果を掲載	年	令和元年7月	統計分析第一
高知県統計書	各分野にわたる統計データを収録した総合統計書	年	令和元年12月	統計普及
高知県のすがた	地図・グラフ・主要統計表で県勢を見やすく表したパンフレット	年	令和2年3月	統計普及
県勢の主要指標	都道府県・県内市町村の主要データに順位を付して収録	年	令和2年3月	統計分析第二
高知市消費者物価指数年報	令和元年平均の高知市消費者物価指数	年	令和2年3月	経済統計
学校基本調査報告書	令和元年度の学校に関する基本的事項を掲載	年	令和2年3月	人口・社会統計



政府統計

統計法に基づく国の統計調査です。調査票情報の秘密の保護に万全を期します。

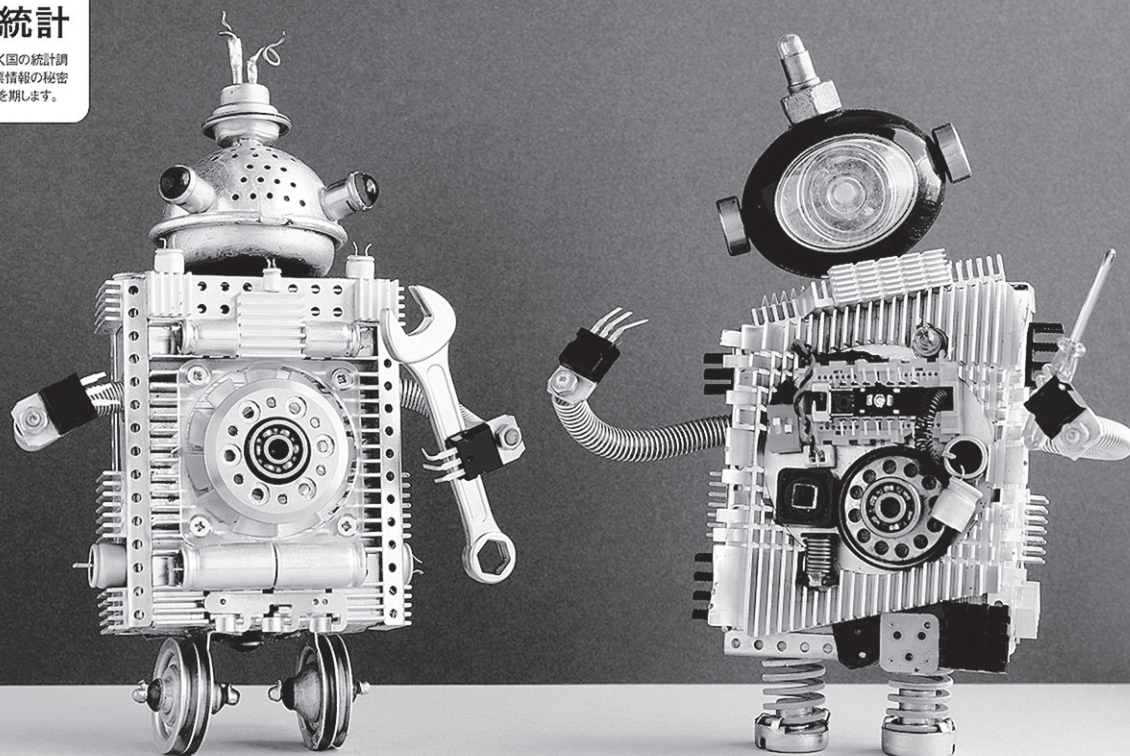

工業統計調査

皆様のご回答をお願いします。



コウギークン

調査期日

2019年6月1日



コウちゃん

総務省・経済産業省・都道府県・市区町村

<http://www.meti.go.jp>

ぜひインターネットでご回答ください。

工業統計

検索