



統計高知

特集

- ◆ 令和2年国勢調査 就業状態等基本集計結果の概要(高知県)
- ◆ 令和3年経済センサスー活動調査(速報)ー高知県分(結果の概要)ー
- ◆ 令和元(2019)年度 市町村経済統計の概要

トピックス

- ◆ 住民基本台帳人口移動報告ー2021年結果(高知県の概要)ー

高知県観光キャンペーン



高知県産業振興推進部統計分析課
高 知 県 統 計 協 会



統計調査
にご理解
ご協力を。

目 次

特集

- 令和2年国勢調査 就業状態等基本集計結果の概要(高知県)…………… 2
- 令和3年経済センサスー活動調査(速報)ー高知県分(結果の概要)ー …… 20
- 令和元(2019)年度 市町村経済統計の概要 ……………… 30

トピックス

- 住民基本台帳人口移動報告ー2021年結果(高知県の概要)ー …………… 46

統計資料

- 高知県の主要指標 ……………… 48
- 高知県推計人口及び人口動態
 - ・令和4年5月1日現在の結果概要 ……………… 50
 - 〈統計表一覧〉男女別、年齢別・割合(3区分)、世帯数 ……………… 52
 - 男女別、年齢別(5歳階級) ……………… 54
 - 自然動態、社会動態 ……………… 59
- 高知県金融経済概況〈令和4年5月・6月公表〉…………… 60
- 高知市消費者物価指数 〈令和4年4月分〉 ……………… 68
- 鉱工業生産指数の動向 〈令和4年3月〉 ……………… 76
- 毎月勤労統計調査地方調査 〈令和4年3月分(速報)〉 ……………… 80
- 毎月勤労統計調査地方調査 〈令和4年2月分(確報)〉ー抜粋ー …… 95

高知県の主要統計 ……………… 96

その他

- 高知県統計協会特別会員募集のご案内 ……………… 102
- 令和4年度の統計刊行物一覧表

＜利用者のために＞

- | | |
|--|--|
| <p>1 統計表によっては、端数処理の関係で総計と内訳の合計が一致しない場合があります。</p> <p>2 特に注意書きのない限り、統計表の「年」は暦年(1月～12月)、「年度」は会計年度(4月～翌年3月)を示します。</p> <p>3 人口については、令和2年国勢調査(令和2年10月1日現在)結果をもとにした各月1日現在の推計人口を掲載しています。</p> | <p>4 表中の符号は、つぎのとおりです。</p> <p>「△」…減少またはマイナス数値</p> <p>「0」…単位未満(表章単位に満たないもの)</p> <p>「ー」…皆無(該当数値がないもの)</p> <p>「…」…不詳(数値が得られないもの)</p> <p>「x」…数値が秘匿されているもの</p> <p>「p」…暫定数値・速報数値</p> <p>「r」…訂正数値・確定数値</p> |
|--|--|

《特集》 令和2年国勢調査
就業状態等基本集計結果の概要（高知県）

令和2年10月1日現在

労働力人口 359,468人 (平成27年国勢調査から 2.7%減少)

男 189,071人 (平成27年国勢調査から 3.9%減少)

女 170,397人 (平成27年国勢調査から 1.5%減少)

・就業者 344,704人 完全失業者 14,764人

・労働力率 59.5%

令和2年10月1日現在で実施された「令和2年国勢調査」就業状態等基本集計結果の高知県分が令和4年5月27日に総務省統計局から公表されました。

就業状態等基本集計は、人口の労働力状態、従業上の地位、産業・職業大分類別等に関する結果を集計したものです。

※端数処理の関係で、表上の計算が一致しない箇所があります。

労働力状態の区分

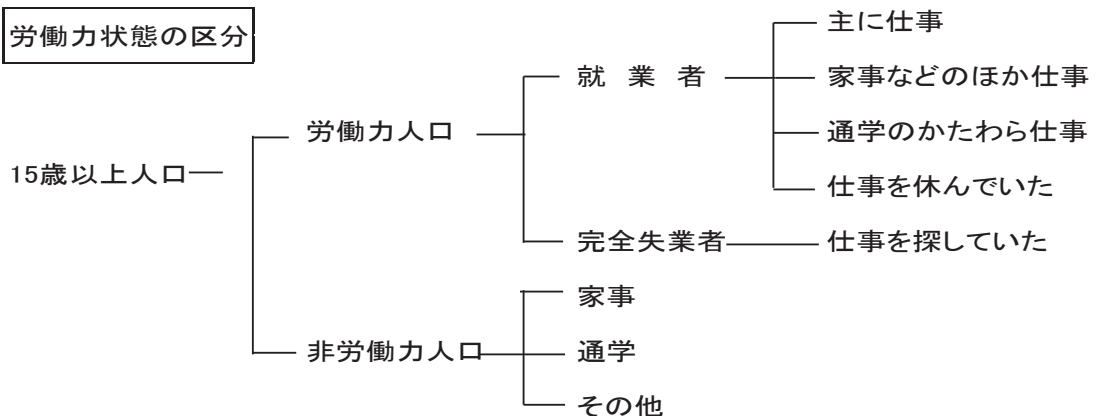

*「労働力状態」は15歳以上の人について、調査年の9月24日から30日までの1週間に「仕事をしたかどうかの別」により、上のとおり区分したものです。

$$\text{労働力率(\%)} = \frac{\text{労働力人口}}{\text{15歳以上人口}} \times 100$$

1. 労働力状態

○人口減少に伴い労働力人口が減少となる中、労働力率及び就業率は平成27年に比べてそれぞれ上昇となった。一方で、完全失業率は低下となった。

○男性の労働力人口は189,071人（前回比△7,587人、△3.9%）

○女性の労働力人口は170,397人（前回比△2,527人、△1.5%）

結果概要

- ・労働力人口 359,468人（△2.7%）、うち生産年齢人口 291,782人（△6.2%）
- ・労働力率 59.5%（+1.6ポイント）、うち生産年齢人口 80.6%（+2.9ポイント）
- ・就業者 344,704人（△1.9%）、うち生産年齢人口 278,934人（△5.3%）
- ・就業率 57.1%（+2.0ポイント）、うち生産年齢人口 77.0%（+3.5ポイント）
- ・完全失業率 4.1%（△0.8ポイント）、うち生産年齢人口 4.4%（△0.9ポイント）

令和2年国勢調査による高知県の労働力人口は359,468人で、平成27年に比べて10,114人、2.7%の減少となった。うち就業者は344,704人（対前回比△6,631人、△1.9%）で、完全失業者は14,764人（対前回比△3,483、△19.1%）。

就業者数の男女別では、男性は179,740人（対前回比△4,768人、△2.6%）、女性164,964人（対前回比△1,863人、△1.1%）。

労働力率は、59.5%で、平成27年に比べて1.6ポイント上昇となった。

労働力人口に占める完全失業者の割合（完全失業率）は、4.1%で平成27年に比べて0.8ポイントの改善となった。（表1-1）

【表1-1】15歳以上人口と労働力状態（3区分：就業者、完全失業者、非労働力人口）
（平成22年、平成27年、令和2年）（単位：人、%、ポイント）

総数と生産年齢人口		総数					うち生産年齢人口（15～64歳）				
		H22年	H27年	R2年	前回差		H22年	H27年	R2年	前回差	
					前回差	前回比				前回差	前回比
15歳以上人口(②+⑤)	①	621,600	637,617	603,987	△ 33,630	△ 5.3	415,356	400,605	362,200	△ 38,405	△ 9.6
労働力人口(③+④)	②	363,786	369,582	359,468	△ 10,114	△ 2.7	317,275	310,966	291,782	△ 19,184	△ 6.2
就業者数	③	335,775	351,335	344,704	△ 6,631	△ 1.9	291,795	294,423	278,934	△ 15,489	△ 5.3
完全失業者数	④	28,011	18,247	14,764	△ 3,483	△ 19.1	25,480	16,543	12,848	△ 3,695	△ 22.3
非労働力人口	⑤	257,814	268,035	244,519	△ 23,516	△ 8.8	98,081	89,639	70,418	△ 19,221	△ 21.4
労働力率(②/①*100)	⑥	58.5	58.0	59.5	1.6	—	76.4	77.6	80.6	2.9	—
就業率(③/①*100)	⑦	54.0	55.1	57.1	2.0	—	70.3	73.5	77.0	3.5	—
完全失業率(④/②*100)	⑧	7.7	4.9	4.1	△ 0.8	—	8.0	5.3	4.4	△ 0.9	—

男女別		男					女				
		H22年	H27年	R2年	前回差		H22年	H27年	R2年	前回差	
					前回差	前回比				前回差	前回比
15歳以上人口(②+⑤)	①	286,110	295,941	280,924	△ 15,017	△ 5.1	335,490	341,676	323,063	△ 18,613	△ 5.4
労働力人口(③+④)	②	196,634	196,658	189,071	△ 7,587	△ 3.9	167,152	172,924	170,397	△ 2,527	△ 1.5
就業者数	③	177,387	184,508	179,740	△ 4,768	△ 2.6	158,388	166,827	164,964	△ 1,863	△ 1.1
完全失業者数	④	19,247	12,150	9,331	△ 2,819	△ 23.2	8,764	6,097	5,433	△ 664	△ 10.9
非労働力人口	⑤	89,476	99,283	91,853	△ 7,430	△ 7.5	168,338	168,752	152,666	△ 16,086	△ 9.5
労働力率(②/①*100)	⑥	68.7	66.5	67.3	0.9	—	49.8	50.6	52.7	2.1	—
就業率(③/①*100)	⑦	62.0	62.3	64.0	1.6	—	47.2	48.8	51.1	2.2	—
完全失業率(④/②*100)	⑧	9.8	6.2	4.9	△ 1.2	—	5.2	3.5	3.2	△ 0.3	—

※ H22年の15歳以上人口は、労働力状態「不詳」を除く。H27年及びR2年は不詳補完値による。

男女別年齢階級別の労働力人口を前回（H27年）と比べると、男性は20～24歳、45～49歳、70歳以上で増加した一方、15～19歳、25～44歳、50～69歳等で減少した。女性は45～49歳、70歳以上で増加した一方、15～44歳、50～69歳で減少となった。（図1-1、表1-2）

【図1-1】男女別年齢階級別労働力人口（平成2年、平成27年、令和2年）（単位：人）

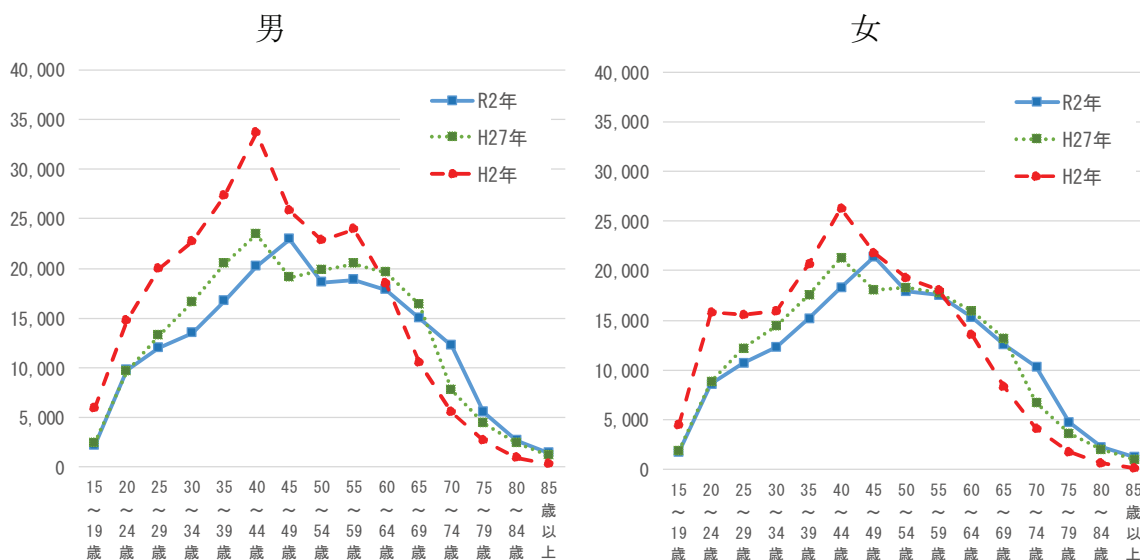

【表1-2】男女別年齢階級別労働力人口（平成22年、平成27年、令和2年）（単位：人、%）

	男					女				
	H22年	H27年	R2年	前回差	前回比	H22年	H27年	R2年	前回差	前回比
労働力人口	196,634	196,658	189,071	△ 7,587	△ 3.9	167,152	172,924	170,397	△ 2,527	△ 1.5
85歳以上	835	1,129	1,353	224	19.8	776	1,026	1,215	189	18.4
80～84歳	2,404	2,462	2,605	143	5.8	1,821	1,960	2,227	267	13.6
75～79歳	4,605	4,361	5,463	1,102	25.3	3,500	3,672	4,737	1,065	29.0
70～74歳	6,844	7,708	12,262	4,554	59.1	5,309	6,691	10,348	3,657	54.7
65～69歳	11,457	16,394	14,933	△ 1,461	△ 8.9	8,960	13,213	12,543	△ 670	△ 5.1
60～64歳	22,782	19,592	17,847	△ 1,745	△ 8.9	17,026	15,966	15,352	△ 614	△ 3.8
55～59歳	23,199	20,410	18,868	△ 1,542	△ 7.6	18,911	17,839	17,572	△ 267	△ 1.5
50～54歳	20,647	19,786	18,527	△ 1,259	△ 6.4	18,302	18,268	17,984	△ 284	△ 1.6
45～49歳	19,065	19,118	22,945	3,827	20.0	17,691	18,110	21,451	3,341	18.4
40～44歳	18,056	23,390	20,171	△ 3,219	△ 13.8	16,612	21,261	18,283	△ 2,978	△ 14.0
35～39歳	21,732	20,397	16,683	△ 3,714	△ 18.2	18,598	17,549	15,212	△ 2,337	△ 13.3
30～34歳	18,575	16,651	13,507	△ 3,144	△ 18.9	15,333	14,443	12,380	△ 2,063	△ 14.3
25～29歳	14,842	13,258	11,999	△ 1,259	△ 9.5	13,013	12,194	10,720	△ 1,474	△ 12.1
20～24歳	9,393	9,658	9,764	106	1.1	9,232	8,819	8,628	△ 191	△ 2.2
15～19歳	2,198	2,344	2,144	△ 200	△ 8.5	2,068	1,913	1,745	△ 168	△ 8.8

長期的な推移をみると、15歳以上人口と労働力人口は、平成12年まで増加傾向で推移し、その後減少傾向となり令和2年も減少となっている。

一方、非労働力人口は、平成17年まで増加傾向で推移し、その後減少傾向となっている。（図1-2、表1-3）

【図1-2】15歳以上人口と労働力状態（3区分：就業者、完全失業者、非労働力人口等）の推移
（労働力率については、全国と高知県）

（単位：万人）

（単位：%）

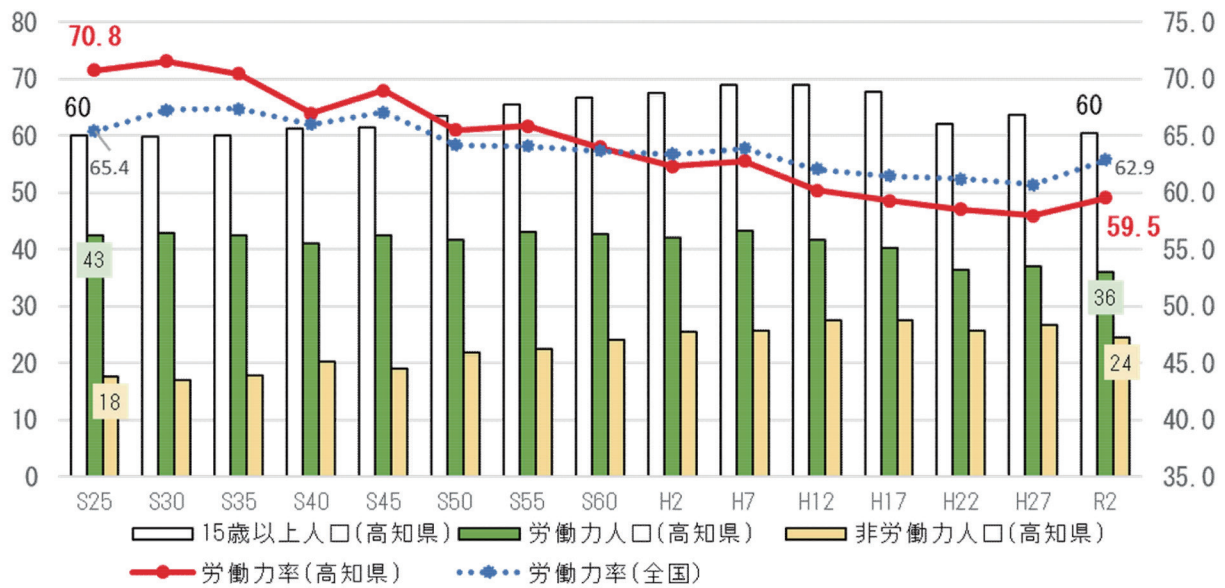

【表1-3】15歳以上人口と労働力状態（3区分：就業者、完全失業者、非労働力人口等）の推移
（単位：人、%）

		S25	S30	S35	S40	S45	S50	S55	S60	
15歳以上人口(②+⑤)	①	601,165	598,959	601,422	612,425	614,867	634,881	655,671	668,249	
労働力人口(③+④)	②	425,469	428,765	423,903	410,182	424,350	415,904	431,857	427,768	
	就業者数	③	417,365	420,676	420,169	399,510	413,429	399,550	414,404	403,909
	完全失業者数	④	8,104	8,089	3,734	10,672	10,921	16,354	17,453	23,859
非労働力人口	⑤	175,696	170,194	177,519	202,243	190,517	218,977	223,814	240,481	
労働力率(②/①*100)	⑥	70.8	71.6	70.5	67.0	69.0	65.5	65.9	64.0	
就業率(③/①*100)	⑦	69.4	70.2	69.9	65.2	67.2	62.9	63.2	60.4	
完全失業率(④/②*100)	⑧	1.9	1.9	0.9	2.6	2.6	3.9	4.0	5.6	
労働力率(全国値)	⑨	65.4	67.3	67.4	66.0	67.1	64.2	64.1	63.7	

		H2	H7	H12	H17	H22	H27	R2	
15歳以上人口(②+⑤)	①	676,120	688,937	690,640	678,317	621,600	637,617	603,987	
労働力人口(③+④)	②	421,527	432,453	415,896	402,232	363,786	369,582	359,468	
	就業者数	③	401,535	409,277	393,820	370,395	335,775	351,335	344,704
	完全失業者数	④	19,992	23,176	22,076	31,837	28,011	18,247	14,764
非労働力人口	⑤	254,593	256,484	274,744	276,085	257,814	268,035	244,519	
労働力率(②/①*100)	⑥	62.3	62.8	60.2	59.3	58.5	58.0	59.5	
就業率(③/①*100)	⑦	59.4	59.4	57.0	54.6	54.0	55.1	57.1	
完全失業率(④/②*100)	⑧	4.7	5.4	5.3	7.9	7.7	4.9	4.1	
労働力率(全国値)	⑨	63.4	63.9	62.1	61.5	61.2	60.7	62.9	

※ 15歳以上人口は、労働力状態「不詳」を除く。昭和25年の「15歳以上人口」は、14歳以上人口。

※ H27年及びR2年の15歳以上人口は不詳補完値による。

(1) 就業者

令和2年の就業者は344,704人で、平成27年と比べて6,631人、1.9%の減少となった。男女別では、男性179,740人（前回比△4,768人、△2.6%）、女性164,964人（前回比△1,863人、△1.1%）でともに減少となった。

年齢階級別では、20～24歳17,071人（前回比+235人、+1.4%）・45～49歳42,713人（前回比+7,156人、+20.1%）・65歳以上65,770人（前回比+8,858人、+15.6%）で増加となった。

就業率は、57.1%で、平成27年と比べて2.0ポイントの上昇となり、男性は64.0%（1.6ポイント）、女性51.1%（2.2ポイント）。（表1-4）

【表1-4】年齢階級別男女別就業者数と就業率（単位：人、%、ポイント）

	男女計								
	就業者数					就業率（就業者／人口×100）			
	H22年	H27年	R2年	前回差	前回比	H22年	H27年	R2年	前回差
総数	335,775	351,335	344,704	△ 6,631	△ 1.9	54.0	55.1	57.1	2.0
15～19歳	3,494	3,783	3,534	△ 249	△ 6.6	10.6	11.5	12.0	0.5
20～24歳	16,002	16,836	17,071	235	1.4	61.9	63.1	68.2	5.2
25～29歳	24,955	23,549	21,478	△ 2,071	△ 8.8	79.2	82.6	86.3	3.8
30～34歳	31,298	29,364	24,727	△ 4,637	△ 15.8	81.1	83.2	86.7	3.5
35～39歳	37,562	36,145	30,638	△ 5,507	△ 15.2	82.1	85.4	87.1	1.7
40～44歳	32,424	42,594	36,944	△ 5,650	△ 13.3	83.0	85.9	88.4	2.5
45～49歳	34,627	35,557	42,713	7,156	20.1	83.9	85.2	87.6	2.4
50～54歳	36,565	36,441	35,102	△ 1,339	△ 3.7	81.7	83.8	85.6	1.8
55～59歳	38,859	36,516	35,057	△ 1,459	△ 4.0	74.0	79.1	82.4	3.2
60～64歳	36,009	33,638	31,670	△ 1,968	△ 5.9	57.0	62.3	70.2	8.0
65歳以上	43,980	56,912	65,770	8,858	15.6	21.3	24.0	27.2	3.2

	男								
	就業者数					就業率（就業者／人口×100）			
	H22年	H27年	R2年	前回差	前回比	H22年	H27年	R2年	前回差
総数	177,387	184,508	179,740	△ 4,768	△ 2.6	62.0	62.3	64.0	1.6
15～19歳	1,724	2,039	1,920	△ 119	△ 5.8	10.0	12.0	12.6	0.6
20～24歳	7,872	8,652	8,959	307	3.5	61.6	62.8	68.5	5.7
25～29歳	13,100	12,102	11,295	△ 807	△ 6.7	84.1	85.7	88.9	3.1
30～34歳	16,966	15,565	12,787	△ 2,778	△ 17.8	88.3	89.1	90.5	1.4
35～39歳	20,010	19,251	15,914	△ 3,337	△ 17.3	89.1	90.6	91.1	0.5
40～44歳	16,656	22,102	19,250	△ 2,852	△ 12.9	88.8	90.3	91.4	1.2
45～49歳	17,628	18,048	21,922	3,874	21.5	88.5	89.5	90.7	1.2
50～54歳	18,912	18,690	17,674	△ 1,016	△ 5.4	86.7	88.5	89.6	1.1
55～59歳	20,673	19,155	17,987	△ 1,168	△ 6.1	81.0	85.3	87.4	2.1
60～64歳	19,774	18,157	16,818	△ 1,339	△ 7.4	64.3	69.4	77.3	8.0
65歳以上	24,072	30,747	35,214	4,467	14.5	29.3	31.4	34.9	3.5

	女								
	就業者数					就業率（就業者／人口×100）			
	H22年	H27年	R2年	前回差	前回比	H22年	H27年	R2年	前回差
総数	158,388	166,827	164,964	△ 1,863	△ 1.1	47.2	48.8	51.1	2.2
15～19歳	1,770	1,744	1,614	△ 130	△ 7.5	11.2	11.1	11.4	0.4
20～24歳	8,130	8,184	8,112	△ 72	△ 0.9	62.2	63.3	67.9	4.6
25～29歳	11,855	11,447	10,183	△ 1,264	△ 11.0	74.4	79.5	83.7	4.2
30～34歳	14,332	13,799	11,940	△ 1,859	△ 13.5	74.1	77.4	83.0	5.5
35～39歳	17,552	16,894	14,724	△ 2,170	△ 12.8	75.3	80.1	83.1	3.0
40～44歳	15,768	20,492	17,694	△ 2,798	△ 13.7	77.6	81.6	85.3	3.8
45～49歳	16,999	17,509	20,791	3,282	18.7	79.6	81.2	84.6	3.3
50～54歳	17,653	17,751	17,428	△ 323	△ 1.8	77.0	79.4	82.0	2.6
55～59歳	18,186	17,361	17,070	△ 291	△ 1.7	67.3	73.3	77.7	4.4
60～64歳	16,235	15,481	14,852	△ 629	△ 4.1	50.1	55.6	63.6	8.0
65歳以上	19,908	26,165	30,556	4,391	16.8	16.0	18.8	21.7	2.9

また、就業率を年齢階級別にみると、男女ともに全年齢階級で前回結果を上回っている。(65歳以上を1つの階級とした場合) (図1-3)

【図1-3】男女別年齢階級別就業率(平成27年、令和2年)(単位:%)

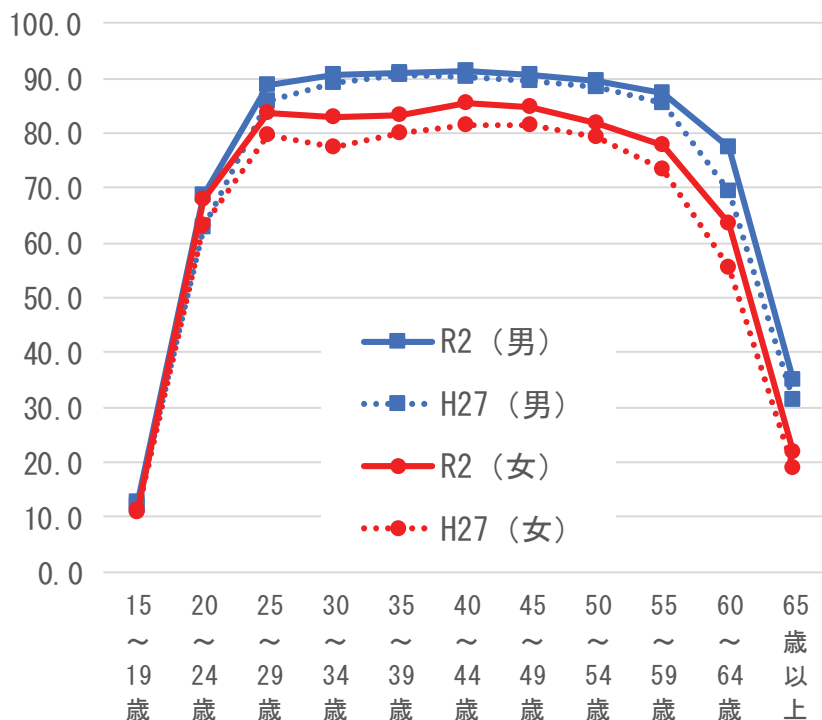

年齢階級別就業率を全国と比べると、男性は全国より低く、女性は25歳以上の階級で全国より高くなっている。(表1-5、図1-4)

【表1-5】【図1-4】男女別年齢階級別就業率(全国と高知県)(令和2年)(単位:%)

	全国		高知県		差(高知-全国)	
	男	女	男	女	男	女
15~19歳	15.5	15.9	12.6	11.4	△ 3.0	△ 4.5
20~24歳	69.4	70.6	68.5	67.9	△ 0.9	△ 2.7
25~29歳	90.5	82.9	88.9	83.7	△ 1.6	0.8
30~34歳	92.5	76.3	90.5	83.0	△ 2.0	6.6
35~39歳	93.0	75.6	91.1	83.1	△ 1.9	7.5
40~44歳	93.1	78.3	91.4	85.3	△ 1.7	7.0
45~49歳	92.7	79.4	90.7	84.6	△ 2.0	5.1
50~54歳	91.8	77.7	89.6	82.0	△ 2.2	4.3
55~59歳	90.5	73.2	87.4	77.7	△ 3.1	4.5
60~64歳	82.0	60.4	77.3	63.6	△ 4.7	3.2
65歳以上	35.7	19.4	34.9	21.7	△ 0.8	2.3

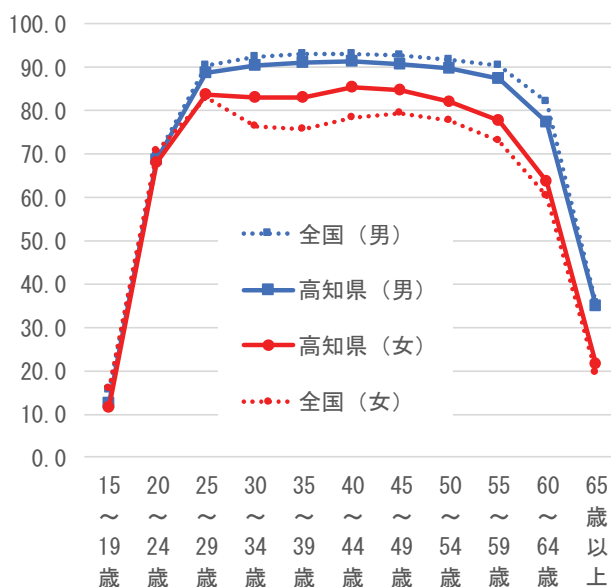

就業者数と就業率の長期的な推移をみると、昭和35年に420,169人だった就業者数は、平成7年まで40万人前後で推移していたものの、平成12年以降は減少傾向にあり令和2年には344,704人となった。

昭和35年に69.9%だった就業率は、平成22年まで減少傾向で推移したものの、平成27年から増加傾向となり、令和2年には57.1%となった。(図1-5)

【図1-5】 就業者数と就業率の推移 (昭和35年～令和2年、男女計)

(単位:人)

(単位:%)

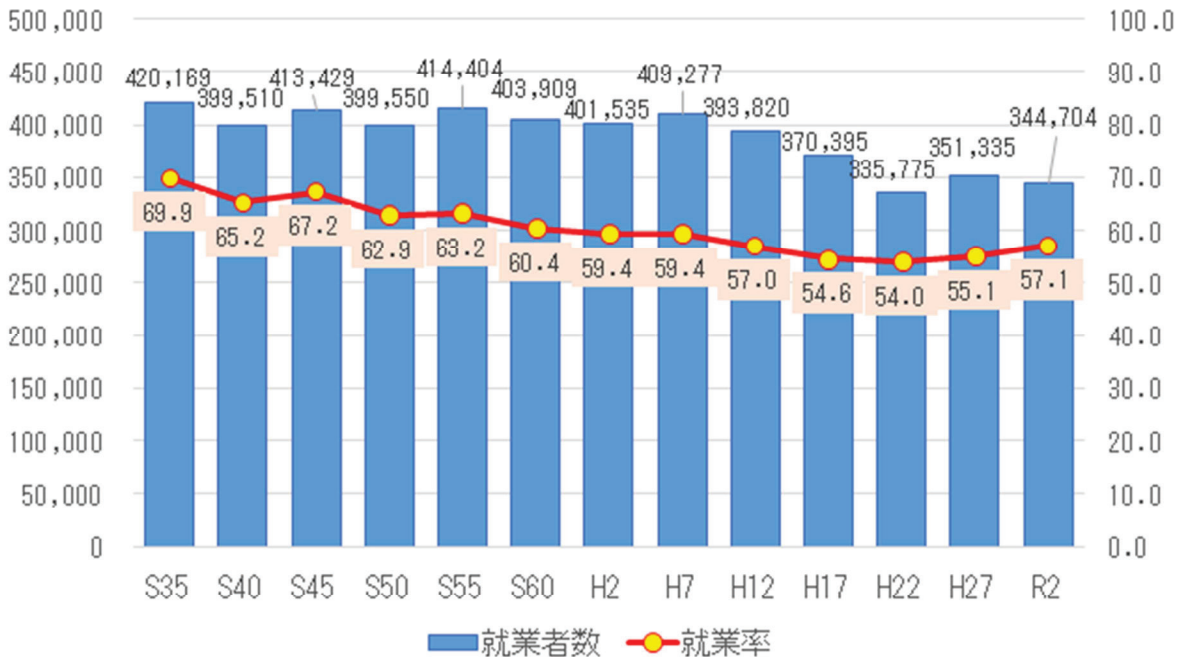

① 従業上の地位別就業者数

就業者を従業上の地位別にみると、雇用者(「役員」を含む)が281,620人で就業者全体の81.7%を占めている。構成比を平成27年と比べると、雇用者が1.9ポイント上昇した一方、自営業主(「家庭内職者」を含む)は1.0ポイント、家族従業者は0.9ポイントそれぞれ低下となった。(表1-6)

【表1-6】 従業上の地位別就業者数等 (15歳以上、男女計、平成22年、平成27年、令和2年)

(単位:人、%、ポイント)

	就業者数			構成比			前回差		前回比
	H22年	H27年	R2年	H22年	H27年	R2年	就業者数	構成比	就業者数
総数	335,775	351,335	344,704	100.0	100.0	100.0	△ 6,631	0.0	△ 1.9
雇用者数	257,559	280,261	281,620	76.7	79.8	81.7	1,359	1.9	0.5
正規の職員・従業員	163,455	178,683	180,143	48.7	50.9	52.3	1,460	1.4	0.8
労働者派遣事業所の派遣社員	3,999	4,591	4,464	1.2	1.3	1.3	△ 127	△ 0.0	△ 2.8
パート・アルバイトその他	74,886	81,583	80,005	22.3	23.2	23.2	△ 1,578	△ 0.0	△ 1.9
役員	15,219	15,404	17,008	4.5	4.4	4.9	1,604	0.5	10.4
自営業主	49,886	49,089	44,760	14.9	14.0	13.0	△ 4,329	△ 1.0	△ 8.8
雇主のある業主	11,325	10,754	10,404	3.4	3.1	3.0	△ 350	△ 0.0	△ 3.3
雇主のない業主	38,104	37,885	33,911	11.3	10.8	9.8	△ 3,974	△ 0.9	△ 10.5
家庭内職者	457	450	445	0.1	0.1	0.1	△ 5	0.0	△ 1.1
家族従業者	24,796	21,985	18,324	7.4	6.3	5.3	△ 3,661	△ 0.9	△ 16.7
従業上の地位「不詳」	3,534	-	-	1.1	-	-	-	-	-

※ H27年及びR2年は不詳補完値による。

※ 前回差、前回比は、令和2年値の平成27年値に対するもの。

従業上の地位別就業者数の構成比を全国と比べると、高知県は雇用者数の割合が低い一方、自営業主や家族従業者の割合が高くなっている。(表1-7)

【表1-7】 従業上の地位別就業者数等の全国比較 (15歳以上、男女計、令和2年)
(単位：人、%、ポイント)

	就業者数		構成比		構成比の差 (高知-全国)
	全国	高知県	全国	高知県	
総数	65,468,436	344,704	100.0	100.0	0.0
雇用者数	58,168,539	281,620	88.8	81.7	△ 7.2
正規の職員・従業員	35,988,688	180,143	55.0	52.3	△ 2.7
労働者派遣事業所の派遣社員	1,780,699	4,464	2.7	1.3	△ 1.4
パート・アルバイトその他	16,774,814	80,005	25.6	23.2	△ 2.4
役員	3,624,338	17,008	5.5	4.9	△ 0.6
自営業主	5,560,886	44,760	8.5	13.0	4.5
雇人のある業主	1,199,852	10,404	1.8	3.0	1.2
雇人のない業主	4,268,469	33,911	6.5	9.8	3.3
家庭内職者	92,565	445	0.1	0.1	△ 0.0
家族従業者	1,739,011	18,324	2.7	5.3	2.7

※ 不詳補完値による。

従業上の地位別就業者の長期的な推移(昭和60年以降)をみると、雇用者数は、平成12年まで増加したあと減少し、平成22年から増加傾向となっている。また、自営業主及び家族従業者は減少傾向で推移している。

こうしたことから構成比は、雇用者の割合が上昇傾向で推移する一方、自営業主及び家族従業者の割合は低下傾向で推移している。(表1-8、図1-6)

【図1-6】 従業上の地位別就業者数の推移等 (15歳以上、男女計、昭和60年以降)
(単位：人、%)

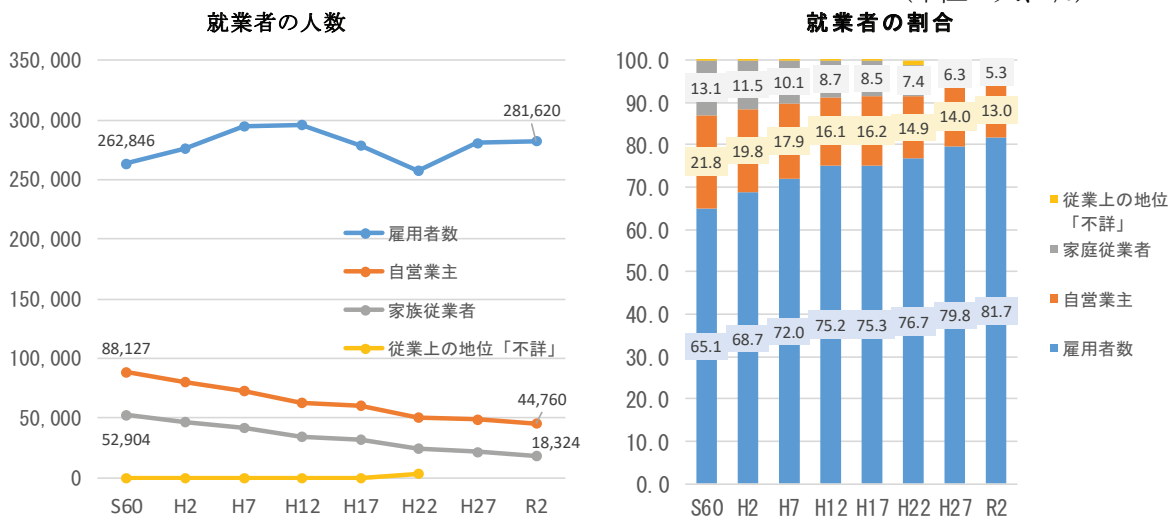

【表1-8】 従業上の地位別就業者数の推移等 (15歳以上、男女計、昭和60年以降)
(単位：人、%)

		S60	H2	H7	H12	H17	H22	H27	R2
就業者数	総数	403,909	401,535	409,277	393,820	370,395	335,775	351,335	344,704
	雇用者数	262,846	275,790	294,759	296,047	278,804	257,559	280,261	281,620
	自営業主	88,127	79,556	73,201	63,297	59,924	49,886	49,089	44,760
	家族従業者	52,904	46,165	41,291	34,459	31,637	24,796	21,985	18,324
	従業上の地位「不詳」	32	24	26	17	30	3,534	-	-
就業者割合	総数	100.0	100.0	100.0	100.0	100.0	100.0	100.0	100.0
	雇用者数	65.1	68.7	72.0	75.2	75.3	76.7	79.8	81.7
	自営業主	21.8	19.8	17.9	16.1	16.2	14.9	14.0	13.0
	家族従業者	13.1	11.5	10.1	8.7	8.5	7.4	6.3	5.3
	従業上の地位「不詳」	0.0	0.0	0.0	0.0	0.0	1.1	-	-

※H27年及びR2年は不詳補完値による

(2) 完全失業者

令和2年の完全失業者は14,764人で、平成27年と比べて3,483人、19.1%の減少となった。

男女別では、男性9,331人(対前回比△2,819人、△23.2%)、女性5,433人(前回比△664人、△10.9%)でともに減少となった。

完全失業率(労働力人口に占める完全失業者の割合)は、4.1%で、平成27年と比べて0.8ポイントの低下となり、男性は4.9%(△1.2ポイント)、女性3.2%(△0.3ポイント)となった。(表1-9)

【表1-9】年齢階級別男女別完全失業者数と完全失業率

1-9-1. 実数(男女計)

(単位:人、%)

	労働力人口(①)			完全失業者(②)			完全失業率(②/①×100)		
	H22年	H27年	R2年	H22年	H27年	R2年	H22年	H27年	R2年
総数	363,786	369,582	359,468	28,011	18,247	14,764	7.7	4.9	4.1
15~19歳	4,266	4,257	3,889	772	474	355	18.1	11.1	9.1
20~24歳	18,625	18,477	18,392	2,623	1,641	1,321	14.1	8.9	7.2
25~29歳	27,855	25,452	22,719	2,900	1,903	1,241	10.4	7.5	5.5
30~34歳	33,908	31,094	25,887	2,610	1,730	1,160	7.7	5.6	4.5
35~39歳	40,330	37,946	31,895	2,768	1,801	1,257	6.9	4.7	3.9
40~44歳	34,668	44,651	38,454	2,244	2,057	1,510	6.5	4.6	3.9
45~49歳	36,756	37,228	44,396	2,129	1,671	1,683	5.8	4.5	3.8
50~54歳	38,949	38,054	36,511	2,384	1,613	1,409	6.1	4.2	3.9
55~59歳	42,110	38,249	36,440	3,251	1,733	1,383	7.7	4.5	3.8
60~64歳	39,808	35,558	33,199	3,799	1,920	1,529	9.5	5.4	4.6
65歳以上	46,511	58,616	67,686	2,531	1,704	1,916	5.4	2.9	2.8

1-9-2. 前回差、前回比(男女計)

(単位:人、ポイント)

	労働力人口		完全失業者		完全失業率
	前回差	前回比	前回差	前回比	前回差
総数	△ 10,114	△ 2.7	△ 3,483	△ 19.1	△ 0.8
15~19歳	△ 368	△ 8.6	△ 119	△ 25.1	△ 2.0
20~24歳	△ 85	△ 0.5	△ 320	△ 19.5	△ 1.7
25~29歳	△ 2,733	△ 10.7	△ 662	△ 34.8	△ 2.0
30~34歳	△ 5,207	△ 16.7	△ 570	△ 32.9	△ 1.1
35~39歳	△ 6,051	△ 15.9	△ 544	△ 30.2	△ 0.8
40~44歳	△ 6,197	△ 13.9	△ 547	△ 26.6	△ 0.7
45~49歳	7,168	19.3	12	0.7	△ 0.7
50~54歳	△ 1,543	△ 4.1	△ 204	△ 12.6	△ 0.4
55~59歳	△ 1,809	△ 4.7	△ 350	△ 20.2	△ 0.7
60~64歳	△ 2,359	△ 6.6	△ 391	△ 20.4	△ 0.8
65歳以上	9,070	15.5	212	12.4	△ 0.1

1-9-3. 実数 (男)

(単位：人、%)

	労働力人口 (①)						完全失業者 (②)			完全失業率 (②/①×100)		
	H22年	H27年	R2年	H22年	H27年	R2年	H22年	H27年	R2年	H22年	H27年	R2年
総数	196,634	196,658	189,071	19,247	12,150	9,331	9.8	6.2	4.9			
15～19歳	2,198	2,344	2,144	474	305	224	21.6	13.0	10.4			
20～24歳	9,393	9,658	9,764	1,521	1,006	805	16.2	10.4	8.2			
25～29歳	14,842	13,258	11,999	1,742	1,156	704	11.7	8.7	5.9			
30～34歳	18,575	16,651	13,507	1,609	1,086	720	8.7	6.5	5.3			
35～39歳	21,732	20,397	16,683	1,722	1,146	769	7.9	5.6	4.6			
40～44歳	18,056	23,390	20,171	1,400	1,288	921	7.8	5.5	4.6			
45～49歳	19,065	19,118	22,945	1,437	1,070	1,023	7.5	5.6	4.5			
50～54歳	20,647	19,786	18,527	1,735	1,096	853	8.4	5.5	4.6			
55～59歳	23,199	20,410	18,868	2,526	1,255	881	10.9	6.1	4.7			
60～64歳	22,782	19,592	17,847	3,008	1,435	1,029	13.2	7.3	5.8			
65歳以上	26,145	32,054	36,616	2,073	1,307	1,402	7.9	4.1	3.8			

1-9-4. 実数 (女)

(単位：人、%)

	労働力人口 (①)						完全失業者 (②)			完全失業率 (②/①×100)		
	H22年	H27年	R2年	H22年	H27年	R2年	H22年	H27年	R2年	H22年	H27年	R2年
総数	167,152	172,924	170,397	8,764	6,097	5,433	5.2	3.5	3.2			
15～19歳	2,068	1,913	1,745	298	169	131	14.4	8.8	7.5			
20～24歳	9,232	8,819	8,628	1,102	635	516	11.9	7.2	6.0			
25～29歳	13,013	12,194	10,720	1,158	747	537	8.9	6.1	5.0			
30～34歳	15,333	14,443	12,380	1,001	644	440	6.5	4.5	3.6			
35～39歳	18,598	17,549	15,212	1,046	655	488	5.6	3.7	3.2			
40～44歳	16,612	21,261	18,283	844	769	589	5.1	3.6	3.2			
45～49歳	17,691	18,110	21,451	692	601	660	3.9	3.3	3.1			
50～54歳	18,302	18,268	17,984	649	517	556	3.5	2.8	3.1			
55～59歳	18,911	17,839	17,572	725	478	502	3.8	2.7	2.9			
60～64歳	17,026	15,966	15,352	791	485	500	4.6	3.0	3.3			
65歳以上	20,366	26,562	31,070	458	397	514	2.2	1.5	1.7			

1-9-5. 前回差、前回比 (男)

1-9-6. 前回差、前回比 (女)

(単位：人、ポイント)

	労働力人口				完全失業率 前回差
			完全失業者		
	前回差	前回比	前回差	前回比	
総数	△ 7,587	△ 3.9	△ 2,819	△ 23.2	△ 1.2
15～19歳	△ 200	△ 8.5	△ 81	△ 26.6	△ 2.6
20～24歳	106	1.1	△ 201	△ 20.0	△ 2.2
25～29歳	△ 1,259	△ 9.5	△ 452	△ 39.1	△ 2.9
30～34歳	△ 3,144	△ 18.9	△ 366	△ 33.7	△ 1.2
35～39歳	△ 3,714	△ 18.2	△ 377	△ 32.9	△ 1.0
40～44歳	△ 3,219	△ 13.8	△ 367	△ 28.5	△ 0.9
45～49歳	3,827	20.0	△ 47	△ 4.4	△ 1.1
50～54歳	△ 1,259	△ 6.4	△ 243	△ 22.2	△ 0.9
55～59歳	△ 1,542	△ 7.6	△ 374	△ 29.8	△ 1.5
60～64歳	△ 1,745	△ 8.9	△ 406	△ 28.3	△ 1.6
65歳以上	4,562	14.2	95	7.3	△ 0.2

	労働力人口				完全失業率 前回差
			完全失業者		
	前回差	前回比	前回差	前回比	
総数	△ 2,527	△ 1.5	△ 664	△ 10.9	△ 0.3
15～19歳	△ 168	△ 8.8	△ 38	△ 22.5	△ 1.3
20～24歳	△ 191	△ 2.2	△ 119	△ 18.7	△ 1.2
25～29歳	△ 1,474	△ 12.1	△ 210	△ 28.1	△ 1.1
30～34歳	△ 2,063	△ 14.3	△ 204	△ 31.7	△ 0.9
35～39歳	△ 2,337	△ 13.3	△ 167	△ 25.5	△ 0.5
40～44歳	△ 2,978	△ 14.0	△ 180	△ 23.4	△ 0.4
45～49歳	3,341	18.4	59	9.8	△ 0.2
50～54歳	△ 284	△ 1.6	39	7.5	0.3
55～59歳	△ 267	△ 1.5	24	5.0	0.2
60～64歳	△ 614	△ 3.8	15	3.1	0.2
65歳以上	4,508	17.0	117	29.5	0.2

令和2年の完全失業率を年齢階級別にみると、男性は全年齢階級で平成27年を下回り、女性は50歳以上で上回っている。

また、男女とも15歳～19歳の完全失業率が高く、35歳～59歳は横ばい傾向となり、60～64歳でやや高くなっている。(図1-7)

【図1-7】男女別年齢階級別完全失業率 (単位：%)

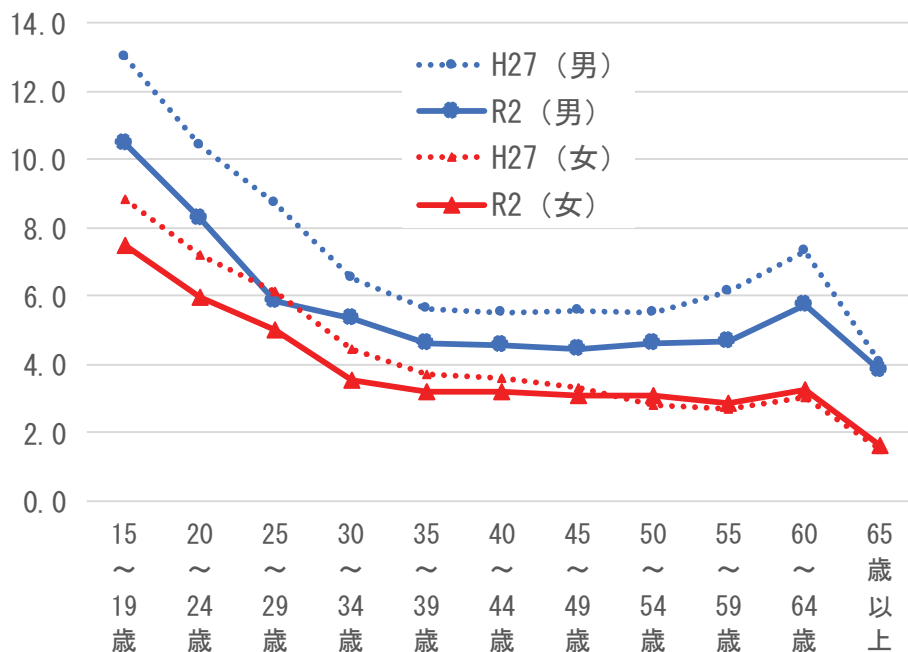

年齢階級別完全失業率を全国と比べると、男性は65歳以上を除き、全国より高く、女性は15～24歳で全国より高いものの、その他の年齢階級では全国とほぼ同程度となっている。(表1-10、図1-8)

【表1-10】【図1-8】男女別年齢階級別完全失業率（全国と高知県）（令和2年）
(単位：%、ポイント)

	全国		高知県		差（高知-全国）	
	男	女	男	女	男	女
15～19歳	7.6	5.6	10.4	7.5	2.8	1.9
20～24歳	6.4	5.2	8.2	6.0	1.8	0.7
25～29歳	5.2	4.7	5.9	5.0	0.7	0.3
30～34歳	4.5	4.1	5.3	3.6	0.8	△ 0.5
35～39歳	4.1	3.4	4.6	3.2	0.5	△ 0.2
40～44歳	3.8	3.1	4.6	3.2	0.8	0.2
45～49歳	3.8	3.1	4.5	3.1	0.7	△ 0.0
50～54歳	4.0	3.1	4.6	3.1	0.7	△ 0.0
55～59歳	4.0	2.9	4.7	2.9	0.7	△ 0.0
60～64歳	5.0	3.0	5.8	3.3	0.8	0.3
65歳以上	4.0	1.7	3.8	1.7	△ 0.2	△ 0.0

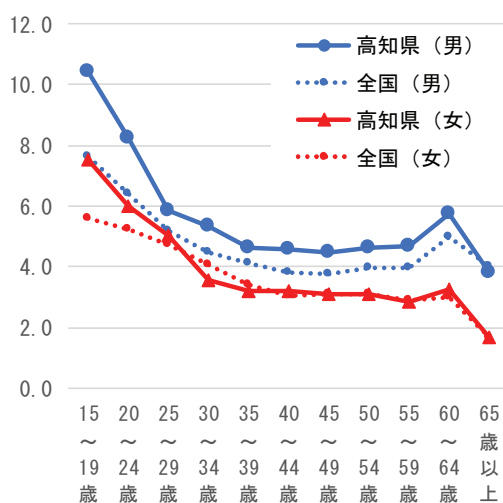

2. 就業者の産業別構成

○第3次産業の就業者が多く、その構成比は前回と比べて上昇した。

第1次産業 34,801人（前回比△11.0%）、構成比10.1%（前回差△1.0㊦）

第2次産業 58,334人（前回比△2.8%）、構成比16.9%（前回差△0.2㊦）

第3次産業 251,569人（前回比△0.3%）、構成比73.0%（前回差+1.2㊦）

○産業別（大分類）にみると、「医療、福祉」や「卸売業・小売業」、「農業、林業」で就業者の割合が高い。

医療、福祉 63,569人（前回比+3.7%）、構成比18.4%（前回差+1.0㊦）

卸売業、小売業 54,291人（前回比△5.0%）、構成比15.8%（前回差△0.5㊦）

農業、林業 31,457人（前回比△10.9%）、構成比9.1%（前回差△0.9㊦）

（1）産業部門（3部門）別就業者数

令和2年の就業者数を産業3部門別にみると、第1次産業は34,801人で平成27年に比べて4,280人、11.0%の減少となった。第2次産業は58,334人で同1,691人、2.8%の減少となった。第3次産業は251,569人で同660人、0.3%の減少となった。

就業者全体に占める割合は、第1次産業は10.1%、第2次産業は16.9%、第3次産業は73.0%となった。（表2-1）

【表2-1】産業（3部門）別就業者数の推移（昭和35年～令和2年）（単位：人、%）

	S35	S40	S45	S50	S55	S60	H2	H7
就業者数	420,169	399,510	413,429	399,550	414,404	403,909	401,535	409,277
第1次産業	213,967	162,579	139,775	102,231	88,741	80,162	67,037	60,691
第2次産業	66,524	77,883	84,573	90,476	97,251	89,675	93,552	95,471
第3次産業	139,587	158,917	188,896	205,819	228,025	233,198	239,749	251,874
分類不能	91	131	185	1,024	387	874	1,197	1,241

	H12	H17	H22	H27	R2	増減	増減率	構成比
就業者数	393,820	370,395	335,775	351,335	344,704	△6,631	△1.9	100.0
第1次産業	50,512	47,198	40,623	39,081	34,801	△4,280	△11.0	10.1
第2次産業	87,827	71,144	57,251	60,025	58,334	△1,691	△2.8	16.9
第3次産業	253,065	247,648	228,825	252,229	251,569	△660	△0.3	73.0
分類不能	2,416	4,405	9,076	-	-	-	-	-

※H27年及びR2年は不詳補完値による。

産業別構成比の長期的な推移をみると、第1次産業及び第2次産業は低下傾向となっている。一方、第3次産業は上昇傾向となっている。（図2-1）

【図2-1】産業（3部門）別就業者割合の推移（昭和35年～令和2年）（単位：%）

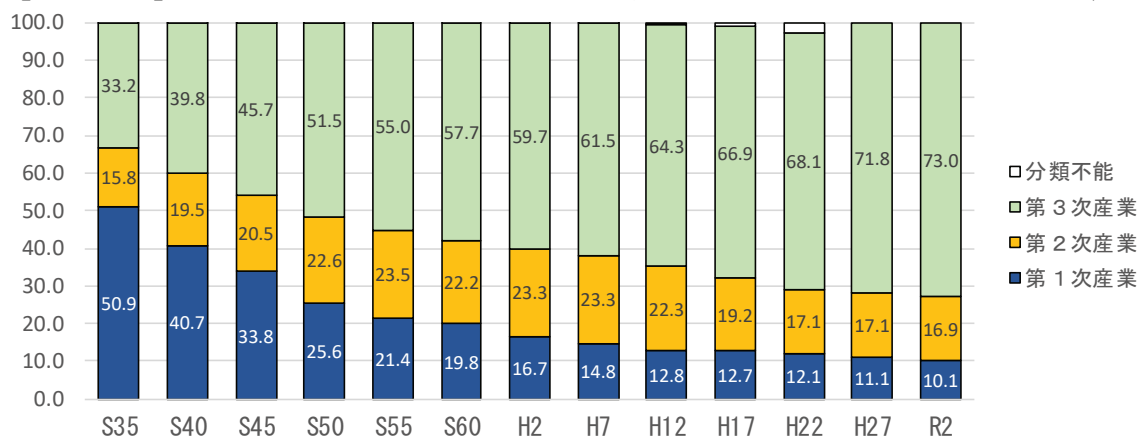

(2) 産業（大分類）別就業者数

令和2年の就業者を産業(大分類)別にみると、「医療、福祉」が63,569人(就業者全体の18.4%)と最も多く、次いで「卸売業、小売業」の54,291人(同15.8%)、「農業、林業」31,457人(同9.1%)となった。

構成比を平成27年と比べると、「医療、福祉」(+1.0ポイント)、「教育、学習支援業」(+0.3ポイント)、「サービス業(他に分類されないもの)」(+0.3ポイント)などで上昇した一方、「農業、林業」が(△0.9ポイント)、「卸売業、小売業」(△0.5ポイント)、「宿泊業、飲食サービス業」(△0.2ポイント)などで低下となった。(表2-2)

【表2-2】産業（大分類）別就業者数（平成22年、平成27年、令和2年）

(単位：人、%、ポイント)

	就業者数			構成比			(H27⇔R2)		
	H22	H27	R2	H22	H27	R2	就業者		構成比
							前回差	前回比	前回差
総数	335,775	351,335	344,704	100.0	100.0	100.0	△ 6,631	△ 1.9	0.0
第1次産業	40,623	39,081	34,801	12.1	11.1	10.1	△ 4,280	△ 11.0	△ 1.0
A農業、林業	36,559	35,287	31,457	10.9	10.0	9.1	△ 3,830	△ 10.9	△ 0.9
うち農業	33,652	32,226	28,867	10.0	9.2	8.4	△ 3,359	△ 10.4	△ 0.8
B漁業	4,064	3,794	3,344	1.2	1.1	1.0	△ 450	△ 11.9	△ 0.1
第2次産業	57,251	60,025	58,334	17.1	17.1	16.9	△ 1,691	△ 2.8	△ 0.2
C鉱業、採石業、 砂利採取業	407	431	367	0.1	0.1	0.1	△ 64	△ 14.8	△ 0.0
D建設業	27,855	29,588	28,947	8.3	8.4	8.4	△ 641	△ 2.2	△ 0.0
E製造業	28,989	30,006	29,020	8.6	8.5	8.4	△ 986	△ 3.3	△ 0.1
第3次産業	228,825	252,229	251,569	68.1	71.8	73.0	△ 660	△ 0.3	1.2
F電気・ガス、 熱供給・水道業	1,417	1,727	1,626	0.4	0.5	0.5	△ 101	△ 5.8	△ 0.0
G情報通信業	3,571	4,145	4,267	1.1	1.2	1.2	122	2.9	0.1
H運輸業、郵便業	13,468	12,763	12,780	4.0	3.6	3.7	17	0.1	0.1
I卸売業、小売業	56,793	57,126	54,291	16.9	16.3	15.8	△ 2,835	△ 5.0	△ 0.5
J金融業、保険業	7,620	8,205	7,538	2.3	2.3	2.2	△ 667	△ 8.1	△ 0.1
K不動産業、 物品賃貸業	3,998	4,632	4,740	1.2	1.3	1.4	108	2.3	0.1
L学術研究、 専門・技術サービス業	7,520	8,822	9,162	2.2	2.5	2.7	340	3.9	0.1
M宿泊業、 飲食サービス業	20,293	21,349	20,159	6.0	6.1	5.8	△ 1,190	△ 5.6	△ 0.2
N生活関連サービス業、 娯楽業	12,220	12,445	11,705	3.6	3.5	3.4	△ 740	△ 5.9	△ 0.1
O教育、学習支援業	16,801	18,727	19,409	5.0	5.3	5.6	682	3.6	0.3
P医療、福祉	50,132	61,292	63,569	14.9	17.4	18.4	2,277	3.7	1.0
Q複合サービス事業	4,332	5,609	5,410	1.3	1.6	1.6	△ 199	△ 3.5	△ 0.0
Rサービス業 (他に分類されないもの)	15,494	17,989	18,791	4.6	5.1	5.5	802	4.5	0.3
S公務 (他に分類されないものを除く)	15,166	17,398	18,122	4.5	5.0	5.3	724	4.2	0.3
T分類不能	9,076	-	-	2.7	-	-	-	-	-

※H27年及びR2年は不詳補完値による。

就業者数の産業別構成比を全国と比べると、「製造業」や「情報通信業」などで全国を下回っている一方、「農業、林業」や「医療、福祉」などで全国を上回っている。(図2-2)(表2-3)

【図2-2】【表2-3】就業者の産業(大分類)別構成比(全国と高知県)(令和2年)
(単位: %、ポイント)

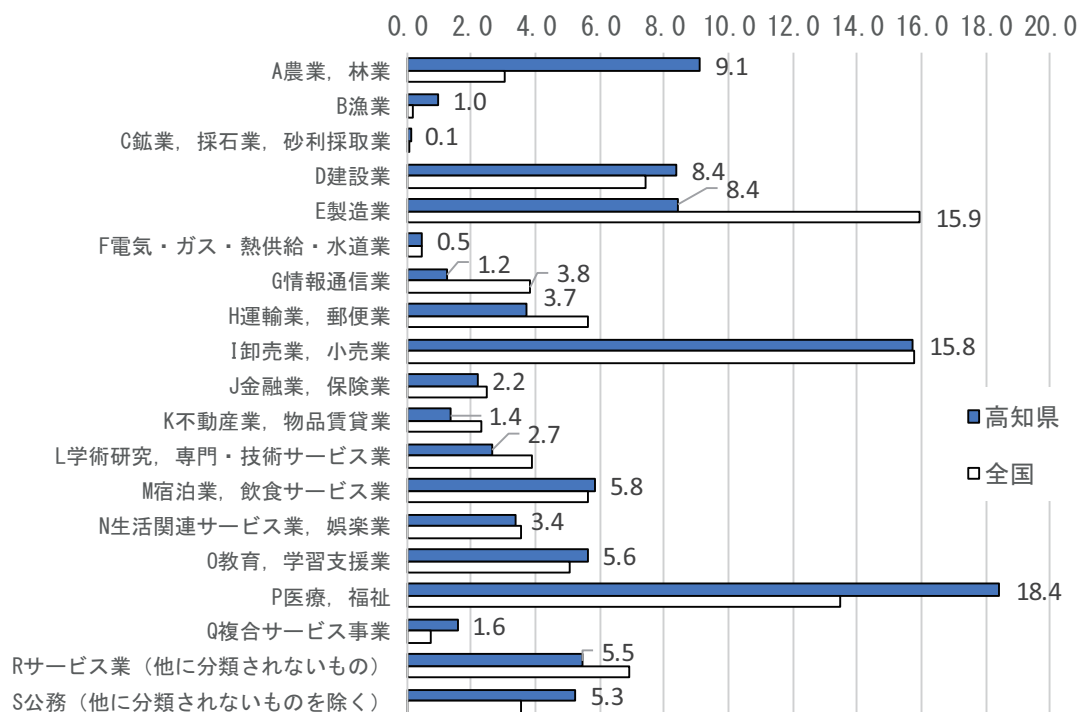

	構成比		差
	全国	高知県	(全国 - 高知)
総数	100.0	100.0	0.0
A 農業、林業	3.0	9.1	6.1
B 漁業	0.2	1.0	0.8
C 鉱業、採石業、砂利採取業	0.0	0.1	0.1
D 建設業	7.4	8.4	1.0
E 製造業	15.9	8.4	△ 7.5
F 電気・ガス・熱供給・水道業	0.5	0.5	△ 0.0
G 情報通信業	3.8	1.2	△ 2.6
H 運輸業、郵便業	5.6	3.7	△ 1.9
I 卸売業、小売業	15.8	15.8	△ 0.0
J 金融業、保険業	2.5	2.2	△ 0.3
K 不動産業、物品賃貸業	2.3	1.4	△ 0.9
L 学術研究、専門・技術サービス業	3.9	2.7	△ 1.3
M 宿泊業、飲食サービス業	5.6	5.8	0.2
N 生活関連サービス業、娯楽業	3.5	3.4	△ 0.1
O 教育、学習支援業	5.1	5.6	0.6
P 医療、福祉	13.5	18.4	5.0
Q 複合サービス事業	0.7	1.6	0.8
R サービス業(他に分類されないもの)	6.9	5.5	△ 1.5
S 公務(他に分類されないものを除く)	3.6	5.3	1.7

※ 不詳補完値による。

※ N生活関連サービス業とは、洗濯・理容業・浴場業・旅行業、衣服縫製修理業、冠婚葬祭業等をいう。

※ Q複合サービス業とは、郵便局、協同組合(他に分類されないもの)をいう。

3. 就業者の職業別構成

○「専門的・技術的職業従事者」、「事務従事者」、「サービス職業従事者」の就業者が多い

専門的・技術的職業従事者 62,700人（前回比 +4.5%）、構成比 18.2%（前回差+1.1ポイント）
 事務従事者 61,468人（前回比 +2.2%）、構成比 17.8%（前回差+0.7ポイント）
 サービス職業従事者 48,012人（前回比 △2.6%）、構成比 13.9%（前回差△0.1ポイント）

○男女別の割合をみると、「建設・採掘従事者」や「輸送・機械運転従事者」、「保安職業従事者」で男性の割合が高く、「サービス職業従事者」や「事務従事者」、「専門的・技術的職業従事者」で女性の割合が高くなっている。

（男性の割合が高い職業）

・建設・採掘従事者（男 97.5%、女 2.5%）
 ・輸送・機械運転従事者（男 97.3%、女 2.7%）
 ・保安職業従事者（男 93.0%、女 7.0%）

（女性の割合の高い職業）

・サービス職業従事者（男 30.7%、女 69.3%）
 ・事務従事者（男 34.4%、女 65.6%）
 ・専門的・技術的職業従事者（男 40.8%、女 59.2%）

令和2年の就業者を職業（大分類）別にみると、「専門的・技術的職業従事者」の62,700人（就業者全体の18.2%）と最も多く、次いで「事務従事者」が61,468人（同17.8%）、「サービス職業従事者」の48,012人（同13.9%）などとなった。

構成比を平成27年と比べると、「専門的・技術的職業従事者」（+1.1ポイント）や「事務従事者」（+0.7ポイント）などで上昇した一方、「農林漁業従事者」（△0.9ポイント）や「販売従事者」（△0.7ポイント）などで低下となった。（表3-1）

【表3-1】職業（大分類）別就業者数等（平成22年、平成27年、令和2年）

（単位：人、%、ポイント）

	就業者			構成比			(H27⇔R2)		
	H22	H27	R2	H22	H27	R2	就業者		構成比
							前回差	前回比	前回差
総数	335,775	351,335	344,704	100.0	100.0	100.0	△ 6,631	△ 1.9	0.0
A管理的職業従事者	8,155	8,556	7,206	2.4	2.4	2.1	△ 1,350	△ 15.8	△ 0.3
B専門的・技術的職業従事者	50,898	59,996	62,700	15.2	17.1	18.2	2,704	4.5	1.1
C事務従事者	52,890	60,154	61,468	15.8	17.1	17.8	1,314	2.2	0.7
D販売従事者	41,693	41,476	38,165	12.4	11.8	11.1	△ 3,311	△ 8.0	△ 0.7
Eサービス職業従事者	44,867	49,308	48,012	13.4	14.0	13.9	△ 1,296	△ 2.6	△ 0.1
F保安職業従事者	6,126	6,777	6,781	1.8	1.9	2.0	4	0.1	0.0
G農林漁業従事者	38,795	36,847	32,923	11.6	10.5	9.6	△ 3,924	△ 10.6	△ 0.9
H生産工程従事者	34,737	35,266	34,173	10.3	10.0	9.9	△ 1,093	△ 3.1	△ 0.1
I輸送・機械運転従事者	11,252	11,420	11,008	3.4	3.3	3.2	△ 412	△ 3.6	△ 0.1
J建設・採掘従事者	17,673	18,956	18,725	5.3	5.4	5.4	△ 231	△ 1.2	0.0
K運搬・清掃・包装等従事者	19,781	22,579	23,543	5.9	6.4	6.8	964	4.3	0.4
L分類不能の職業	8,908	-	-	2.7	-	-	-	-	-

※H27年及びR2年は不詳補完値による。

(1) 男女別就業者

就業者数は、男性は「専門的・技術的職業従事者」が25,557人と最も多く、女性は「事務従事者」が40,335人と最も多い。

男女別の割合をみると、男性の割合は、「建設・採掘従事者」が97.5%と最も高く、次いで「輸送・機械運転従事者」が97.3%、「保安職業従事者」が93.0%などとなっている。女性の割合は、「サービス職業従事者」が69.3%と最も高く、次いで「事務従事者」が65.6%、「専門的・技術的職業従事者」が59.2%などとなっている。(表3-2)

【表3-2】男女別職業(大分類)別就業者数(令和2年) (単位:人、%)

	就業者			男女割合		割合の差 (男-女)
	総数	男	女	男	女	
総数	344,704	179,740	164,964	52.1	47.9	4.3
A管理的職業従事者	7,206	5,921	1,285	82.2	17.8	64.3
B専門的・技術的職業従事者	62,700	25,557	37,143	40.8	59.2	△18.5
C事務従事者	61,468	21,133	40,335	34.4	65.6	△31.2
D販売従事者	38,165	19,994	18,171	52.4	47.6	4.8
Eサービス職業従事者	48,012	14,753	33,259	30.7	69.3	△38.5
F保安職業従事者	6,781	6,303	478	93.0	7.0	85.9
G農林漁業従事者	32,923	20,779	12,144	63.1	36.9	26.2
H生産工程従事者	34,173	23,723	10,450	69.4	30.6	38.8
I輸送・機械運転従事者	11,008	10,707	301	97.3	2.7	94.5
J建設・採掘従事者	18,725	18,260	465	97.5	2.5	95.0
K運搬・清掃・包装等従事者	23,543	12,610	10,933	53.6	46.4	7.1

※不詳補完値による。

職業別構成比を全国と比べると、男性は「生産工程従事者」、女性は「事務従事者」が全国より低い一方、男女とも「農林漁業従事者」が全国より高くなっている。(表3-3、図3-1)

【表3-3】【図3-1】男女別職業(大分類)別就業者数等(全国と高知県)(令和2年)
(単位:人、%、ポイント)

男	就業者数		構成比		差 (高知-全国)
	全国	高知県	全国	高知県	
総数	36,063,580	179,740	100.0	100.0	0.0
A管理的職業従事者	1,143,310	5,921	3.2	3.3	0.1
B専門的・技術的職業従事者	6,324,040	25,557	17.5	14.2	△3.3
C事務従事者	5,402,525	21,133	15.0	11.8	△3.2
D販売従事者	4,445,986	19,994	12.3	11.1	△1.2
Eサービス職業従事者	2,525,175	14,753	7.0	8.2	1.2
F保安職業従事者	1,179,397	6,303	3.3	3.5	0.2
G農林漁業従事者	1,310,440	20,779	3.6	11.6	7.9
H生産工程従事者	6,145,514	23,723	17.0	13.2	△3.8
I輸送・機械運転従事者	2,176,164	10,707	6.0	6.0	△0.1
J建設・採掘従事者	2,776,530	18,260	7.7	10.2	2.5
K運搬・清掃・包装等従事者	2,634,499	12,610	7.3	7.0	△0.3

女	就業者数		構成比		差 (高知-全国)
	全国	高知県	全国	高知県	
総数	29,404,856	164,964	100.0	100.0	0.0
A管理的職業従事者	211,852	1,285	0.7	0.8	0.1
B専門的・技術的職業従事者	5,929,020	37,143	20.2	22.5	2.4
C事務従事者	8,318,599	40,335	28.3	24.5	△3.8
D販売従事者	3,668,680	18,171	12.5	11.0	△1.5
Eサービス職業従事者	5,417,639	33,259	18.4	20.2	1.7
F保安職業従事者	98,577	478	0.3	0.3	△0.0
G農林漁業従事者	746,627	12,144	2.5	7.4	4.8
H生産工程従事者	2,597,969	10,450	8.8	6.3	△2.5
I輸送・機械運転従事者	87,697	301	0.3	0.2	△0.1
J建設・採掘従事者	80,316	465	0.3	0.3	0.0
K運搬・清掃・包装等従事者	2,247,880	10,933	7.6	6.6	△1.0

※不詳補完値による。

別表1

市町村別労働力状態

(単位:人、%)

		15歳以上人口	労働力人口			非労働力人口	労働力率	就業率	完全失業率	非労働力率
		①	②	就業者	完全失業者					
				③	④					
							(②/①*100)	(③/①*100)	(④/②*100)	(⑤/①*100)
県	計	603,987	359,468	344,704	14,764	244,519	59.5	57.1	4.1	40.5
市	計	494,194	297,811	285,155	12,656	196,383	60.3	57.7	4.2	39.7
郡	計	109,793	61,657	59,549	2,108	48,136	56.2	54.2	3.4	43.8
高知市		278,871	173,036	165,897	7,139	105,835	62.0	59.5	4.1	38.0
室戸市		10,890	5,186	4,879	307	5,704	47.6	44.8	5.9	52.4
安芸市		14,579	8,815	8,493	322	5,764	60.5	58.3	3.7	39.5
南国市		40,371	24,228	23,205	1,023	16,143	60.0	57.5	4.2	40.0
土佐市		22,795	13,209	12,484	725	9,586	57.9	54.8	5.5	42.1
須崎市		18,533	10,432	9,929	503	8,101	56.3	53.6	4.8	43.7
宿毛市		16,576	9,503	9,047	456	7,073	57.3	54.6	4.8	42.7
土佐清水市		11,479	5,577	5,231	346	5,902	48.6	45.6	6.2	51.4
四万十市		28,588	16,979	16,335	644	11,609	59.4	57.1	3.8	40.6
香南市		28,037	17,667	16,988	679	10,370	63.0	60.6	3.8	37.0
香美市		23,475	13,179	12,667	512	10,296	56.1	54.0	3.9	43.9
安芸郡		14,226	8,255	8,003	252	5,971	58.0	56.3	3.1	42.0
東洋町		2,061	995	951	44	1,066	48.3	46.1	4.4	51.7
奈半利町		2,771	1,448	1,382	66	1,323	52.3	49.9	4.6	47.7
田野町		2,242	1,314	1,271	43	928	58.6	56.7	3.3	41.4
安田町		2,150	1,283	1,252	31	867	59.7	58.2	2.4	40.3
北川村		1,044	676	652	24	368	64.8	62.5	3.6	35.2
馬路村		663	515	512	3	148	77.7	77.2	0.6	22.3
芸西村		3,295	2,024	1,983	41	1,271	61.4	60.2	2.0	38.6
長岡郡		6,046	3,382	3,301	81	2,664	55.9	54.6	2.4	44.1
本山町		2,979	1,647	1,610	37	1,332	55.3	54.0	2.2	44.7
大豊町		3,067	1,735	1,691	44	1,332	56.6	55.1	2.5	43.4
土佐郡		3,710	2,085	2,041	44	1,625	56.2	55.0	2.1	43.8
土佐町		3,389	1,896	1,854	42	1,493	55.9	54.7	2.2	44.1
大川村		321	189	187	2	132	58.9	58.3	1.1	41.1
吾川郡		23,604	12,984	12,543	441	10,620	55.0	53.1	3.4	45.0
いの町		19,129	10,949	10,551	398	8,180	57.2	55.2	3.6	42.8
仁淀川町		4,475	2,035	1,992	43	2,440	45.5	44.5	2.1	54.5
高岡郡		47,381	26,964	26,102	862	20,417	56.9	55.1	3.2	43.1
中土佐町		5,497	3,060	2,934	126	2,437	55.7	53.4	4.1	44.3
佐川町		10,974	6,128	5,899	229	4,846	55.8	53.8	3.7	44.2
越知町		4,764	2,555	2,454	101	2,209	53.6	51.5	4.0	46.4
橋原町		2,987	1,661	1,625	36	1,326	55.6	54.4	2.2	44.4
日高村		4,380	2,405	2,314	91	1,975	54.9	52.8	3.8	45.1
津野町		4,739	2,685	2,627	58	2,054	56.7	55.4	2.2	43.3
四万十町		14,040	8,470	8,249	221	5,570	60.3	58.8	2.6	39.7
幡多郡		14,826	7,987	7,559	428	6,839	53.9	51.0	5.4	46.1
大月町		4,122	2,098	1,914	184	2,024	50.9	46.4	8.8	49.1
三原村		1,333	749	723	26	584	56.2	54.2	3.5	43.8
黒潮町		9,371	5,140	4,922	218	4,231	54.9	52.5	4.2	45.1

令和2年10月1日現在の市町村境域による。

労働力率:15歳以上人口に占める労働力人口の割合

就業率:15歳以上人口に占める就業者の割合

完全失業率:労働力人口に占める完全失業者の割合

非労働力率:15歳以上人口に占める非労働力人口の割合

別表2

労働力状態(3区分)、年齢(5歳階級)別15歳以上人口

(単位:人、%)

H27	15歳以上人口 ①	労働力人口 ②	労働力人口		非労働力人口 ⑤	労働力率 (②/①*100)	就業率 (③/①*100)	完全失業率 (④/②*100)
			就業者 ③	完全失業者 ④				
計	637,617	369,582	351,335	18,247	268,035	58.0	55.1	4.9
15~19歳	32,785	4,257	3,783	474	28,528	13.0	11.5	11.1
20~24	26,702	18,477	16,836	1,641	8,225	69.2	63.1	8.9
25~29	28,521	25,452	23,549	1,903	3,069	89.2	82.6	7.5
30~34	35,291	31,094	29,364	1,730	4,197	88.1	83.2	5.6
35~39	42,328	37,946	36,145	1,801	4,382	89.6	85.4	4.7
40~44	49,601	44,651	42,594	2,057	4,950	90.0	85.9	4.6
45~49	41,711	37,228	35,557	1,671	4,483	89.3	85.2	4.5
50~54	43,494	38,054	36,441	1,613	5,440	87.5	83.8	4.2
55~59	46,146	38,249	36,516	1,733	7,897	82.9	79.1	4.5
60~64	54,026	35,558	33,638	1,920	18,468	65.8	62.3	5.4
65~69	64,157	29,607	28,408	1,199	34,550	46.1	44.3	4.0
70~74	48,963	14,399	14,083	316	34,564	29.4	28.8	2.2
75~79	41,011	8,033	7,912	121	32,978	19.6	19.3	1.5
80~84	38,401	4,422	4,387	35	33,979	11.5	11.4	0.8
85歳以上	44,480	2,155	2,122	33	42,325	4.8	4.8	1.5
(再掲)15~64	400,605	310,966	294,423	16,543	89,639	77.6	73.5	5.3

R2	15歳以上人口 ①	労働力人口 ②	労働力人口		非労働力人口 ⑤	労働力率 (②/①*100)	就業率 (③/①*100)	完全失業率 (④/②*100)
			就業者 ③	完全失業者 ④				
計	603,987	359,468	344,704	14,764	244,519	59.5	57.1	4.1
15~19歳	29,399	3,889	3,534	355	25,510	13.2	12.0	9.1
20~24	25,018	18,392	17,071	1,321	6,626	73.5	68.2	7.2
25~29	24,879	22,719	21,478	1,241	2,160	91.3	86.3	5.5
30~34	28,514	25,887	24,727	1,160	2,627	90.8	86.7	4.5
35~39	35,188	31,895	30,638	1,257	3,293	90.6	87.1	3.9
40~44	41,790	38,454	36,944	1,510	3,336	92.0	88.4	3.9
45~49	48,761	44,396	42,713	1,683	4,365	91.0	87.6	3.8
50~54	40,994	36,511	35,102	1,409	4,483	89.1	85.6	3.9
55~59	42,566	36,440	35,057	1,383	6,126	85.6	82.4	3.8
60~64	45,091	33,199	31,670	1,529	11,892	73.6	70.2	4.6
65~69	51,904	27,476	26,483	993	24,428	52.9	51.0	3.6
70~74	60,090	22,610	22,025	585	37,480	37.6	36.7	2.6
75~79	44,447	10,200	9,978	222	34,247	22.9	22.4	2.2
80~84	35,104	4,832	4,745	87	30,272	13.8	13.5	1.8
85歳以上	50,242	2,568	2,539	29	47,674	5.1	5.1	1.1
(再掲)15~64	362,200	291,782	278,934	12,848	70,418	80.6	77.0	4.4

R2 - H27	15歳以上人口 ①	労働力人口 ②	労働力人口		非労働力人口 ⑤	労働力率 (②/①*100)	就業率 (③/①*100)	完全失業率 (④/②*100)
			就業者 ③	完全失業者 ④				
計	▲ 33,630	▲ 10,114	▲ 6,631	▲ 3,483	▲ 23,516	1.6	2.0	▲ 0.8
15~19歳	▲ 3,386	▲ 368	▲ 249	▲ 119	▲ 3,018	0.2	0.5	▲ 2.0
20~24	▲ 1,684	▲ 85	235	▲ 320	▲ 1,599	4.3	5.2	▲ 1.7
25~29	▲ 3,642	▲ 2,733	▲ 2,071	▲ 662	▲ 909	2.1	3.8	▲ 2.0
30~34	▲ 6,777	▲ 5,207	▲ 4,637	▲ 570	▲ 1,570	2.7	3.5	▲ 1.1
35~39	▲ 7,140	▲ 6,051	▲ 5,507	▲ 544	▲ 1,089	1.0	1.7	▲ 0.8
40~44	▲ 7,811	▲ 6,197	▲ 5,650	▲ 547	▲ 1,614	2.0	2.5	▲ 0.7
45~49	7,050	7,168	7,156	12	▲ 118	1.8	2.4	▲ 0.7
50~54	▲ 2,500	▲ 1,543	▲ 1,339	▲ 204	▲ 957	1.6	1.8	▲ 0.4
55~59	▲ 3,580	▲ 1,809	▲ 1,459	▲ 350	▲ 1,771	2.7	3.2	▲ 0.7
60~64	▲ 8,935	▲ 2,359	▲ 1,968	▲ 391	▲ 6,576	7.8	8.0	▲ 0.8
65~69	▲ 12,253	▲ 2,131	▲ 1,925	▲ 206	▲ 10,122	6.8	6.7	▲ 0.4
70~74	11,127	8,211	7,942	269	2,916	8.2	7.9	0.4
75~79	3,436	2,167	2,066	101	1,269	3.4	3.2	0.7
80~84	▲ 3,297	410	358	52	▲ 3,707	2.2	2.1	1.0
85歳以上	5,762	413	417	▲ 4	5,349	0.3	0.3	▲ 0.4
(再掲)15~64	▲ 38,405	▲ 19,184	▲ 15,489	▲ 3,695	▲ 19,221	2.9	3.5	▲ 0.9

《特集》令和3年経済センサスー活動調査(速報) —高知県分(結果の概要)—

経済センサスー活動調査は、我が国の全産業分野における事業所及び企業の経済活動の実態を全国的及び地域別に明らかにするとともに、事業所及び企業を調査対象とする各種統計調査の基礎となる母集団情報の整備を図ることを目的として、令和3年6月1日現在で実施した調査で、今回の速報では、都道府県別に事業所数及び従業者数が公表されています。

事業所数及び従業者数の状況

1 事業所数及び従業者数

○ 事業所数（事業内容等不詳を含む）	35,258 事業所	全国 45 位、（全国	5,862,429 事業所）
○ 事業所数（事業内容等不詳を除く）	32,839 事業所	全国 45 位、（全国	5,078,617 事業所）
○ 従業者数	275,520 人	全国 46 位、（全国	57,457,856 人）
○ 1 事業所当たり従業者数	8.4 人	（全国	11.3 人）

令和3年経済センサスー活動調査によると、高知県の事業所数は、事業内容等不詳を含む集計では35,258事業所、事業内容等不詳を除いた集計では32,839事業所となり、従業者数は275,520人となった。事業内容等不詳を除いた1事業所当たりの従業者数は8.4人となった。

2 産業大分類別

(1) 事業所数

○ 事業所数は、上位3産業で、全体の50.5%を占める			
・ 卸売業，小売業	8,728 事業所（ 構成比 26.6% ）	全国 1,200,507 事業所（ 構成比 23.6% ）	
・ 宿泊業，飲食サービス業	4,655 事業所（ 同 14.2% ）	全国 578,342 事業所（ 同 11.4% ）	
・ 生活関連サービス業，娯楽業	3,197 事業所（ 同 9.7% ）	全国 428,023 事業所（ 同 8.4% ）	
○ 産業全体に占める割合は「卸売業，小売業」、「宿泊業，飲食サービス業」で高く、「鉱業，採石業，砂利採取業」、「電気・ガス・熱供給・水道業」で低くなっている			
・ 卸売業，小売業	8,728 事業所（ 構成比 26.6% ）	全国 1,200,507 事業所（ 構成比 23.6% ）	
・ 宿泊業，飲食サービス業	4,655 事業所（ 同 14.2% ）	全国 578,342 事業所（ 同 11.4% ）	
・ 電気・ガス・熱供給・水道業	110 事業所（ 同 0.3% ）	全国 9,192 事業所（ 同 0.2% ）	
・ 鉱業，採石業，砂利採取業	30 事業所（ 同 0.1% ）	全国 1,888 事業所（ 同 0.0% ）	

産業大分類別に事業所数をみると、「卸売業，小売業」が8,728事業所（全産業の26.6%）と最も多く、次いで「宿泊業，飲食サービス業」が4,655事業所（同14.2%）、「生活関連サービス業，娯楽業」が3,197事業所（同9.7%）などとなっており、上位3産業で全産業の5割強を占めている。

事業所数の産業（大分類別）構成比を全国と比較すると、「卸売業，小売業」が26.6%と全国より2.9ポイント高く、次いで「宿泊業，飲食サービス業」が14.2%と全国より2.8ポイント高くなっている。

「不動産業，物品賃貸業」が4.5%と全国より2.8ポイント低く、次いで「製造業」が6.2%と全国より1.9ポイント低くなっている。

（表1-1、図1-1）

表1-1 産業大分類別 事業所数 (単位: 事業所、%、ポイント)

産業大分類	事業所数						
	R3		R3		構成比差 (高知県-全国)	【参考】H28	
	高知県	合計に 占める割合	全国	合計に 占める割合		高知県	合計に 占める割合
総計(事業内容等不詳を含む)	35,258	-	5,862,429	-		36,239	-
合計(事業内容等不詳を除く)	32,839	100.0	5,078,617	100.0		35,366	100.0
農林漁業(個人経営を除く)	469	1.4	41,891	0.8	0.6	372	1.1
鉱業, 採石業, 砂利採取業	30	0.1	1,888	0.0	0.1	24	0.1
建設業	2,891	8.8	483,649	9.5	△ 0.7	3,041	8.6
製造業	2,033	6.2	410,864	8.1	△ 1.9	2,351	6.6
電気・ガス・熱供給・水道業	110	0.3	9,192	0.2	0.2	55	0.2
情報通信業	245	0.7	75,775	1.5	△ 0.7	229	0.6
運輸業, 郵便業	705	2.1	128,248	2.5	△ 0.4	723	2.0
卸売業, 小売業	8,728	26.6	1,200,507	23.6	2.9	9,926	28.1
金融業, 保険業	597	1.8	83,332	1.6	0.2	635	1.8
不動産業, 物品賃貸業	1,473	4.5	372,350	7.3	△ 2.8	1,543	4.4
学術研究, 専門・技術サービス業	1,174	3.6	249,188	4.9	△ 1.3	1,115	3.2
宿泊業, 飲食サービス業	4,655	14.2	578,342	11.4	2.8	5,427	15.3
生活関連サービス業, 娯楽業	3,197	9.7	428,023	8.4	1.3	3,521	10.0
教育, 学習支援業	874	2.7	160,352	3.2	△ 0.5	915	2.6
医療, 福祉	2,884	8.8	459,656	9.1	△ 0.3	2,802	7.9
複合サービス事業	462	1.4	32,672	0.6	0.8	462	1.3
サービス業(他に分類されないもの)	2,312	7.0	362,688	7.1	△ 0.1	2,225	6.3

* 合計に占める割合は、四捨五入の関係により合計と内訳の計が必ずしも一致しない。

図1-1 事業所数の産業(大分類)別構成比(全国と高知県)(単位: %)

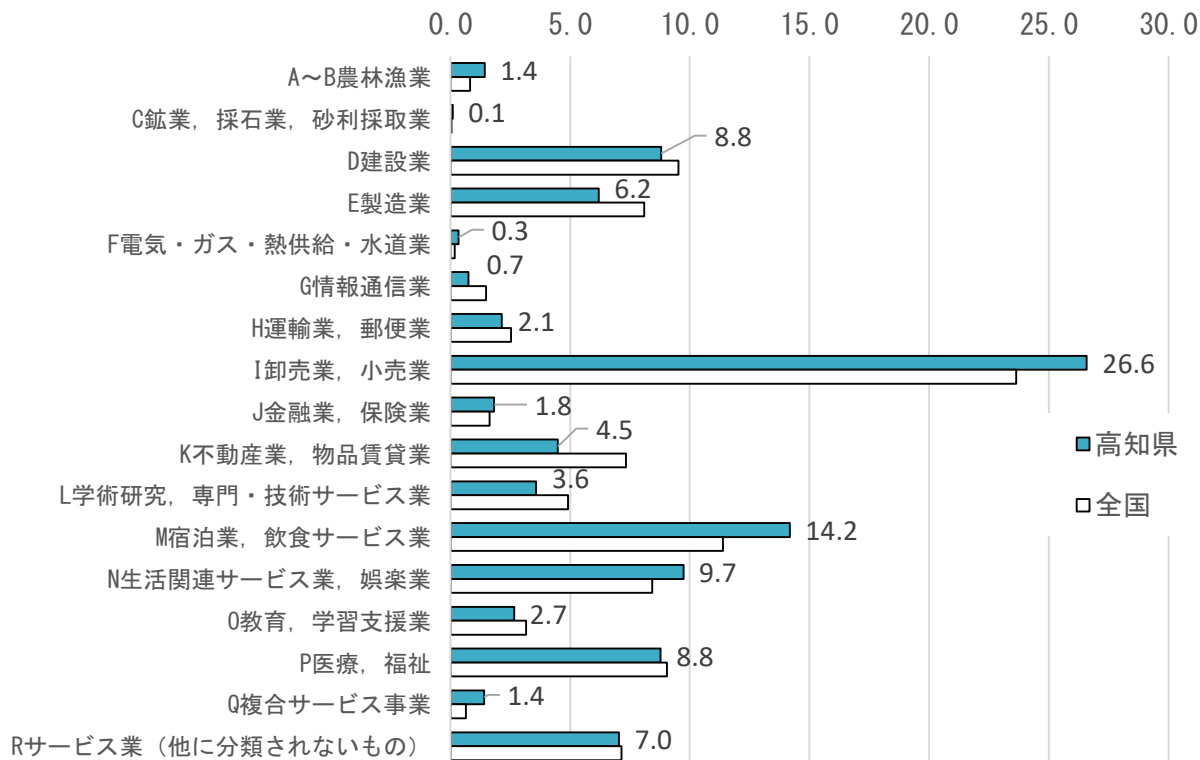

(2) 従業者数

○ 従業者数は、上位3産業で、全体の52.5%を占める

- ・卸売業，小売業 60,706人（構成比22.0%）全国11,476,947人（構成比20.0%）
- ・医療，福祉 56,392人（同20.5%）全国8,144,879人（構成比14.2%）
- ・製造業 27,658人（同10.0%）全国8,866,615人（構成比15.4%）

○ 産業全体に占める割合が高いのは「卸売業，小売業」、「医療，福祉」、低いのは「鉱業，採石業，砂利採取業」、「電気・ガス・熱供給・水道業」

- ・卸売業，小売業 60,706人（構成比22.0%）全国11,476,947人（構成比20.0%）
- ・医療，福祉 56,392人（同20.5%）全国8,144,879人（構成比14.2%）
- ・電気・ガス・熱供給・水道業 1,052人（同0.4%）全国201,973人（構成比0.4%）
- ・鉱業，採石業，砂利採取業 451人（同0.2%）全国19,719人（構成比0.0%）

産業大分類別に従業者数をみると、「卸売業，小売業」が60,706人（全産業の22.0%）と最も多く、次いで「医療，福祉」が56,392人（同20.5%）、「製造業」が27,658人（同10.0%）などとなっており、上位3産業で全産業の5割強を占めている。

従業者数の産業（大分類別）構成比を全国と比較すると、「医療，福祉」は20.5%と全国より6.3ポイント高く、一方「製造業」は10.0%と全国より5.4ポイント低くなっている。

（表1-2、図1-2）

表1-2 産業大分類別 従業者数（単位：人、%、ポイント）

産業大分類	従業者数							
	R3		R3		構成比差 (高知県-全国)	【参考】H28		
	高知県	合計に 占める割合	全国	合計に 占める割合		高知県	合計に 占める割合	
総計(事業内容等不詳を含む)	-	-	-	-	-	-	-	
合計(事業内容等不詳を除く)	275,520	100.0	57,457,856	100.0		279,196	100.0	
農林漁業(個人経営を除く)	5,305	1.9	452,033	0.8	1.1	4,893	1.8	
鉱業，採石業，砂利採取業	451	0.2	19,719	0.0	0.1	439	0.2	
建設業	22,147	8.0	3,765,266	6.6	1.5	21,864	7.8	
製造業	27,658	10.0	8,866,615	15.4	△ 5.4	28,561	10.2	
電気・ガス・熱供給・水道業	1,052	0.4	201,973	0.4	0.0	988	0.4	
情報通信業	3,152	1.1	1,930,909	3.4	△ 2.2	3,152	1.1	
運輸業，郵便業	11,955	4.3	3,289,264	5.7	△ 1.4	10,837	3.9	
卸売業，小売業	60,706	22.0	11,476,947	20.0	2.1	62,808	22.5	
金融業，保険業	7,361	2.7	1,495,022	2.6	0.1	7,319	2.6	
不動産業，物品賃貸業	5,404	2.0	1,601,093	2.8	△ 0.8	5,854	2.1	
学術研究，専門・技術サービス業	6,553	2.4	2,055,691	3.6	△ 1.2	5,693	2.0	
宿泊業，飲食サービス業	26,632	9.7	4,514,940	7.9	1.8	30,554	10.9	
生活関連サービス業，娯楽業	11,635	4.2	2,191,060	3.8	0.4	12,926	4.6	
教育，学習支援業	8,235	3.0	1,921,979	3.3	△ 0.4	8,709	3.1	
医療，福祉	56,392	20.5	8,144,879	14.2	6.3	54,006	19.3	
複合サービス事業	4,624	1.7	452,579	0.8	0.9	4,708	1.7	
サービス業(他に分類されないもの)	16,258	5.9	5,077,887	8.8	△ 2.9	15,885	5.7	

* 合計に占める割合は、四捨五入の関係により合計と内訳の計が必ずしも一致しない。

図1-2 従業者数の産業（大分類）別構成比（全国と高知県）（単位：％）

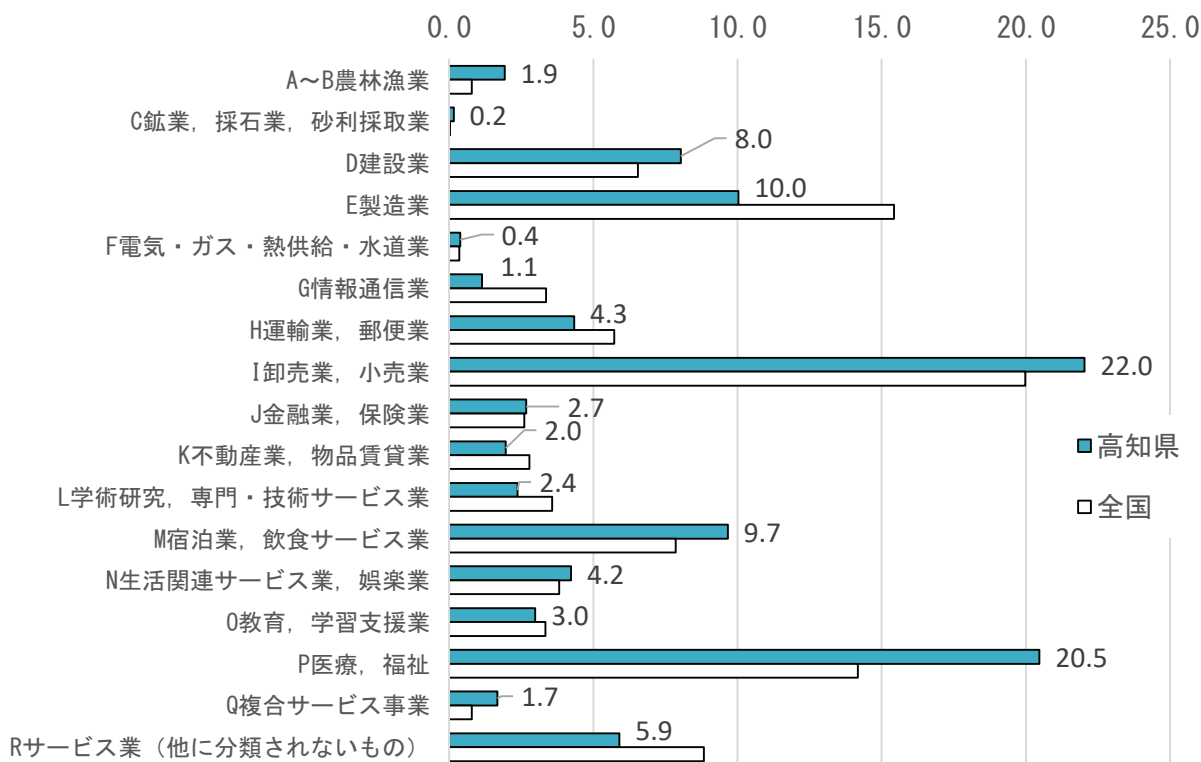

(3) 1事業所当たり従業者数

○ 1事業所当たり従業者数は8.4人で、全国（11.3人）より少ない

- ・ 医療、福祉 19.6人 全国 17.7人
- ・ 運輸業、郵便業 17.0人 全国 25.6人
- ・ 鉱業、採石業、砂利採取業 15.0人 全国 10.4人

1事業所当たり従業者数をみると、「医療、福祉」が19.6人と最も多く、次いで「運輸業、郵便業」が17.0人、「鉱業、採石業、砂利採取業」が15.0人などとなっている。

(表1-3)

表1-3 産業大分類別 1事業所当たり従業者数（単位：人）

産業大分類	1事業所当たり従業者数			
	R3 高知県	R3 全国	差 (高知県-全国)	【参考】H28 高知県
総計(事業内容等不詳を含む)	-	-	-	-
合計(事業内容等不詳を除く)	8.4	11.3	△ 2.9	7.9
農林漁業(個人経営を除く)	11.3	10.8	0.5	13.2
鉱業, 採石業, 砂利採取業	15.0	10.4	4.6	18.3
建設業	7.7	7.8	△ 0.1	7.2
製造業	13.6	21.6	△ 8.0	12.1
電気・ガス・熱供給・水道業	9.6	22.0	△ 12.4	18.0
情報通信業	12.9	25.5	△ 12.6	13.8
運輸業, 郵便業	17.0	25.6	△ 8.7	15.0
卸売業, 小売業	7.0	9.6	△ 2.6	6.3
金融業, 保険業	12.3	17.9	△ 5.6	11.5
不動産業, 物品賃貸業	3.7	4.3	△ 0.6	3.8
学術研究, 専門・技術サービス業	5.6	8.2	△ 2.7	5.1
宿泊業, 飲食サービス業	5.7	7.8	△ 2.1	5.6
生活関連サービス業, 娯楽業	3.6	5.1	△ 1.5	3.7
教育, 学習支援業	9.4	12.0	△ 2.6	9.5
医療, 福祉	19.6	17.7	1.8	19.3
複合サービス事業	10.0	13.9	△ 3.8	10.2
サービス業(他に分類されないもの)	7.0	14.0	△ 7.0	7.1

* 合計に占める割合は、四捨五入の関係により合計と内訳の計が必ずしも一致しない。

3 従業者規模別

(1) 事業所数

- 20人未満の事業所は29,738事業所で、全体の90.6%を占める 全国4,476,424事業所、88.1%
- ・ 1～4人規模の事業所数 19,915事業所（構成比 60.6%） 全国2,855,700事業所、56.2%
 - ・ 5～9人規模の事業所数 6,152事業所（同 18.7%） 全国983,683事業所、19.4%
 - ・ 10～19人規模の事業所数 3,671事業所（同 11.2%） 全国637,041事業所、12.5%

従業者規模別に事業所数をみると、「1～4人」が19,915事業所（全事業所の60.6%）と最も多く、次いで「5～9人」が6,152事業所（同18.7%）、「10～19人」が3,671事業所（同11.2%）などとなっており、20人未満の事業所が全体の90.6%を占め、全国（同88.1%）を上回っている。

（表2-1）

表2-1 従業者規模別 事業所数 (単位: 事業所、%、ポイント)

従業者規模	事業所数						
	R3		R3		構成比差 (高知県-全国)	【参考】H28	
	高知県	合計に 占める割合	全国	合計に 占める割合		高知県	合計に 占める割合
合計(事業内容等不詳を除く)	32,839	100.0	5,078,617	100.0	0.0	35,366	100.0
1～4人	19,915	60.6	2,855,700	56.2	4.4	22,148	62.6
5～9人	6,152	18.7	983,683	19.4	△ 0.6	6,491	18.4
10～19人	3,671	11.2	637,041	12.5	△ 1.4	3,769	10.7
20～29人	1,268	3.9	232,500	4.6	△ 0.7	1,198	3.4
30～49人	846	2.6	165,982	3.3	△ 0.7	847	2.4
50～99人	509	1.5	104,708	2.1	△ 0.5	509	1.4
100～199人	167	0.5	41,246	0.8	△ 0.3	163	0.5
200～299人	52	0.2	11,209	0.2	△ 0.1	50	0.1
300人以上	25	0.1	13,239	0.3	△ 0.2	23	0.1
出向・派遣従業者のみ	234	0.7	33,309	0.7	0.1	168	0.5

* 合計に占める割合は、四捨五入の関係により合計と内訳の計が必ずしも一致しない。

(2) 従業者数

- 20人未満の事業所で従事する従業者数は129,955人で、全体の47.2%を占める 全国21,080,981人、36.7%
- ・ 10～19人規模の従業者数 49,239人 (構成比 17.9%) 全国8,611,510事業所、15.0%
 - ・ 5～9人規模の従業者数 40,510人 (同 14.7%) 全国6,474,493事業所、11.3%
 - ・ 1～4人規模の従業者数 40,206人 (同 14.6%) 全国5,994,978事業所、10.4%

事業所規模別に従業者数をみると、「10～19人」が49,239人(全従業者の17.9%)と最も多く、次いで「5～9人」が40,510人(同14.7%)、「1～4人」が40,206人(同14.6%)などとなっており、20人未満の事業所で従事する従業者は全体の47.2%を占め、全国(同36.7%)を上回っている。

(表2-2)

表2-2 従業者規模別 従業者数 (単位: 人、%、ポイント)

従業者規模	従業者数						
	R3		R3		構成比差 (高知県-全国)	【参考】H28	
	高知県	合計に 占める割合	全国	合計に 占める割合		高知県	合計に 占める割合
合計(男女不詳を含む)	275,520	100.0	57,457,856	100.0	0.0	279,196	100.0
1～4人	40,206	14.6	5,994,978	10.4	4.2	44,920	16.1
5～9人	40,510	14.7	6,474,493	11.3	3.4	42,588	15.3
10～19人	49,239	17.9	8,611,510	15.0	2.9	50,550	18.1
20～29人	29,910	10.9	5,525,861	9.6	1.2	28,410	10.2
30～49人	31,937	11.6	6,244,563	10.9	0.7	31,828	11.4
50～99人	34,435	12.5	7,164,135	12.5	0.0	34,127	12.2
100～199人	22,828	8.3	5,599,336	9.7	△ 1.5	22,407	8.0
200～299人	12,762	4.6	2,710,805	4.7	△ 0.1	12,328	4.4
300人以上	13,693	5.0	9,132,175	15.9	△ 10.9	12,038	4.3
出向・派遣従業者のみ	-	-	-	-	-	-	-

* 合計に占める割合は、四捨五入の関係により合計と内訳の計が必ずしも一致しない。

(3) 1事業所当たり従業者数

事業所規模別に1事業所当たり従業者数をみると、「100～199人」や「200～299人」で全国を上回っているものの、「300人以上」で全国を大きく下回り、全体では8.4人と全国の11.3人を下回っている。

(表2-3)

表2-3 従業者規模別 1事業所当たり従業者数 (単位:人)

従業者規模	1事業所当たり従業者数			
	R3 高知県	R3 全国	差 (高知県-全国)	【参考】H28 高知県
合計(事業内容等不詳を除く)	8.4	11.3	△ 2.9	7.9
1～4人	2.0	2.1	△ 0.1	2.0
5～9人	6.6	6.6	0.0	6.6
10～19人	13.4	13.5	△ 0.1	13.4
20～29人	23.6	23.8	△ 0.2	23.7
30～49人	37.8	37.6	0.1	37.6
50～99人	67.7	68.4	△ 0.8	67.0
100～199人	136.7	135.8	0.9	137.5
200～299人	245.4	241.8	3.6	246.6
300人以上	547.7	689.8	△ 142.1	523.4
出向・派遣従業者のみ	-	-	-	-

* 合計に占める割合は、四捨五入の関係により合計と内訳の計が必ずしも一致しない。

4 男女別

- 従業者数で見ると、男性は「卸売業、小売業」、女性は「医療、福祉」が最も多い
 (男性)・「卸売業、小売業」(30,231人)、「製造業」(18,479人)、「建設業」(18,346人)
 (女性)・「医療、福祉」(40,672人)、「卸売業、小売業」(30,061人)
 「宿泊業、飲食サービス業」(16,535人)
- 構成比率で見ると、男性は「鉱業、採石業、砂利採取業」などで女性を大きく上回り、女性は「医療、福祉」などで男性を大きく上回っている
 (男性)・「鉱業、採石業、砂利採取業」(89.1%)、「電気・ガス・熱供給・水道業」(88.1%)、
 「運輸業、郵便業」(84.3%)
 (女性)・「医療、福祉」(72.5%)、「宿泊業、飲食サービス業」(62.7%)、
 「金融業、保険業」(58.4%)

男女別に従業者数をみると、男性は「卸売業、小売業」に属する従業者数が30,231人と最も多く、次いで「製造業」が18,479人、「建設業」が18,346人などとなっている。女性は「医療、福祉」に属する従業者数が40,672人と最も多く、次いで「卸売業、小売業」が30,061人、「宿泊業、飲食サービス業」が16,535人などとなっている。

男女別の構成比率をみると、男性は「鉱業、採石業、砂利採取業」が89.1%、「電気・ガス・熱供給・水道業」が88.1%、「運輸業、郵便業」が84.3%となり、いずれも80%を超える高い割合となっている。女性は「医療、福祉」が72.5%と最も高く、次いで「宿泊業、飲食サービス業」が62.7%、「金融業、保険業」が58.4%などとなっている。

(表3、図3)

表3 産業大分類別男女別従業者数の構成比 (単位：人、%)

産業大分類	R3年						【参考】H28年					
	従業者数 (男女不詳を含む)	従業者数 (男女不詳を含まない)	従業者数		構成比		従業者数 (男女不詳を含む)	従業者数 (男女不詳を含まない)	従業者数		構成比	
			男性	女性	男性	女性			男性	女性	男性	女性
全産業	275,520	273,951	141,435	132,516	51.6	48.4	279,196	278,058	141,750	136,308	50.8	49.2
農林漁業(個人経営を除く)	5,305	5,286	3,901	1,385	73.8	26.2	4,893	4,874	3,752	1,122	76.7	23.3
鉱業、採石業、砂利採取業	451	451	402	49	89.1	10.9	439	439	386	53	87.9	12.1
建設業	22,147	22,100	18,346	3,754	83.0	17.0	21,864	21,809	18,138	3,671	83.0	17.0
製造業	27,658	27,655	18,479	9,176	66.8	33.2	28,561	28,406	18,799	9,607	65.8	34.2
電気・ガス・熱供給・水道業	1,052	1,050	925	125	88.1	11.9	988	986	892	94	90.3	9.7
情報通信業	3,152	3,143	2,158	985	68.7	31.3	3,152	3,131	2,127	1,004	67.5	32.5
運輸業、郵便業	11,955	11,955	10,075	1,880	84.3	15.7	10,837	10,811	9,259	1,552	85.4	14.6
卸売業、小売業	60,706	60,292	30,231	30,061	50.1	49.9	62,808	62,550	31,121	31,429	49.5	50.5
金融業、保険業	7,361	7,235	3,008	4,227	41.6	58.4	7,319	7,310	3,062	4,248	41.8	58.2
不動産業、物品賃貸業	5,404	5,389	3,090	2,299	57.3	42.7	5,854	5,852	3,366	2,486	57.5	42.5
学術研究、専門・技術サービス業	6,553	6,552	4,154	2,398	63.4	36.6	5,693	5,670	3,589	2,081	63.0	37.0
宿泊業、飲食サービス業	26,632	26,374	9,839	16,535	37.3	62.7	30,554	30,506	10,733	19,773	35.1	64.9
生活関連サービス業、娯楽業	11,635	11,626	5,296	6,330	45.6	54.4	12,926	12,887	5,624	7,263	43.5	56.5
教育、学習支援業	8,235	8,222	4,017	4,205	48.9	51.1	8,709	8,692	4,469	4,223	51.3	48.7
医療、福祉	56,392	56,096	15,424	40,672	27.5	72.5	54,006	53,954	14,308	39,646	26.5	73.5
複合サービス業	4,624	4,624	2,756	1,868	59.6	40.4	4,708	4,708	2,854	1,854	60.6	39.4
サービス業(他に分類されないもの)	16,258	15,901	9,334	6,567	58.7	41.3	15,885	15,473	9,271	6,202	58.4	41.6

*男女別構成比は、男女別が不詳の従業者を含む総数を分母に用いているため、男性と女性を合計しても100%にならない場合がある。

図3 産業大分類、男女別従業者数の構成比 (単位：%)

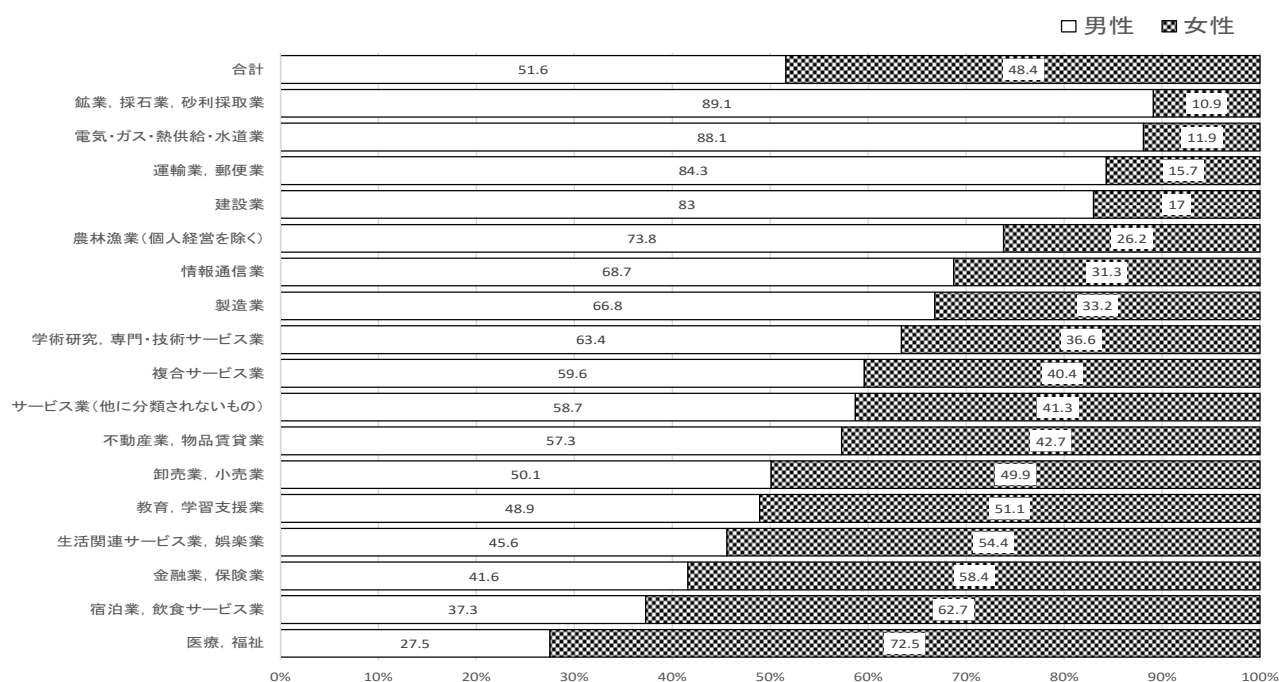

5 市町村別

○ 事業所数（事業内容不詳を除く）は、市部は県全体の 81.9%を占め、高知市は県全体の 47.1%を占める

- ・市部が 26,906 事業所（構成比 81.9%）、郡部が 5,933 事業所（同 18.1%）
- ・高知市の事業所数 15,478 事業所（同 47.1%）
- ・四万十市の事業所数 2,037 事業所（同 6.2%）
- ・南国市の事業所数 1,980 事業所（同 6.0%）

○ 従業者数は、市部が県全体の 86.3%を占め、高知市は県全体の 52.4%を占める

- ・市部が 237,756 人（同 86.3%）、郡部が 37,764 人（同 13.7%）
- ・高知市の従業者数 144,355 人（同 52.4%）
- ・南国市の従業者数 25,456 人（同 9.2%）
- ・四万十市の従業者数 13,928 人（同 5.1%）

(1) 事業内容等不詳を含む事業所

市町村別にみると、高知市が 17,206 事業所（県全体の 48.8%）と最も多く、次いで四万十市が 2,130 事業所（同 6.0%）、南国市が 2,113 事業所（同 6.0%）などとなっており、市部が 29,187 事業所と県全体の 82.8%を占めている。

(2) 事業内容等不詳を除く事業所

○事業所数

市町村別にみると、高知市が 15,478 事業所（県全体の 47.1%）と最も多く、次いで四万十市が 2,037 事業所（同 6.2%）、南国市が 1,980 事業所（同 6.0%）などとなっており、市部が 26,906 事業所と県全体の 81.9%を占めている。

○従業者数

市町村別にみると、高知市が 144,355 人（県全体の 52.4%）と最も多く、次いで南国市が 25,456 人（同 9.2%）、四万十市が 13,928 人（同 5.1%）などとなっており、市部が 237,756 人と県全体の 86.3%を占めている。

○1 事業所当たり従業者数

市町村別にみると、南国市が 12.9 人と最も多く、次いで大川村が 9.5 人、高知市が 9.3 人などとなっている。

（表 4-1）

表4-1 市町村別 事業所数、従業者数、1事業所当たり従業者数 (単位：事業所、人、%)

市町村	事業所数(事業内容不詳を含む)				事業所数(事業内容不詳を除く)				従業者数				1事業所当たり従業者数	
	R3	高知県に占める割合	【参考】		R3	高知県に占める割合	【参考】		R3	高知県に占める割合	【参考】		R3	【参考】H28
			H28	高知県に占める割合			H28	高知県に占める割合			H28	高知県に占める割合		
高知県	35,258	100.0	36,239	100.0	32,839	100.0	35,366	100.0	275,520	100.0	279,196	100.0	8.4	7.9
市部計	29,187	82.8	29,954	82.7	26,906	81.9	29,127	82.4	237,756	86.3	240,521	86.1	8.8	8.3
高知市	17,206	48.8	17,261	47.6	15,478	47.1	16,555	46.8	144,355	52.4	147,187	52.7	9.3	8.9
室戸市	642	1.8	785	2.2	634	1.9	780	2.2	3,549	1.3	3,915	1.4	5.6	5.0
安芸市	856	2.4	906	2.5	831	2.5	903	2.6	5,306	1.9	5,350	1.9	6.4	5.9
南国市	2,113	6.0	1,967	5.4	1,980	6.0	1,933	5.5	25,456	9.2	22,614	8.1	12.9	11.7
土佐市	1,019	2.9	1,080	3.0	954	2.9	1,068	3.0	8,501	3.1	8,878	3.2	8.9	8.3
須崎市	1,031	2.9	1,133	3.1	993	3.0	1,127	3.2	8,596	3.1	8,923	3.2	8.7	7.9
宿毛市	1,228	3.5	1,348	3.7	1,160	3.5	1,339	3.8	7,557	2.7	7,932	2.8	6.5	5.9
土佐清水市	771	2.2	837	2.3	740	2.3	833	2.4	3,838	1.4	4,253	1.5	5.2	5.1
四万十市	2,130	6.0	2,310	6.4	2,037	6.2	2,287	6.5	13,928	5.1	14,384	5.2	6.8	6.3
香南市	1,164	3.3	1,190	3.3	1,108	3.4	1,176	3.3	8,222	3.0	8,477	3.0	7.4	7.2
香美市	1,027	2.9	1,137	3.1	991	3.0	1,126	3.2	8,448	3.1	8,608	3.1	8.5	7.6
郡部計	6,071	17.2	6,285	17.3	5,933	18.1	6,239	17.6	37,764	13.7	38,675	13.9	6.4	6.2
東洋町	128	0.4	137	0.4	123	0.4	137	0.4	440	0.2	493	0.2	3.6	3.6
奈半利町	196	0.6	192	0.5	191	0.6	191	0.5	1,000	0.4	976	0.3	5.2	5.1
田野町	151	0.4	160	0.4	147	0.4	158	0.4	1,034	0.4	950	0.3	7.0	6.0
安田町	99	0.3	118	0.3	96	0.3	118	0.3	459	0.2	533	0.2	4.8	4.5
北川村	44	0.1	46	0.1	43	0.1	46	0.1	332	0.1	361	0.1	7.7	7.8
馬路村	48	0.1	44	0.1	47	0.1	44	0.1	347	0.1	350	0.1	7.4	8.0
芸西村	149	0.4	146	0.4	148	0.5	145	0.4	1,298	0.5	1,308	0.5	8.8	9.0
本山町	177	0.5	182	0.5	172	0.5	181	0.5	1,071	0.4	903	0.3	6.2	5.0
大豊町	211	0.6	204	0.6	208	0.6	204	0.6	1,173	0.4	1,166	0.4	5.6	5.7
土佐町	215	0.6	216	0.6	213	0.6	215	0.6	1,285	0.5	1,485	0.5	6.0	6.9
大川村	18	0.1	20	0.1	17	0.1	19	0.1	162	0.1	196	0.1	9.5	10.3
いの町	900	2.6	899	2.5	876	2.7	887	2.5	6,686	2.4	6,571	2.4	7.6	7.4
仁淀川町	293	0.8	314	0.9	283	0.9	312	0.9	1,779	0.6	1,902	0.7	6.3	6.1
中土佐町	285	0.8	320	0.9	279	0.8	318	0.9	1,815	0.7	1,984	0.7	6.5	6.2
佐川町	478	1.4	484	1.3	471	1.4	477	1.3	3,127	1.1	3,113	1.1	6.6	6.5
越知町	274	0.8	294	0.8	269	0.8	293	0.8	1,745	0.6	1,889	0.7	6.5	6.4
梶原町	208	0.6	215	0.6	208	0.6	213	0.6	1,162	0.4	1,171	0.4	5.6	5.5
日高村	227	0.6	206	0.6	224	0.7	206	0.6	1,886	0.7	1,907	0.7	8.4	9.3
津野町	242	0.7	244	0.7	235	0.7	243	0.7	1,213	0.4	1,245	0.4	5.2	5.1
四万十町	881	2.5	926	2.6	856	2.6	919	2.6	5,529	2.0	5,729	2.1	6.5	6.2
大月町	263	0.7	288	0.8	253	0.8	287	0.8	1,076	0.4	1,242	0.4	4.3	4.3
三原村	89	0.3	93	0.3	88	0.3	92	0.3	462	0.2	466	0.2	5.3	5.1
黒潮町	495	1.4	537	1.5	486	1.5	534	1.5	2,683	1.0	2,735	1.0	5.5	5.1

* 高知県に占める割合は、四捨五入の関係により合計と内訳の計が必ずしも一致しない。

<<特集>>令和元(2019)年度 市町村経済統計の概要

1. 市町村内総生産（付加価値）

（1）概要

◇令和元年度の市町村内総生産は2兆4,646億円で2年連続のマイナス成長

世界経済の減速や消費税増税、新型コロナウイルス感染症などの影響を受け、令和元年度のGDPは名目、実質ともにマイナスとなった。

農業では、県内各地で台風や暴風雨の被害を受けた。そうした中、野菜は、環境制御技術の普及などにより主要品目の生産量は維持されたものの、暖冬により生育が良好であったことなどによるニラやナスの販売価格低下が影響し減少となった。また、果実や花きは、農家の高齢化進行などを背景とした生産面積減少の影響も受け減少となった。

水産業では、海面漁業において、須崎市や宿毛市でビンナガマグロやカツオの不漁などにより比較可能な昭和39（1964）年以降で過去最低の漁獲量となったほか、海面養殖業においても、須崎市や大月町でブリ類やクロマグロの収穫量が減少した。

製造品出荷額等は、大型機械出荷の好調な推移により生産用機械等が増加したものの、米中貿易摩擦による世界経済の減速や中国向け製品の伸び悩み等による電子部品やパルプ・紙、輸送用機械などの減少が影響し、前年比▲1.5%の5,855億円となった。

観光では、「リョーマの休日～自然&体験キャンペーン～」の取組などにより、令和元年（暦年）の県外観光入込客数は推計で438.8万人となり、3年連続で435万人観光を達成した。しかし、年度末頃には、新型コロナウイルス感染症の影響が大きく表れはじめた。

一方で、県内の公共投資は、「防災・減災、国土強靱化のための3か年緊急対策」を追い風に防災・減災に資するインフラ整備が加速したほか、高知市の新庁舎や土佐市の複合文化施設（つな一で）が完成するなど市町村の施設整備も行われ、前年度比で大きく増加した。

こうした中で、日本銀行高知支店は、新型コロナウイルス感染症の影響を踏まえ、令和2年3月に発表した県内景気の総括評価を引き下げた。引き下げは消費税率が8%に引き上げられた平成26年春以来、5年10か月ぶり。

県民経済計算の名目値をベースに推計する市町村経済統計では、令和元年度の市町村内総生産は2兆4,646億円となり、前年度と比べて83億円減、率で▲0.3%と2年連続のマイナス成長となった。

市部は須崎市の82億円減（対前年度比▲8.4%）等により、122億円減の2兆805億円（同▲0.6%）と2年連続のマイナス成長となった。郡部は安田町の28億円増（同+45.2%）等により、39億円増の3,841億円（同+1.0%）と7年連続のプラス成長となった。構成比は、市部が84.4%、郡部が15.6%となった。経済活動別では、市部はマイナス要因として宿泊・飲食サービス業が、郡部はプラス要因として建設業が寄与した。

総生産額が1,000億円を超えるのは、高知市（1兆2,225億円）、南国市（2,018億円）、四万十市（1,157億円）の3市となっている。

【図表1】 平成30—令和元年度 市町村別経済成長率と寄与産業

(単位:百万円、%)

	総生産額		構成比		経済成長率		経済成長率に対する寄与度第1位産業			
	30年度	元年度	30年度	元年度	30年度	元年度	30年度		元年度	
							寄与度	寄与率	寄与度	寄与率
高知市	1,225,662	1,222,498	49.6	49.6	-1.2	-0.3	建設業	-1.4	宿泊・飲食サービス業	-0.3
室戸市	40,070	40,597	1.6	1.6	-1.5	1.3	水産業	-3.0	水産業	1.7
安芸市	54,593	56,768	2.2	2.3	0.0	4.0	建設業	1.2	建設業	3.2
南国市	201,763	201,785	8.2	8.2	2.3	0.0	製造業	1.8	建設業	0.5
土佐市	73,189	73,220	3.0	3.0	-7.0	0.0	建設業	-8.5	建設業	1.6
須崎市	97,660	89,412	3.9	3.6	-0.4	-8.4	製造業	-0.7	製造業	-3.7
宿毛市	76,063	76,859	3.1	3.1	-2.8	1.0	運輸・郵便業	-2.2	建設業	3.0
土佐清水市	39,580	37,293	1.6	1.5	2.5	-5.8	建設業	2.6	水産業	-1.7
四万十市	118,180	115,662	4.8	4.7	-0.5	-2.1	建設業	-0.6	製造業	-0.7
香南市	89,009	85,727	3.6	3.5	2.9	-3.7	建設業	5.8	建設業	-5.0
香美市	76,890	80,630	3.1	3.3	0.1	4.9	製造業	2.4	製造業	2.9
東洋町	5,791	5,860	0.2	0.2	-5.9	1.2	建設業	-3.4	建設業	5.9
奈半利町	8,688	9,047	0.4	0.4	-4.4	4.1	建設業	-1.5	建設業	5.7
田野町	9,046	8,954	0.4	0.4	2.8	-1.0	建設業	2.5	建設業	-3.4
安田町	6,255	9,082	0.3	0.4	-0.3	45.2	農業	-0.6	建設業	45.3
北川村	7,374	8,947	0.3	0.4	1.7	21.3	製造業	1.0	建設業	22.2
馬路村	4,720	5,035	0.2	0.2	9.3	6.7	建設業	7.5	建設業	3.2
芸西村	12,048	11,739	0.5	0.5	-0.3	-2.6	農業	-0.5	農業	-1.6
本山町	11,133	10,923	0.5	0.4	-4.0	-1.9	建設業	-3.7	建設業	-3.7
大豊町	14,563	15,327	0.6	0.6	10.9	5.2	建設業	8.5	建設業	6.2
土佐町	11,753	12,379	0.5	0.5	-5.5	5.3	建設業	-5.2	建設業	7.2
大川村	2,689	2,321	0.1	0.1	22.8	-13.7	建設業	23.5	建設業	-13.4
いの町	71,588	68,248	2.9	2.8	0.9	-4.7	建設業	1.2	建設業	-3.4
仁淀川町	20,547	19,334	0.8	0.8	-1.7	-5.9	建設業	-3.3	建設業	-5.4
中土佐町	19,000	15,885	0.8	0.6	28.3	-16.4	建設業	29.2	建設業	-14.3
佐川町	29,023	29,030	1.2	1.2	2.8	0.0	建設業	3.6	建設業	0.4
越知町	16,931	17,762	0.7	0.7	-3.0	4.9	建設業	-3.6	建設業	5.6
檜原町	11,155	11,983	0.5	0.5	3.2	7.4	建設業	4.1	建設業	6.6
日高村	16,594	18,903	0.7	0.8	3.6	13.9	建設業	3.4	建設業	14.0
津野町	12,672	13,093	0.5	0.5	-0.1	3.3	鉱業	-2.1	建設業	2.5
四万十町	47,582	48,993	1.9	2.0	-1.3	3.0	建設業	-1.5	建設業	3.4
六月町	12,678	12,903	0.5	0.5	7.5	1.8	水産業	5.3	建設業	10.0
三原村	3,254	3,673	0.1	0.1	2.4	12.9	建設業	1.9	建設業	14.6
黒潮町	25,151	24,695	1.0	1.0	-5.2	-1.8	建設業	-4.5	水産業	-2.5

県	2,472,894	2,464,567	100.0	100.0	-0.4	-0.3	建設業	-0.6	宿泊・飲食サービス業	-0.3
市部	2,092,659	2,080,451	84.6	84.4	-0.8	-0.6	建設業	-0.9	宿泊・飲食サービス業	-0.3
郡部	380,235	384,116	15.4	15.6	1.4	1.0	建設業	1.5	建設業	2.1

プラス寄与度第一位となった産業は、建設業（21団体）、保健衛生・社会事業（5団体）、製造業（3団体）などである。

一方、マイナス寄与度第一位となった産業は、農業（9団体）、建設業（7団体）、宿泊・飲食サービス業（5団体）などである。

【図表2】平成30—令和元年度 市町村別寄与度第1位産業

	プラス寄与度第1位産業				マイナス寄与度第1位産業			
	30年度		元年度		30年度		元年度	
	産業	寄与度(%)	産業	寄与度(%)	産業	寄与度(%)	産業	寄与度(%)
高知市	金融・保険業	0.3	建設業	0.5	建設業	-1.4	宿泊・飲食サービス業	-0.3
室戸市	製造業	1.5	水産業	1.7	水産業	-3.0	農業	-0.6
安芸市	建設業	1.2	建設業	3.2	製造業	-0.5	宿泊・飲食サービス業	-0.2
南国市	製造業	1.8	建設業	0.5	農業	-0.2	農業	-0.3
土佐市	製造業	0.9	建設業	1.6	建設業	-8.5	農業	-1.6
須崎市	公務	0.6	保健衛生・社会事業	0.1	製造業	-0.7	製造業	-3.7
宿毛市	水産業	0.9	建設業	3.0	運輸・郵便業	-2.2	水産業	-1.6
土佐清水市	建設業	2.6	保健衛生・社会事業	0.2	運輸・郵便業	-0.3	水産業	-1.7
四万十市	製造業	0.9	保健衛生・社会事業	0.2	建設業	-0.6	製造業	-0.7
香南市	建設業	5.8	製造業	1.7	製造業	-2.7	建設業	-5.0
香美市	製造業	2.4	製造業	2.9	建設業	-1.7	宿泊・飲食サービス業	-0.1
東洋町	公務	1.3	建設業	5.9	建設業	-3.4	農業	-1.6
奈半利町	公務	0.3	建設業	5.7	建設業	-1.5	製造業	-1.0
田野町	建設業	2.5	農業	1.8	運輸・郵便業	-0.2	建設業	-3.4
安田町	公務	0.5	建設業	45.3	農業	-0.6	製造業	-1.9
北川村	製造業	1.0	建設業	22.2	林業	-0.7	電気・ガス・水道・廃棄物処理業	-0.5
馬路村	建設業	7.5	建設業	3.2	宿泊・飲食サービス業	-0.2	宿泊・飲食サービス業	-0.4
芸西村	保健衛生・社会事業	0.4	保健衛生・社会事業	0.3	農業	-0.5	農業	-1.6
本山町	運輸・郵便業	0.8	公務	1.2	建設業	-3.7	建設業	-3.7
大豊町	建設業	8.5	建設業	6.2	農業	-0.2	林業	-1.1
土佐町	公務	0.7	建設業	7.2	建設業	-5.2	農業	-1.4
大川村	建設業	23.5	農業	1.5	林業	-1.7	建設業	-13.4
いの町	建設業	1.2	公務	0.2	製造業	-0.3	建設業	-3.4
仁淀川町	鉱業	1.6	製造業	1.1	建設業	-3.3	建設業	-5.4
中土佐町	建設業	29.2	保健衛生・社会事業	0.3	運輸・郵便業	-1.0	建設業	-14.3
佐川町	建設業	3.6	建設業	0.4	その他のサービス	-0.3	宿泊・飲食サービス業	-0.2
越知町	製造業	0.8	建設業	5.6	建設業	-3.6	運輸・郵便業	-0.8
梶原町	建設業	4.1	建設業	6.6	製造業	-0.7	農業	-0.7
日高村	建設業	3.4	建設業	14.0	保健衛生・社会事業	-0.3	その他のサービス	-0.5
津野町	建設業	2.8	建設業	2.5	鉱業	-2.1	農業	-2.4
四万十町	製造業	0.9	建設業	3.4	建設業	-1.5	農業	-0.8
大月町	水産業	5.3	建設業	10.0	農業	-0.4	水産業	-7.4
三原村	建設業	1.9	建設業	14.6	農業	-0.7	林業	-2.0
黒潮町	水産業	0.4	建設業	1.5	建設業	-4.5	水産業	-2.5
県	製造業	0.3	建設業	0.5	建設業	-0.6	宿泊・飲食サービス業	-0.3
市	製造業	0.3	保健衛生・社会事業	0.3	建設業	-0.9	宿泊・飲食サービス業	-0.3
郡	建設業	1.5	建設業	2.1	農業	-0.3	水産業	-0.4

【図表3】平成30—令和元年度 寄与度第1位産業別市町村数

産業	プラス寄与度第1位		マイナス寄与度第1位	
	30年度	元年度	30年度	元年度
農業	0	2	6	9
林業	0	0	2	2
水産業	3	1	1	4
鉱業	1	0	1	0
製造業	8	3	5	4
建設業	14	21	12	7
電気・ガス・水道・廃棄物処理業	0	0	0	1
卸売・小売業	0	0	0	0
運輸・郵便業	1	0	4	1
宿泊・飲食サービス業	0	0	1	5
情報通信業	0	0	0	0
金融・保険業	1	0	0	0
不動産業	0	0	0	0
専門・科学技術・業務支援サービス業	0	0	0	0
公務	5	2	0	0
教育	0	0	0	0
保健衛生・社会事業	1	5	1	0
その他のサービス	0	0	1	1
合計	34	34	34	34

(注) 寄与度とは総額の増減率に対し、ある内容項目がどのくらい寄与したかを示す指標であり、次式で示される。寄与度=(当該項目の前年度から当年度にかけての増加額)/(前年度の総額)×100

(2) 市町村別経済成長

市町村別にみると、プラス成長は、建設業の増加が寄与した安田町(対前年度比+45.2%)、北川村(同+21.3%)、日高村(同+13.9%)など、21市町村(対前年度+4団体)となっている。

一方、マイナス成長は、建設業の減少が寄与した中土佐町(対前年度比▲16.4%)、大川村(同▲13.7%)、製造業の減少が寄与した須崎市(同▲8.4%)など、13市町村(対前年度▲4団体)となっている。

市部、郡部別でみると、市部は宿泊・飲食サービスの減少が寄与し、▲0.6%と2年連続のマイナス成長となった。郡部は建設業の増加が寄与し、+1.0%と7年連続のプラス成長となった。

【図表4】 経済成長率の推移

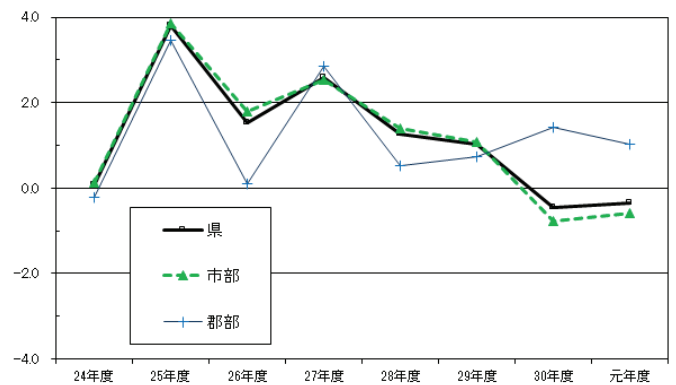

	24年度	25年度	26年度	27年度	28年度	29年度	30年度	元年度
県	0.1	3.8	1.5	2.6	1.3	1.0	-0.4	-0.3
市部	0.1	3.9	1.8	2.5	1.4	1.1	-0.8	-0.6
郡部	-0.2	3.5	0.1	2.9	0.5	0.7	1.4	1.0

【図表5】 経済成長率とプラス・マイナス成長市町村数の推移(平成24ー令和元年度)

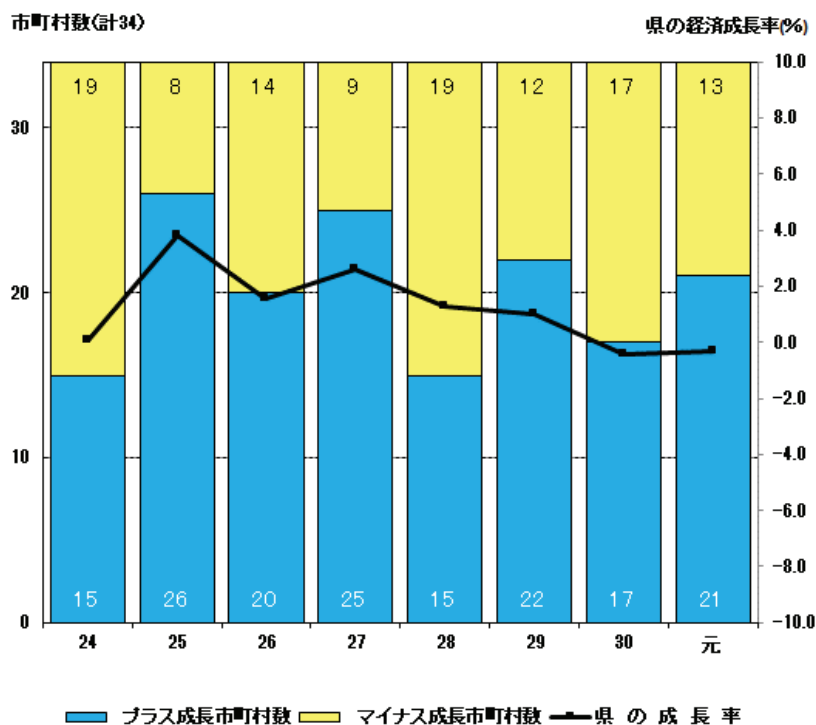

(3) 市町村別産業構造

(ア) 第一次～第三次産業別構成比

令和元年度の県全体の産業構造は、第一次産業が3.6%、第二次産業が17.0%、第三次産業が78.9%となった。

市町村別にみると、第一次産業の割合が高いのは、芸西村(19.3%)、大月町(18.9%)、黒潮町(17.3%)で、第二次産業の割合が高いのは、北川村(55.3%)、馬路村(52.6%)、安田町(48.3%)である。また、第三次産業の割合が高いのは、高知市(87.7%)、四万十市(86.7%)、田野町(83.6%)である。

【図表6】 平成30～令和元年度 各市町村内総生産の第一次～第三次産業別構成比

(単位:%)

区 分	産業別構成比							
	第一次産業		第二次産業		第三次産業		その他	
	30年度	元年度	30年度	元年度	30年度	元年度	30年度	元年度
県	3.8	3.6	16.5	17.0	79.0	78.9	0.7	0.6
市 部	2.9	2.7	14.9	15.2	81.5	81.6	0.7	0.6
郡 部	9.1	8.2	24.9	26.8	65.3	64.4	0.7	0.6
高知市	0.7	0.8	10.5	10.9	88.1	87.7	0.7	0.6
室戸市	11.2	12.2	27.2	27.4	60.9	59.8	0.7	0.6
安芸市	10.0	9.9	13.4	16.4	75.9	73.1	0.7	0.6
南国市	2.4	2.0	24.3	24.8	72.6	72.6	0.7	0.6
土佐市	8.8	7.5	20.5	21.7	70.0	70.3	0.7	0.6
須崎市	6.2	4.7	27.9	24.2	65.3	70.5	0.7	0.6
宿毛市	6.7	4.9	17.4	20.5	75.3	74.0	0.7	0.6
土佐清水市	8.9	7.2	18.5	17.8	71.9	74.4	0.7	0.6
四万十市	2.9	2.8	10.9	9.9	85.4	86.7	0.7	0.6
香南市	7.7	7.8	22.0	19.4	69.6	72.3	0.7	0.6
香美市	6.1	7.5	27.5	29.0	65.7	62.9	0.7	0.6
東洋町	16.9	14.6	17.6	22.4	64.8	62.4	0.7	0.6
奈半利町	6.1	5.5	25.2	28.3	68.0	65.7	0.7	0.6
田野町	3.9	5.8	13.1	10.0	82.4	83.6	0.7	0.6
安田町	17.3	13.4	26.8	48.3	55.3	37.7	0.7	0.6
北川村	10.6	9.3	45.1	55.3	43.6	34.9	0.7	0.6
馬路村	6.7	6.5	50.5	52.6	42.1	40.4	0.7	0.6
芸西村	20.3	19.3	9.0	9.3	70.0	70.9	0.7	0.6
本山町	6.4	6.5	19.6	16.8	73.2	76.1	0.7	0.6
大豊町	8.8	7.0	32.6	37.8	57.9	54.7	0.7	0.6
土佐町	8.8	7.2	13.7	19.9	76.8	72.3	0.7	0.6
大川村	8.1	10.3	44.0	35.4	47.2	53.8	0.7	0.6
いの町	2.8	2.6	28.7	25.9	67.9	71.0	0.7	0.6
仁淀川町	4.3	4.5	46.2	42.8	48.8	52.1	0.7	0.6
中土佐町	9.8	10.5	33.6	22.5	56.0	66.4	0.7	0.6
佐川町	5.7	5.6	14.9	15.3	78.7	78.5	0.7	0.6
越知町	7.2	7.0	20.4	24.3	71.7	68.1	0.7	0.6
檜原町	6.4	5.7	31.5	36.5	61.3	57.3	0.7	0.6
日高村	2.9	2.9	39.4	46.9	57.0	49.6	0.7	0.6
津野町	9.3	6.9	27.3	31.4	62.6	61.2	0.7	0.6
四万十町	12.4	11.2	15.9	19.9	71.0	68.3	0.7	0.6
大月町	27.4	18.9	13.4	23.1	58.5	57.4	0.7	0.6
三原村	17.7	14.3	26.3	35.9	55.3	49.2	0.7	0.6
黒潮町	19.9	17.3	17.6	19.0	61.9	63.2	0.7	0.6

第一次産業: 農業、林業、水産業

第二次産業: 鉱業、製造業、建設業

第三次産業: 電気・ガス・水道・廃棄物処理業、卸売・小売業、運輸・郵便業、宿泊・飲食サービス業、情報通信業、金融・保険業、不動産業、専門・科学技術、業務支援サービス業、公務、教育、保健衛生、社会事業、その他のサービス

その他 : 輸入品に課される税・関税、(控除)総資本形成に係る消費税

【図表7】 令和元年度 各市町村の第一次～第三次産業別構成比

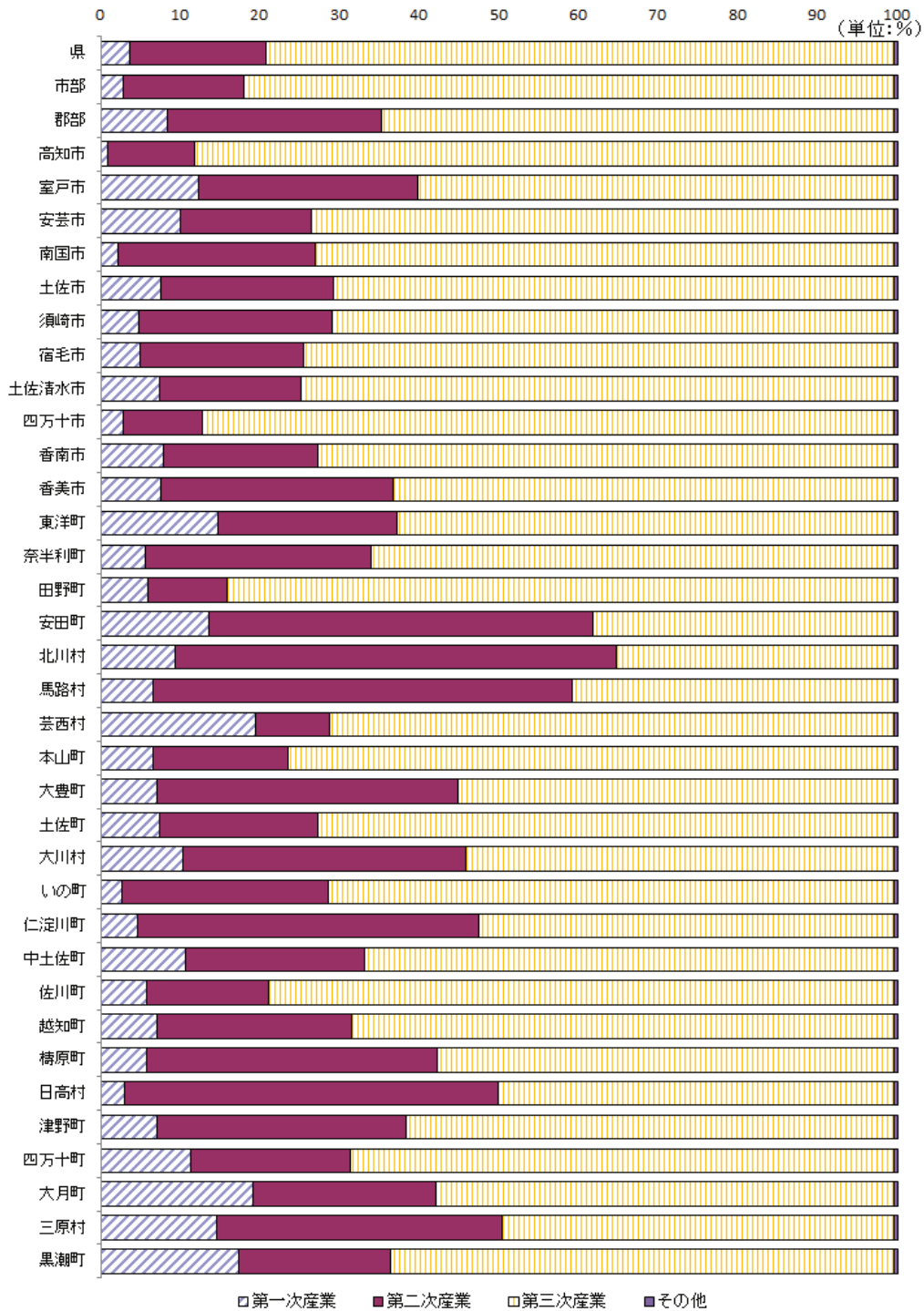

【図表8】 第一次～第三次産業の構成比が高い市町村

	元年度	30年度
第一次産業の構成比が高い市町村	芸西村 (19.3 %)	大月町 (27.4 %)
	大月町 (18.9 %)	芸西村 (20.3 %)
	黒潮町 (17.3 %)	黒潮町 (19.9 %)
第二次産業の構成比が高い市町村	北川村 (55.3 %)	馬路村 (50.5 %)
	馬路村 (52.6 %)	仁淀川町 (46.2 %)
	安田町 (48.3 %)	北川村 (45.1 %)
第三次産業の構成比が高い市町村	高知市 (87.7 %)	高知市 (88.1 %)
	四万十市 (86.7 %)	四万十市 (85.4 %)
	田野町 (83.6 %)	田野町 (82.4 %)

(イ) 各市町村内総生産に占める産業の順位

各市町村の総生産に占める産業の順位をみると、第1位の産業のうち最も多い産業は、保健衛生・社会事業（田野町、越知町、芸西村など）が13団体、次いで建設業（北川村、安田町、三原村など）が11団体、製造業（馬路村、日高村、香美市など）が7団体、公務（本山町、香南市）が2団体、鉱業（仁淀川町）が1団体となっている。

【図表9】 各市町村内総生産及び産業別構成比（上位第5位）

平成30-令和元年度比較

（上段：令和元年度、下段：平成30年度）

（単位：百万円、％）

区分	総生産額	第1位		第2位		第3位		第4位		第5位	
		産業	構成比	産業	構成比	産業	構成比	産業	構成比	産業	構成比
県	2,464,567	保健衛生・社会事業	14.3	卸売・小売業	11.7	不動産業	10.2	製造業	8.7	公務	8.1
	2,472,894	保健衛生・社会事業	14.0	卸売・小売業	11.8	不動産業	10.2	製造業	8.7	公務	8.0
高知市	1,222,498	保健衛生・社会事業	14.5	卸売・小売業	14.1	不動産業	11.2	専門・科学技術、業務支援サービス業	9.1	公務	7.8
	1,225,662	保健衛生・社会事業	14.2	卸売・小売業	14.2	不動産業	11.2	専門・科学技術、業務支援サービス業	9.2	公務	7.8
室戸市	40,597	製造業	16.9	保健衛生・社会事業	11.1	建設業	9.4	水産業	8.6	公務	8.5
	40,070	製造業	17.3	保健衛生・社会事業	10.9	公務	8.9	建設業	8.4	不動産業	8.2
安芸市	56,768	保健衛生・社会事業	16.0	建設業	11.4	公務	11.2	卸売・小売業	10.0	農業	8.7
	54,593	保健衛生・社会事業	16.3	公務	11.6	卸売・小売業	10.4	農業	8.8	建設業	8.7
南国市	201,785	製造業	19.8	保健衛生・社会事業	15.4	卸売・小売業	11.2	運輸・郵便業	10.9	不動産業	8.9
	201,763	製造業	19.8	保健衛生・社会事業	15.0	卸売・小売業	11.3	運輸・郵便業	10.9	不動産業	8.9
土佐市	73,220	保健衛生・社会事業	15.2	製造業	13.2	不動産業	11.1	卸売・小売業	10.3	建設業	8.5
	73,189	保健衛生・社会事業	14.9	製造業	13.6	不動産業	11.1	卸売・小売業	10.3	農業	6.9
須崎市	89,412	製造業	19.2	保健衛生・社会事業	11.4	卸売・小売業	11.1	運輸・郵便業	10.3	不動産業	8.8
	97,660	製造業	21.2	保健衛生・社会事業	10.3	卸売・小売業	10.2	運輸・郵便業	9.4	不動産業	8.2
宿毛市	76,859	保健衛生・社会事業	17.5	建設業	12.4	卸売・小売業	10.7	運輸・郵便業	10.7	不動産業	9.4
	76,063	保健衛生・社会事業	17.4	運輸・郵便業	11.3	卸売・小売業	11.0	不動産業	9.5	建設業	9.5
土佐清水市	37,293	保健衛生・社会事業	14.5	建設業	13.2	不動産業	11.6	公務	9.6	運輸・郵便業	7.0
	39,580	建設業	13.7	保健衛生・社会事業	13.4	不動産業	11.1	公務	10.0	運輸・郵便業	6.8
四万十市	115,662	保健衛生・社会事業	13.9	卸売・小売業	13.1	不動産業	10.3	専門・科学技術、業務支援サービス業	8.9	公務	8.7
	118,180	保健衛生・社会事業	13.4	卸売・小売業	12.9	不動産業	10.2	専門・科学技術、業務支援サービス業	8.8	公務	8.4
香南市	85,727	公務	15.2	不動産業	12.2	製造業	11.7	卸売・小売業	11.7	保健衛生・社会事業	11.0
	89,009	公務	14.4	建設業	12.3	不動産業	11.7	卸売・小売業	11.3	保健衛生・社会事業	10.3
香美市	80,630	製造業	20.7	保健衛生・社会事業	13.5	不動産業	8.8	教育	8.5	建設業	8.2
	76,890	製造業	18.8	保健衛生・社会事業	13.7	不動産業	9.3	教育	9.1	建設業	8.5
東洋町	5,860	建設業	19.1	保健衛生・社会事業	12.0	水産業	10.6	公務	10.3	教育	9.7
	5,791	建設業	13.5	保健衛生・社会事業	12.1	公務	11.3	水産業	10.0	教育	9.9
奈半利町	9,047	建設業	14.5	保健衛生・社会事業	13.4	製造業	12.1	卸売・小売業	10.8	不動産業	8.1
	8,688	保健衛生・社会事業	13.8	製造業	13.5	卸売・小売業	11.3	建設業	9.3	不動産業	8.8
田野町	8,954	保健衛生・社会事業	26.5	公務	13.4	卸売・小売業	10.8	教育	10.7	不動産業	9.4
	9,046	保健衛生・社会事業	25.8	公務	12.9	卸売・小売業	10.8	教育	10.8	不動産業	9.3
安田町	9,082	建設業	39.4	農業	12.4	製造業	8.9	公務	7.3	不動産業	6.7
	6,255	農業	16.0	製造業	14.9	建設業	11.9	公務	10.3	不動産業	10.0

(上段:平成元年度、下段:平成30年度)

(単位:百万円、%)

区分	総生産額	第1位		第2位		第3位		第4位		第5位	
		産業	構成比	産業	構成比	産業	構成比	産業	構成比	産業	構成比
北川村	8,947	建設業	51.3	電気・ガス・水道・廃棄物処理業	13.6	公務	6.8	農業	5.2	林業	4.0
	7,374	建設業	40.1	電気・ガス・水道・廃棄物処理業	17.1	公務	8.4	農業	6.8	製造業	5.0
馬路村	5,035	製造業	29.3	建設業	23.3	公務	11.1	教育	6.8	電気・ガス・水道・廃棄物処理業	5.7
	4,720	製造業	28.8	建設業	21.7	公務	11.1	教育	7.4	電気・ガス・水道・廃棄物処理業	6.4
芸西村	11,739	保健衛生・社会事業	21.2	農業	18.6	その他のサービス	10.3	不動産業	10.0	卸売・小売業	8.4
	12,048	保健衛生・社会事業	20.3	農業	19.7	その他のサービス	10.7	不動産業	9.8	卸売・小売業	8.3
本山町	10,923	公務	17.9	保健衛生・社会事業	17.2	建設業	12.6	電気・ガス・水道・廃棄物処理業	9.0	卸売・小売業	6.7
	11,133	公務	16.4	保健衛生・社会事業	16.4	建設業	16.1	電気・ガス・水道・廃棄物処理業	8.9	卸売・小売業	6.6
大豊町	15,327	建設業	26.4	運輸・郵便業	11.5	製造業	11.4	保健衛生・社会事業	10.8	公務	7.7
	14,563	建設業	21.5	運輸・郵便業	12.1	保健衛生・社会事業	11.2	製造業	11.1	公務	8.0
土佐町	12,379	保健衛生・社会事業	17.0	建設業	14.7	電気・ガス・水道・廃棄物処理業	14.2	公務	12.0	不動産業	7.7
	11,753	保健衛生・社会事業	17.6	電気・ガス・水道・廃棄物処理業	15.5	公務	12.4	不動産業	8.2	建設業	8.2
大川村	2,321	建設業	34.2	公務	16.4	電気・ガス・水道・廃棄物処理業	13.9	教育	8.0	林業	6.3
	2,689	建設業	42.9	公務	13.6	電気・ガス・水道・廃棄物処理業	12.6	教育	7.0	林業	6.3
いの町	68,248	製造業	16.4	保健衛生・社会事業	11.9	建設業	9.5	不動産業	8.9	公務	8.9
	71,588	製造業	16.2	建設業	12.5	保健衛生・社会事業	11.3	不動産業	8.6	公務	8.2
仁淀川町	19,334	鉱業	23.6	建設業	12.6	保健衛生・社会事業	12.2	公務	10.6	製造業	6.6
	20,547	鉱業	23.8	建設業	17.3	保健衛生・社会事業	11.4	公務	9.3	不動産業	5.6
中土佐町	15,885	保健衛生・社会事業	15.9	建設業	15.5	公務	10.9	不動産業	9.1	卸売・小売業	7.9
	19,000	建設業	27.3	保健衛生・社会事業	13.0	公務	9.2	不動産業	7.7	卸売・小売業	6.7
佐川町	29,030	保健衛生・社会事業	20.3	不動産業	12.9	卸売・小売業	11.6	建設業	9.5	公務	8.0
	29,023	保健衛生・社会事業	20.2	不動産業	12.9	卸売・小売業	11.6	建設業	9.1	公務	8.0
越知町	17,762	保健衛生・社会事業	24.0	建設業	14.2	公務	9.6	製造業	8.5	不動産業	8.5
	16,931	保健衛生・社会事業	24.8	公務	9.8	建設業	9.3	不動産業	9.0	製造業	8.9
檜原町	11,983	建設業	24.8	保健衛生・社会事業	12.1	製造業	11.7	公務	8.3	運輸・郵便業	6.7
	11,155	建設業	20.1	保健衛生・社会事業	12.6	製造業	11.5	公務	8.5	電気・ガス・水道・廃棄物処理業	7.1
日高村	18,903	製造業	23.9	建設業	22.5	教育	10.1	不動産業	8.2	保健衛生・社会事業	7.3
	16,594	製造業	27.0	建設業	11.6	教育	11.6	不動産業	9.4	その他のサービス	8.3
津野町	13,093	建設業	21.6	保健衛生・社会事業	12.8	公務	10.4	不動産業	10.0	教育	7.9
	12,672	建設業	19.8	保健衛生・社会事業	13.3	不動産業	10.4	公務	9.9	教育	8.3
四万十町	48,993	保健衛生・社会事業	14.8	建設業	10.3	製造業	9.6	不動産業	9.5	公務	9.4
	47,582	保健衛生・社会事業	15.0	農業	10.3	不動産業	10.0	公務	9.9	卸売・小売業	9.2
大月町	12,903	建設業	22.1	保健衛生・社会事業	13.3	水産業	11.0	公務	10.2	不動産業	8.3
	12,678	水産業	18.6	保健衛生・社会事業	13.2	建設業	12.4	公務	10.1	不動産業	8.6
三原村	3,673	建設業	34.6	公務	17.2	保健衛生・社会事業	12.7	農業	12.3	不動産業	8.1
	3,254	建設業	24.5	公務	19.3	保健衛生・社会事業	13.9	農業	13.4	不動産業	9.3
黒潮町	24,695	建設業	13.4	保健衛生・社会事業	12.7	水産業	10.5	不動産業	10.2	公務	9.0
	25,151	水産業	12.8	保健衛生・社会事業	12.2	建設業	11.7	不動産業	10.1	公務	8.6

【図表10】 各市町村の構成比第1位産業の推移

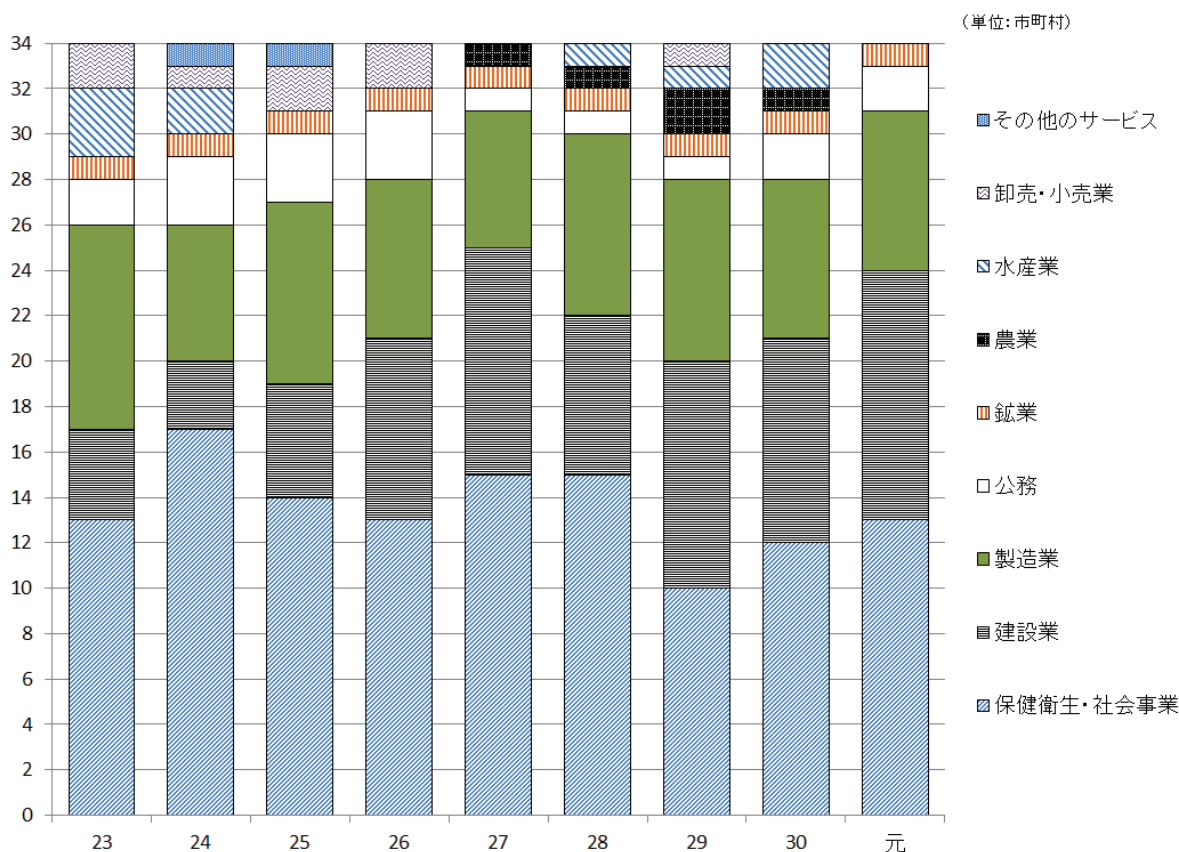

(単位:市町村)

	23年度	24年度	25年度	26年度	27年度	28年度	29年度	30年度	元年度
保健衛生・社会事業	13	17	14	13	15	15	10	12	13
建設業	4	3	5	8	10	7	10	9	11
製造業	9	6	8	7	6	8	8	7	7
公務	2	3	3	3	1	1	1	2	2
鉱業	1	1	1	1	1	1	1	1	1
農業	0	0	0	0	1	1	2	1	0
水産業	3	2	0	0	0	1	1	2	0
卸売・小売業	2	1	2	2	0	0	1	0	0
その他のサービス	0	1	1	0	0	0	0	0	0
計	34	34	34	34	34	34	34	34	34

(4) 産業別市町村構成比

産業別に、総生産が県内1位の市町村を見ると、林業は四万十市(9.6%)、水産業は室戸市(20.1%)、鉱業は仁淀川町(53.9%)、他の産業はすべて高知市となっている。なかでも卸売・小売業、宿泊・飲食サービス業、情報通信業、金融・保険業、不動産業、専門・科学技術、業務支援サービス業、保健衛生・社会事業及びその他のサービスでは、高知市の構成比が県全体の50%を超えている。

【図表11】平成30-令和元年度 産業別市町村構成比(上位10位の比較)

<第一次産業>

(単位:%)

順位	農業		林業		水産業	
	元年度	30年度	元年度	30年度	元年度	30年度
1	高知市 14.1	高知市 12.7	四万十市 9.6	四万十町 9.9	室戸市 20.1	黒潮町 14.9
2	香南市 10.0	香南市 9.9	四万十町 9.5	大豊町 8.8	黒潮町 14.9	宿毛市 13.9
3	香美市 8.8	土佐市 8.0	香美市 7.3	四万十市 8.8	宿毛市 10.3	須崎市 13.5
4	安芸市 8.1	四万十町 7.7	大豊町 7.0	香美市 7.9	土佐清水市 9.8	室戸市 13.0
5	四万十町 7.4	安芸市 7.5	いの町 6.3	いの町 7.0	土佐市 8.6	土佐清水市 11.0
6	土佐市 6.4	南国市 7.1	仁淀川町 6.1	仁淀川町 6.5	須崎市 8.5	大月町 10.9
7	南国市 6.3	香美市 6.2	構原町 4.5	構原町 4.1	大月町 8.1	土佐市 6.1
8	須崎市 4.2	須崎市 4.6	宿毛市 4.4	土佐清水市 3.8	高知市 3.8	中土佐町 3.3
9	芸西村 3.6	四万十市 3.8	安芸市 4.3	安芸市 3.6	兼洋町 3.5	高知市 2.8
10	四万十市 3.3	芸西村 3.7	土佐清水市 4.0	宿毛市 3.6	中土佐町 3.5	兼洋町 2.7

<第二次産業>

(単位:%)

順位	鉱業		製造業		建設業	
	元年度	30年度	元年度	30年度	元年度	30年度
1	仁淀川町 53.9	仁淀川町 53.8	高知市 29.0	高知市 29.4	高知市 35.8	高知市 35.0
2	高知市 16.6	高知市 16.8	南国市 18.6	南国市 18.5	南国市 5.0	香南市 6.0
3	津野町 5.6	室戸市 6.7	須崎市 8.0	須崎市 9.6	宿毛市 4.8	いの町 4.9
4	室戸市 5.5	南国市 4.6	香美市 7.8	香美市 6.7	四万十市 3.7	南国市 4.8
5	南国市 5.3	越知町 4.1	いの町 5.2	いの町 5.4	香美市 3.4	四万十市 4.3
6	越知町 3.4	津野町 2.5	香南市 4.7	土佐市 4.6	安芸市 3.3	宿毛市 4.0
7	奈半利町 1.8	奈半利町 2.2	土佐市 4.5	香南市 4.0	香南市 3.3	香美市 3.6
8	兼洋町 1.6	兼洋町 1.9	室戸市 3.2	室戸市 3.2	いの町 3.3	須崎市 3.5
9	香美市 1.4	香美市 1.7	宿毛市 2.9	宿毛市 2.8	土佐市 3.2	土佐清水市 3.0
10	土佐町 1.4	土佐町 1.7	四万十町 2.2	四万十市 2.4	四万十町 2.6	中土佐町 2.8

<第三次産業>

(単位:%)

順位	電気・ガス・水道・廃棄物処理業		卸売・小売業		運輸・郵便業		宿泊・飲食サービス業	
	元年度	30年度	元年度	30年度	元年度	30年度	元年度	30年度
1	高知市 40.0	高知市 40.1	高知市 59.7	高知市 59.8	高知市 39.4	高知市 39.2	高知市 57.3	高知市 57.2
2	いの町 7.1	いの町 7.0	南国市 7.9	南国市 7.9	南国市 17.3	南国市 17.2	四万十市 6.8	四万十市 6.8
3	南国市 5.2	南国市 5.2	四万十市 5.3	四万十市 5.3	須崎市 7.3	須崎市 7.2	南国市 5.4	南国市 5.4
4	四万十市 5.0	四万十市 5.0	香南市 3.5	香南市 3.5	宿毛市 6.5	宿毛市 6.7	宿毛市 3.5	宿毛市 3.5
5	香美市 4.0	香美市 3.9	須崎市 3.4	四万十市 5.1	四万十市 5.1	四万十市 5.1	香南市 3.4	香南市 3.4
6	香南市 3.5	香南市 3.5	宿毛市 2.9	宿毛市 2.9	いの町 4.3	いの町 4.3	土佐清水市 2.5	土佐清水市 2.6
7	四万十町 3.0	四万十町 3.0	土佐市 2.6	土佐市 2.6	土佐市 3.4	土佐市 3.4	須崎市 2.4	須崎市 2.4
8	須崎市 2.7	須崎市 2.8	安芸市 2.0	安芸市 2.0	安芸市 2.4	安芸市 2.4	土佐市 2.2	土佐市 2.2
9	宿毛市 2.7	宿毛市 2.7	香美市 1.8	香美市 1.8	土佐清水市 2.0	土佐清水市 2.1	いの町 2.1	いの町 2.1
10	安芸市 2.5	土佐清水市 2.5	いの町 1.7	いの町 1.7	香美市 1.6	四万十町 1.5	室戸市 1.6	室戸市 1.6

順位	情報通信業		金融・保険業		不動産業		専門・科学技術、業務支援サービス業	
	元年度	30年度	元年度	30年度	元年度	30年度	元年度	30年度
1	高知市 90.7	高知市 90.8	高知市 68.9	高知市 68.9	高知市 54.2	高知市 54.1	高知市 73.9	高知市 74.0
2	南国市 2.3	南国市 2.2	南国市 6.1	四万十市 6.1	南国市 7.1	南国市 7.1	四万十市 6.8	四万十市 6.8
3	四万十市 1.5	香美市 1.5	四万十市 6.1	南国市 6.0	四万十市 4.7	四万十市 4.7	南国市 5.3	南国市 5.2
4	香美市 1.5	四万十市 1.5	須崎市 2.4	宿毛市 2.4	香南市 4.1	香南市 4.1	須崎市 2.7	須崎市 2.7
5	室戸市 1.2	室戸市 1.2	宿毛市 2.4	須崎市 2.4	土佐市 3.2	土佐市 3.2	土佐市 1.5	いの町 1.5
6	宿毛市 0.9	宿毛市 0.8	土佐市 2.0	土佐市 2.0	須崎市 3.1	須崎市 3.1	いの町 1.5	土佐市 1.5
7	安芸市 0.8	安芸市 0.8	香美市 1.8	香美市 1.8	宿毛市 2.9	宿毛市 2.9	安芸市 1.4	香美市 1.4
8	香南市 0.3	四万十町 0.3	いの町 1.8	いの町 1.8	香美市 2.8	香美市 2.8	香美市 1.4	安芸市 1.3
9	四万十町 0.3	香南市 0.3	安芸市 1.5	安芸市 1.5	いの町 2.4	いの町 2.4	香南市 1.2	香南市 1.2
10	須崎市 0.2	須崎市 0.2	室戸市 1.0	室戸市 1.0	四万十町 1.9	四万十町 1.9	佐川町 1.0	佐川町 1.0

順位	公務		教育		保健衛生・社会事業		その他のサービス	
	元年度	30年度	元年度	30年度	元年度	30年度	元年度	30年度
1	高知市 47.8	高知市 48.0	高知市 40.8	高知市 40.9	高知市 50.3	高知市 50.4	高知市 56.9	高知市 56.9
2	香南市 6.5	香南市 6.5	南国市 10.3	南国市 10.4	南国市 8.8	南国市 8.8	四万十市 5.5	四万十市 5.5
3	南国市 5.2	南国市 5.3	四万十市 5.7	四万十市 5.7	四万十市 4.6	四万十市 4.6	南国市 4.4	南国市 4.5
4	四万十市 5.0	四万十市 5.0	香美市 5.5	香美市 5.5	宿毛市 3.8	宿毛市 3.8	香南市 4.4	香南市 4.3
5	須崎市 3.4	須崎市 3.6	須崎市 3.9	須崎市 3.9	土佐市 3.2	土佐市 3.1	香美市 3.3	香美市 3.3
6	安芸市 3.2	安芸市 3.2	土佐市 3.7	土佐市 3.7	香美市 3.1	香美市 3.1	須崎市 2.9	須崎市 2.9
7	いの町 3.0	いの町 3.0	いの町 3.5	いの町 3.5	須崎市 2.9	須崎市 2.9	宿毛市 2.6	宿毛市 2.6
8	香美市 2.7	香美市 2.7	香南市 3.1	香南市 3.1	香南市 2.7	香南市 2.7	土佐市 2.4	土佐市 2.5
9	土佐市 2.5	四万十町 2.4	宿毛市 2.6	宿毛市 2.6	安芸市 2.6	安芸市 2.6	安芸市 2.0	安芸市 2.0
10	四万十町 2.3	土佐市 2.3	四万十町 2.5	四万十町 2.5	いの町 2.3	いの町 2.3	四万十町 1.8	四万十町 1.8

【図表12】 令和元年度 産業別市町村構成比（上位5位）

■ 第一次産業

(単位:%)

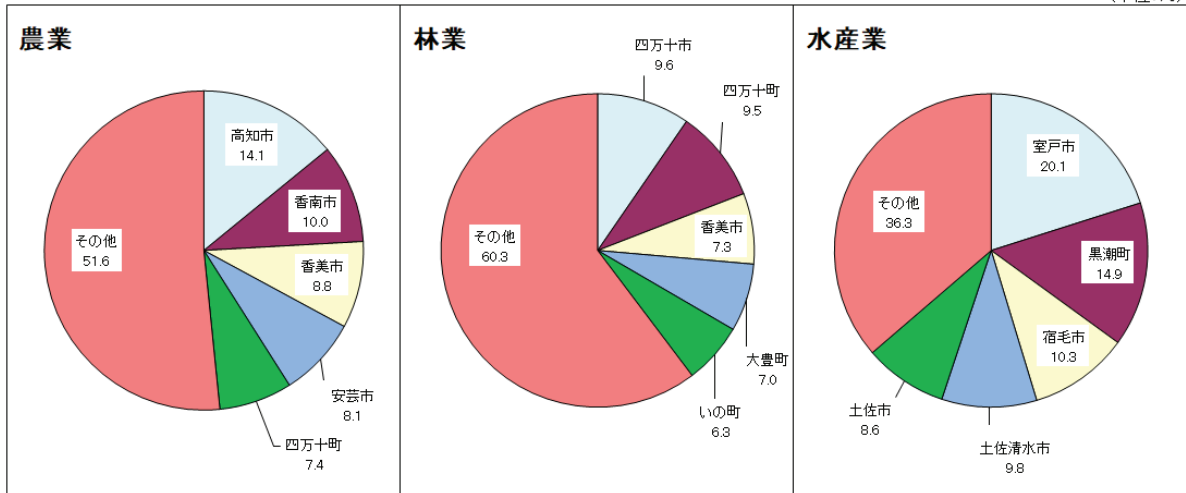

■ 第二次産業

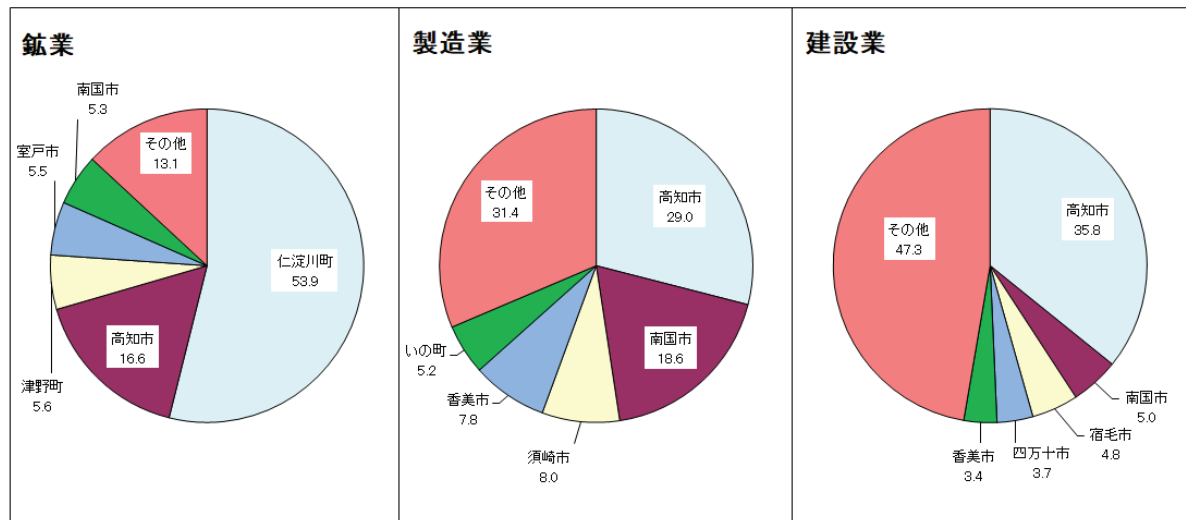

■ 第三次産業

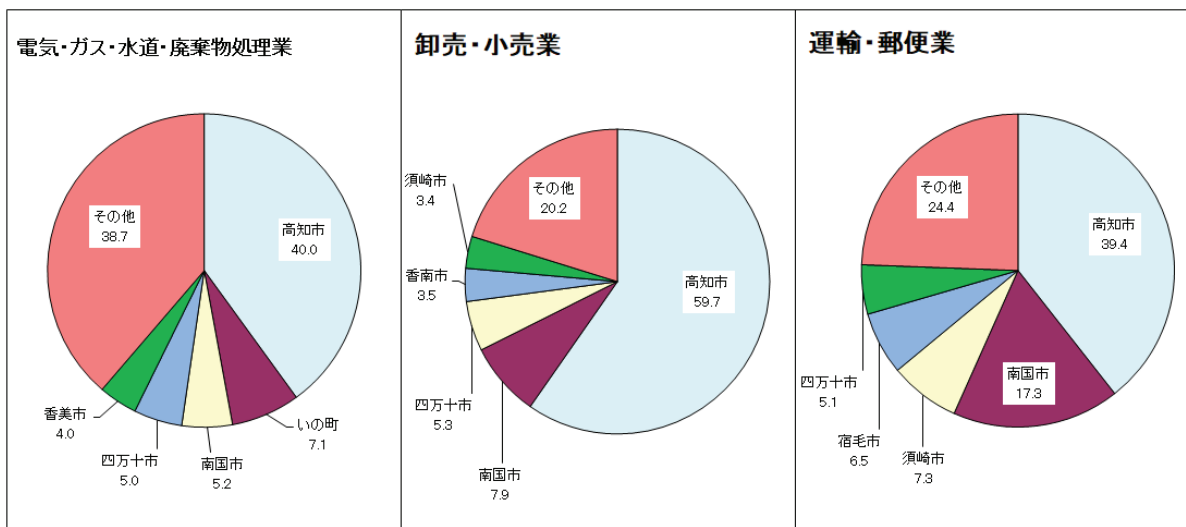

■ 第三次産業

(単位:%)

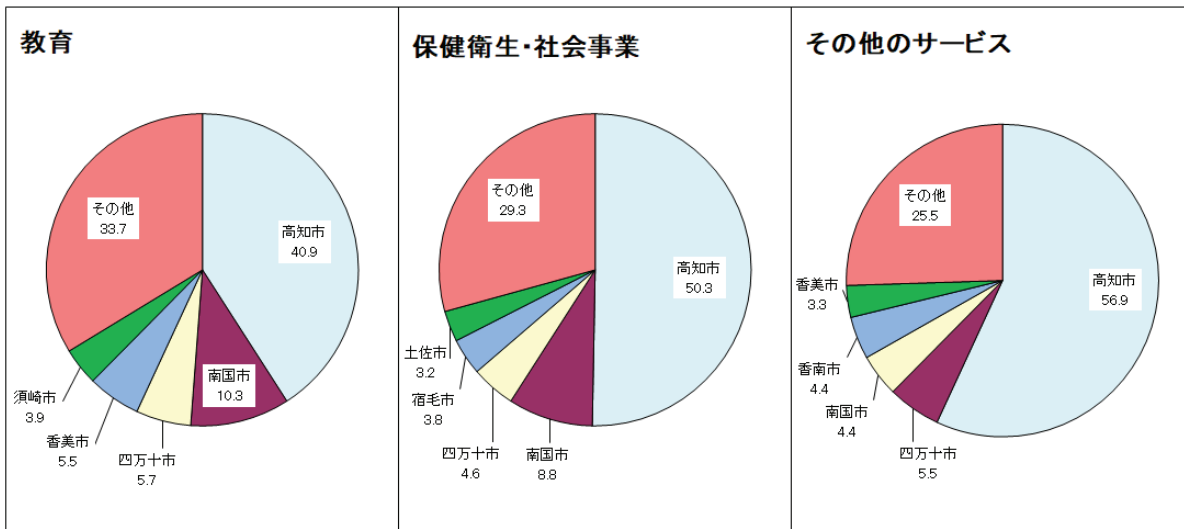
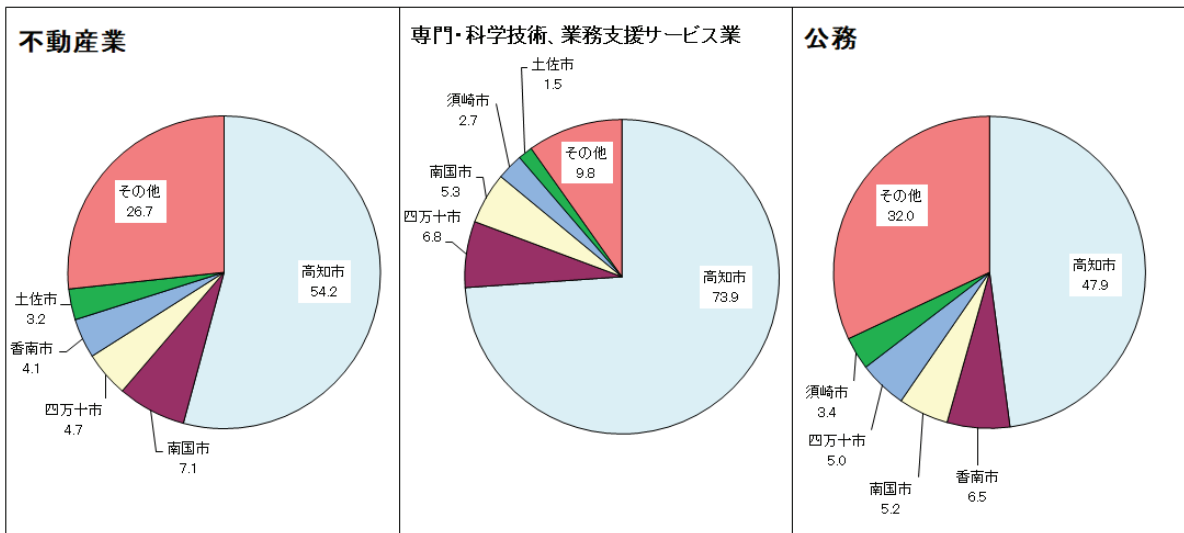
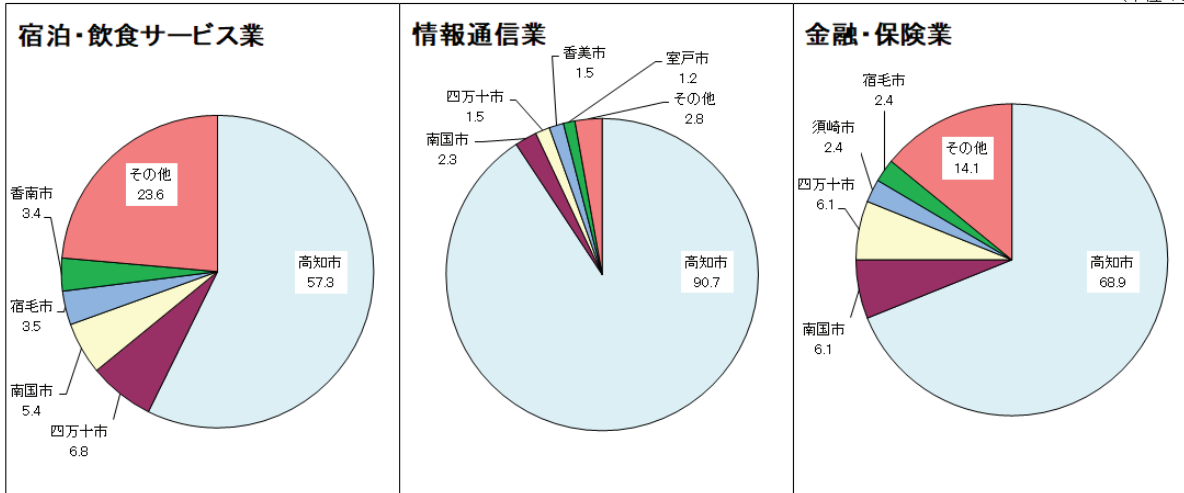

【付表】令和元年度市町村内総生産（内訳）

	第一次産業の計				第二次産業の計				第三次産業の計				
	農業	林業	水産業		鉱業	製造業	建設業		電気・ガス・水道・ 廃棄物処理業	卸売・小売業	運輸・郵便業	宿泊・飲食 サービス業	
県	87,618	61,060	9,066	17,492	418,884	8,459	214,502	195,923	1,944,158	76,360	288,067	126,907	85,316
高知市	9,452	8,583	206	663	133,768	1,401	62,246	70,121	1,072,376	30,574	171,849	50,015	48,850
室戸市	4,948	1,222	218	3,508	11,127	468	6,848	3,811	24,293	1,481	3,056	926	1,355
安芸市	5,632	4,938	390	304	9,327	0	2,834	6,493	41,489	1,889	5,656	2,967	1,342
南国市	4,118	3,847	182	89	50,101	452	39,859	9,790	146,427	4,007	22,636	22,018	4,610
土佐市	5,476	3,923	52	1,501	15,856	0	9,663	6,193	51,475	1,644	7,517	4,294	1,898
須崎市	4,232	2,580	162	1,490	21,658	72	17,133	4,453	63,018	2,092	9,933	9,208	2,019
宿毛市	3,735	1,536	396	1,803	15,780	0	6,285	9,495	56,911	2,039	8,253	8,248	2,957
土佐清水市	2,697	628	363	1,706	6,634	0	1,721	4,913	27,752	1,913	2,521	2,595	2,169
四万十市	3,183	2,009	868	306	11,496	0	4,269	7,227	100,331	3,825	15,196	6,448	5,802
香南市	6,661	6,131	144	386	16,596	6	10,061	6,529	61,986	2,703	10,013	1,320	2,940
香美市	6,023	5,352	662	9	23,420	120	16,709	6,591	50,732	3,053	5,142	1,983	1,350
東洋町	855	144	91	620	1,313	132	61	1,120	3,659	288	399	176	257
奈半利町	495	398	15	82	2,559	156	1,093	1,310	5,942	202	980	541	496
田野町	520	481	3	36	894	0	516	378	7,489	290	969	157	106
安田町	1,214	1,123	52	39	4,390	0	812	3,578	3,427	216	404	210	90
北川村	828	465	356	7	4,947	0	356	4,591	3,121	1,220	38	58	95
馬路村	326	191	121	14	2,649	0	1,474	1,175	2,032	289	62	155	160
芸西村	2,263	2,184	29	50	1,086	0	157	929	8,324	249	988	109	700
本山町	712	525	183	4	1,840	0	464	1,376	8,309	980	728	475	139
大豊町	1,067	424	635	8	5,795	0	1,749	4,046	8,379	785	644	1,759	216
土佐町	889	587	289	13	2,466	120	527	1,819	8,954	1,754	591	569	262
大川村	238	90	147	1	821	0	28	793	1,249	322	37	12	120
いの町	1,774	1,196	570	8	17,647	0	11,165	6,482	48,442	5,395	4,982	5,461	1,803
仁淀川町	870	300	553	17	8,279	4,563	1,278	2,438	10,076	1,122	500	499	698
中土佐町	1,672	868	199	605	3,574	0	1,115	2,459	10,549	541	1,260	705	512
佐川町	1,623	1,530	80	13	4,447	102	1,590	2,755	22,796	974	3,367	1,042	599
越知町	1,244	1,141	98	5	4,314	288	1,512	2,514	12,104	852	1,393	441	288
檮原町	679	249	412	18	4,376	0	1,407	2,969	6,861	751	595	797	454
日高村	555	517	33	5	8,865	96	4,520	4,249	9,376	550	1,091	189	206
津野町	905	643	248	14	4,107	471	809	2,827	8,008	322	972	353	421
四万十町	5,499	4,495	863	141	9,774	0	4,705	5,069	33,444	2,256	4,346	1,938	1,286
大月町	2,445	936	86	1,423	2,977	12	114	2,851	7,408	391	639	366	415
三原村	527	452	73	2	1,317	0	45	1,272	1,808	100	53	16	16
黒潮町	4,261	1,372	287	2,602	4,684	0	1,377	3,307	15,611	1,291	1,257	857	685

(単位:百万円)

情報通信業	金融・保険業	不動産業	専門・科学技術、 業務支援サービス業	公務	教育	保健衛生・社 会事業	その他のサービ ス	小計	輸入品に課さ れる税・関税	(控除)総資 本形成に係る 消費税	総計	
71,157	94,841	252,097	151,279	200,158	125,367	352,225	120,384	2,450,660	42,626	28,719	2,464,567	県
64,571	65,332	136,567	111,763	95,870	51,239	177,234	68,512	1,215,596	21,147	14,245	1,222,498	高知市
819	975	3,231	409	3,467	2,333	4,499	1,742	40,368	702	473	40,597	室戸市
577	1,439	4,643	2,057	6,386	3,016	9,055	2,462	56,448	982	662	56,768	安芸市
1,632	5,764	17,993	7,976	10,446	12,969	31,052	5,324	200,646	3,490	2,351	201,785	南国市
43	1,863	8,102	2,329	5,022	4,700	11,131	2,932	72,807	1,266	853	73,220	土佐市
166	2,232	7,873	4,160	6,749	4,911	10,216	3,459	88,908	1,546	1,042	89,412	須崎市
622	2,275	7,249	1,254	4,100	3,303	13,463	3,148	76,426	1,329	896	76,859	宿毛市
9	955	4,335	330	3,579	2,101	5,390	1,855	37,083	645	435	37,293	土佐清水市
1,038	5,774	11,948	10,316	10,093	7,184	16,094	6,613	115,010	2,000	1,348	115,662	四万十市
198	904	10,447	1,806	13,034	3,929	9,451	5,241	85,243	1,483	999	85,727	香南市
1,090	1,675	7,135	2,074	5,480	6,885	10,878	3,987	80,175	1,395	940	80,630	香美市
0	132	344	17	606	568	704	168	5,827	101	68	5,860	東洋町
0	250	737	17	674	480	1,214	351	8,996	156	105	9,047	奈半利町
9	171	841	25	1,202	961	2,370	388	8,903	155	104	8,954	田野町
0	0	612	15	659	412	553	256	9,031	157	106	9,082	安田町
0	0	304	17	607	323	188	271	8,896	155	104	8,947	北川村
0	0	215	8	561	343	201	38	5,007	87	59	5,035	馬路村
0	145	1,169	92	635	539	2,492	1,206	11,673	203	137	11,739	芸西村
9	299	608	292	1,959	617	1,875	328	10,861	189	127	10,923	本山町
9	132	752	234	1,178	441	1,653	576	15,241	265	179	15,327	大豊町
0	299	948	139	1,483	363	2,100	446	12,309	214	144	12,379	土佐町
0	0	49	12	380	186	125	6	2,308	40	27	2,321	大川村
0	1,678	6,076	2,342	6,060	4,403	8,152	2,090	67,863	1,180	795	68,248	いの町
0	79	1,118	393	2,058	725	2,362	522	19,225	334	225	19,334	仁淀川町
41	105	1,438	92	1,733	1,029	2,530	563	15,795	275	185	15,885	中土佐町
9	380	3,739	1,468	2,316	1,791	5,895	1,216	28,866	502	338	29,030	佐川町
0	224	1,512	142	1,713	647	4,270	622	17,662	307	207	17,762	越知町
9	92	697	62	989	735	1,449	231	11,916	207	140	11,983	橋原町
0	115	1,555	120	992	1,902	1,373	1,283	18,796	327	220	18,903	日高村
0	132	1,305	133	1,365	1,039	1,679	287	13,020	226	153	13,093	津野町
238	767	4,677	713	4,608	3,176	7,268	2,171	48,717	847	571	48,993	四万十町
30	259	1,066	135	1,313	147	1,710	937	12,830	223	150	12,903	大月町
0	0	298	62	630	59	465	109	3,652	64	43	3,673	三原村
38	394	2,514	275	2,211	1,911	3,134	1,044	24,556	427	288	24,695	黒潮町

【参考】市町村別経済成長率の推移（市町村内総生産の対前年度増加率）

（単位：%）

	24年度	25年度	26年度	27年度	28年度	29年度	30年度	元年度	平均成長率
県	0.1	3.8	1.5	2.6	1.3	1.0	-0.4	-0.3	1.2
市 部	0.1	3.9	1.8	2.5	1.4	1.1	-0.8	-0.6	1.2
郡 部	-0.2	3.5	0.1	2.9	0.5	0.7	1.4	1.0	1.2
高 知 市	0.3	4.0	2.2	2.3	3.1	-0.1	-1.2	-0.3	1.3
室 戸 市	-3.3	1.7	7.6	-1.4	0.8	1.0	-1.5	1.3	0.7
安 芸 市	-5.4	1.9	4.9	1.9	-3.3	3.7	0.0	4.0	0.9
南 国 市	3.6	6.9	0.6	8.3	-2.2	-1.8	2.3	0.0	2.1
土 佐 市	-1.4	4.9	2.5	-0.9	2.7	9.7	-7.0	0.0	1.2
須 崎 市	0.3	8.8	-2.8	0.8	-1.7	5.2	-0.4	-8.4	0.1
宿 毛 市	2.0	2.4	-0.5	4.7	-0.9	8.3	-2.8	1.0	1.7
土佐清水市	2.2	-4.9	-1.8	4.2	-5.2	4.1	2.5	-5.8	-0.7
四 万 十 市	-0.0	4.4	-0.4	3.2	-1.1	1.6	-0.5	-2.1	0.6
香 南 市	-5.6	-1.3	3.7	-0.7	-0.5	0.6	2.9	-3.7	-0.6
香 美 市	0.4	0.7	4.5	-0.2	2.8	4.2	0.1	4.9	2.2
東 洋 町	4.0	-1.9	-5.6	13.0	-6.8	2.3	-5.9	1.2	-0.2
奈 半 利 町	-1.7	3.5	-5.1	0.6	11.2	-2.7	-4.4	4.1	0.6
田 野 町	-3.0	1.2	11.5	3.6	-7.7	3.6	2.8	-1.0	1.2
安 田 町	-0.2	1.6	11.8	-11.6	-1.1	3.8	-0.3	45.2	5.1
北 川 村	1.3	-6.4	20.3	5.1	-0.6	20.8	1.7	21.3	7.4
馬 路 村	28.3	-15.8	0.6	0.5	-7.4	-2.5	9.3	6.7	1.8
芸 西 村	3.9	10.0	3.7	-8.1	10.3	-5.5	-0.3	-2.6	1.2
本 山 町	-1.2	4.7	-7.2	18.2	-10.3	9.3	-4.0	-1.9	0.6
大 豊 町	-2.5	4.7	13.0	12.1	-10.5	0.4	10.9	5.2	3.9
土 佐 町	-2.3	-1.3	2.7	-3.2	-2.8	4.4	-5.5	5.3	-0.4
大 川 村	-6.1	14.2	28.7	-13.4	10.7	-20.2	22.8	-13.7	1.4
い の 町	-3.0	10.3	-1.0	1.0	3.0	5.5	0.9	-4.7	1.4
仁 淀 川 町	4.5	0.9	2.9	3.5	-7.4	7.9	-1.7	-5.9	0.4
中 土 佐 町	-3.9	2.3	5.1	6.1	-4.9	-5.6	28.3	-16.4	0.7
佐 川 町	-0.3	1.3	0.8	1.4	2.8	-1.8	2.8	0.0	0.9
越 知 町	7.3	5.9	-4.4	3.2	-2.0	5.6	-3.0	4.9	2.1
檜 原 町	1.6	2.8	0.7	1.7	32.6	-20.1	3.2	7.4	2.9
日 高 村	-0.1	5.2	-2.4	3.5	1.1	-3.6	3.6	13.9	2.5
津 野 町	-8.2	3.1	7.6	-2.2	4.6	2.6	-0.1	3.3	1.2
四 万 十 町	2.6	-2.4	-6.9	7.4	-3.0	1.3	-1.3	3.0	-0.0
大 月 町	-6.4	5.4	-2.7	6.8	0.7	10.5	7.5	1.8	2.8
三 原 村	4.1	-5.5	-0.5	2.6	5.9	-0.9	2.4	12.9	2.5
黒 潮 町	-3.0	8.7	-2.2	1.0	5.3	-8.6	-5.2	-1.8	-0.9

（注）平均成長率(23年度～元年度)＝ $(\sqrt[8]{\text{令和元年度の総生産}} / \text{平成23年度の総生産}) - 1) \times 100$

＊3年以上連続して成長率がマイナスである市町村数

26年度	27年度	28年度	29年度	30年度	元年度
0	0	0	0	0	3

2. 市町村経済統計の諸概念と相互関連図（令和元年度）

単位：百万円

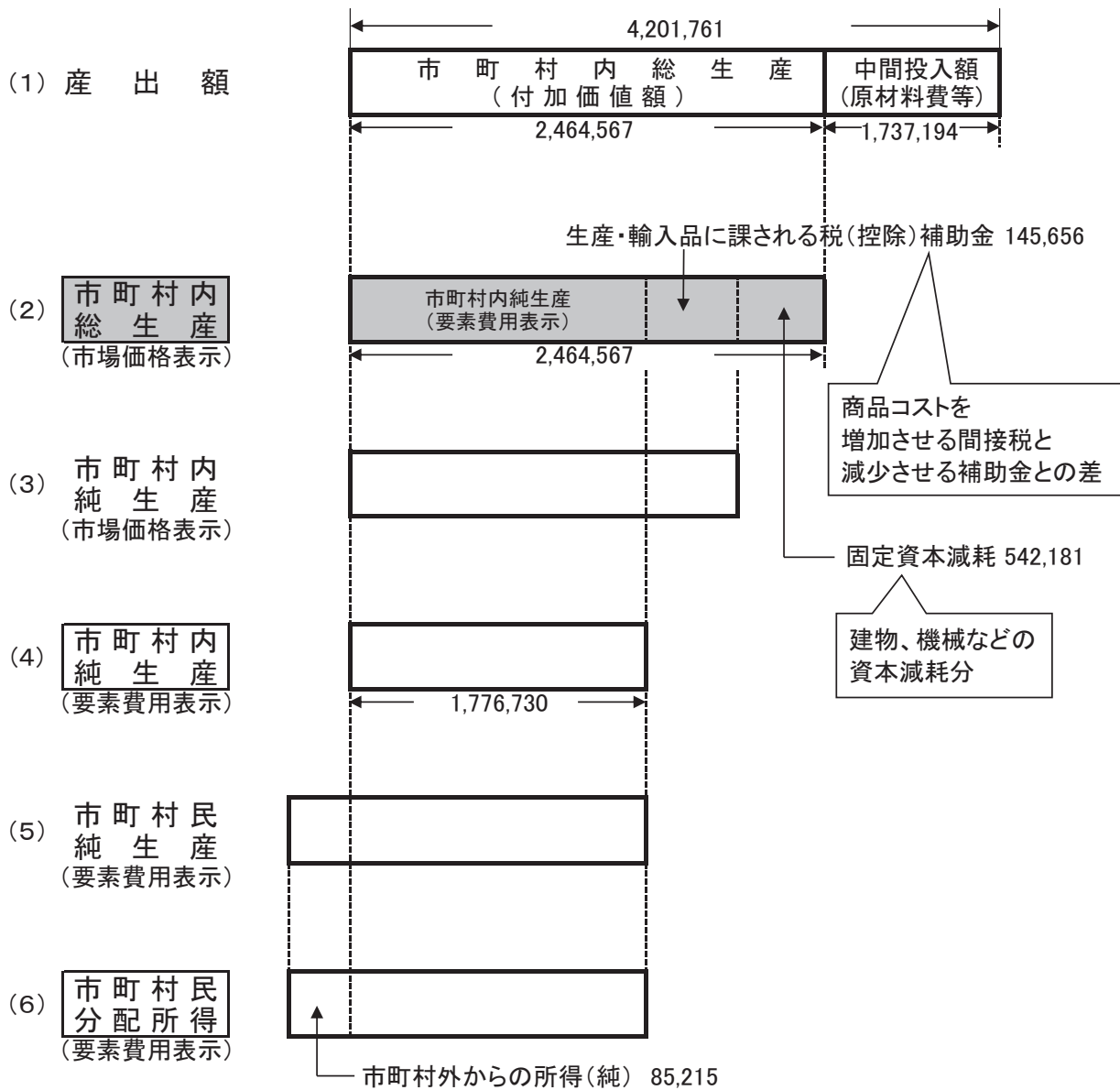

市町村経済統計で推計している部分

住民基本台帳人口移動報告

－2021年結果（高知県の概要）－

住民基本台帳人口移動報告の2021年結果から、本県の概要について紹介します。

1 転入転出者数

2021年の本県への転入者数は、対前年比5.0%（445人）増の9,302人となっている。一方、転出者数は、対前年比0.7%（76人）増の10,830人となっている。また、全体では、転出超過数が対前年比19.5%（369人）増の1,528人となっている。（次ページ参照）

2 年齢別

転入者数、転出者数等を年齢階層別にみると、18歳と22歳では転出者数が多く、他の年齢と比べて大きな転出超過となっている。両年齢を含む15歳から29歳までの階層では、転出超過が合計で1,890人となっている。

一方、30歳から49歳の階層では、33歳や39歳などで転出超過となったものの、多くの年齢で転入超過となり、階層全体では152人の転入超過となっている。

同じように、50歳から64歳までの階層では、50歳や54歳などで転出超過となったものの、多くの年齢で転入超過となり、階層全体では143人の転入超過となっている。

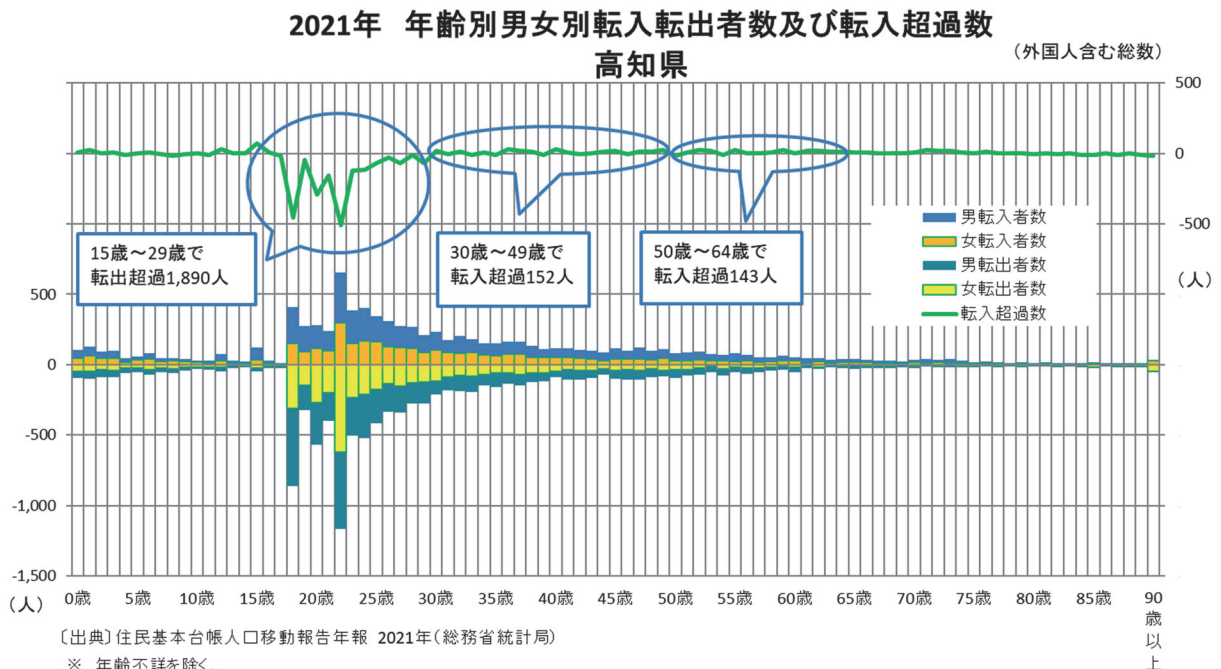

都道府県別転入者数, 転出者数及び転入・転出超過数 (2020年, 2021年)

(人)

都道府県	転入者数				転出者数				転入超過数 (-は転出超過)		
	2021年	2020年 (A)	対前年増減		2021年	2020年 (A)	対前年増減		2021年	2020年	対前年 増減数
			実数 (B)	率(%) (B/A)			実数 (B)	率(%) (B/A)			
全 国	2,476,640	2,463,992	12,648	0.5	2,476,640	2,463,992	12,648	0.5	0	0	0
北海道	52,468	51,845	623	1.2	54,493	53,161	1,332	2.5	-2,025	-1,316	-709
青森県	16,832	16,967	-135	-0.8	21,141	21,573	-432	-2.0	-4,309	-4,606	297
岩手県	16,971	16,313	658	4.0	19,983	20,264	-281	-1.4	-3,012	-3,951	939
宮城県	46,052	46,030	22	0.0	46,780	46,271	509	1.1	-728	-241	-487
秋田県	10,917	10,972	-55	-0.5	13,812	13,780	32	0.2	-2,895	-2,808	-87
山形県	12,823	12,545	278	2.2	15,765	15,634	131	0.8	-2,942	-3,089	147
福島県	24,653	24,769	-116	-0.5	30,769	31,450	-681	-2.2	-6,116	-6,681	565
茨城県	56,580	53,079	3,501	6.6	54,551	55,823	-1,272	-2.3	2,029	-2,744	4,773
栃木県	36,298	35,512	786	2.2	36,847	37,374	-527	-1.4	-549	-1,862	1,313
群馬県	34,443	33,369	1,074	3.2	34,140	33,692	448	1.3	303	-323	626
埼玉県	189,683	186,289	3,394	1.8	161,876	162,018	-142	-0.1	27,807	24,271	3,536
千葉県	160,128	159,632	496	0.3	143,513	145,359	-1,846	-1.3	16,615	14,273	2,342
東京都	420,167	432,930	-12,763	-2.9	414,734	401,805	12,929	3.2	5,433	31,125	-25,692
神奈川県	236,157	232,772	3,385	1.5	204,313	203,198	1,115	0.5	31,844	29,574	2,270
新潟県	22,369	22,186	183	0.8	28,143	27,957	186	0.7	-5,774	-5,771	-3
富山県	12,987	12,686	301	2.4	14,842	14,581	261	1.8	-1,855	-1,895	40
石川県	19,193	18,596	597	3.2	20,226	20,232	-6	-0.0	-1,033	-1,636	603
福井県	11,134	10,586	548	5.2	12,884	12,056	828	6.9	-1,750	-1,470	-280
山梨県	15,967	14,109	1,858	13.2	15,281	15,558	-277	-1.8	686	-1,449	2,135
長野県	31,189	29,222	1,967	6.7	31,331	31,045	286	0.9	-142	-1,823	1,681
岐阜県	29,896	29,148	748	2.6	35,023	34,951	72	0.2	-5,127	-5,803	676
静岡県	56,529	56,313	216	0.4	60,507	60,708	-201	-0.3	-3,978	-4,395	417
愛知県	120,423	117,382	3,041	2.6	123,170	124,678	-1,508	-1.2	-2,747	-7,296	4,549
三重県	30,417	29,486	931	3.2	33,457	33,774	-317	-0.9	-3,040	-4,288	1,248
滋賀県	29,473	28,127	1,346	4.8	28,439	28,099	340	1.2	1,034	28	1,006
京都府	57,010	56,653	357	0.6	60,884	60,600	284	0.5	-3,874	-3,947	73
大阪府	168,009	172,563	-4,554	-2.6	162,387	159,207	3,180	2.0	5,622	13,356	-7,734
兵庫県	91,589	91,172	417	0.5	96,933	98,037	-1,104	-1.1	-5,344	-6,865	1,521
奈良県	24,571	23,645	926	3.9	25,887	26,307	-420	-1.6	-1,316	-2,662	1,346
和歌山県	11,844	11,370	474	4.2	13,796	14,340	-544	-3.8	-1,952	-2,970	1,018
鳥取県	8,895	8,582	313	3.6	9,931	9,582	349	3.6	-1,036	-1,000	-36
島根県	10,770	10,792	-22	-0.2	11,908	12,024	-116	-1.0	-1,138	-1,232	94
岡山県	29,224	29,696	-472	-1.6	32,419	32,126	293	0.9	-3,195	-2,430	-765
広島県	45,392	45,747	-355	-0.8	52,551	51,017	1,534	3.0	-7,159	-5,270	-1,889
山口県	22,187	22,515	-328	-1.5	25,254	25,934	-680	-2.6	-3,067	-3,419	352
徳島県	9,585	9,184	401	4.4	11,322	11,576	-254	-2.2	-1,737	-2,392	655
香川県	16,733	16,548	185	1.1	18,592	18,093	499	2.8	-1,859	-1,545	-314
愛媛県	18,562	17,798	764	4.3	21,412	20,952	460	2.2	-2,850	-3,154	304
高知県	9,302	8,857	445	5.0	10,830	10,754	76	0.7	-1,528	-1,897	369
福岡県	102,269	102,420	-151	-0.1	96,477	95,638	839	0.9	5,792	6,782	-990
佐賀県	16,009	15,515	494	3.2	17,292	17,230	62	0.4	-1,283	-1,715	432
長崎県	21,590	21,693	-103	-0.5	27,489	28,072	-583	-2.1	-5,899	-6,379	480
熊本県	29,204	27,553	1,651	6.0	29,854	30,946	-1,092	-3.5	-650	-3,393	2,743
大分県	18,796	18,533	263	1.4	20,731	20,766	-35	-0.2	-1,935	-2,233	298
宮崎県	18,054	17,838	216	1.2	19,620	20,029	-409	-2.0	-1,566	-2,191	625
鹿児島県	26,452	25,931	521	2.0	28,000	28,884	-884	-3.1	-1,548	-2,953	1,405
沖縄県	26,844	28,522	-1,678	-5.9	27,051	26,837	214	0.8	-207	1,685	-1,892

詳しくは総務省統計局のホームページ

(<https://www.stat.go.jp/data/idou/2021np/jissu/youyaku/index.html>)

をご覧ください。

高 知 県 の

	人 口						世 帯 数
	総 数	男	女	15歳未満	15～64歳	65歳以上	
平成 29 年(度)	714 163	336 409	377 754	80 757	389 711	243 695	317 755
30	706 928	333 267	373 661	79 006	383 294	244 628	316 993
令和 元	699 068	329 810	369 258	77 138	377 016	244 914	316 036
2	* 691 527	* 326 531	* 364 996	* 75 171	* 370 997	* 245 359	* 315 272
3	684 049	323 129	360 920	73 583	365 134	245 332	314 961
令和 3 . 5	686 496	324 247	362 249	74 311	366 516	245 669	315 425
6	685 895	323 975	361 920	74 155	366 198	245 542	315 340
7	685 376	323 745	361 631	74 016	365 840	245 520	315 291
8	684 994	323 595	361 399	73 812	365 721	245 461	315 218
9	684 479	323 320	361 159	73 710	365 388	245 381	315 130
10	684 049	323 129	360 920	73 583	365 134	245 332	314 961
11	683 433	322 833	360 600	73 340	364 816	245 277	314 779
12	682 827	322 534	360 293	73 168	364 481	245 178	314 588
4 . 1	682 170	322 177	359 993	73 019	364 030	245 121	314 156
2	681 241	321 760	359 481	72 843	363 317	245 081	313 726
3	680 448	321 411	359 037	72 704	362 694	245 050	313 365
4	677 888	320 107	357 781	72 467	360 509	244 912	313 036
5	678 117	320 456	357 661	72 378	360 860	244 879	314 411

備 考 年の時系列は各年10月1日現在、月の時系列は各月1日現在の推計値(令和2年国勢調査確定値基準)。
但し、*が付与されている数値は、国勢調査の結果。

資 料 出 所 高 知 県 統 計 分 析 課

関 連 ペ ー ジ 50～59

	物 価	賃 金				労 働	
	2) 消費 者 物 価 指 数 (高 知 市)	調 査 産 業 計 平 均 賃 金	3) 賃 金 指 数		4) 調 査 産 業 計 雇 用 指 数	有 効 求 人 倍 率	就 職 率
			名 目	実 質			
平成 29 年(度)	99.2	301 653	111.8	113.7	98.1	1.20	36.9
30	99.6	268 851	99.6	100.1	99.6	1.27	37.5
令和 元	100.1	272 488	101.0	101.0	100.5	1.27	36.0
2	100.0	269 637	100.0	100.0	100.0	0.99	34.1
3	99.7	1.11	33.2
令和 3 . 5	99.3	239 884	88.9	89.6	98.9	1.08	36.7
6	99.4	389 225	144.3	145.2	99.3	1.09	36.8
7	99.6	271 462	100.7	101.1	100.1	1.08	26.1
8	99.8	226 381	83.9	84.2	99.9	1.09	30.9
9	100.0	222 849	82.7	82.6	99.8	1.07	32.7
10	99.8	227 268	84.2	84.3	100.6	1.09	32.8
11	99.9	237 044	87.9	87.8	100.7	1.12	33.0
12	99.8	441 575	163.8	163.6	100.0	1.12	34.9
4 . 1	100.1	229 457	85.1	84.8	101	1.17	23.2
2	100.3	r)224 417	r)83.2	r)83.0	r)101.6	1.18	28.1
3	100.5	p)237 649	p)88.1	p)87.7	p)100.8	1.16	53.0
4	100.9	1.14	28.8
5

備 考 総合指数 「毎月勤労統計調査」(事業所規模5人以上)

季節調整値 (年度平均は実数)

資 料 出 所 総務省統計局

高知県統計分析課

高知労働局 職業安定課

関 連 ペ ー ジ 68～75

80～95

96

主 要 指 標

指数：1) 平成27年=100、2)、3)、4) 令和2年=100

商 業 工 業				電 力 需 要	国内銀行の預貸金合計		
1) 鉱工業生産指数			大型小売店 販売状況	高圧・低圧 総 計	預 金 残 高	貸 出 残 高	
総 合	鉱 業	製 造 工 業					
			百万円	千kWh	百万円	百万円	
104.2	95.7	104.4	70 599	4 352 507	2 689 032	1 524 488	平成 29 年(度)
103.1	97.2	103.3	70 779	4 144 156	2 705 262	1 560 793	30
99.3	94.1	99.4	69 738	4 041 826	2 717 143	1 575 053	令和 元
93.0	89.4	93.1	72 528	4 005 002	2 964 631	1 657 423	2
92.1	90.8	92.2	…	…	3 071 996	1 671 163	3
97.4	108.6	97.2	6 080	307 724	3 009 956	1 650 129	令和 3 . 5
90.8	102.1	90.6	5 900	297 574	3 049 119	1 653 563	6
91.7	107.4	91.3	6 217	343 837	3 053 931	1 661 051	7
91.3	92.5	91.3	6 130	377 455	3 012 633	1 656 348	8
90.6	105.6	90.3	5 746	343 603	3 001 632	1 651 041	9
87.5	82.8	87.6	6 005	316 359	3 021 816	1 655 537	10
88.9	89.3	89.0	6 036	295 339	3 023 355	1 659 666	11
84.8	86.5	84.9	7 968	339 356	3 086 269	1 673 217	12
94.3	91.5	94.3	6 054	414 072	3 039 933	1 667 241	4 . 1
86.2	103.1	85.9	5 227	369 923	2 999 255	1 666 651	2
90.2	86.4	90.3	5 993	…	3 071 996	1 671 163	3
…	…	…	5 754	…	3 138 509	1 657 244	4
…	…	…	…	…	…	…	5

季節調整済指数(年平均は原指数)		四国電力のデータが公表されなくなった為変更	年別は年度末(3月末)残高 国内銀行=都銀・地銀・信託・第2地方銀行協会加盟行	備 考
高 知 県 統 計 分 析 課	四国経済産業局	資源エネルギー庁	日本銀行 高知支店	資 料 出 所
76~79	97	98	98	関 連 ペ ー ジ

青果物の卸売数量及び価格				自 動 車 保有台数	交 通 事 故				
野 菜 計		果 実 計			総 数	件 数	死 傷 者		
数 量	価 格	数 量	価 格	総 数			総 数	死 者	
t	1kg当たり円	t	1kg当たり円	台	件	人	人	人	
36 793	271	14 030	402	562 696	1 790	2 029	29	2 000	平成 29 年(度)
35 246	264	12 788	404	562 916	1 613	1 820	29	1 791	30
34 905	250	12 212	389	551 289	1 556	1 733	33	1 700	令和 元
36 024	275	10 773	430	551 886	1 263	1 416	34	1 382	2
35 777	279	10 165	473	550 502	1 046	1 167	25	1 142	3
3 107	295	748	463	553 872	70	81	-	81	令和 3 . 5
3 128	285	683	457	554 362	63	69	1	68	6
2 816	262	791	542	555 012	83	89	2	87	7
2 715	285	773	534	555 126	86	93	-	93	8
2 695	304	734	476	554 842	67	72	3	69	9
3 376	237	879	456	554 528	91	105	-	105	10
3 172	254	957	404	554 654	91	95	-	95	11
3 080	282	1 226	506	554 979	112	127	3	124	12
2 606	289	737	474	554 858	82	87	-	87	4 . 1
2 536	311	982	437	554 445	63	65	6	59	2
3 092	294	912	460	550 502	72	77	2	75	3
3 231	301	757	521	551 834	69	82	2	80	4
…	…	…	…	…	74	82	-	82	5

高知市中央卸売市場	年は年度末台数		備 考
高知市卸売市場 市場課	高知運輸支局	高知県警察本部交通企画課	資 料 出 所
100	101	101	関 連 ペ ー ジ



高知県の推計人口 月報 (令和4年5月1日現在)

<人口>

	678,117 人	(男 320,456 人、女 357,661 人)
・前月差	229 人	(男 349 人、女 △120 人)
・前年同月差	△ 8,379 人	(男 △ 3,791 人、女 △ 4,588 人)

令和4年4月中の人口動態は229人の増加

○自然増減(出生と死亡の差)

4月中の出生数から死亡数を引いた自然増減は、596人の減少となった。

	出生数	死亡数	自然増減
男	141	417	△ 276
女	133	453	△ 320
総数	274	870	△ 596

自然増減の推移(人)

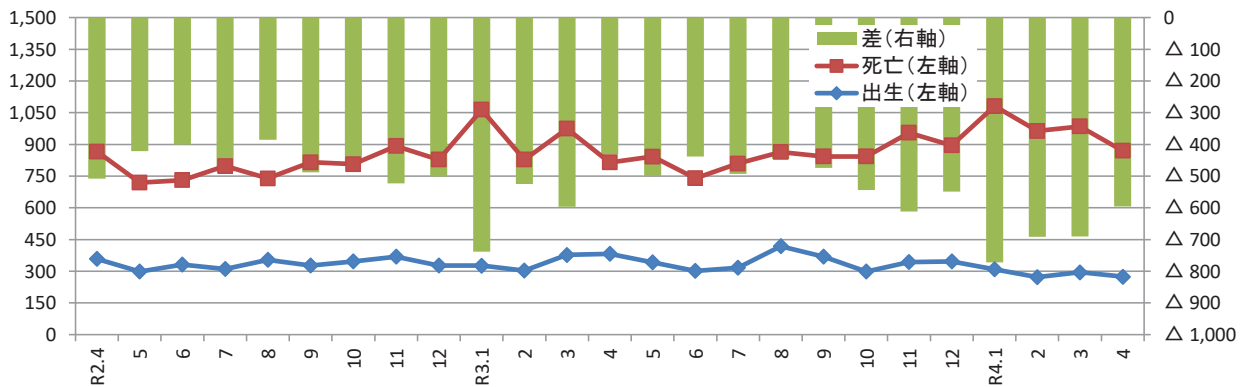

○社会増減(転入と転出の差)

4月中の転入から転出を引いた社会増減は、825人の増加となった。

転入			転出			社会増減	
①=②+③	転入者 ②	記載その他 ③	④=⑤+⑥	転出者 ⑤	削除その他 ⑥	⑦=①-④	うち「転入者-転出者」⑧=②-⑤
3,876 人	3,853 人	23 人	3,051 人	3,026 人	25 人	825	827

※転入及び転出には、県外だけでなく県内市町村間の移動も含む。

〔うち、男: +625人
 女: +200人〕

社会増減(⑦転入-転出)の推移(人)

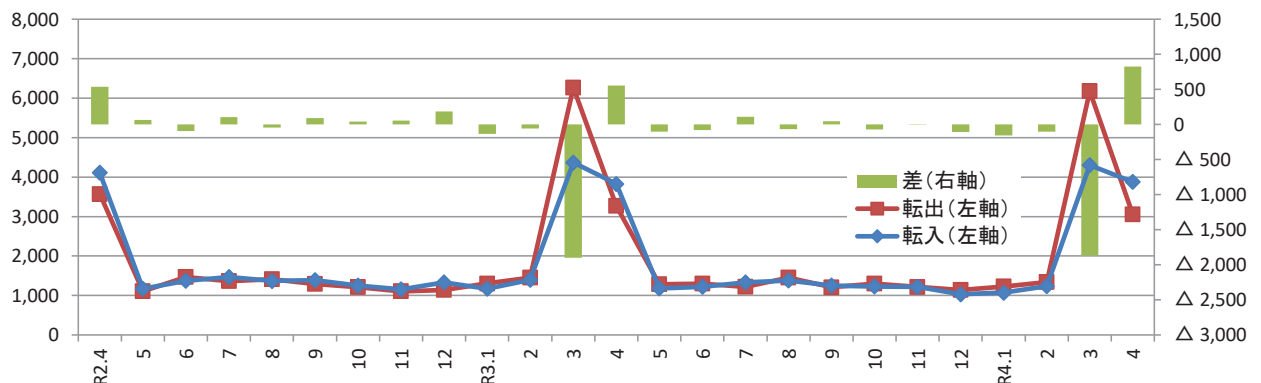

〈参考：高知県の推計人口及び世帯数の推移〉

単位：人、世帯

年 月	総 数	男	女	世帯数
平成 22年	* 764,456	* 359,134	* 405,322	* 321,909
23年	756,390	355,136	401,254	322,052
24年	749,460	351,885	397,575	321,195
25年	742,481	348,861	393,620	320,444
26年	735,125	345,559	389,566	319,555
27年	* 728,276	* 342,672	* 385,604	* 319,011
28年	721,256	339,479	381,777	318,440
29年	714,163	336,409	377,754	317,755
30年	706,928	333,267	373,661	316,993
令和 元年	699,068	329,810	369,258	316,036
2年	* 691,527	* 326,531	* 364,996	* 315,272
3年	684,049	323,129	360,920	314,961
令和2年 5月	693,585	327,272	366,313	315,561
6月	693,227	327,129	366,098	315,469
7月	692,734	326,924	365,810	315,494
8月	692,351	326,851	365,500	315,471
9月	691,923	326,710	365,213	315,371
10月	* 691,527	* 326,531	* 364,996	* 315,272
11月	691,110	326,338	364,772	315,205
12月	690,640	326,106	364,534	315,087
令和3年 1月	690,325	325,968	364,357	314,926
2月	689,452	325,548	363,904	314,686
3月	688,870	325,256	363,614	314,584
4月	686,374	323,989	362,385	314,268
5月	686,496	324,247	362,249	315,425
6月	685,895	323,975	361,920	315,340
7月	685,376	323,745	361,631	315,291
8月	684,994	323,595	361,399	315,218
9月	684,479	323,320	361,159	315,130
10月	684,049	323,129	360,920	314,961
11月	683,433	322,833	360,600	314,779
12月	682,827	322,534	360,293	314,588
令和4年 1月	682,170	322,177	359,993	314,156
2月	681,241	321,760	359,481	313,726
3月	680,448	321,411	359,037	313,365
4月	677,888	320,107	357,781	313,036
5月	678,117	320,456	357,661	314,411

(注1) *が付与された数値は国勢調査の結果です。年の時系列は各年10月1日現在、月の時系列は各月1日現在の推計値です。

(注2) 人口及び世帯数は、国勢調査結果（平成22年11月から平成27年9月までは平成22年確定値、平成27年11月から令和2年9月までは平成27年確定値、令和2年11月以降は令和2年確定値）を基礎とし、これに毎月の住民基本台帳等の増減数を加算した推計値です。

<年齢別(3区分)人口>

単位:人

	総数	男	女	15歳未満			15～64歳			65歳以上		
				総数	男	女	総数	男	女	総数	男	女
県計	678,117	320,456	357,661	72,378	36,941	35,437	360,860	180,722	180,138	244,879	102,793	142,086
市計	560,953	264,751	296,202	61,788	31,511	30,277	308,094	153,553	154,541	191,071	79,687	111,384
郡計	117,164	55,705	61,459	10,590	5,430	5,160	52,766	27,169	25,597	53,808	23,106	30,702
高知市	321,910	150,293	171,617	36,650	18,649	18,001	186,110	90,852	95,258	99,150	40,792	58,358
室戸市	11,173	5,392	5,781	735	377	358	4,483	2,423	2,060	5,955	2,592	3,363
安芸市	15,794	7,502	8,292	1,391	714	677	7,722	3,961	3,761	6,681	2,827	3,854
南国市	46,176	21,896	24,280	5,581	2,848	2,733	25,602	12,752	12,850	14,993	6,296	8,697
土佐市	25,505	12,292	13,213	2,873	1,500	1,373	13,141	6,731	6,410	9,491	4,061	5,430
須崎市	19,930	9,788	10,142	1,859	942	917	9,794	5,310	4,484	8,277	3,536	4,741
宿毛市	18,463	8,655	9,808	1,838	921	917	9,057	4,571	4,486	7,568	3,163	4,405
土佐清水市	11,810	5,579	6,231	809	425	384	4,838	2,480	2,358	6,163	2,674	3,489
四万十市	31,959	15,092	16,867	3,517	1,787	1,730	16,268	8,202	8,066	12,174	5,103	7,071
香南市	32,098	15,517	16,581	3,973	2,038	1,935	17,580	8,995	8,585	10,545	4,484	6,061
香美市	26,135	12,745	13,390	2,562	1,310	1,252	13,499	7,276	6,223	10,074	4,159	5,915
安芸郡	15,229	7,225	8,004	1,371	695	676	6,987	3,670	3,317	6,871	2,860	4,011
東洋町	2,087	1,041	1,046	130	62	68	885	497	388	1,072	482	590
奈半利町	2,975	1,368	1,607	266	153	113	1,287	642	645	1,422	573	849
田野町	2,424	1,123	1,301	230	101	129	1,131	584	547	1,063	438	625
安田町	2,238	1,080	1,158	193	105	88	997	521	476	1,048	454	594
北川村	1,130	555	575	87	39	48	532	298	234	511	218	293
馬路村	739	350	389	82	36	46	361	186	175	296	128	168
芸西村	3,636	1,708	1,928	383	199	184	1,794	942	852	1,459	567	892
長岡郡	6,246	2,956	3,290	435	221	214	2,452	1,324	1,128	3,359	1,411	1,948
本山町	3,142	1,479	1,663	252	124	128	1,377	742	635	1,513	613	900
大豊町	3,104	1,477	1,627	183	97	86	1,075	582	493	1,846	798	1,048
土佐郡	3,981	1,909	2,072	408	214	194	1,690	895	795	1,883	800	1,083
土佐町	3,632	1,726	1,906	366	192	174	1,521	801	720	1,745	733	1,012
大川村	349	183	166	42	22	20	169	94	75	138	67	71
吾川郡	25,387	12,127	13,260	2,348	1,229	1,119	11,938	6,088	5,850	11,101	4,810	6,291
いの町	20,803	9,915	10,888	2,022	1,043	979	10,284	5,168	5,116	8,497	3,704	4,793
仁淀川町	4,584	2,212	2,372	326	186	140	1,654	920	734	2,604	1,106	1,498
高岡郡	50,808	24,042	26,766	4,773	2,413	2,360	22,818	11,623	11,195	23,217	10,006	13,211
中土佐町	5,719	2,663	3,056	441	207	234	2,413	1,231	1,182	2,865	1,225	1,640
佐川町	12,078	5,638	6,440	1,262	637	625	5,737	2,810	2,927	5,079	2,191	2,888
越知町	4,969	2,311	2,658	398	199	199	2,197	1,107	1,090	2,374	1,005	1,369
禰原町	3,178	1,558	1,620	304	150	154	1,349	734	615	1,525	674	851
日高村	4,697	2,232	2,465	429	234	195	2,193	1,110	1,083	2,075	888	1,187
津野町	5,151	2,447	2,704	540	270	270	2,229	1,143	1,086	2,382	1,034	1,348
四万十町	15,016	7,193	7,823	1,399	716	683	6,700	3,488	3,212	6,917	2,989	3,928
幡多郡	15,513	7,446	8,067	1,255	658	597	6,881	3,569	3,312	7,377	3,219	4,158
大月町	4,250	2,053	2,197	289	146	143	1,808	932	876	2,153	975	1,178
三原村	1,398	675	723	101	60	41	629	341	288	668	274	394
黒潮町	9,865	4,718	5,147	865	452	413	4,444	2,296	2,148	4,556	1,970	2,586

※推計人口は、令和2年国勢調査結果を基礎数値とし、住民基本台帳ネットワークシステムの人口(速報値)を使用して計算しています。

<年齢別(3区分)人口割合>

単位: % 単位: 世帯

	15歳未満			15～64歳			65歳以上			推計世帯数
	総数	男	女	総数	男	女	総数	男	女	
県計	10.7	11.5	9.9	53.2	56.4	50.4	36.1	32.1	39.7	314,411
市計	11.0	11.9	10.2	54.9	58.0	52.2	34.1	30.1	37.6	260,860
郡計	9.0	9.7	8.4	45.0	48.8	41.6	45.9	41.5	50.0	53,551
高知市	11.4	12.4	10.5	57.8	60.4	55.5	30.8	27.1	34.0	154,456
室戸市	6.6	7.0	6.2	40.1	44.9	35.6	53.3	48.1	58.2	5,756
安芸市	8.8	9.5	8.2	48.9	52.8	45.4	42.3	37.7	46.5	7,196
南国市	12.1	13.0	11.3	55.4	58.2	52.9	32.5	28.8	35.8	19,927
土佐市	11.3	12.2	10.4	51.5	54.8	48.5	37.2	33.0	41.1	10,278
須崎市	9.3	9.6	9.0	49.1	54.3	44.2	41.5	36.1	46.7	8,624
宿毛市	10.0	10.6	9.3	49.1	52.8	45.7	41.0	36.5	44.9	8,401
土佐清水市	6.9	7.6	6.2	41.0	44.5	37.8	52.2	47.9	56.0	5,995
四万十市	11.0	11.8	10.3	50.9	54.3	47.8	38.1	33.8	41.9	14,791
香南市	12.4	13.1	11.7	54.8	58.0	51.8	32.9	28.9	36.6	13,318
香美市	9.8	10.3	9.4	51.7	57.1	46.5	38.5	32.6	44.2	12,118
安芸郡	9.0	9.6	8.4	45.9	50.8	41.4	45.1	39.6	50.1	7,229
東洋町	6.2	6.0	6.5	42.4	47.7	37.1	51.4	46.3	56.4	1,178
奈半利町	8.9	11.2	7.0	43.3	46.9	40.1	47.8	41.9	52.8	1,403
田野町	9.5	9.0	9.9	46.7	52.0	42.0	43.9	39.0	48.0	1,162
安田町	8.6	9.7	7.6	44.5	48.2	41.1	46.8	42.0	51.3	1,037
北川村	7.7	7.0	8.3	47.1	53.7	40.7	45.2	39.3	51.0	554
馬路村	11.1	10.3	11.8	48.8	53.1	45.0	40.1	36.6	43.2	376
芸西村	10.5	11.7	9.5	49.3	55.2	44.2	40.1	33.2	46.3	1,519
長岡郡	7.0	7.5	6.5	39.3	44.8	34.3	53.8	47.7	59.2	3,210
本山町	8.0	8.4	7.7	43.8	50.2	38.2	48.2	41.4	54.1	1,487
大豊町	5.9	6.6	5.3	34.6	39.4	30.3	59.5	54.0	64.4	1,723
土佐郡	10.2	11.2	9.4	42.5	46.9	38.4	47.3	41.9	52.3	1,787
土佐町	10.1	11.1	9.1	41.9	46.4	37.8	48.0	42.5	53.1	1,595
大川村	12.0	12.0	12.0	48.4	51.4	45.2	39.5	36.6	42.8	192
吾川郡	9.2	10.1	8.4	47.0	50.2	44.1	43.7	39.7	47.4	11,360
いの町	9.7	10.5	9.0	49.4	52.1	47.0	40.8	37.4	44.0	9,004
仁淀川町	7.1	8.4	5.9	36.1	41.6	30.9	56.8	50.0	63.2	2,356
高岡郡	9.4	10.0	8.8	44.9	48.3	41.8	45.7	41.6	49.4	22,619
中土佐町	7.7	7.8	7.7	42.2	46.2	38.7	50.1	46.0	53.7	2,626
佐川町	10.4	11.3	9.7	47.5	49.8	45.5	42.1	38.9	44.8	5,107
越知町	8.0	8.6	7.5	44.2	47.9	41.0	47.8	43.5	51.5	2,260
禰原町	9.6	9.6	9.5	42.4	47.1	38.0	48.0	43.3	52.5	1,480
日高村	9.1	10.5	7.9	46.7	49.7	43.9	44.2	39.8	48.2	1,991
津野町	10.5	11.0	10.0	43.3	46.7	40.2	46.2	42.3	49.9	2,183
四万十町	9.3	10.0	8.7	44.6	48.5	41.1	46.1	41.6	50.2	6,972
幡多郡	8.1	8.8	7.4	44.4	47.9	41.1	47.6	43.2	51.5	7,346
大月町	6.8	7.1	6.5	42.5	45.4	39.9	50.7	47.5	53.6	2,157
三原村	7.2	8.9	5.7	45.0	50.5	39.8	47.8	40.6	54.5	646
黒潮町	8.8	9.6	8.0	45.0	48.7	41.7	46.2	41.8	50.2	4,543

※世帯数は、令和2年国勢調査結果を基礎数値とし、各市町村の住民基本台帳システムによる数値から計算しています。
 ※年齢(3区分)別割合の合計は、各区分の割合を算出するにあたり、小数第2位を四捨五入していることから、必ずしも100%とはなりません。

<年齢別(5歳階級)人口>

	0 ~ 4 歳			5 ~ 9 歳			10 ~ 14 歳			15 ~ 19 歳		
	総数	男	女	総数	男	女	総数	男	女	総数	男	女
県計	20,789	10,563	10,226	24,757	12,605	12,152	26,832	13,773	13,059	28,486	14,793	13,693
市計	17,879	9,061	8,818	21,029	10,712	10,317	22,880	11,738	11,142	25,056	13,037	12,019
郡計	2,910	1,502	1,408	3,728	1,893	1,835	3,952	2,035	1,917	3,430	1,756	1,674
高知市	10,703	5,434	5,269	12,492	6,354	6,138	13,455	6,861	6,594	15,154	7,649	7,505
室戸市	184	88	96	243	122	121	308	167	141	159	77	82
安芸市	370	187	183	439	218	221	582	309	273	541	256	285
南国市	1,725	839	886	1,933	1,002	931	1,923	1,007	916	2,336	1,276	1,060
土佐市	901	468	433	950	499	451	1,022	533	489	1,067	590	477
須崎市	443	210	233	607	300	307	809	432	377	1,039	638	401
宿毛市	462	232	230	619	330	289	757	359	398	553	281	272
土佐清水市	193	108	85	284	150	134	332	167	165	250	119	131
四万十市	997	510	487	1,203	602	601	1,317	675	642	1,051	522	529
香南市	1,200	602	598	1,349	686	663	1,424	750	674	1,413	711	702
香美市	701	383	318	910	449	461	951	478	473	1,493	918	575
安芸郡	381	198	183	506	249	257	484	248	236	414	201	213
東洋町	44	23	21	36	17	19	50	22	28	52	29	23
奈半利町	79	44	35	91	50	41	96	59	37	89	46	43
田野町	67	30	37	87	37	50	76	34	42	60	32	28
安田町	52	30	22	83	48	35	58	27	31	37	23	14
北川村	22	10	12	29	15	14	36	14	22	35	14	21
馬路村	20	10	10	29	11	18	33	15	18	12	5	7
芸西村	97	51	46	151	71	80	135	77	58	129	52	77
長岡郡	121	58	63	162	83	79	152	80	72	131	63	68
本山町	66	36	30	91	37	54	95	51	44	98	50	48
大豊町	55	22	33	71	46	25	57	29	28	33	13	20
土佐郡	125	68	57	136	75	61	147	71	76	71	30	41
土佐町	110	60	50	127	69	58	129	63	66	63	28	35
大川村	15	8	7	9	6	3	18	8	10	8	2	6
吾川郡	669	349	320	823	437	386	856	443	413	801	416	385
いの町	575	291	284	716	378	338	731	374	357	740	381	359
仁淀川町	94	58	36	107	59	48	125	69	56	61	35	26
高岡郡	1,276	651	625	1,677	837	840	1,820	925	895	1,626	851	775
中土佐町	101	51	50	159	75	84	181	81	100	151	79	72
佐川町	303	146	157	459	237	222	500	254	246	470	234	236
越知町	122	65	57	121	60	61	155	74	81	159	78	81
禰原町	91	45	46	112	52	60	101	53	48	108	80	28
日高村	120	72	48	146	77	69	163	85	78	171	97	74
津野町	135	59	76	184	93	91	221	118	103	148	75	73
四万十町	404	213	191	496	243	253	499	260	239	419	208	211
幡多郡	338	178	160	424	212	212	493	268	225	387	195	192
大月町	70	35	35	89	40	49	130	71	59	89	46	43
三原村	29	18	11	38	24	14	34	18	16	38	20	18
黒潮町	239	125	114	297	148	149	329	179	150	260	129	131

※推計人口は、令和2年国勢調査結果を基礎数値とし、住民基本台帳ネットワークシステムの人口(速報値)を使用して計算して

単位:人

20～24歳			25～29歳			30～34歳			35～39歳			
総数	男	女	総数	男	女	総数	男	女	総数	男	女	
26,318	13,980	12,338	25,288	13,187	12,101	27,105	13,645	13,460	34,292	17,104	17,188	県計
23,688	12,540	11,148	22,179	11,455	10,724	23,318	11,611	11,707	29,371	14,571	14,800	市計
2,630	1,440	1,190	3,109	1,732	1,377	3,787	2,034	1,753	4,921	2,533	2,388	郡計
14,758	7,387	7,371	13,784	6,898	6,886	14,145	6,912	7,233	17,563	8,519	9,044	高知市
164	120	44	237	141	96	319	180	139	424	242	182	室戸市
400	214	186	543	297	246	500	245	255	712	362	350	安芸市
2,180	1,117	1,063	2,003	1,047	956	2,080	1,009	1,071	2,449	1,228	1,221	南国市
1,010	527	483	936	486	450	1,072	552	520	1,310	664	646	土佐市
605	370	235	601	371	230	689	391	298	954	517	437	須崎市
395	193	202	582	323	259	572	280	292	881	473	408	宿毛市
179	109	70	217	132	85	307	165	142	419	213	206	土佐清水市
800	411	389	1,136	595	541	1,207	617	590	1,768	866	902	四万十市
1,412	848	564	1,304	724	580	1,497	787	710	1,701	872	829	香南市
1,785	1,244	541	836	441	395	930	473	457	1,190	615	575	香美市
381	215	166	458	268	190	537	288	249	612	329	283	安芸郡
33	26	7	57	33	24	54	31	23	74	47	27	東洋町
78	40	38	81	38	43	89	49	40	108	59	49	奈半利町
63	28	35	62	37	25	103	51	52	102	55	47	田野町
38	17	21	50	31	19	65	33	32	73	41	32	安田町
41	29	12	37	30	7	53	29	24	43	18	25	北川村
14	7	7	35	21	14	32	18	14	42	21	21	馬路村
114	68	46	136	78	58	141	77	64	170	88	82	芸西村
122	65	57	149	83	66	163	93	70	228	117	111	長岡郡
72	37	35	95	55	40	95	54	41	129	67	62	本山町
50	28	22	54	28	26	68	39	29	99	50	49	大豊町
90	51	39	93	57	36	134	63	71	169	94	75	土佐郡
78	44	34	80	50	30	113	51	62	155	86	69	土佐町
12	7	5	13	7	6	21	12	9	14	8	6	大川村
653	357	296	683	367	316	863	463	400	1,103	558	545	吾川郡
557	308	249	592	311	281	757	407	350	955	475	480	いの町
96	49	47	91	56	35	106	56	50	148	83	65	仁淀川町
1,083	565	518	1,319	713	606	1,655	876	779	2,188	1,118	1,070	高岡郡
96	62	34	112	63	49	145	74	71	227	118	109	中土佐町
324	152	172	306	166	140	416	218	198	546	260	286	佐川町
105	53	52	132	66	66	168	89	79	196	101	95	越知町
59	37	22	108	58	50	98	47	51	129	67	62	禰原町
124	58	66	123	71	52	170	85	85	221	119	102	日高村
79	50	29	117	67	50	141	80	61	232	102	130	津野町
296	153	143	421	222	199	517	283	234	637	351	286	四万十町
301	187	114	407	244	163	435	251	184	621	317	304	幡多郡
68	42	26	122	75	47	99	54	45	162	84	78	大月町
30	16	14	38	22	16	50	28	22	63	34	29	三原村
203	129	74	247	147	100	286	169	117	396	199	197	黒潮町

います。

<年齢別(5歳階級)人口>

	40～44歳			45～49歳			50～54歳			55～59歳		
	総数	男	女	総数	男	女	総数	男	女	総数	男	女
県計	39,509	19,982	19,527	49,100	24,576	24,524	45,739	22,373	23,366	40,601	19,670	20,931
市計	33,879	17,051	16,828	42,281	21,021	21,260	39,031	19,049	19,982	33,727	16,251	17,476
郡計	5,630	2,931	2,699	6,819	3,555	3,264	6,708	3,324	3,384	6,874	3,419	3,455
高知市	20,434	10,059	10,375	26,093	12,796	13,297	23,826	11,403	12,423	20,133	9,610	10,523
室戸市	423	242	181	556	305	251	682	354	328	721	377	344
安芸市	847	463	384	1,006	510	496	1,088	561	527	983	494	489
南国市	2,901	1,428	1,473	3,329	1,650	1,679	2,983	1,463	1,520	2,620	1,254	1,366
土佐市	1,467	776	691	1,733	926	807	1,601	803	798	1,405	701	704
須崎市	958	526	432	1,201	594	607	1,235	657	578	1,175	586	589
宿毛市	1,069	577	492	1,293	648	645	1,234	613	621	1,118	522	596
土佐清水市	484	249	235	744	394	350	708	359	349	671	330	341
四万十市	1,854	970	884	2,375	1,214	1,161	2,114	1,068	1,046	1,842	924	918
香南市	2,004	1,029	975	2,368	1,174	1,194	2,150	1,072	1,078	1,774	837	937
香美市	1,438	732	706	1,583	810	773	1,410	696	714	1,285	616	669
安芸郡	731	404	327	881	432	449	882	441	441	951	488	463
東洋町	81	47	34	115	55	60	119	66	53	143	75	68
奈半利町	151	80	71	151	66	85	149	63	86	168	93	75
田野町	119	72	47	138	65	73	138	66	72	166	83	83
安田町	105	60	45	131	63	68	135	76	59	157	72	85
北川村	65	36	29	59	35	24	62	31	31	66	35	31
馬路村	25	13	12	41	18	23	47	23	24	49	26	23
芸西村	185	96	89	246	130	116	232	116	116	202	104	98
長岡郡	233	123	110	304	182	122	289	154	135	349	194	155
本山町	129	75	54	210	124	86	164	77	87	177	101	76
大豊町	104	48	56	94	58	36	125	77	48	172	93	79
土佐郡	189	99	90	200	104	96	214	112	102	234	125	109
土佐町	171	90	81	190	98	92	193	99	94	207	109	98
大川村	18	9	9	10	6	4	21	13	8	27	16	11
吾川郡	1,255	653	602	1,534	806	728	1,503	747	756	1,530	742	788
いの町	1,069	550	519	1,323	686	637	1,286	622	664	1,315	618	697
仁淀川町	186	103	83	211	120	91	217	125	92	215	124	91
高岡郡	2,511	1,294	1,217	2,927	1,517	1,410	2,920	1,430	1,490	2,916	1,433	1,483
中土佐町	266	141	125	341	174	167	357	180	177	325	160	165
佐川町	652	312	340	741	375	366	700	342	358	704	315	389
越知町	234	118	116	262	142	120	285	136	149	309	157	152
禰原町	162	81	81	168	94	74	161	81	80	155	79	76
日高村	236	121	115	264	128	136	288	141	147	272	137	135
津野町	268	148	120	291	160	131	289	143	146	274	131	143
四万十町	693	373	320	860	444	416	840	407	433	877	454	423
幡多郡	711	358	353	973	514	459	900	440	460	894	437	457
大月町	166	85	81	269	136	133	233	116	117	217	104	113
三原村	57	29	28	66	39	27	90	46	44	77	41	36
黒潮町	488	244	244	638	339	299	577	278	299	600	292	308

※推計人口は、令和2年国勢調査結果を基礎数値とし、住民基本台帳ネットワークシステムの人口(速報値)を使用して計算して

単位:人

60～64歳			65～69歳			70～74歳			75～79歳			
総数	男	女	総数	男	女	総数	男	女	総数	男	女	
44,422	21,412	23,010	48,867	23,442	25,425	62,799	29,612	33,187	44,234	19,460	24,774	県計
35,564	16,967	18,597	38,396	18,191	20,205	49,813	23,221	26,592	35,293	15,432	19,861	市計
8,858	4,445	4,413	10,471	5,251	5,220	12,986	6,391	6,595	8,941	4,028	4,913	郡計
20,220	9,619	10,601	20,471	9,618	10,853	26,192	12,051	14,141	18,502	7,920	10,582	高知市
798	385	413	1,070	502	568	1,657	780	877	1,120	509	611	室戸市
1,102	559	543	1,293	620	673	1,706	792	914	1,242	565	677	安芸市
2,721	1,280	1,441	3,027	1,478	1,549	3,825	1,799	2,026	2,802	1,219	1,583	南国市
1,540	706	834	1,804	868	936	2,455	1,180	1,275	1,866	834	1,032	土佐市
1,337	660	677	1,618	774	844	2,025	985	1,040	1,508	684	824	須崎市
1,360	661	699	1,621	752	869	2,045	948	1,097	1,268	563	705	宿毛市
859	410	449	1,135	535	600	1,494	731	763	1,138	520	618	土佐清水市
2,121	1,015	1,106	2,470	1,177	1,293	3,139	1,503	1,636	2,075	907	1,168	四万十市
1,957	941	1,016	2,052	975	1,077	2,791	1,285	1,506	2,005	935	1,070	香南市
1,549	731	818	1,835	892	943	2,484	1,167	1,317	1,767	776	991	香美市
1,140	604	536	1,294	637	657	1,617	768	849	1,175	511	664	安芸郡
157	88	69	214	97	117	275	140	135	194	95	99	東洋町
223	108	115	283	140	143	327	154	173	209	97	112	奈半利町
180	95	85	209	113	96	230	113	117	169	68	101	田野町
206	105	101	184	92	92	251	120	131	171	81	90	安田町
71	41	30	98	48	50	114	52	62	92	45	47	北川村
64	34	30	53	25	28	63	32	31	53	21	32	馬路村
239	133	106	253	122	131	357	157	200	287	104	183	芸西村
484	250	234	590	321	269	733	371	362	513	215	298	長岡郡
208	102	106	251	135	116	339	164	175	233	100	133	本山町
276	148	128	339	186	153	394	207	187	280	115	165	大豊町
296	160	136	325	166	159	390	198	192	273	118	155	土佐郡
271	146	125	297	152	145	358	175	183	258	111	147	土佐町
25	14	11	28	14	14	32	23	9	15	7	8	大川村
2,013	979	1,034	2,288	1,130	1,158	2,738	1,323	1,415	1,931	904	1,027	吾川郡
1,690	810	880	1,872	913	959	2,205	1,067	1,138	1,510	705	805	いの町
323	169	154	416	217	199	533	256	277	421	199	222	仁淀川町
3,673	1,826	1,847	4,546	2,271	2,275	5,519	2,746	2,773	3,780	1,721	2,059	高岡郡
393	180	213	531	262	269	713	375	338	466	206	260	中土佐町
878	436	442	1,006	497	509	1,190	586	604	838	388	450	佐川町
347	167	180	448	228	220	511	250	261	399	180	219	越知町
201	110	91	313	164	149	347	166	181	242	107	135	禰原町
324	153	171	391	189	202	549	267	282	374	180	194	日高村
390	187	203	465	237	228	535	274	261	365	173	192	津野町
1,140	593	547	1,392	694	698	1,674	828	846	1,096	487	609	四万十町
1,252	626	626	1,428	726	702	1,989	985	1,004	1,269	559	710	幡多郡
383	190	193	449	242	207	563	303	260	371	170	201	大月町
120	66	54	107	53	54	142	63	79	124	55	69	三原村
749	370	379	872	431	441	1,284	619	665	774	334	440	黒潮町

います。

<年齢別(5歳階級)人口>

単位:人

	80～84歳			85歳以上		
	総数	男	女	総数	男	女
県計	36,951	14,882	22,069	52,028	15,397	36,631
市計	28,505	11,449	17,056	39,064	11,394	27,670
郡計	8,446	3,433	5,013	12,964	4,003	8,961
高知市	14,617	5,778	8,839	19,368	5,425	13,943
室戸市	1,005	440	565	1,103	361	742
安芸市	1,047	402	645	1,393	448	945
南国市	2,147	871	1,276	3,192	929	2,263
土佐市	1,389	588	801	1,977	591	1,386
須崎市	1,286	533	753	1,840	560	1,280
宿毛市	1,047	429	618	1,587	471	1,116
土佐清水市	1,012	440	572	1,384	448	936
四万十市	1,756	699	1,057	2,734	817	1,917
香南市	1,613	647	966	2,084	642	1,442
香美市	1,586	622	964	2,402	702	1,700
安芸郡	1,119	443	676	1,666	501	1,165
東洋町	171	77	94	218	73	145
奈半利町	208	75	133	395	107	288
田野町	172	58	114	283	86	197
安田町	205	90	115	237	71	166
北川村	87	33	54	120	40	80
馬路村	61	21	40	66	29	37
芸西村	215	89	126	347	95	252
長岡郡	576	221	355	947	283	664
本山町	240	98	142	450	116	334
大豊町	336	123	213	497	167	330
土佐郡	297	126	171	598	192	406
土佐町	278	117	161	554	178	376
大川村	19	9	10	44	14	30
吾川郡	1,734	679	1,055	2,410	774	1,636
いの町	1,243	482	761	1,667	537	1,130
仁淀川町	491	197	294	743	237	506
高岡郡	3,625	1,500	2,125	5,747	1,768	3,979
中土佐町	449	181	268	706	201	505
佐川町	781	336	445	1,264	384	880
越知町	394	166	228	622	181	441
禰原町	217	96	121	406	141	265
日高村	303	119	184	458	133	325
津野町	392	151	241	625	199	426
四万十町	1,089	451	638	1,666	529	1,137
幡多郡	1,095	464	631	1,596	485	1,111
大月町	291	113	178	479	147	332
三原村	105	44	61	190	59	131
黒潮町	699	307	392	927	279	648

※推計人口は、令和2年国勢調査結果を基礎数値とし、住民基本台帳ネットワークシステムの人口(速報値)を使用して計算しています。

<前月中の人口動態>

単位:人

	自然動態			社会動態							増減 総数
	出生者数	死亡者数	自然増減数	転入者数	その他	計	転出者数	その他	計	社会増減数	
県計	274	870	△ 596	3,853	23	3,876	3,026	25	3,051	825	229
市計	233	686	△ 453	3,307	15	3,322	2,554	22	2,576	746	293
郡計	41	184	△ 143	546	8	554	472	3	475	79	△ 64
高知市	149	359	△ 210	1,503	7	1,510	1,460	6	1,466	44	△ 166
室戸市	4	18	△ 14	40	2	42	33	1	34	8	△ 6
安芸市	3	37	△ 34	99	1	100	81	0	81	19	△ 15
南国市	11	55	△ 44	408	1	409	199	2	201	208	164
土佐市	15	35	△ 20	206	0	206	114	6	120	86	66
須崎市	5	28	△ 23	278	0	278	71	6	77	201	178
宿毛市	6	20	△ 14	79	1	80	97	0	97	△ 17	△ 31
土佐清水市	1	20	△ 19	62	0	62	53	0	53	9	△ 10
四万十市	15	34	△ 19	252	1	253	214	0	214	39	20
香南市	19	42	△ 23	162	2	164	130	1	131	33	10
香美市	5	38	△ 33	218	0	218	102	0	102	116	83
安芸郡	4	18	△ 14	83	1	84	73	0	73	11	△ 3
東洋町	2	1	1	17	0	17	12	0	12	5	6
奈半利町	0	4	△ 4	24	0	24	9	0	9	15	11
田野町	0	4	△ 4	9	0	9	17	0	17	△ 8	△ 12
安田町	0	4	△ 4	6	0	6	7	0	7	△ 1	△ 5
北川村	1	1	0	3	0	3	9	0	9	△ 6	△ 6
馬路村	0	0	0	12	1	13	5	0	5	8	8
芸西村	1	4	△ 3	12	0	12	14	0	14	△ 2	△ 5
長岡郡	3	18	△ 15	50	0	50	28	0	28	22	7
本山町	2	6	△ 4	38	0	38	19	0	19	19	15
大豊町	1	12	△ 11	12	0	12	9	0	9	3	△ 8
土佐郡	2	4	△ 2	23	0	23	14	0	14	9	7
土佐町	2	4	△ 2	18	0	18	12	0	12	6	4
大川村	0	0	0	5	0	5	2	0	2	3	3
吾川郡	13	41	△ 28	98	2	100	90	0	90	10	△ 18
いの町	12	30	△ 18	76	2	78	73	0	73	5	△ 13
仁淀川町	1	11	△ 10	22	0	22	17	0	17	5	△ 5
高岡郡	15	79	△ 64	222	2	224	189	1	190	34	△ 30
中土佐町	4	8	△ 4	15	0	15	19	1	20	△ 5	△ 9
佐川町	4	14	△ 10	55	0	55	42	0	42	13	3
越知町	1	7	△ 6	12	1	13	25	0	25	△ 12	△ 18
檮原町	0	4	△ 4	35	0	35	22	0	22	13	9
日高村	3	5	△ 2	23	0	23	15	0	15	8	6
津野町	1	9	△ 8	20	0	20	22	0	22	△ 2	△ 10
四万十町	2	32	△ 30	62	1	63	44	0	44	19	△ 11
幡多郡	4	24	△ 20	70	3	73	78	2	80	△ 7	△ 27
大月町	1	7	△ 6	15	2	17	20	0	20	△ 3	△ 9
三原村	0	1	△ 1	5	0	5	3	0	3	2	1
黒潮町	3	16	△ 13	50	1	51	55	2	57	△ 6	△ 19

高知県金融経済概況

【概 論】

高知県の景気は、引き続き足踏み状態を脱しつつある。

前回の概況公表時（4月中旬）以降の県内景気をみると、個人消費は、ペースを幾分引き上げつつ緩やかな持ち直しの動きが続いているほか、観光も引き続き持ち直している。製造業の生産は、緩やかな持ち直しの動きが続いているが、そのペースは引き続き幾分低下している。この間、設備投資では持ち直しが続いているほか、住宅投資も緩やかな持ち直しが続いている。また、公共投資は引き続き高水準で推移している。そうしたもと、労働需給面での弱さや雇用者所得への下押し圧力は続いているが、一段と悪化する動きは引き続きみられていない。

先行きについては、新型コロナウイルス感染症や原材料価格の動向等の影響を受けて、不確実な状況が続くと考えられる。こうした不確実性が県内の企業収益、雇用・所得等に与える影響については、引き続き注視していく必要がある。

【各 論】

1. 需要項目別の動向

公共投資は、高水準で推移している。

発注の動きを示す公共工事請負金額をみると、22/4月は前年を下回った（22/4月前年比：▲39.1%）。

設備投資は、持ち直しの動きが続いている。

2021年度の設備投資額（22/3月短観）は、前年度を3割程度上回る計画（全産業前年比：+33.2%）。

2022年度の設備投資額は、前年度を2割程度下回る計画（同：▲17.3%）となっているが、多くの先では、維持更新目的やBCP・環境対策目的の投資を底堅く実施していくことが予定されている。

この間、企業からみた生産設備や営業用設備の過剰感（22/3月短観）は概ね横ばい圏内で推移している（生産・営業用設備判断D. I. <「過剰」－「不足」>、21/12月：+2→22/3月：+5）。

個人消費は、サービス消費の改善などを受けて、緩やかな持ち直しの動きが続いており、そのペースは足もと幾分上昇している。

大型小売店¹の販売動向は、日用品・食料品以外が牽引する形で、緩やかな持ち直しが続いている。家電量販店の販売動向は底堅く推移している。乗用車新車登録台数（22/3月前年比：▲24.1%）は、上向きの動きが続いているが、自動車の挽回生産が低めの水準にとどまっている影響が引き続きみられている。コンビニエンスストアは、横ばい圏内で推移している。旅行取扱高は、非常に弱い動きが続いている。

観光は、持ち直しの動きが続いている。

22/3月の県内の主要観光施設への入込客数（22/3月前年比：+9.0%＜速報値＞）と主要旅館・ホテルの宿泊客数（同：+10.3%）は、ともに前年を上回った。

住宅投資は、緩やかな持ち直しの動きが続いている。

22/3月の新設住宅着工戸数は、前年を上回った（22/3月前年比：+39.9%）。

2. 生産

製造業の生産は、緩やかな持ち直しの動きが続いているが、業種等によるバラツキを伴いつつ、そのペースは引き続き幾分低下している。

機械は、土木工事向けを中心に緩やかな持ち直しが続いているが、原材料不足の影響が一部で強まるなかで、そのペースは足もと低下している。食料品は、中食向けを中心とした上向きの動きが頭打ちに転じている。鉄鋼は、自動車部品向けで弱含んだ状態が続いているが、全体では船舶・生産設備向けが牽引する形で再び上向きに転じている。パルプ・紙・紙加工品は、横ばい圏内で推移している。窯業・土石製品は、自動車部品向けが弱含んでいるが、全体では底堅く推移している。

3. 雇用・所得

労働需給は、なお弱めながら、求人を増やす動きが広がりに伴いつつ維持されている。

22/3月の有効求人倍率は、前月より小幅に低下した（22/3月：1.16倍）。

雇用者所得については、引き続き下押し圧力がかかっている。

22/2月の1人当りの現金給与総額は、前年並みとなった（22/2月前年比：▲0.1%＜速報値＞）。

¹ 県内の百貨店、ショッピングセンター、スーパー等。

4. 物価

消費者物価（高知市、生鮮食品を除く総合）は、交通・通信が前年を下回った一方、光熱・水道等が前年を上回ったため、前年比小幅のプラスとなった（22/3月前年比：+0.2%）。

5. 企業倒産

企業倒産は、低めの水準で推移している（22/4月：倒産件数0件<前年1件、負債総額100百万円>）。

6. 金融

実質預金（銀行、信金、信組）は、個人預金や公金預金の増加から、前年を上回っている（22/3月末残前年比：+3.4%）。

貸出（同）は、企業向けの増加から、前年を上回っている（同：+1.1%）。

貸出約定平均金利（銀行、信金）は、前月を下回っている（22/3月：1.266%）。

以 上

【本文中の使用計数等の出所】

- ・ 乗用車新車登録台数：四国運輸局「自動車保有台数と販売状況速報」、主要観光施設への入込客数：高知県「月別観光施設利用実績」、新設住宅着工戸数：国土交通省「建築着工統計調査報告」、公共工事請負金額：西日本建設業保証株式会社「高知県内の公共工事動向」、有効求人倍率：厚生労働省「一般職業紹介状況」、現金給与総額：高知県「毎月勤労統計調査地方調査」、消費者物価（高知市、生鮮食品を除く総合）：総務省「消費者物価指数」、企業倒産：東京商工リサーチ「高知県企業倒産状況」。
- ・ その他の項目は、日本銀行高知支店が個別に収集したもの。
- ・ なお、利用統計は公表月によって異なる。

金融統計・経済指標(2022年3月)

1. 銀行券 (単位:百万円)

	当月中	前年同月中
発行	36,267	33,464
還収	11,036	9,471
	発行超 25,231	発行超 23,992

2. 金融機関預貸金 (単位:百万円)

	月末残高		月中増減	
		前年比(%)		前年同月増減
預金	4,113,528	3.4	72,544	23,741
実質預金	4,113,298	3.4	72,521	24,769
貸出金	1,843,140	1.1	4,837	11,203

	実質預金 (末残前年比、%)	貸出金 (末残前年比、%)	貸出約定平均金利 (総合、%)
2020年	8.8	6.5	1.328
2021年	3.1	2.0	1.270
2021/4~6月	3.7	1.3	1.290
7~9月	3.3	1.6	1.293
10~12月	3.1	2.0	1.270
2022/1~3月	3.4	1.1	1.266
2021/11月	2.9	1.8	1.283
12月	3.1	2.0	1.270
2022/1月	3.2	2.1	1.270
2月	2.2	1.4	1.269
3月	3.4	1.1	1.266

3. 県内宿泊客数

	前年比(%)			
	西部	中部	東部	県全体
2020年	-28.2	-34.0	-41.7	-34.3
2021年	-8.0	-5.9	-13.9	-6.9
2021/4~6月	223.9	109.0	115.1	117.2
7~9月	-15.7	-18.7	-13.8	-17.9
10~12月	-15.2	1.7	-5.7	-1.1
2022/1~3月	53.1	31.4	62.2	35.2
2021/11月	-25.3	-3.8	-24.0	-8.6
12月	21.2	31.5	16.9	28.9
2022/1月	153.9	101.7	136.0	107.5
2月	51.1	16.0	55.6	21.1
3月	15.6	7.5	35.8	10.3

(注)

【金融機関預貸金】

・国内銀行(ゆうちょ銀行を除く)、信用金庫および信用組合の高知県内店舗ベース。ただし、国内銀行以外の金融機関について、高知県外に本店を置く金融機関は集計対象に含めない。特別国際金融取引勘定(オフショア勘定)を除く。実質預金は、預金から切手手形を控除したもの。貸出金については、中央政府向け貸出を除く。

【貸出約定平均金利】

・高知県内に本店を置く国内銀行(ゆうちょ銀行を除く)、信用金庫の貸出平均金利(ストックベース)を貸出金残高で加重平均したもの。高知県内融資分、当座貸越を含むベース。

【県内宿泊客数※】

・20/6月、20/7月、20/10月、21/1月、21/3月、21/7月、21/10月、21/11月、22/3月に集計対象先の見直しを行っているため、計数は連続していない。直近見直し後は高知県内39先ベース。

※県内宿泊客数の前年同月比は、既存先ベースの値(既存先ベースとは、集計対象先の変更等があった場合、前年同月比を当年および前年とも集計の対象となった先のみで算出したもの)。また、前年比、前年同期比の算出は、月次の既存先の集計額の積み上げによって計算している。

【その他】

・pは速報値、rは訂正值。
・出所はいずれも日本銀行高知支店。

高知県金融経済概況

【概 論】

高知県の景気は、引き続き足踏み状態を脱しつつある。

前回の概況公表時（5月中旬）以降の県内景気をみると、個人消費は、緩やかな持ち直しの動きが続いているが、改善ペースが持続的に加速している状況にはない。製造業の生産も、緩やかに持ち直し続けているが、そのペースは引き続き低めで推移している。この間、観光および設備投資では持ち直しが続いているほか、住宅投資も緩やかな持ち直しが続いている。また、公共投資は引き続き高水準で推移している。そうしたもと、労働需給面での弱さや雇用者所得への下押し圧力は続いているが、一段と悪化する動きは引き続きみられていない。

先行きについては、新型コロナウイルス感染症や原材料価格の動向等の影響を受けて、不確実な状況が続くと考えられる。こうした不確実性が県内の企業収益、雇用・所得等に与える影響については、引き続き注視していく必要がある。

【各 論】

1. 需要項目別の動向

公共投資は、高水準で推移している。

発注の動きを示す公共工事請負金額をみると、22/5月は前年を下回った（22/5月前年比：▲17.5%＜速報値＞）。

設備投資は、持ち直しの動きが続いている。

2021年度の設備投資額（22/3月短観）は、前年度を3割程度上回る計画（全産業前年比：+33.2%）。

2022年度の設備投資額は、前年度を2割程度下回る計画（同：▲17.3%）となっているが、多くの先では、維持更新目的やBCP・環境対策目的の投資を底堅く実施していくことが予定されている。

この間、企業からみた生産設備や営業用設備の過剰感（22/3月短観）は概ね横ばい圏内で推移している（生産・営業用設備判断D. I. ＜「過剰」－「不足」＞、21/12月：+2→22/3月：+5）。

個人消費は、緩やかな持ち直しの動きが続いているが、サービス消費で増勢が鈍めとなっているなど、改善ペースが持続的に加速している状況にはない。

大型小売店¹の販売動向は、日用品・食料品以外が牽引する形で緩やかな持ち直しが続いているが、上向きの勢いが鈍化する動きも一部にみられている。家電量販店の販売動向は底堅く推移している。乗用車新車登録台数（22/4月前年比：▲14.6%）は、自動車の挽回生産が低めの水準にとどまっている影響から足もと再び下向きとなっている。コンビニエンスストアは、横ばい圏内で推移している。旅行取扱高は、非常に弱い動きが続いている。

観光は、持ち直しの動きが続いている。

22/4月の県内の主要観光施設への入込客数（22/4月前年比：+13.7%＜速報値＞）と主要旅館・ホテルの宿泊客数（同：+41.6%）は、ともに前年を上回った。

住宅投資は、緩やかな持ち直しの動きが続いている。

22/4月の新設住宅着工戸数は、前年を下回った（22/4月前年比：▲18.4%）。

2. 生産

製造業の生産は、緩やかに持ち直し続けているが、業種等によるバラツキを伴いつつ、そのペースは引き続き低めで推移している。

機械は、土木工事向けを中心に緩やかな持ち直しが続いているが、一部では原材料不足の影響を引き続き強く受けている。鉄鋼は、船舶・生産設備向けが牽引する形で緩やかな持ち直しが続いているが、自動車部品向けでは弱含んだ状態が続いている。パルプ・紙・紙加工品は、一部の衛生用品向けの持ち直しを受けて、全体では足もと幾分上向きとなっている。食料品は、中食向けと外食向けで上下双方向の動きが各々みられるなか、全体では横ばい圏内で推移している。窯業・土石製品は、自動車部品向けで弱含んだ状態が続いているが、全体では底堅く推移している。

3. 雇用・所得

労働需給は、なお弱めながら、求人を増やす動きが広がりを伴いつつ維持されている。

22/4月の有効求人倍率は、前月より小幅に低下した（22/4月：1.14倍）。

雇用者所得については、引き続き下押し圧力がかかっている。

22/3月の1人当りの現金給与総額は、前年を小幅に上回った（22/3月前年比：+0.3%＜速報値＞）。

¹ 県内の百貨店、ショッピングセンター、スーパー等。

4. 物価

消費者物価（高知市、生鮮食品を除く総合）は、光熱・水道等が前年を上回ったため、前年比プラスとなった（22/4月前年比：+1.6%）。

5. 企業倒産

企業倒産は、低めの水準で推移している（22/5月：倒産件数1件<前年1件>、負債総額120百万円<同76百万円>）。

6. 金融

実質預金（銀行、信金、信組）は、個人預金や公金預金の増加から、前年を上回っている（22/4月末残前年比：+3.7%）。

貸出（同）は、企業向けの増加から、前年を上回っている（同：+0.7%）。

貸出約定平均金利（銀行、信金）は、前月を下回っている（22/4月：1.261%）。

以 上

【本文中の使用計数等の出所】

- ・ 乗用車新車登録台数：四国運輸局「自動車保有台数と販売状況速報」、主要観光施設への入込客数：高知県「月別観光施設利用実績」、新設住宅着工戸数：国土交通省「建築着工統計調査報告」、公共工事請負金額：西日本建設業保証株式会社「高知県内の公共工事動向」、有効求人倍率：厚生労働省「一般職業紹介状況」、現金給与総額：高知県「毎月勤労統計調査地方調査」、消費者物価（高知市、生鮮食品を除く総合）：総務省「消費者物価指数」、企業倒産：東京商工リサーチ「高知県企業倒産状況」。
- ・ その他の項目は、日本銀行高知支店が個別に収集したもの。
- ・ なお、利用統計は公表月によって異なる。

金融統計・経済指標(2022年4月)

1. 銀行券 (単位:百万円)

	当月中	前年同月中
発行	31,128	39,913
還収	7,349	7,204
	発行超 23,778	発行超 32,708

2. 金融機関預貸金 (単位:百万円)

	月末残高		月中増減	
		前年比(%)		前年同月増減
預金	4,193,391	3.8	79,863	63,649
実質預金	4,192,150	3.7	78,852	63,299
貸出金	1,827,613	0.7	-15,527	-8,687

	実質預金 (末残前年比、%)	貸出金 (末残前年比、%)	貸出約定平均金利 (総合、%)
2020年	8.8	6.5	1.328
2021年	3.1	2.0	1.270
2021/4～6月	3.7	1.3	1.290
7～9月	3.3	1.6	1.293
10～12月	3.1	2.0	1.270
2022/1～3月	3.4	1.1	1.266
2021/12月	3.1	2.0	1.270
2022/1月	3.2	2.1	1.270
2月	2.2	1.4	1.269
3月	3.4	1.1	1.266
4月	3.7	0.7	1.261

3. 県内宿泊客数

	前年比(%)			
	西部	中部	東部	県全体
2020年	-28.2	-34.0	-41.7	-34.3
2021年	-8.0	-5.9	-13.9	-6.9
2021/4～6月	223.9	109.0	115.1	117.2
7～9月	-15.7	-18.7	-13.8	-17.9
10～12月	-15.2	1.7	-5.7	-1.1
2022/1～3月	53.1	31.4	62.2	35.2
2021/12月	21.2	31.5	16.9	28.9
2022/1月	153.9	101.7	136.0	107.5
2月	51.1	16.0	55.6	21.1
3月	15.6	7.5	35.8	10.3
4月	42.3	37.8	96.5	41.6

(注)

【金融機関預貸金】

- ・国内銀行(ゆうちょ銀行を除く)、信用金庫および信用組合の高知県内店舗ベース。ただし、国内銀行以外の金融機関について、高知県外に本店を置く金融機関は集計対象に含めない。特別国際金融取引勘定(オフショア勘定)を除く。実質預金は、預金から切手手形を控除したもの。貸出金については、中央政府向け貸出を除く。

【貸出約定平均金利】

- ・高知県内に本店を置く国内銀行(ゆうちょ銀行を除く)、信用金庫の貸出平均金利(ストックベース)を貸出金残高で加重平均したもの。高知県内融資分、当座貸越を含むベース。

【県内宿泊客数*】

- ・20/6月、20/7月、20/10月、21/1月、21/3月、21/7月、21/10月、21/11月、22/3月に集計対象先の見直しを行っているため、計数は連続していない。直近見直し後は高知県内39先ベース。

※ 県内宿泊客数の前年同月比は、既存先ベースの値(既存先ベースとは、集計対象先の変更等があった場合、前年同月比を当年および前年とも集計の対象となった先のみで算出したもの)。また、前年比、前年同期比の算出は、月次の既存先の集計額の積み上げによって計算している。

【その他】

- ・pは速報値、rは訂正值。
- ・出所はいずれも日本銀行高知支店。

高知市消費者物価指数〈令和4年4月分〉

総務省統計局 令和4年5月20日公表

高知県統計分析課
088-823-9345

総合で 100.9 (令和2年=100)

(1) 総合 100.9

前年同月比は 1.9%の上昇 前月比は 0.4%の上昇

(2) 生鮮食品を除く総合 100.8

前年同月比は 1.6%の上昇 前月比は 0.5%の上昇

(3) 生鮮食品及びエネルギーを除く総合 99.4

前年同月比は 0.3%の上昇 前月比は 0.4%の上昇

前年同月比は 1.9%の上昇

前年同月比	上昇した主なもの	下落した主なもの
	光熱・水道 12.5%	家具・家事用品 △1.4%
	食料 3.0%	保健医療 △1.2%
	被服及び履物 2.2%	交通・通信 △0.9%
	諸雑費 1.5%	
	教養娯楽 1.3%	
	住居 0.8%	
	教育 0.5%	

前月比は 0.4%の上昇

前月比	上昇した主なもの	下落した主なもの
	家具・家事用品 4.2%	保健医療 △0.6%
	教養娯楽 0.8%	食料 △0.3%
	光熱・水道 0.7%	
	諸雑費 0.6%	
	住居 0.5%	
	被服及び履物 0.5%	
	教育 0.3%	

(高知市)

	総合	食料	住居	光熱・水道	家具・家事用品	被服及び履物	保健医療	交通・通信	教育	教養娯楽	諸雑費
ウェイト	10000	2659	2031	692	398	342	435	1559	293	900	691
令和3年4月	99.0	98.5	101.1	98.9	103.8	102.3	100.4	92.3	102.8	100.7	100.7
令和4年3月	100.5	101.7	101.3	110.5	98.1	104.0	99.8	91.4	102.9	101.3	101.6
令和4年4月	100.9	101.4	101.9	111.3	102.3	104.5	99.2	91.5	103.3	102.0	102.2
前年同月比(%)	1.9	3.0	0.8	12.5	△1.4	2.2	△1.2	△0.9	0.5	1.3	1.5
前月比(%)	0.4	△0.3	0.5	0.7	4.2	0.5	△0.6	0.0	0.3	0.8	0.6
寄与度(前年同月比)		0.79	0.16	0.86	△0.06	0.08	△0.05	△0.13	0.01	0.12	0.11
寄与度(前月比)		△0.07	0.11	0.05	0.17	0.02	△0.03	0.00	0.01	0.07	0.04

高知市消費者物価指数

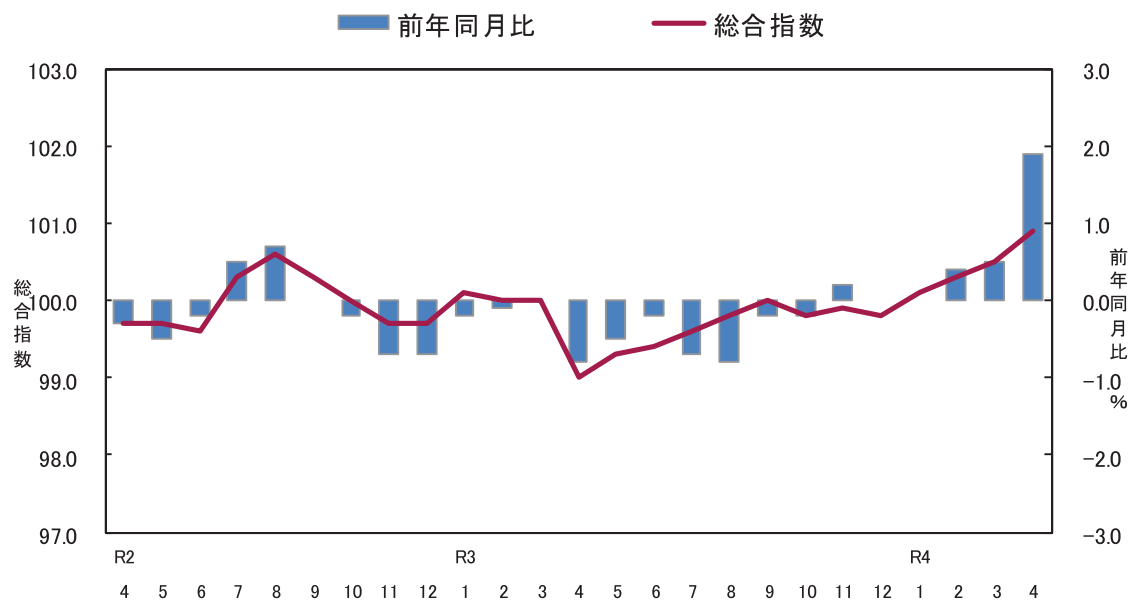

<参考> 全国消費者物価指数の動向

(令和4年4月分)

総合指数は令和2年を100として101.5となりました。

前月比は0.4%の上昇となり、前年同月比は2.5%の上昇となりました。

(全国)

	総合	食料	住居	光熱・水道	家具・家事用品	被服及び履物	保健医療	交通・通信	教育	娯楽	養楽	諸雑費
ウェイト	10000	2626	2149	693	387	353	477	1493	304	911	607	
令和3年4月	99.1	99.0	100.6	98.8	101.4	101.6	99.6	93.2	100.2	101.5	100.9	
令和4年3月	101.1	102.5	100.8	113.3	101.8	100.9	99.4	93.2	100.5	102.2	101.9	
令和4年4月	101.5	102.9	101.0	114.3	103.7	102.4	98.9	93.0	101.1	103.1	102.1	
前年同月比(%)	2.5	4.0	0.4	15.7	2.3	0.8	△0.7	△0.2	0.9	1.6	1.2	
前月比(%)	0.4	0.5	0.2	0.8	1.9	1.5	△0.5	△0.2	0.6	0.9	0.2	
寄与度(前年同月比)	/	1.04	0.09	1.08	0.09	0.03	△0.03	△0.03	0.03	0.15	0.07	
寄与度(前月比)	/	0.12	0.03	0.06	0.08	0.05	△0.02	△0.02	0.02	0.08	0.01	

(1) 食料指数 101.4

前月比(△) 0.3%
前年同月比(+) 3.0%

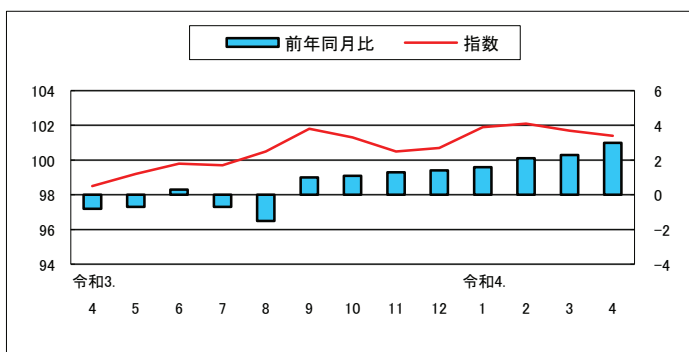

(2) 住居指数 101.9

前月比(+) 0.5%
前年同月比(+) 0.8%

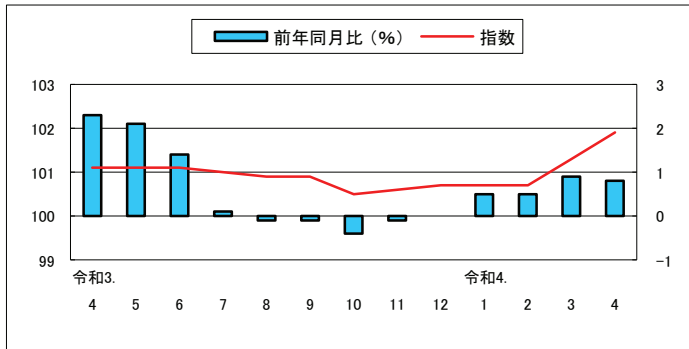

(3) 光熱・水道指数 111.3

前月比(+) 0.7%
前年同月比(+) 12.5%

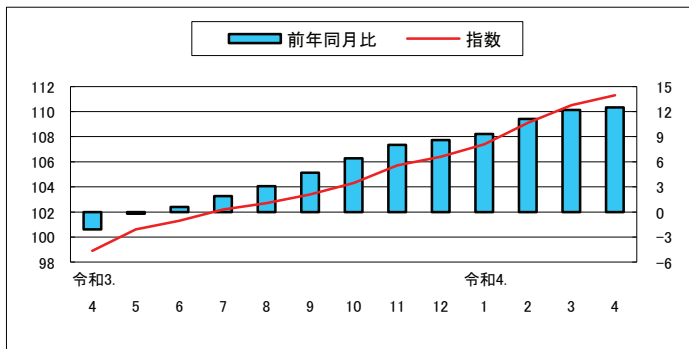

(4) 家具・家事用品指数 102.3

前月比(+) 4.2%
前年同月比(△) 1.4%

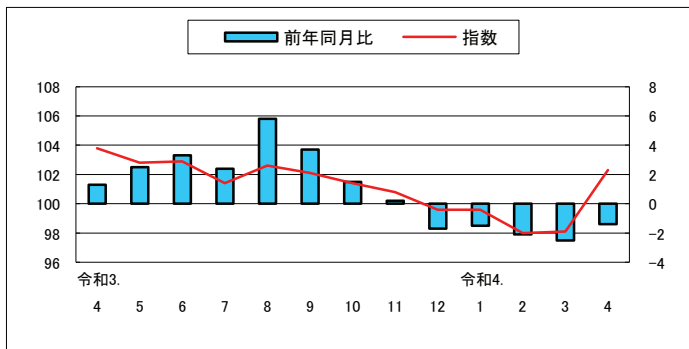

(5) 被服及び履物指数 104.5

前月比(+) 0.5%
前年同月比(+) 2.2%

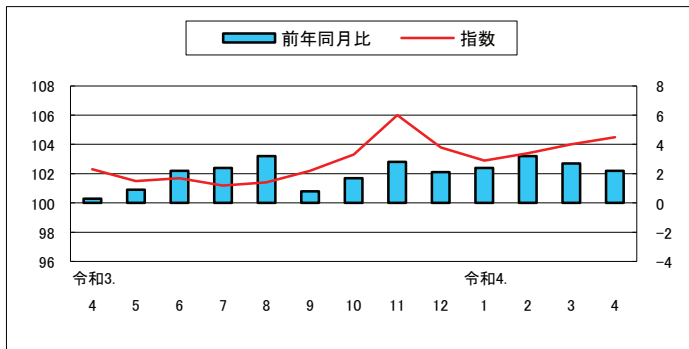

(6) 保健医療指数 99.2

前月比(△) 0.6%
前年同月比(△) 1.2%

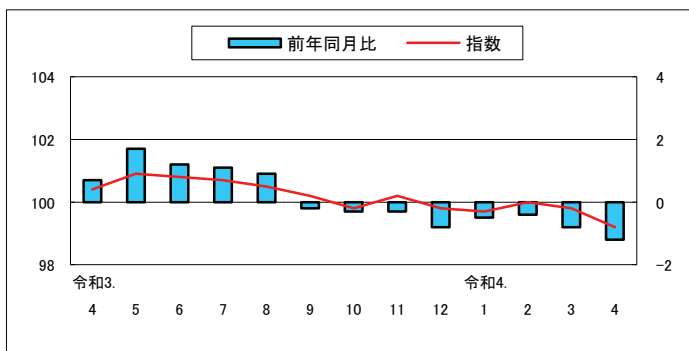

(7) 交通・通信指数 91.5

前月比 0.0%
前年同月比(△) 0.9%

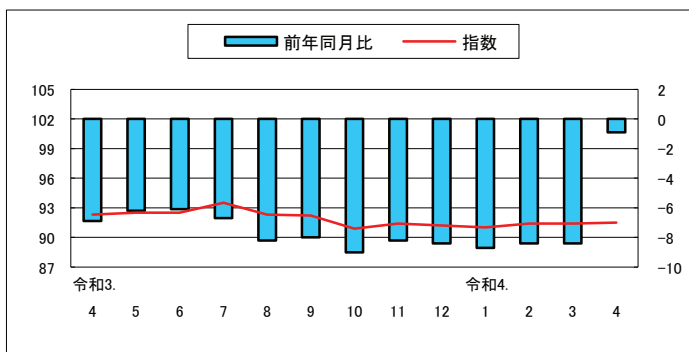

(8) 教育指数 103.3

前月比(+) 0.3%
前年同月比(+) 0.5%

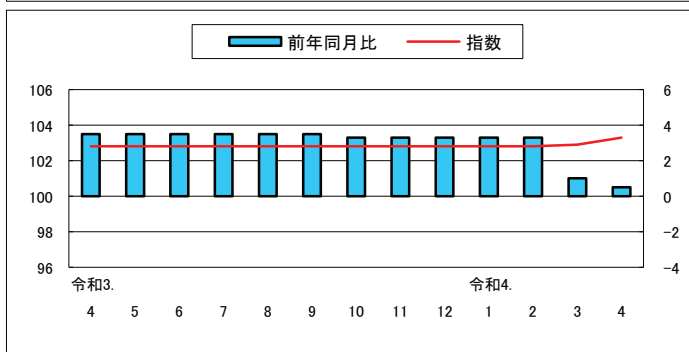

(9) 教養娯楽指数 102.0

前月比(+) 0.8%
前年同月比(+) 1.3%

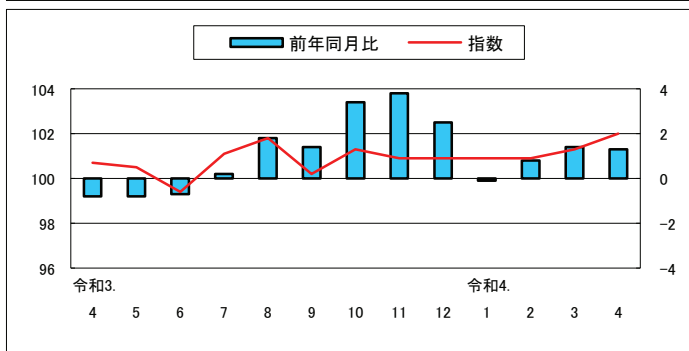

(10) 諸雑費指数 102.2

前月比(+) 0.6%
前年同月比(+) 1.5%

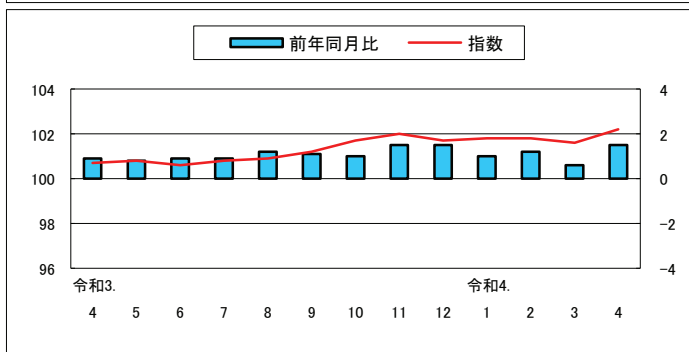

高知市中分類指数

(令和2年=100)

中 分 類	ウエイト	令和 03年 平均	令和 03年 4月	令和 04年 3月	令和 04年 4月	前月比 (%)	前年 同月比 (%)
総 合	10000	99.7	99.0	100.5	100.9	0.4	1.9
食料	2659	100.1	98.5	101.7	101.4	△0.3	3.0
穀類	206	99.0	98.1	99.2	97.2	△2.0	△0.8
魚介類	194	99.4	95.7	108.1	103.3	△4.4	8.0
肉類	248	101.7	102.2	102.5	99.6	△2.8	△2.6
乳卵類	118	102.3	101.4	100.6	102.5	1.9	1.1
野菜・海藻	251	99.2	94.9	99.8	101.4	1.6	6.9
果物	101	101.2	86.4	99.5	98.9	△0.6	14.4
油脂・調味料	119	99.8	97.0	103.1	105.5	2.3	8.7
菓子類	234	99.1	97.9	100.7	101.9	1.2	4.1
調理食品	394	100.8	100.3	101.1	101.1	0.0	0.7
飲料	164	99.4	99.0	102.1	102.4	0.3	3.5
酒類	132	100.7	100.4	100.8	101.1	0.3	0.7
外食	497	100.1	100.0	102.2	102.5	0.3	2.4
住居	2031	100.7	101.1	101.3	101.9	0.5	0.8
家賃	1647	100.6	101.1	100.8	100.4	△0.4	△0.6
設備修繕・維持	384	101.3	101.2	103.6	108.1	4.3	6.8
光熱・水道	692	101.7	98.9	110.5	111.3	0.7	12.5
電気代	345	101.6	97.6	113.5	114.2	0.6	17.0
ガス代	182	102.5	100.3	111.0	112.7	1.5	12.3
他の光熱	16	111.2	103.2	136.5	136.5	0.0	32.3
上下水道料	148	100.0	100.0	100.0	100.0	0.0	0.0
家具・家事用品	398	101.6	103.8	98.1	102.3	4.2	△1.4
家庭用耐久財	129	101.9	108.7	92.0	104.8	13.8	△3.6
室内装備品	23	94.7	94.7	88.0	86.4	△1.9	△8.9
寝具類	32	105.9	107.4	104.9	106.5	1.5	△0.9
家事雑貨	72	99.8	99.0	102.0	101.4	△0.6	2.4
家事用消耗品	100	103.5	103.3	102.6	103.1	0.5	△0.2
家事サービス	42	100.0	100.0	100.0	100.0	0.0	0.0
被服及び履物	342	102.1	102.3	104.0	104.5	0.5	2.2
衣料	134	100.2	100.0	103.7	103.8	0.1	3.8
和服	2	100.0	100.0	100.0	100.0	0.0	0.0
洋服	132	100.2	100.0	103.7	103.8	0.1	3.8
シャツ・セーター・下着類	116	106.6	106.6	106.9	108.3	1.3	1.6
シャツ・セーター類	80	107.6	108.5	105.8	107.8	1.9	△0.6
下着類	36	104.2	102.3	109.3	109.3	0.0	6.8
履物類	46	100.0	100.0	100.0	100.0	0.0	0.0
他の被服	29	97.0	99.3	100.9	100.9	0.0	1.6
被服関連サービス	18	101.2	101.6	102.2	102.2	0.0	0.6

高知市中分類指数（続き）

（令和2年=100）

中 分 類	ウエイト	令和 03年 平均	令和 03年 4月	令和 04年 3月	令和 04年 4月	前月比 (%)	前年 同月比 (%)
保健医療	435	100.4	100.4	99.8	99.2	△0.6	△1.2
医薬品・健康保持用摂取品	121	99.5	99.7	98.4	98.5	0.1	△1.2
保健医療用品・器具	93	103.2	103.2	103.1	103.1	0.1	0.0
保健医療サービス	222	99.7	99.7	99.3	98.0	△1.3	△1.7
交通・通信	1559	94.0	92.3	91.4	91.5	0.0	△0.9
交通	108	100.6	99.1	101.7	100.3	△1.4	1.2
自動車等関係費	967	101.6	101.1	103.7	104.0	0.3	2.8
通信	485	77.4	73.1	64.7	64.6	△0.2	△11.6
教育	293	102.2	102.8	102.9	103.3	0.3	0.5
授業料等	195	99.5	99.7	99.7	100.2	0.4	0.4
教科書・学習参考教材	8	100.1	100.1	102.3	104.0	1.7	3.8
補習教育	90	108.1	109.7	110.0	110.0	0.0	0.3
教養娯楽	900	100.7	100.7	101.3	102.0	0.8	1.3
教養娯楽用耐久財	68	99.6	99.1	101.0	103.6	2.6	4.6
教養娯楽用品	217	97.2	98.2	97.8	99.1	1.3	0.9
書籍・他の印刷物	120	101.1	100.8	102.1	102.3	0.2	1.5
教養娯楽サービス	495	102.2	102.0	102.6	103.0	0.4	1.0
諸雑費	691	101.1	100.7	101.6	102.2	0.6	1.5
理美容サービス	113	100.0	100.0	100.0	100.6	0.6	0.6
理美容用品	172	99.8	99.1	99.1	101.2	2.1	2.1
身の回り用品	53	98.6	98.2	101.6	101.6	0.0	3.5
たばこ	48	108.5	106.8	113.5	113.5	0.0	6.3
他の諸雑費	305	101.4	101.2	101.7	101.8	0.0	0.5
生鮮食品	370	99.4	90.8	103.0	101.5	△1.5	11.8
生鮮魚介	107	98.8	92.9	110.8	101.6	△8.4	9.3
生鮮野菜	169	98.6	92.2	99.8	102.6	2.8	11.2
生鮮果物	94	101.6	85.8	100.0	99.3	△0.7	15.8
生鮮食品を除く総合	9630	99.7	99.3	100.4	100.8	0.5	1.6
生鮮食品を除く食料	2289	100.3	99.7	101.5	101.4	0.0	1.7
持家の帰属家賃を除く総合	8726	99.6	98.7	100.5	101.0	0.5	2.3
持家の帰属家賃を除く住居	757	100.9	101.0	102.5	104.7	2.2	3.7
持家の帰属家賃を除く家賃	373	100.4	100.8	101.3	101.3	△0.1	0.5
持家の帰属家賃及び生鮮食品を除く総合	8356	99.6	99.0	100.3	100.9	0.6	1.9
エネルギー	758	104.9	101.8	116.7	117.4	0.6	15.4
食料(酒類を除く)及びエネルギーを除く総合	6715	99.0	98.9	98.2	98.8	0.6	△0.1
教育関係費	379	101.7	102.1	102.1	102.3	0.2	0.2
教養娯楽関係費	917	100.5	100.5	101.4	102.0	0.6	1.5
情報通信関係費	545	80.7	77.6	69.5	69.7	0.4	△10.2
生鮮食品及びエネルギーを除く総合	8872	99.3	99.1	99.0	99.4	0.4	0.3

高知市消費者物価指数

(令和2年=100)

			総合	食料	住居	光熱水道	家具家事用品	被服及び履物	保健医療	交通通信	教育	教養娯楽	諸雑費	生鮮食品を除く総合	生鮮食品及びエネルギーを除く総合	食料(酒類を除く)及びエネルギーを除く総合	
指	年	平成 22	95.1	88.1	101.6	86.5	95.3	90.7	96.0	97.8	107.7	100.1	98.5	95.8	-	99.0	
		23	94.8	88.1	101.0	88.2	90.4	91.0	95.9	98.9	105.3	95.2	102.0	95.4	-	97.9	
		24	94.7	88.6	100.4	89.9	91.0	90.6	95.0	99.1	105.5	94.2	101.4	95.2	-	97.4	
		25	94.9	88.4	99.9	92.2	89.7	89.3	94.3	100.7	105.6	93.1	102.9	95.5	-	97.1	
		26	97.6	92.1	100.6	97.9	94.1	91.0	95.0	103.1	107.1	95.8	106.7	97.9	-	99.0	
		27	98.7	95.4	100.4	96.8	95.6	94.5	95.8	101.9	107.9	97.1	107.1	98.7	98.7	99.9	
	平均	28	98.5	97.2	100.0	93.3	94.7	96.5	96.4	98.8	107.9	98.0	107.3	98.4	99.1	100.0	
		29	99.2	98.2	99.5	95.8	97.2	96.6	97.4	99.4	108.2	98.4	107.3	99.1	99.3	99.9	
		30	99.6	98.8	99.0	99.9	94.1	95.6	98.4	100.6	107.8	99.0	107.7	99.5	99.2	99.6	
		令和元	100.1	98.8	99.4	101.9	96.8	98.2	99.3	100.4	106.6	100.2	106.4	100.2	99.8	100.1	
		2	100.0	100.0	100.0	100.0	100.0	100.0	100.0	100.0	100.0	100.0	100.0	100.0	100.0	100.0	
		3	99.7	100.1	100.7	101.7	101.6	102.1	100.4	94.0	102.2	100.7	101.1	99.7	99.3	99.0	
数	令和3.	4	99.0	98.5	101.1	98.9	103.8	102.3	100.4	92.3	102.8	100.7	100.7	99.3	99.1	98.9	
		5	99.3	99.2	101.1	100.6	102.8	101.5	100.9	92.5	102.8	100.5	100.8	99.5	99.1	98.9	
		6	99.4	99.8	101.1	101.3	102.9	101.7	100.8	92.5	102.8	99.4	100.6	99.4	99.0	98.7	
		7	99.6	99.7	101.0	102.2	101.4	101.2	100.7	93.5	102.8	101.1	100.8	99.7	99.2	98.9	
	令和4.	8	99.8	100.5	100.9	102.7	102.6	101.4	100.5	92.3	102.8	101.8	100.9	99.7	99.2	98.8	
		9	100.0	101.8	100.9	103.4	102.1	102.2	100.2	92.2	102.8	100.2	101.2	99.7	99.0	98.6	
		10	99.8	101.3	100.5	104.3	101.4	103.3	99.8	90.9	102.8	101.3	101.7	99.5	98.7	98.2	
		11	99.9	100.5	100.6	105.7	100.8	106.0	100.2	91.4	102.8	100.9	102.0	99.9	98.9	98.3	
	令和4.	12	99.8	100.7	100.7	106.4	99.6	103.8	99.8	91.2	102.8	100.9	101.7	99.7	98.6	98.1	
		1	100.1	101.9	100.7	107.4	99.6	102.9	99.7	91.0	102.8	100.9	101.8	99.8	98.7	98.0	
		2	100.3	102.1	100.7	109.1	98.0	103.4	100.0	91.4	102.8	100.9	101.8	100.0	98.7	97.9	
		3	100.5	101.7	101.3	110.5	98.1	104.0	99.8	91.4	102.9	101.3	101.6	100.4	99.0	98.2	
	4	100.9	101.4	101.9	111.3	102.3	104.5	99.2	91.5	103.3	102.0	102.2	100.8	99.4	98.8		
	前 月 比 (%)	令和3.	4	△1.0	△0.9	0.7	0.5	3.1	1.0	△0.2	△7.6	0.8	0.8	△0.3	△0.9	△1.1	△1.3
			5	0.3	0.7	0.0	1.7	△0.9	△0.8	0.5	0.3	0.0	△0.2	0.1	0.2	0.1	0.0
			6	0.1	0.6	0.1	0.7	0.1	0.3	△0.1	△0.1	0.0	△1.1	△0.2	0.0	△0.1	△0.2
7			0.3	△0.1	△0.1	0.9	△1.5	△0.5	△0.1	1.1	0.0	1.7	0.2	0.3	0.2	0.2	
令和4.		8	0.1	0.7	△0.1	0.5	1.2	0.2	△0.2	△1.2	0.0	0.7	0.1	0.0	△0.1	△0.1	
		9	0.3	1.4	0.0	0.7	△0.5	0.8	△0.3	△0.1	0.0	△1.6	0.3	△0.1	△0.1	△0.2	
		10	△0.2	△0.5	△0.4	0.9	△0.6	1.0	△0.4	△1.4	0.0	1.0	0.5	△0.1	△0.3	△0.3	
		11	0.1	△0.8	0.0	1.4	△0.6	2.7	0.4	0.6	0.0	△0.4	0.3	0.4	0.1	0.1	
令和4.		12	△0.1	0.2	0.1	0.6	△1.2	△2.1	△0.4	△0.2	0.0	0.0	△0.3	△0.2	△0.2	△0.2	
		1	0.3	1.2	0.1	1.0	0.0	△0.9	△0.1	△0.3	0.0	0.0	0.1	0.2	0.1	△0.1	
		2	0.2	0.1	0.0	1.6	△1.6	0.5	0.3	0.5	0.0	0.0	0.0	0.2	0.0	0.0	
		3	0.2	△0.4	0.6	1.3	0.1	0.5	△0.2	0.0	0.1	0.3	△0.2	0.3	0.3	0.2	
4	0.4	△0.3	0.5	0.7	4.2	0.5	△0.6	0.0	0.3	0.8	0.6	0.5	0.4	0.6			
前 年 同 月 比 (%)	令和3.	4	△0.8	△0.8	2.3	△2.1	1.3	0.3	0.7	△6.9	3.5	△0.8	0.9	△0.6	△0.7	△1.0	
		5	△0.5	△0.7	2.1	△0.2	2.5	0.9	1.7	△6.2	3.5	△0.8	0.8	△0.3	△0.7	△0.9	
		6	△0.2	0.3	1.4	0.6	3.3	2.2	1.2	△6.1	3.5	△0.7	0.9	△0.2	△0.7	△1.0	
		7	△0.7	△0.7	0.1	1.9	2.4	2.4	1.1	△6.7	3.5	0.2	0.9	△0.4	△1.0	△1.4	
	令和4.	8	△0.8	△1.5	△0.1	3.1	5.8	3.2	0.9	△8.2	3.5	1.8	1.2	△0.4	△1.0	△1.3	
		9	△0.2	1.0	△0.1	4.7	3.7	0.8	△0.2	△8.0	3.5	1.4	1.1	△0.3	△1.0	△1.5	
		10	△0.2	1.1	△0.4	6.4	1.5	1.7	△0.3	△9.0	3.3	3.4	1.0	△0.4	△1.3	△1.9	
		11	0.2	1.3	△0.1	8.0	0.2	2.8	△0.3	△8.2	3.3	3.8	1.5	0.1	△1.1	△1.8	
	令和4.	12	0.0	1.4	0.0	8.6	△1.7	2.1	△0.8	△8.4	3.3	2.5	1.5	△0.2	△1.5	△2.1	
		1	0.0	1.6	0.5	9.3	△1.5	2.4	△0.5	△8.7	3.3	△0.1	1.0	△0.3	△1.5	△2.3	
		2	0.4	2.1	0.5	11.1	△2.1	3.2	△0.4	△8.4	3.3	0.8	1.2	0.0	△1.4	△2.1	
		3	0.5	2.3	0.9	12.2	△2.5	2.7	△0.8	△8.4	1.0	1.4	0.6	0.2	△1.2	△2.1	
4	1.9	3.0	0.8	12.5	△1.4	2.2	△1.2	△0.9	0.5	1.3	1.5	1.6	0.3	△0.1			

高知市消費者物価指数年平均

(令和2年=100)

年	総 合	前年比 (%)	食 料	住 居	光 熱 水 道	家 具 家 事 用 品	被 服 及 び 履 物	保 健 医 療	交 通 通 信	交 通 通 信	教 育	教 養 娯 楽	諸 雑 費	生 鮮 食 品 を 除 く 総 合	生 鮮 食 品 及 び エ ネ ル 吉 を 除 く 総 合	食 料 (酒 類 を 除 く) 及 び エ ネ ル 吉 を 除 く 総 合
46	34.1	7.2	29.4	34.4	30.8	80.4	30.4	39.2	41.6	18.9	44.5	34.0	34.4	-	-	
47	36.0	5.5	30.8	38.4	31.0	82.3	32.2	42.8	44.2	20.2	46.4	36.3	36.4	-	-	
48	40.4	12.3	35.0	42.1	31.8	93.5	39.8	42.1	47.8	22.1	51.7	38.3	40.9	-	-	
49	49.1	21.8	43.8	47.6	40.7	121.1	48.1	45.6	57.3	26.2	63.3	43.9	49.8	-	-	
50	54.9	11.7	49.7	50.6	45.2	126.8	51.0	52.3	64.1	33.5	72.8	49.4	55.5	-	-	
51	60.1	9.4	54.1	56.3	49.7	129.3	57.0	55.9	70.3	38.3	77.0	57.9	60.6	-	-	
52	65.5	9.0	57.8	63.5	54.1	136.0	62.9	59.0	81.1	44.2	81.8	62.0	66.3	-	-	
53	68.4	4.4	59.4	70.8	53.6	137.5	66.9	64.4	81.8	49.2	84.8	63.4	69.7	-	-	
54	70.6	3.3	60.6	72.8	55.0	141.3	71.0	65.2	87.4	51.9	86.3	65.0	72.1	-	-	
55	76.2	7.8	65.4	76.3	74.2	154.3	74.2	66.1	93.4	54.7	92.5	71.5	77.1	-	-	
56	79.2	3.9	67.7	79.0	78.1	164.3	77.5	68.4	95.9	57.4	96.8	74.2	80.4	-	-	
57	81.5	2.9	68.6	80.9	81.8	162.0	82.5	70.6	101.0	61.6	98.9	76.0	83.0	-	-	
58	82.3	0.9	70.0	82.1	81.5	164.3	78.6	71.2	100.5	64.6	101.4	78.8	83.7	-	-	
59	84.1	2.2	71.9	83.6	80.9	171.5	80.1	73.5	101.3	66.7	103.4	80.8	85.5	-	-	
60	86.0	2.4	73.8	85.5	81.4	172.6	83.3	78.0	102.6	68.7	105.5	81.9	87.3	-	-	
61	86.4	0.4	74.0	86.4	79.0	171.9	83.9	79.4	102.2	70.4	107.0	83.0	87.7	-	-	
62	86.2	-0.2	73.5	88.3	74.8	169.3	83.3	80.9	102.2	70.9	107.4	83.7	87.7	-	-	
63	86.9	0.8	74.8	89.4	73.5	168.8	84.3	80.8	102.0	72.0	107.7	83.7	88.1	-	-	
平成 元	88.7	2.1	76.4	90.7	73.2	170.3	89.7	82.0	103.5	74.2	109.2	83.7	90.0	-	-	
2	91.6	3.3	81.0	92.9	73.5	169.1	93.1	82.3	104.1	76.7	112.6	85.3	91.8	-	-	
3	94.1	2.7	84.6	93.7	74.7	167.3	98.1	82.0	105.0	80.4	115.7	86.9	94.1	-	-	
4	94.5	0.4	84.3	93.6	74.5	167.6	99.1	84.0	103.3	84.2	119.3	88.3	94.9	-	-	
5	95.0	0.6	85.1	93.9	74.7	160.5	98.6	85.0	104.0	87.7	121.0	89.7	95.5	-	-	
6	95.7	0.7	85.7	95.4	74.8	155.6	100.4	84.3	103.8	90.2	120.7	91.9	96.2	-	-	
7	95.8	0.1	85.3	96.6	76.4	151.4	100.4	83.8	104.0	93.4	119.7	92.1	96.2	-	-	
8	96.0	0.3	85.0	97.8	76.0	151.5	102.8	85.1	103.7	95.9	118.3	93.0	96.5	-	-	
9	97.6	1.6	86.6	98.6	79.9	149.8	104.4	89.2	104.1	98.5	120.0	93.6	98.1	-	-	
10	98.7	1.2	88.5	99.9	78.4	146.1	108.1	95.8	101.3	100.6	120.0	94.2	98.6	-	-	
11	98.9	0.2	88.7	101.3	77.5	142.0	108.9	95.3	100.4	102.9	119.8	95.0	99.1	-	-	
12	98.1	-0.9	86.6	101.5	78.8	138.6	105.6	94.2	101.0	105.0	119.5	94.6	98.9	-	-	
13	97.3	-0.8	86.3	101.2	79.5	134.3	100.7	95.8	101.0	107.0	114.6	94.8	98.0	-	-	
14	96.3	-1.0	86.1	100.5	80.3	124.8	98.1	94.6	99.5	108.5	111.1	95.7	97.1	-	-	
15	95.9	-0.4	86.0	100.5	80.1	119.4	94.4	97.9	99.4	110.3	108.7	95.7	96.6	-	-	
16	96.0	0.1	86.9	101.0	80.2	112.9	94.5	98.1	99.5	111.5	106.4	96.3	96.3	-	-	
17	95.6	-0.4	85.9	101.7	81.1	108.6	92.9	97.9	100.0	113.3	105.9	95.5	96.1	-	101.5	
18	95.3	-0.3	85.4	100.6	84.3	108.4	90.2	97.9	99.7	115.6	104.5	95.9	96.0	-	100.6	
19	95.3	0.0	84.6	101.6	85.4	106.4	91.8	97.5	99.7	116.9	103.4	96.9	96.1	-	100.6	
20	96.7	1.4	87.3	101.0	88.9	106.0	92.0	96.8	102.0	117.7	103.9	97.3	97.5	-	100.6	
21	95.7	-1.0	89.3	100.4	86.8	102.7	91.6	95.9	96.6	118.2	100.9	96.7	96.3	-	99.7	
22	95.1	-0.6	88.1	101.6	86.5	95.3	90.7	96.0	97.8	107.7	100.1	98.5	95.8	-	99.0	
23	94.8	-0.4	88.1	101.0	88.2	90.4	91.0	95.9	98.9	105.3	95.2	102.0	95.4	-	97.9	
24	94.7	0.0	88.6	100.4	89.9	91.0	90.6	95.0	99.1	105.5	94.2	101.4	95.2	-	97.4	
25	94.9	0.1	88.4	99.9	92.2	89.7	89.3	94.3	100.7	105.6	93.1	102.9	95.5	-	97.1	
26	97.6	2.9	92.1	100.6	97.9	94.1	91.0	95.0	103.1	107.1	95.8	106.7	97.9	-	99.0	
27	98.7	1.1	95.4	100.4	96.8	95.6	94.5	95.8	101.9	107.9	97.1	107.1	98.7	98.7	99.9	
28	98.5	-0.1	97.2	100.0	93.3	94.7	96.5	96.4	98.8	107.9	98.0	107.3	98.4	99.1	100.0	
29	99.2	0.6	98.2	99.5	95.8	97.2	96.6	97.4	99.4	108.2	98.4	107.3	99.1	99.3	99.9	
30	99.6	0.5	98.8	99.0	99.9	94.1	95.6	98.4	100.6	107.8	99.0	107.7	99.5	99.2	99.6	
令和 元	100.1	0.5	98.8	99.4	101.9	96.8	98.2	99.3	100.4	106.6	100.2	106.4	100.2	99.8	100.1	
2	100.0	-0.1	100.0	100.0	100.0	100.0	100.0	100.0	100.0	100.0	100.0	100.0	100.0	100.0	100.0	
3	99.7	-0.3	100.1	100.7	101.7	101.6	102.1	100.4	94.0	102.2	100.7	101.1	99.7	99.3	99.0	

鉱工業生産指数の動向〈令和4年3月〉

公表日 令和4年5月31日
高知県統計分析課
088-823-9345(直通)

〈概況〉

－ 生産 対前月比 3.1% 増 －

令和4年3月の高知県鉱工業生産指数(季節調整済指数)は、鉱工業総合で90.2と前月に比べ 3.1% 増となりました。

(平成27年=100)

業種	季節調整済指数		原指数	
	指数	対前月比(%)	指数	対前年同月比(%)
鉱工業総合	90.2	3.1	98.2	△ 15.8
製造工業総合	90.3	4.0	98.3	△ 15.9
鉄鋼業	99.7	△ 1.7	105.0	2.0
金属製品工業	97.1	11.7	95.6	15.5
機械工業	83.6	3.3	95.2	△ 43.7
電気機械工業	93.4	11.5	97.5	△ 6.3
窯業・土石製品工業	85.9	2.3	93.0	1.0
化学工業	80.9	△ 6.8	94.9	△ 3.7
パルプ・紙・紙加工品工業	93.9	△ 0.8	102.2	△ 4.6
繊維工業	78.4	△ 10.1	80.1	△ 14.4
木材・木製品工業	84.1	△ 5.5	95.0	△ 5.0
食料品工業	98.1	6.1	97.9	△ 1.2
その他の工業	94.8	6.4	118.4	△ 10.9
鉱業	86.4	△ 25.0	95.7	△ 6.3

高知県の鉱工業生産指数

		鉱工業総合						
		製造工業総合						
			鉄鋼業	金属製品工業	機械工業	電気機械工業	窯業・土石製品工業	
ウェイト		10000.0	9783.0	399.4	480.6	2144.6	839.8	1093.1
年平均	平成 28年	100.9	101.1	97.7	95.0	106.2	104.7	96.8
	29	104.2	104.4	108.0	97.1	111.7	110.4	96.6
	30	103.1	103.3	121.2	106.5	108.9	108.5	90.9
	令和 元	99.3	99.4	110.0	107.9	107.3	100.4	90.4
	2	93.0	93.1	88.5	82.9	93.0	92.0	87.5
	3	92.0	92.0	101.3	91.1	81.3	99.6	87.2
原指数	令和3年 3月	116.6	116.9	102.9	82.8	169.0	104.0	92.1
	4	92.6	92.5	104.6	78.7	73.9	104.4	63.8
	5	93.5	93.4	94.6	81.4	89.1	93.4	91.8
	6	90.7	90.4	107.5	94.6	53.1	105.2	96.0
	7	94.4	94.3	97.8	91.7	80.5	106.4	76.3
	8	91.8	92.0	99.9	109.4	92.9	92.8	92.7
	9	91.9	91.6	110.7	108.5	78.8	102.7	101.3
	10	85.2	85.3	113.6	102.4	57.1	102.6	86.9
	11	95.3	95.3	96.5	88.6	86.4	97.4	105.3
	12	83.7	83.3	99.5	90.4	42.5	92.7	87.0
	令和4年 1	85.4	85.4	99.4	93.8	91.2	83.2	73.6
	2	86.6	86.4	101.9	92.0	83.2	85.6	86.0
	3	98.2	98.3	105.0	95.6	95.2	97.5	93.0
対前年同月比		△ 15.8	△ 15.9	2.0	15.5	△ 43.7	△ 6.3	1.0
季節調整済指数	令和3年 3月	105.9	106.2	96.5	80.4	145.7	99.3	86.2
	4	96.4	96.1	99.9	80.6	88.5	103.4	85.5
	5	96.4	96.2	102.2	89.6	87.4	105.8	93.3
	6	92.2	91.8	104.1	92.7	71.4	103.0	88.7
	7	91.6	91.4	102.3	93.6	72.0	100.9	89.3
	8	91.9	92.5	108.0	101.4	78.1	98.8	92.5
	9	89.9	89.7	106.8	104.8	68.8	97.1	93.8
	10	87.4	87.8	106.9	100.0	68.6	99.3	88.3
	11	89.1	89.1	98.3	94.0	71.8	95.7	88.7
	12	86.3	86.2	99.8	90.6	66.2	90.1	76.9
	令和4年 1	93.2	92.9	103.3	93.6	89.3	93.4	86.3
	2	87.5	86.8	101.4	86.9	80.9	83.8	84.0
	3	90.2	90.3	99.7	97.1	83.6	93.4	85.9
対前月比		3.1	4.0	△ 1.7	11.7	3.3	11.5	2.3

鉱工業生産指数の推移（季節調整済）
（平成27年＝100）

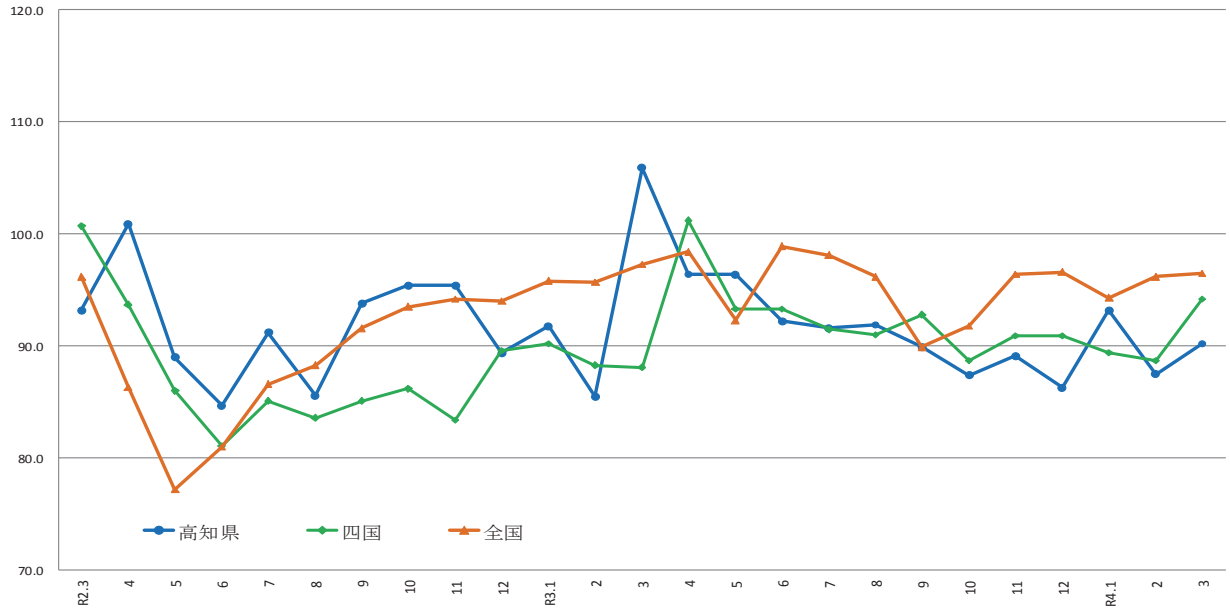

	R2.3	4	5	6	7	8	9	10	11	12	R3.1	2	3	4	5	6	7	8	9	10	11	12	R4.1	2	3
高知県	93.2	100.9	89.0	84.7	91.2	85.6	93.8	95.4	95.4	89.4	91.8	85.5	105.9	96.4	96.4	92.2	91.6	91.9	89.9	87.4	89.1	86.3	93.2	87.5	90.2
四国	100.7	93.7	86.0	81.1	85.1	83.6	85.1	86.2	83.4	89.6	90.2	88.3	88.1	101.2	93.3	93.3	91.5	91.0	92.8	88.7	90.9	90.9	89.4	88.7	94.2
全国	96.2	86.3	77.2	81.0	86.6	88.3	91.6	93.5	94.2	94.0	95.8	95.7	97.3	98.4	92.3	98.9	98.1	96.2	89.9	91.8	96.4	96.6	94.3	96.2	96.5

出典：四国経済産業局（四国）、経済産業省（全国）
 ※四国経済産業局（四国）は、最新月の数値のみ速報値となっております。
 （注）鉱工業指数は、年に1回、前年の指数の再計算を行っています（年間補正）。今回、全国及び高知県の令和3年1月以降の指数は補正されていますので、ご注意ください。

（平成27年＝100）

						鉱業
化学工業	パルプ・紙・紙加工品工業	繊維工業	木材・木製品工業	食料品工業	その他の工業	
248.2	996.2	304.2	569.7	1885.2	822.0	217.0
95.5	102.3	101.2	92.5	103.4	95.3	94.5
91.7	105.3	100.7	100.4	104.7	98.1	95.7
102.0	103.7	108.2	100.8	99.7	97.0	97.2
104.6	97.5	104.3	89.6	97.9	89.4	94.1
96.7	93.7	105.8	78.8	100.0	97.7	89.4
98.0	96.4	88.9	89.2	97.7	97.5	90.8
98.5	107.1	93.6	100.0	99.1	132.9	102.1
96.0	103.8	103.5	95.0	109.6	109.8	96.7
82.4	93.9	98.0	85.0	103.1	97.3	100.1
84.0	100.3	103.5	90.0	103.4	109.4	106.5
87.5	101.3	90.8	90.0	107.1	110.2	99.1
85.0	83.3	74.4	85.0	102.2	74.1	86.8
98.8	90.9	83.3	85.0	92.4	85.8	105.1
107.3	93.5	74.7	90.0	91.2	86.1	81.3
110.5	104.4	78.3	100.0	95.3	93.6	98.0
128.5	89.7	70.7	95.0	101.1	98.0	101.0
104.6	89.4	79.0	90.0	81.9	73.4	82.3
86.8	98.7	84.9	85.0	79.9	86.7	97.1
94.9	102.2	80.1	95.0	97.9	118.4	95.7
△ 3.7	△ 4.6	△ 14.4	△ 5.0	△ 1.2	△ 10.9	△ 6.3
81.8	99.4	91.2	86.6	97.9	104.2	90.0
92.1	95.4	95.9	90.0	100.1	98.9	96.2
90.0	96.1	102.6	89.8	99.5	101.8	105.9
96.7	95.9	93.0	89.5	100.5	100.2	98.5
114.4	98.7	85.0	93.3	98.9	100.5	102.5
130.6	96.0	79.7	94.4	99.0	91.7	92.1
111.5	97.3	81.5	91.6	96.8	97.5	100.8
103.2	96.6	76.5	89.3	91.8	92.1	86.7
93.9	100.0	77.3	93.8	97.3	92.6	90.1
101.1	90.2	74.1	90.8	96.4	90.0	87.1
89.1	96.6	87.7	93.2	95.1	95.2	95.9
86.8	94.7	87.2	89.0	92.5	89.1	115.2
80.9	93.9	78.4	84.1	98.1	94.8	86.4
△ 6.8	△ 0.8	△ 10.1	△ 5.5	6.1	6.4	△ 25.0

製造鉱工業総合及び3分類平均の推移(季節調整済)

(平成27年=100)

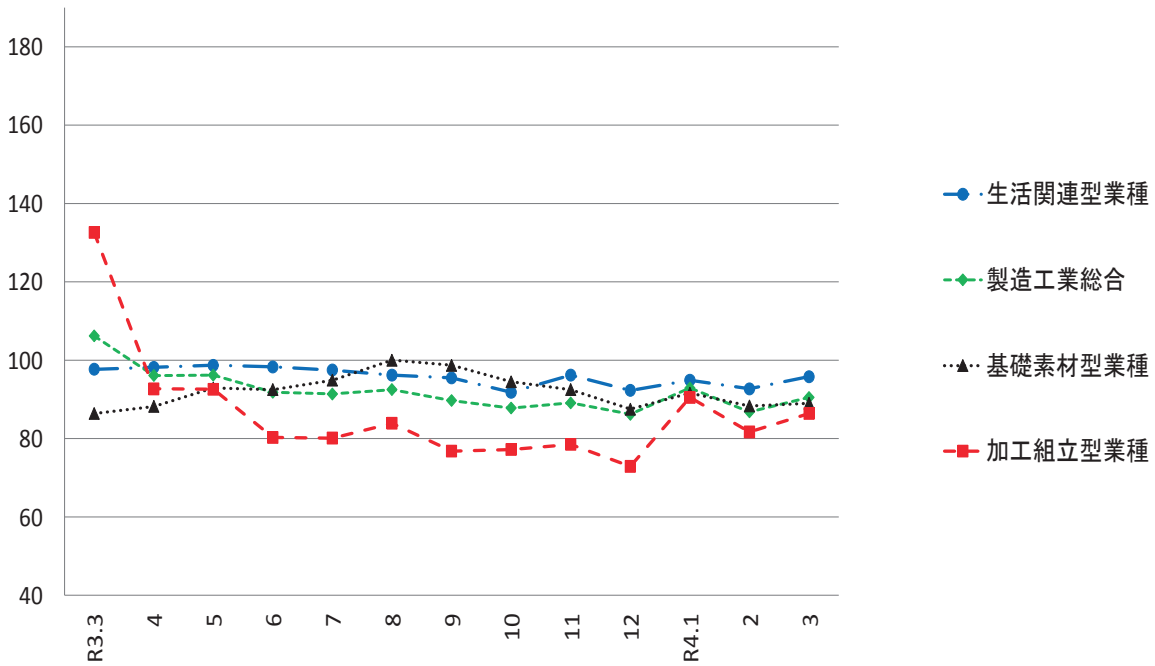

加工組立型業種の推移(季節調整済)

(平成27年=100)

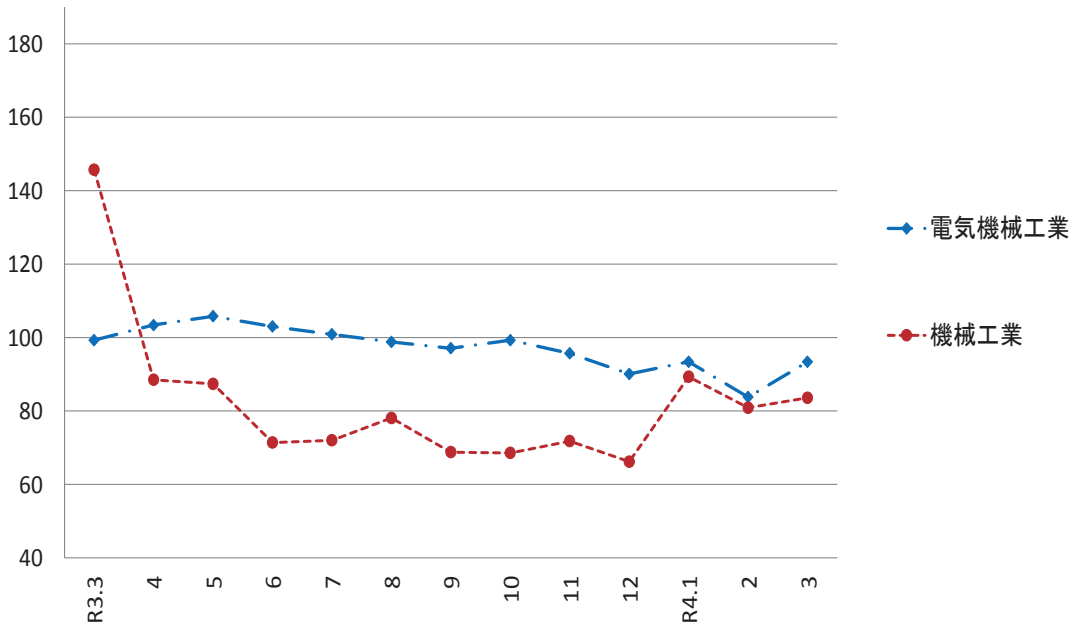

基礎素材型業種の推移(季節調整済)

(平成27年=100)

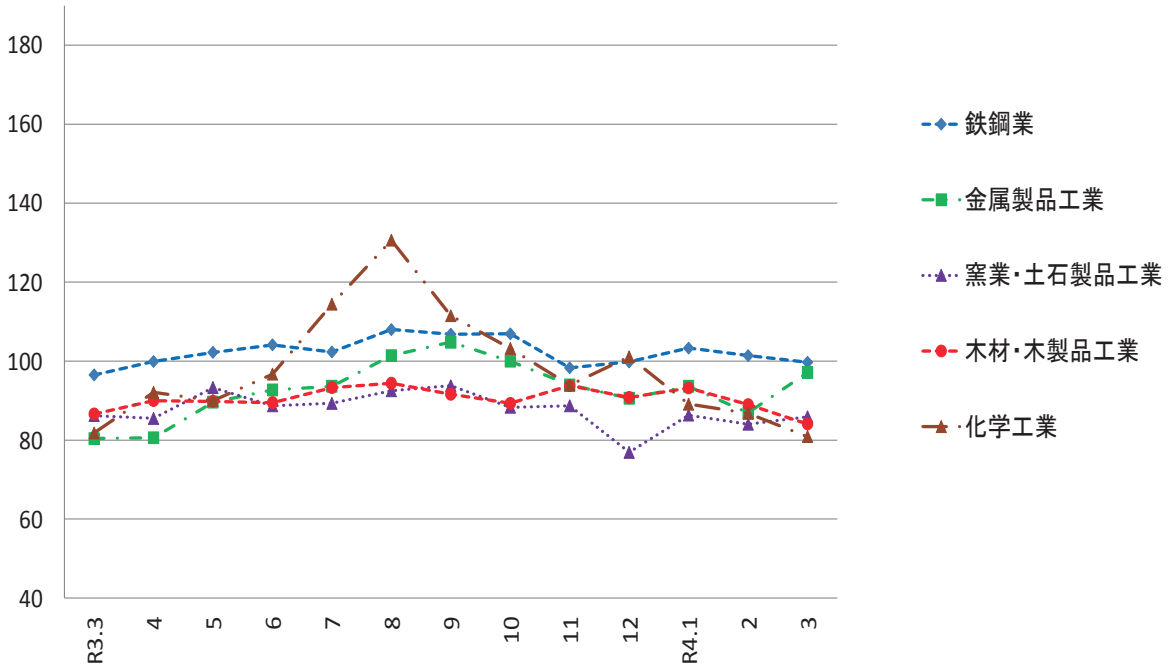

生活関連型業種の推移(季節調整済)

(平成27年=100)

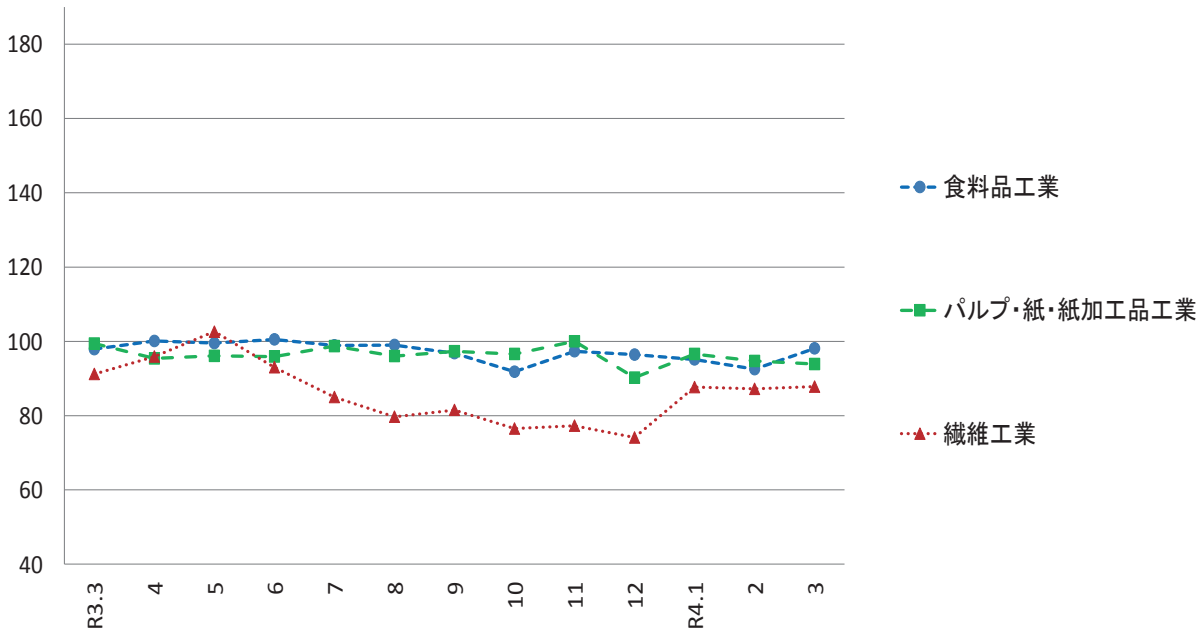

毎月勤労統計調査地方調査 <令和4年3月分(速報)>

公表日 令和4年5月31日
高知県統計分析課
823-9783

《事業所規模 5人以上》

1. 賃金の動き(1表参照)

		対前月比(差)	対前年同月比(差)
現金給与総額	237,649 円	5.9 %	0.3 %
きまって支給する給与	226,685 円	1.7 %	△ 0.3 %
特別に支払われた給与	10,964 円	9,412 円	1,735 円

2. 労働時間の動き(2表参照)

出勤日数	18.7 日	0.7 日	△ 0.3 日
総実労働時間	140.0 時間	4.3 %	△ 0.8 %
所定外労働時間	7.1 時間	4.4 %	△ 2.8 %

3. 雇用の動き(3表参照)

常用労働者数	223,636 人	△ 0.8 %	2.5 %
パート労働者比率	28.9 %	△ 0.6 pt	△ 0.7 pt
労働異動率			
入職率	1.46 %		△ 0.68 pt
離職率	2.30 %		△ 0.50 pt

利用上の注意

- 令和4年1月分確報公表時から、指数は、令和2年平均を100とする令和2年基準となりました。これに伴い、令和4年1月分以降と比較できるように、令和3年12月分までの指数を令和2年平均が100となるように改定しました。令和3年12月分までの増減率は、一部を除き、改定前の指数で計算しているため、改定後の指数で計算した場合と必ずしも一致しません。
- 「-」は該当データの無いものを示し、「x」は標本数が寡少につき秘匿のため公表できないもの。「0」は集計単位未満のデータ量を示します。
- 「鉱業、採石業、砂利採取業」については、調査事業所数が少ないので公表しませんが、調査産業計には含まれます。
- 対前年同月増減率は指数により作成しています。実数で計算した場合に必ずしも一致しません。
- 平成29年1月分から日本標準産業分類(平成25年10月改定)に基づき表章しています。平成21年以前の結果との接続については、厚生労働省のWebページ(<https://www.mhlw.go.jp/toukei/list/dl/maikin-hyosyo.pdf>)を参照ください。
- 常用労働者とは、
 - ① 期間を定めずに雇われている者
 - ② 1か月以上の期間を定めて雇われている者のいずれかに該当する者をいいます。
- パートタイム労働者とは、常用労働者のうち、
 - ① 1日の所定労働時間が一般の労働者より短い者
 - ② 1日の所定労働時間が一般の労働者と同じで1週の所定労働日数が一般の労働者より短い者のいずれかに該当する労働者のことです。また、一般労働者とは、常用労働者のうち、パートタイム労働者でない労働者です。
- 入職(離職)率とは、前月末労働者数に対する月間の入職(離職)者の割合(%)です。なお、入職(離職)者には、同一企業内での事業所間の異動者を含みます。
- 調査対象事業所のうち第一種事業所(事業所規模30人以上)の抽出方法は、従来の2~3年に一度行う総入れ替え方式から、毎年1月分調査時に行う部分入れ替え方式に平成30年から変更となりました。賃金、労働時間指数とその増減率は、総入れ替え方式のときに行っていた過去に遡った改定は実施しません。
- 確報値は、速報値の集計後に新たに提出された調査票を加え再集計したものです。そのため、速報値は確報値で改訂される場合があります。

<給与の構成について>

①現金給与総額	②きまって支給する給与		⑤特別に支払われた給与
	③所定内給与	④超過労働給与	
①=②+⑤	②=③+④	③	④

*①現金給与総額は、社会保険料や所得税等を控除する前の総支給額です。

*③所定内給与とは、基本給、業績手当、職務手当等のことです。

*④超過労働給与とは、残業手当や深夜勤務手当等のことです。

*⑤特別に支払われた給与とは、賞与(いわゆるボーナス)、ベースアップの差額追給等のことです。

【事業所規模 5人以上】

(1表) 月間現金給与額

(単位:円、%)

産 業	現金給与総額		きまって支給する給与			所定内給与		特別に支払われた給与				
	対前月 増減率	対前年同月 増減率	対前月 増減率	対前年同月 増減率	対前月 増減率	対前年同月 増減率	対前月 増減率	対前年同月 増減率	対前月 増減差	対前年同月 増 減 差		
全国(調査産業計・確報値)	288,709	7.4	2.0	267,598	1.4	1.2	248,491	1.2	1.0	21,111	16,237	2,573
高知県(調査産業計)	237,649	5.9	0.3	226,685	1.7	△ 0.3	215,355	2.7	0.1	10,964	9,412	1,735
建 設 業	324,241	2.8	△ 9.3	300,946	1.4	△ 8.3	284,257	3.6	△ 7.1	23,295	4,610	△ 6,017
製 造 業	251,858	6.1	6.2	235,348	△ 0.8	0.2	220,592	△ 0.1	2.1	16,510	16,295	14,324
電気・ガス・熱供給・水道業	424,611	5.3	29.1	413,934	2.7	26.1	380,028	1.8	20.9	10,677	10,677	10,677
情 報 通 信 業	313,597	6.7	10.5	283,105	△ 3.5	0.8	267,243	△ 0.8	1.1	30,492	29,930	27,119
運 輸 業 , 郵 便 業	245,322	5.8	△ 1.3	239,283	3.2	3.2	206,678	1.7	9.1	6,039	6,039	△ 10,401
卸 売 業 , 小 売 業	203,254	8.3	6.4	186,693	△ 0.3	0.0	177,977	△ 0.3	△ 2.1	16,561	16,254	12,449
金 融 業 , 保 険 業	259,584	1.6	△ 13.4	259,584	1.6	△ 13.4	253,957	1.9	△ 12.6	0	0	0
不動産業,物品賃貸業	192,240	△ 1.1	△ 5.0	192,240	△ 1.1	△ 0.6	162,501	1.7	△ 11.6	0	0	△ 8,965
学術研究,専門・技術サービス業	345,964	26.6	△ 5.6	279,698	3.4	△ 21.6	259,763	1.2	△ 22.8	66,266	63,396	56,810
宿泊業,飲食サービス業	136,489	15.4	27.0	129,382	9.7	20.5	125,360	9.0	25.3	7,107	6,694	7,065
生活関連サービス業,娯楽業	202,523	4.1	△ 2.9	202,523	4.1	△ 2.8	194,520	4.8	△ 1.9	0	0	0
教育、学習支援業	299,483	2.1	△ 9.7	299,389	2.3	△ 9.7	297,124	2.2	△ 10.0	94	△ 629	69
医 療 , 福 祉	256,637	4.6	△ 4.9	250,510	2.2	△ 0.3	238,071	4.9	△ 0.2	6,127	5,895	△ 12,605
複 合 サ ー ビ ス 業	301,647	0.2	2.0	297,380	△ 1.1	5.1	288,980	0.5	6.9	4,267	3,955	△ 8,256
サービス業(他に分類されないもの)	201,341	3.7	7.6	196,316	1.5	7.7	187,712	2.3	8.3	5,025	4,223	417

注) ① 特別に支払われた給与については指数を作成していないため、実数による増減差です。

令和4年3月

② 「現金給与総額」=「きまって支給する給与」+「特別に支払われた給与」+「きまって支給する給与」+「所定内給与」+「超過労働給与」

③ 「-」は該当データのないものを示し、「x」は標本数が寡少につき秘匿のため公表できないもの。「0」は集計単位未満のデータ量を示す。

【事業所規模 5人以上】

(2表) 月間実労働時間数および出勤日数

(単位:時間、日、%)

産 業	総実労働時間			所定内労働時間			所定外労働時間			出勤日数		
	対前月 増減率	対前年同月 増減率	対前年同月 増減率	対前月 増減率	対前年同月 増減率	対前月 増減率	対前年同月 増減率	対前月 増減率	対前年同月 増減率	対前月 増減差	対前年同月 増減差	
全国(調査産業計・確報値)	136.7	4.9	△ 1.1	126.3	4.8	△ 1.5	10.4	6.1	3.8	17.7	0.8	△ 0.3
高知県(調査産業計)	140.0	4.3	△ 0.8	132.9	4.3	△ 0.7	7.1	4.4	△ 2.8	18.7	0.7	△ 0.3
建 設 業	162.9	1.6	△ 5.6	153.6	4.3	△ 4.6	9.3	△ 28.5	△ 19.7	21.4	0.9	△ 0.4
製 造 業	155.2	△ 0.9	0.5	145.7	△ 0.8	2.1	9.5	△ 2.1	△ 18.9	19.3	0.0	0.0
電気・ガス・熱供給・水道業	160.5	11.2	3.1	149.3	10.8	1.5	11.2	16.7	33.6	20.0	2.2	0.4
情 報 通 信 業	173.1	10.6	△ 0.4	160.1	12.0	△ 0.7	13.0	△ 4.4	2.8	19.8	2.3	△ 1.3
運 輸 業 , 郵 便 業	185.4	8.0	7.2	162.2	7.5	5.9	23.2	12.1	16.6	21.2	1.3	△ 0.4
卸 売 業 , 小 売 業	132.3	0.0	2.8	126.4	△ 0.2	1.0	5.9	5.4	64.9	18.8	△ 0.1	0.3
金 融 業 , 保 険 業	132.4	△ 3.1	△ 4.9	128.6	△ 3.0	△ 2.9	3.8	△ 7.3	△ 42.9	17.7	△ 0.4	△ 0.5
不動産業,物品賃貸業	146.1	2.5	9.6	128.5	5.2	0.5	17.6	△ 13.7	212.9	18.5	0.0	△ 0.1
学術研究,専門・技術サービス業	147.8	12.7	△ 12.1	138.8	13.0	△ 9.5	9.0	7.1	△ 39.4	19.7	2.5	△ 0.9
宿泊業,飲食サービス業	110.6	13.7	11.0	107.8	13.0	14.7	2.8	47.4	△ 50.0	16.5	1.7	0.5
生活関連サービス業,娯楽業	136.5	2.9	△ 2.0	132.2	3.1	△ 1.2	4.3	△ 2.3	△ 21.4	18.3	0.6	△ 0.7
教育、学習支援業	145.8	9.9	△ 4.8	131.9	6.9	△ 8.1	13.9	49.5	45.7	18.0	1.4	△ 1.6
医 療 , 福 祉	138.4	4.0	△ 4.4	134.5	4.3	△ 3.9	3.9	△ 7.1	△ 18.3	18.5	0.6	△ 0.2
複 合 サ ー ビ ス 業	159.5	18.9	△ 3.4	154.5	18.7	△ 1.5	5.0	28.2	△ 39.6	20.3	3.2	△ 0.7
サービス業(他に分類されないもの)	131.1	6.2	△ 4.2	124.3	6.1	△ 3.1	6.8	7.9	△ 20.2	19.2	1.6	△ 0.6

注) ① 出勤日数については指数を作成していないので、実数による増減差です。

令和4年3月

② 「-」は該当データのないものを示し、「x」は標本数が寡少につき秘匿のため公表できないもの。「0」は集計単位未満のデータ量を示す。

(図1) 賃金・労働時間・常用雇用指数(令和2年平均=100)の変化(事業所規模5人以上)

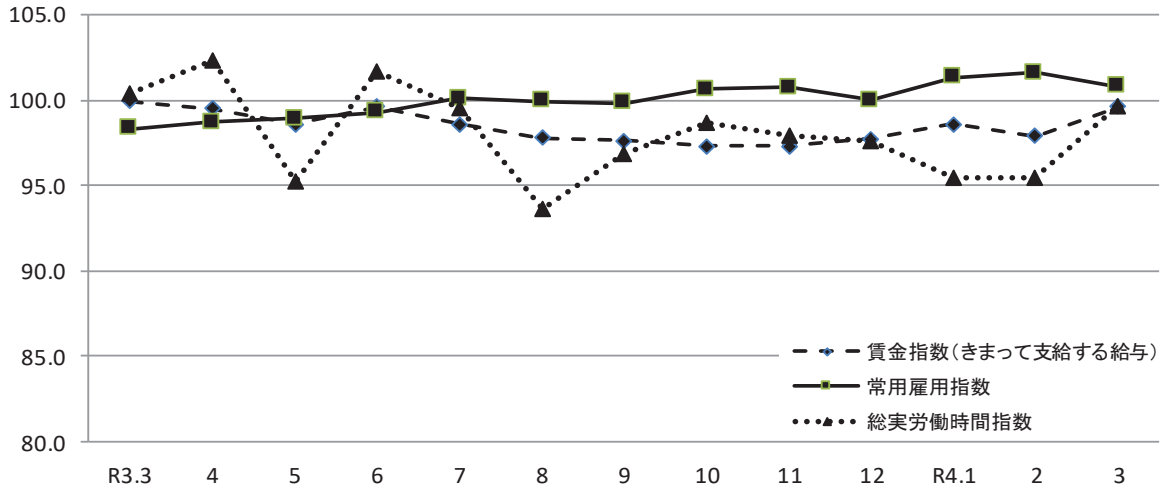

《 事業所規模 5人以上 》

(3表) 常用労働者数および労働異動率

(単位:人、%、ポイント)

産 業	本調査期間末常用労働者数				労働異動率			
	対前月 増減率	対前年同月 増 減 率	パートタイム 労働者比率	入職率	対前年同月 増 減 差	離職率	対前年同月 増 減 差	
全国(調査産業計・確報値)	50,503,319	△ 0.5	0.5	31.3	1.76	△ 0.08	2.29	0.03
高知県(調査産業計)	223,636	△ 0.8	2.5	28.9	1.46	△ 0.68	2.30	△ 0.50
建設業	14,436	△ 1.0	△ 4.5	4.1	1.47	0.13	2.44	0.31
製造業	20,806	0.2	11.3	15.4	1.41	0.46	1.21	0.61
電気・ガス・熱供給・水道業	1,289	1.7	50.2	4.4	1.89	1.29	0.24	0.24
情報通信業	2,676	0.0	0.5	6.8	0.00	△ 0.76	0.00	△ 0.23
運輸業, 郵便業	9,877	0.7	△ 0.7	14.2	0.89	△ 5.12	0.21	△ 0.83
卸売業, 小売業	41,854	△ 0.9	△ 0.9	39.9	0.90	△ 0.44	1.78	△ 2.11
金融業, 保険業	6,072	△ 0.6	7.1	4.7	0.90	0.28	1.54	△ 0.06
不動産業, 物品賃貸業	1,890	△ 0.6	14.2	36.0	2.95	1.69	3.52	3.31
学術研究, 専門・技術サービス業	4,272	0.4	143.2	16.1	0.56	0.15	0.14	△ 0.41
宿泊業, 飲食サービス業	28,432	△ 0.4	13.6	63.0	4.35	△ 2.72	4.74	0.52
生活関連サービス業, 娯楽業	6,777	0.1	△ 10.8	33.4	3.24	△ 0.22	3.12	△ 0.25
教育, 学習支援業	15,092	△ 4.3	1.6	24.8	0.22	△ 0.35	4.47	△ 1.46
医療, 福祉	57,703	△ 1.2	0.6	23.7	0.85	△ 0.31	2.03	0.12
複合サービス業	2,970	△ 1.6	△ 5.5	6.0	1.66	0.44	3.25	0.77
サービス業(他に分類されないもの)	9,194	0.3	△ 15.3	32.6	1.20	△ 0.56	0.94	△ 2.78

注) ① 労働異動率については指数を作成していないので、実数による増減差です。 令和4年3月
 ② 「-」は該当データのないものを示し、「x」は標本数が寡少につき秘匿のため公表できないもの。「0」は集計単位未満のデータ量を示す。

《 事業所規模 5人以上 》

(4表) 産業別・就業形態別常用労働者数、月間給与額、労働時間等

(単位:人、円、日、時間)

就業形態	産 業	本調査期間末 労働者数	現金給与 総 額	きまって 支給する 給 与			特別に 支払われた 給 与	出 勤 日 数	総 実 労働 時間	所 定 内 労働 時間	所 定 外 労働 時間
				所定内 給 与	超過労働 給 与						
一般労働者	調査産業計	159,065	294,923	280,311	265,001	15,310	14,612	20.3	163.0	153.5	9.5
	製造業	17,601	277,955	258,823	242,113	16,710	19,132	19.9	163.7	153.2	10.5
	卸売業, 小売業	25,155	277,840	252,757	239,097	13,660	25,083	20.4	163.4	154.1	9.3
	医療, 福祉	44,023	297,130	289,480	273,854	15,626	7,650	19.7	156.3	151.5	4.8
パートタイム 労働者	調査産業計	64,571	96,777	94,787	93,247	1,540	1,990	14.9	83.4	82.3	1.1
	製造業	3,205	110,093	107,827	103,684	4,143	2,266	16.3	109.1	104.7	4.4
	卸売業, 小売業	16,699	92,162	88,293	86,941	1,352	3,869	16.6	86.0	85.1	0.9
	医療, 福祉	13,680	125,071	123,896	121,813	2,083	1,175	14.4	80.2	79.3	0.9

令和4年3月

統計表:事業所規模 5人以上

賃金指数(現金給与総額)

(R2年平均 = 100)

区分	調査産業計		建設業		製造業		電気・ガス・熱供給・水道業		情報通信業		運輸業、郵便業		卸売業、小売業		金融業、保険業	
	名目	実質	名目	実質	名目	実質	名目	実質	名目	実質	名目	実質	名目	実質	名目	実質
平成26年平均	106.4	109.9	97.7	100.9	97.3	100.5	106.3	109.8	122.8	126.9	101.0	104.3	99.6	102.9	116.2	120.0
27	111.3	113.8	92.5	94.6	97.6	99.8	114.1	116.7	141.3	144.5	104.8	107.2	119.0	121.7	129.4	132.3
28	109.1	111.7	108.0	110.5	101.3	103.7	x	x	146.4	149.8	107.2	109.7	101.0	103.4	123.9	126.8
29	111.8	113.7	138.7	141.1	101.6	103.4	x	x	138.7	141.1	108.5	110.4	109.1	111.0	116.3	118.3
30	99.6	100.1	90.8	91.3	105.2	105.7	123.5	124.1	114.2	114.8	101.0	101.5	100.4	100.9	117.8	118.4
令和元年	101.0	101.0	97.9	97.9	97.6	97.6	103.5	103.5	100.6	100.6	103.8	103.8	96.9	96.9	110.9	110.9
2	100.0	100.0	100.0	100.0	100.0	100.0	100.0	100.0	100.0	100.0	100.0	100.0	100.0	100.0	100.0	100.0
令和3年3月	87.8	87.9	106.2	106.3	90.4	90.5	72.2	72.3	81.0	81.1	94.4	94.5	85.3	85.4	89.8	89.9
4月	85.2	86.1	95.5	96.6	93.8	94.8	75.4	76.2	118.8	120.1	88.7	89.7	85.9	86.9	84.0	84.9
5月	88.9	89.6	95.2	96.0	96.0	96.8	72.7	73.3	83.4	84.1	87.0	87.7	81.2	81.9	116.7	117.6
6月	144.3	145.2	203.3	204.5	127.9	128.7	196.0	197.2	129.3	130.1	98.1	98.7	108.9	109.6	181.4	182.5
7月	100.7	101.1	133.9	134.4	130.5	131.0	94.1	94.5	121.1	121.6	127.2	127.7	93.3	93.7	81.3	81.6
8月	83.9	84.2	102.0	102.4	97.1	97.5	75.7	76.0	81.2	81.5	83.6	83.9	82.5	82.8	80.8	81.1
9月	82.7	82.6	99.3	99.2	93.0	92.9	83.1	83.0	82.9	82.8	86.3	86.2	79.1	79.0	81.9	81.8
10月	84.2	84.3	96.3	96.4	92.2	92.3	78.2	78.3	114.7	114.8	84.3	84.4	86.8	86.9	80.4	80.5
11月	87.9	87.8	102.2	102.1	104.1	104.0	73.7	73.6	81.8	81.7	84.4	84.3	82.7	82.6	95.3	95.2
12月	163.8	163.6	200.1	199.9	182.8	182.6	211.8	211.6	160.4	160.2	127.5	127.4	137.1	137.0	165.7	165.5
令和4年1月	85.1	84.8	88.2	87.8	89.7	89.3	88.5	88.1	119.3	118.8	89.6	89.2	83.0	82.7	93.7	93.3
2月	83.2	83.0	93.7	93.4	90.5	90.2	88.5	88.2	83.9	83.6	88.1	87.8	83.8	83.5	76.6	76.4
3月	88.1	87.7	96.3	95.8	96.0	95.5	93.2	92.7	89.5	89.1	93.2	92.7	90.8	90.3	77.8	77.4

区分	不動産業、物品賃貸業		学術研究、専門・技術サービス業		宿泊業、飲食サービス業		生活関連サービス業、娯楽業		教育、学習支援業		医療、福祉		複合サービス業		サービス業(他に分類されないもの)	
	名目	実質	名目	実質	名目	実質	名目	実質	名目	実質	名目	実質	名目	実質	名目	実質
平成26年平均	120.5	124.5	119.2	123.1	116.1	119.9	85.4	88.2	89.8	92.8	108.0	111.6	105.1	108.6	105.6	109.1
27	72.9	74.5	113.1	115.6	109.1	111.6	97.3	99.5	92.7	94.8	111.8	114.3	89.6	91.6	114.2	116.8
28	122.0	124.9	103.4	105.8	110.0	112.6	95.0	97.2	85.6	87.6	114.6	117.3	91.0	93.1	114.2	116.9
29	98.5	100.2	104.1	105.9	109.8	111.7	89.3	90.8	90.4	92.0	110.9	112.8	104.7	106.5	111.2	113.1
30	75.7	76.1	84.3	84.7	104.5	105.0	110.1	110.7	96.2	96.7	93.1	93.6	98.8	99.3	124.8	125.4
令和元年	100.0	100.0	85.9	85.9	93.5	93.5	96.5	96.5	115.3	115.3	100.4	100.4	99.8	99.8	114.3	114.3
2	100.0	100.0	100.0	100.0	100.0	100.0	100.0	100.0	100.0	100.0	100.0	100.0	100.0	100.0	100.0	100.0
令和3年3月	72.0	72.1	94.6	94.7	103.2	103.3	101.3	101.4	77.7	77.8	85.0	85.1	84.3	84.4	98.2	98.3
4月	73.3	74.1	90.5	91.5	103.1	104.2	94.4	95.4	77.6	78.5	80.2	81.1	81.5	82.4	88.4	89.4
5月	68.5	69.1	116.8	117.7	104.0	104.8	102.4	103.2	75.9	76.5	90.8	91.5	98.8	99.6	88.7	89.4
6月	110.8	111.5	192.1	193.3	107.8	108.5	133.5	134.3	201.1	202.3	139.6	140.4	180.8	181.9	160.0	161.0
7月	77.1	77.4	95.4	95.8	106.3	106.7	142.1	142.7	78.8	79.1	89.1	89.5	82.3	82.6	90.2	90.6
8月	67.3	67.6	69.6	69.9	108.9	109.3	85.5	85.8	69.2	69.5	80.3	80.6	75.0	75.3	88.0	88.4
9月	69.5	69.4	69.0	68.9	99.6	99.5	80.2	80.1	71.6	71.5	79.7	79.6	79.1	79.0	89.1	89.0
10月	68.5	68.6	90.7	90.8	104.5	104.6	76.7	76.8	72.1	72.2	79.0	79.1	81.0	81.1	90.7	90.8
11月	77.1	77.0	91.0	90.9	103.3	103.2	88.1	88.0	85.0	84.9	82.1	82.0	92.6	92.5	97.2	97.1
12月	135.0	134.9	141.3	141.2	127.8	127.7	155.7	155.5	188.9	188.7	168.6	168.4	198.4	198.2	170.6	170.4
令和4年1月	69.7	69.4	73.8	73.5	120.1	119.6	99.3	98.9	67.8	67.5	80.0	79.7	85.1	84.8	103.6	103.2
2月	69.2	69.0	70.6	70.4	113.7	113.4	94.6	94.3	68.7	68.5	77.2	77.0	85.8	85.5	102.0	101.7
3月	68.4	68.1	89.3	88.9	131.1	130.4	98.4	97.9	70.2	69.9	80.8	80.4	86.0	85.6	105.7	105.2

注) 実質賃金指数算出のための消費者物価指数は「高知市の持家の帰属家賃を除く総合」指数を使用しています。

統計表:事業所規模 5人以上

賃金指数(きまって支給する給与)

(R2年平均 = 100)

区分	調査産業計	建設業	製造業	電気・ガス・熱供給・水道業	情報通信業	運輸業,郵便業	卸売業,小売業	金融業,保険業
平成26年平均	104.8	99.7	96.6	123.3	120.4	101.6	95.0	118.9
27	109.6	97.7	100.3	124.6	142.7	112.2	111.6	119.7
28	108.0	109.2	101.7	x	145.0	112.5	98.2	114.1
29	109.2	126.8	100.2	x	139.7	110.9	103.9	111.2
30	99.3	90.5	103.9	126.6	116.5	99.7	101.1	115.3
令和元年	100.6	98.4	98.4	104.7	102.8	103.6	98.4	110.4
2	100.0	100.0	100.0	100.0	100.0	100.0	100.0	100.0
令和3年3月	99.9	114.8	107.2	94.8	100.8	100.5	95.2	109.7
4月	99.5	112.4	111.0	99.1	103.8	97.4	95.4	102.6
5月	98.6	110.9	108.6	95.6	102.2	99.2	92.3	103.5
6月	99.6	110.6	109.3	101.7	100.3	96.1	95.9	105.1
7月	98.6	115.8	110.1	98.6	104.6	96.6	90.5	99.2
8月	97.8	115.1	111.7	99.6	102.3	95.4	92.7	98.7
9月	97.6	116.8	110.2	106.3	102.8	98.4	90.1	100.0
10月	97.3	113.2	109.7	102.8	102.6	96.3	91.3	98.1
11月	97.3	115.9	110.3	96.8	102.9	96.4	93.1	98.4
12月	97.7	114.0	111.8	99.4	105.8	92.9	95.2	97.2
令和4年1月	98.6	103.9	106.3	116.4	100.8	102.3	94.6	96.2
2月	97.9	103.8	108.2	116.4	105.3	100.5	95.5	93.6
3月	99.6	105.3	107.4	119.5	101.6	103.7	95.2	95.0

区分	不動産業,物品賃貸業	学術研究,専門・技術サービス業	宿泊業,飲食サービス業	生活関連サービス業,娯楽業	教育,学習支援業	医療,福祉	複合サービス業	サービス業(他に分類されないもの)
平成26年平均	108.1	116.2	112.6	89.4	85.4	107.9	97.0	109.9
27	74.1	110.6	109.2	98.5	90.5	110.7	89.4	108.0
28	112.1	107.3	110.3	95.7	86.8	112.3	88.3	111.8
29	91.4	105.6	109.2	91.1	89.1	110.4	100.4	110.1
30	79.0	88.3	102.3	109.8	94.4	93.6	94.6	121.0
令和元年	98.0	90.3	91.7	94.2	109.9	100.6	98.4	111.1
2	100.0	100.0	100.0	100.0	100.0	100.0	100.0	100.0
令和3年3月	82.4	120.4	106.5	109.7	99.9	94.8	100.6	106.6
4月	87.8	118.2	106.4	102.2	99.8	96.1	100.5	96.8
5月	82.1	116.5	107.3	110.9	97.5	95.0	102.1	97.6
6月	81.8	116.6	106.4	109.8	96.6	95.1	100.1	106.5
7月	83.4	90.4	109.2	91.4	93.2	96.1	100.6	98.4
8月	80.6	91.0	105.4	92.6	88.5	95.9	93.3	98.0
9月	83.2	89.9	102.8	86.9	92.0	95.4	98.4	99.2
10月	82.0	90.2	107.8	83.1	92.6	94.7	100.5	100.7
11月	84.6	90.7	106.7	95.5	90.5	93.2	100.0	101.7
12月	84.1	91.8	107.5	91.8	90.4	95.0	101.8	99.5
令和4年1月	83.2	92.6	123.8	103.7	87.1	93.9	105.3	115.4
2月	82.8	91.2	116.9	102.4	88.1	92.5	106.9	113.1
3月	81.9	94.4	128.3	106.6	90.2	94.5	105.7	114.8

統計表:事業所規模 5人以上

労働時間指数

(R2年平均 = 100)

区分	調査産業計		建設業		製造業		電気・ガス・熱供給・水道業		情報通信業		運輸業、郵便業		卸売業、小売業		金融業、保険業	
	総実	所定外	総実	所定外	総実	所定外	総実	所定外	総実	所定外	総実	所定外	総実	所定外	総実	所定外
平成26年平均	106.4	104.3	110.4	113.2	111.8	99.4	105.2	124.6	98.7	94.3	97.2	67.2	104.9	103.5	110.7	239.3
27	107.8	121.7	108.1	160.3	116.6	117.9	105.9	160.8	98.4	129.7	104.1	76.0	111.2	122.6	108.4	219.3
28	105.4	121.9	103.7	152.3	103.6	114.3	x	x	97.4	106.7	103.7	83.5	111.1	111.5	107.5	178.2
29	106.0	120.9	104.3	137.2	101.0	107.6	x	x	97.7	95.9	97.8	70.5	118.5	180.0	107.7	163.6
30	104.1	107.6	106.0	151.1	105.0	126.0	108.6	163.9	100.2	131.0	95.1	73.9	110.9	112.6	110.9	168.0
令和元年	100.3	109.6	100.5	101.9	99.7	103.5	103.8	95.1	99.3	106.4	103.1	99.1	102.1	100.8	103.3	149.8
2	100.0	100.0	100.0	100.0	100.0	100.0	100.0	100.0	100.0	100.0	100.0	100.0	100.0	100.0	100.0	100.0
令和3年3月	100.4	88.0	105.8	120.7	97.2	99.3	106.4	90.1	107.1	105.4	93.9	52.4	95.3	55.9	99.5	128.1
4月	102.3	89.2	100.6	83.2	104.9	111.0	98.7	61.1	105.2	97.0	90.1	45.8	99.9	63.6	111.9	153.3
5月	95.2	86.8	92.8	97.8	94.7	106.8	89.6	121.1	95.3	80.3	88.4	45.5	92.7	60.6	103.7	163.0
6月	101.7	81.9	100.3	90.6	102.2	101.7	103.1	85.7	102.5	80.3	88.9	45.0	98.8	57.4	104.1	134.0
7月	99.5	81.9	102.2	95.7	100.7	95.0	100.8	66.4	102.6	67.8	88.8	41.8	96.6	55.9	105.4	110.5
8月	93.6	78.4	92.3	112.4	93.5	101.7	102.3	151.2	96.3	64.5	90.0	49.0	93.4	66.7	98.6	100.9
9月	96.8	85.5	104.1	135.3	96.8	93.2	98.4	98.6	98.5	74.4	87.1	43.1	92.8	60.6	104.7	207.7
10月	98.7	85.5	103.9	124.9	99.2	90.8	100.9	60.0	101.6	75.4	91.6	48.7	94.9	60.6	109.0	209.7
11月	97.9	84.3	105.2	134.3	100.8	94.2	97.0	56.8	100.2	80.3	84.9	42.1	95.3	62.1	102.8	124.1
12月	97.6	85.5	99.7	105.1	100.7	98.4	95.9	54.7	98.6	80.3	85.6	43.1	96.9	66.7	102.9	120.4
令和4年1月	95.4	83.1	92.1	112.5	91.6	72.0	98.7	101.1	102.7	108.3	93.9	63.2	97.8	90.6	91.2	78.8
2月	95.4	81.9	98.3	135.4	98.6	82.2	98.6	103.2	96.5	113.3	93.2	54.5	98.0	87.5	97.7	78.8
3月	99.6	85.5	99.9	96.9	97.7	80.5	109.7	120.4	106.7	108.3	100.7	61.1	98.0	92.2	94.6	73.1

区分	不動産業、物品賃貸業		学術研究、専門・技術サービス業		宿泊業、飲食サービス業		生活関連サービス業、娯楽業		教育、学習支援業		医療、福祉		複合サービス業		サービス業(他に分類されないもの)	
	総実	所定外	総実	所定外	総実	所定外	総実	所定外	総実	所定外	総実	所定外	総実	所定外	総実	所定外
平成26年平均	114.0	221.6	108.8	147.5	129.5	146.9	106.3	123.3	91.2	63.6	100.2	123.2	100.0	163.8	110.1	100.2
27	90.7	60.3	101.1	81.0	124.3	163.9	126.5	177.8	96.7	113.2	99.2	136.4	97.4	63.6	101.2	83.4
28	104.0	168.9	107.4	101.3	123.8	250.7	114.1	180.9	95.7	46.9	96.9	128.8	97.2	83.6	100.9	112.1
29	94.8	93.5	101.9	78.4	118.7	170.4	102.4	173.2	97.5	69.9	98.2	127.8	103.8	91.8	102.4	78.0
30	87.4	56.5	101.0	95.8	109.9	115.4	107.7	98.4	102.0	164.7	97.7	82.5	98.7	68.3	105.6	93.7
令和元年	98.6	121.0	102.4	112.5	96.4	80.2	100.6	154.1	103.9	215.4	97.5	103.7	97.0	105.5	105.2	95.1
2	100.0	100.0	100.0	100.0	100.0	100.0	100.0	100.0	100.0	100.0	100.0	100.0	100.0	100.0	100.0	100.0
令和3年3月	91.0	70.3	110.8	127.0	106.1	119.1	111.0	116.4	109.3	134.4	99.2	93.6	109.0	103.4	103.4	110.7
4月	99.7	90.4	105.5	75.9	107.7	106.3	109.8	103.6	115.5	198.0	102.2	113.1	106.0	100.9	92.2	58.6
5月	89.5	94.2	88.4	58.8	107.2	110.6	111.7	165.2	95.8	147.1	95.7	101.3	95.4	104.7	86.9	75.5
6月	96.9	75.3	105.6	63.9	105.7	104.2	110.7	126.9	114.4	164.1	101.5	91.5	104.8	74.7	102.5	71.6
7月	91.8	114.2	91.1	46.9	101.8	114.9	108.6	122.7	101.6	181.1	101.6	89.6	100.9	73.5	92.1	78.2
8月	85.9	90.4	88.7	46.0	98.5	114.9	110.0	114.3	63.0	39.6	99.3	87.7	97.0	46.1	90.8	76.9
9月	94.3	100.4	88.1	44.3	91.8	112.7	95.0	103.6	105.9	174.0	100.0	83.7	96.4	71.0	92.9	110.7
10月	92.6	101.7	92.6	69.1	99.4	108.5	96.9	124.8	110.3	191.0	98.9	79.9	100.1	72.3	96.0	84.7
11月	91.5	106.7	92.7	85.3	102.6	91.4	113.1	141.9	105.6	191.0	96.9	77.9	98.0	78.5	92.4	99.1
12月	94.2	89.1	92.1	78.4	104.0	136.2	104.3	139.7	99.5	178.2	98.0	81.8	107.9	108.4	90.0	66.5
令和4年1月	96.8	220.0	87.8	66.7	111.8	74.5	113.1	106.4	90.4	143.7	92.4	72.5	98.7	87.5	95.7	94.8
2月	97.3	255.0	86.5	71.8	103.6	40.4	105.7	93.6	94.8	131.0	91.2	82.4	88.5	48.8	93.3	81.8
3月	99.7	220.0	97.4	76.9	117.8	59.6	108.8	91.5	104.1	195.8	94.8	76.5	105.3	62.5	99.1	88.3

統計表:事業所規模 5人以上

常用雇用指数

(R2年平均 = 100)

区分	調査産業計	建設業	製造業	電気・ガス・熱供給・水道業	情報通信業	運輸業,郵便業	卸売業,小売業	金融業,保険業
平成26年平均	96.6	88.4	101.3	74.1	99.9	111.1	100.3	108.9
27	95.1	90.7	81.4	45.2	97.8	104.1	98.4	113.0
28	96.1	94.7	84.8	x	98.2	102.6	98.6	111.8
29	98.1	97.5	86.9	x	98.3	105.6	101.2	108.3
30	99.6	91.3	105.6	104.9	99.6	105.4	101.2	106.5
令和元年	100.5	97.5	104.5	103.5	100.5	106.3	101.1	103.5
2	100.0	100.0	100.0	100.0	100.0	100.0	100.0	100.0
令和3年3月	98.3	98.5	90.6	66.5	98.9	108.7	99.6	99.5
4月	98.7	98.6	91.4	66.4	101.0	111.1	98.0	98.1
5月	98.9	99.8	91.3	66.4	101.1	112.0	98.9	97.5
6月	99.3	99.6	90.9	64.8	99.8	110.6	98.8	98.1
7月	100.1	99.9	95.9	65.3	102.0	110.0	99.1	97.5
8月	99.9	98.6	96.1	65.6	101.4	108.6	99.8	97.5
9月	99.8	97.7	95.9	65.6	101.7	108.1	100.0	97.4
10月	100.6	96.6	95.1	65.4	102.5	107.9	101.1	98.7
11月	100.7	95.9	94.7	64.7	101.7	107.2	101.5	99.0
12月	100.0	94.8	94.4	65.0	100.0	106.5	100.5	100.1
令和4年1月	101.3	95.8	100.9	98.2	100.2	107.4	100.1	100.7
2月	101.6	95.0	100.6	98.3	99.4	107.1	99.6	107.3
3月	100.8	94.1	100.8	99.9	99.4	107.9	98.7	106.6

区分	不動産業,物品賃貸業	学術研究,専門・技術サービス業	宿泊業,飲食サービス業	生活関連サービス業,娯楽業	教育,学習支援業	医療,福祉	複合サービス業	サービス業(他に分類されないもの)
平成26年平均	165.5	99.1	71.0	102.6	96.7	96.2	93.6	101.5
27	179.8	101.0	73.1	99.4	102.2	97.6	125.5	96.4
28	169.8	105.0	79.5	98.8	106.0	97.2	107.5	96.1
29	162.6	103.4	86.2	100.9	102.8	97.2	114.3	102.7
30	112.2	99.8	88.8	106.4	100.8	98.3	114.8	104.0
令和元年	114.4	98.7	99.1	107.0	100.1	98.5	103.0	96.5
2	100.0	100.0	100.0	100.0	100.0	100.0	100.0	100.0
令和3年3月	100.0	41.4	103.7	106.3	92.2	99.7	98.6	102.4
4月	100.6	42.3	105.4	105.7	97.1	100.2	99.3	100.9
5月	100.4	42.3	102.9	106.1	98.9	100.2	99.3	101.8
6月	100.6	42.2	100.3	106.5	100.5	102.9	98.0	101.0
7月	101.1	100.8	104.6	105.5	101.2	102.7	97.5	82.9
8月	101.7	101.8	103.2	110.0	97.3	103.0	95.6	83.0
9月	102.3	102.5	103.3	105.7	96.2	103.0	95.4	83.6
10月	101.1	102.2	108.3	103.7	97.3	103.6	94.8	84.2
11月	100.7	101.2	112.2	97.6	101.3	102.6	94.2	83.3
12月	100.4	99.9	114.6	93.8	97.5	102.2	94.8	82.0
令和4年1月	115.9	100.8	114.0	94.6	96.9	102.3	94.9	86.2
2月	114.9	100.3	118.3	94.7	97.9	101.5	94.8	86.4
3月	114.2	100.7	117.8	94.8	93.7	100.3	93.2	86.7

《 事業所規模 30人以上 》

1. 賃金の動き(1表参照)

		対前月比(差)	対前年同月比(差)
現金給与総額	258,506 円	4.7 %	△ 1.2 %
きまって支給する給与	249,407 円	1.1 %	0.4 %
特別に支払われた給与	9,099 円	8,795 円	△ 3,908 円

2. 労働時間の動き(2表参照)

		対前月比(差)	対前年同月比(差)
出勤日数	18.2 日	0.4 日	△ 0.8 日
総実労働時間	138.3 時間	2.0 %	△ 4.1 %
所定外労働時間	7.0 時間	4.5 %	△ 16.8 %

3. 雇用の動き(3表参照)

		対前月比(差)	対前年同月比(差)
常用労働者数	113,550 人	△ 0.8 %	1.6 %
パート労働者比率	25.3 %	0.2 pt	△ 0.4 pt
労働異動率			
入職率	1.02 %		△ 0.29 pt
離職率	1.84 %		△ 0.11 pt

《 事業所規模 30人以上 》

(1表) 月間現金給与額

(単位:円、%)

産 業	現金給与総額			きまって支給する給与			所定内給与			特別に支払われた給与		
	対前月 増減率	対前年同月 増減率		対前月 増減率	対前年同月 増減率		対前月 増減率	対前年同月 増減率		対前月 増減率	対前年同月 増減率	
全国(調査産業計・確報値)	330,619	8.3	3.4	303,969	1.5	2.2	278,933	1.4	1.9	26,650	21,009	4,087
高知県(調査産業計)	258,506	4.7	△ 1.2	249,407	1.1	0.4	235,838	2.8	1.6	9,099	8,795	△ 3,908
建設業	387,977	29.1	△ 12.4	301,292	0.4	△ 24.6	280,593	1.5	△ 21.4	86,685	86,181	43,570
製造業	259,598	1.0	2.8	254,033	△ 1.2	1.3	235,722	△ 0.5	2.4	5,565	5,517	3,581
電気・ガス・熱供給・水道業	440,753	△ 0.5	20.0	440,753	△ 0.5	20.1	392,123	△ 1.0	14.1	0	0	0
情報通信業	345,886	15.1	15.1	301,468	0.4	0.3	278,544	1.9	△ 0.3	44,418	44,418	44,418
運輸業、郵便業	272,106	10.2	10.3	259,991	5.3	18.3	222,413	5.0	48.4	12,115	12,115	△ 15,029
卸売業、小売業	177,472	△ 3.4	△ 11.2	177,472	△ 3.0	△ 6.5	171,251	△ 2.5	△ 7.3	0	△ 778	△ 9,962
金融業、保険業	351,927	6.9	11.5	351,927	6.9	11.4	340,439	7.5	9.4	0	0	0
不動産業、物品賃貸業	x	x	x	x	x	x	x	x	x	x	x	x
学術研究、専門・技術サービス業	439,650	31.0	20.0	350,096	4.3	△ 1.9	329,717	2.4	△ 2.0	89,554	89,554	80,098
宿泊業、飲食サービス業	101,694	9.6	△ 13.1	101,694	9.6	△ 13.1	96,408	7.9	△ 14.4	0	0	△ 208
生活関連サービス業、娯楽業	194,240	2.5	12.1	194,240	2.5	12.0	184,340	2.7	14.3	0	0	0
教育、学習支援業	298,419	4.1	△ 6.8	298,280	4.4	△ 6.9	295,198	4.2	△ 6.9	139	△ 929	97
医療、福祉	279,862	3.5	△ 4.9	273,365	1.1	0.3	259,094	4.7	0.2	6,497	6,497	△ 15,388
複合サービス業	309,123	△ 3.2	3.0	309,019	△ 3.1	3.0	296,644	△ 0.2	5.5	104	△ 420	△ 201
サービス業(他に分類されないもの)	194,216	2.8	26.1	189,375	0.9	23.7	178,347	1.7	25.3	4,841	3,681	3,920

注) ① 特別に支払われた給与については指数を作成していないため、実数による増減差です。

② 「現金給与総額」＝「きまって支給する給与」＋「特別に支払われた給与」・「きまって支給する給与」＝「所定内給与」＋「超過労働給与」

③ 「-」は該当データの無いものを示し、「x」は標本数が稀少につき秘匿のため公表できないもの。「0」は集計単位未満のデータ量を示す。

令和4年3月

《 事業所規模 30人以上 》

(2表) 月間実労働時間数および出勤日数

(単位:時間、日、%)

産 業	総実労働時間			所定内労働時間			所定外労働時間			出勤日数		
	対前月 増減率	対前年同月 増減率		対前月 増減率	対前年同月 増減率		対前月 増減率	対前年同月 増減率		対前月 増減率	対前年同月 増減率	
全国(調査産業計・確報値)	144.5	5.8	△ 0.4	131.9	5.8	△ 0.9	12.6	5.9	4.9	18.0	0.9	△ 0.3
高知県(調査産業計)	138.3	2.0	△ 4.1	131.3	1.9	△ 3.3	7.0	4.5	△ 16.8	18.2	0.4	△ 0.8
建設業	159.2	1.1	△ 5.8	146.8	1.7	△ 0.3	12.4	△ 6.1	△ 43.8	21.0	0.5	1.1
製造業	156.5	△ 4.2	1.3	144.0	△ 4.6	1.5	12.5	0.8	1.2	18.9	△ 0.6	△ 0.2
電気・ガス・熱供給・水道業	165.5	19.5	△ 4.8	150.9	20.9	△ 6.2	14.6	6.6	13.6	19.9	3.7	△ 1.0
情報通信業	175.5	12.7	3.2	161.5	15.0	2.8	14.0	△ 8.5	8.0	19.8	2.9	△ 1.1
運輸業、郵便業	165.3	2.5	△ 1.8	142.9	1.6	3.7	22.4	9.3	△ 26.7	19.5	0.3	0.7
卸売業、小売業	129.3	△ 4.3	△ 3.9	125.3	△ 3.9	△ 4.3	4.0	△ 14.9	14.3	17.8	△ 0.9	△ 1.1
金融業、保険業	136.0	1.4	△ 2.3	128.1	1.9	△ 4.4	7.9	△ 6.0	48.8	17.2	0.5	△ 1.4
不動産業、物品賃貸業	x	x	x	x	x	x	x	x	x	x	x	x
学術研究、専門・技術サービス業	161.9	17.7	△ 3.7	152.0	17.6	△ 0.7	9.9	17.9	△ 33.5	20.2	3.2	△ 0.4
宿泊業、飲食サービス業	81.4	9.3	△ 11.5	78.4	8.7	△ 11.4	3.0	25.0	△ 14.9	13.9	0.7	△ 0.9
生活関連サービス業、娯楽業	123.5	0.8	△ 0.8	120.4	1.2	2.9	3.1	△ 11.4	△ 57.8	16.9	0.3	△ 2.3
教育、学習支援業	135.5	8.1	△ 5.2	129.6	4.7	△ 5.4	5.9	268.8	△ 0.2	17.7	1.2	△ 1.3
医療、福祉	139.2	2.0	△ 6.0	135.1	2.5	△ 5.7	4.1	△ 12.8	△ 17.1	18.2	0.3	△ 1.0
複合サービス業	161.1	18.7	△ 1.2	154.0	18.8	0.5	7.1	16.4	△ 28.4	20.2	3.1	△ 0.3
サービス業(他に分類されないもの)	128.1	5.1	2.1	119.6	4.6	4.6	8.5	11.8	△ 23.8	19.0	1.4	△ 0.5

注) ① 出勤日数については指数を作成していないため、実数による増減差です。

② 「-」は該当データの無いものを示し、「x」は標本数が稀少につき秘匿のため公表できないもの。「0」は集計単位未満のデータ量を示す。

令和4年3月

(図1) 賃金・労働時間・常用雇用指数(令和2年平均=100)の変化(事業所規模30人以上)

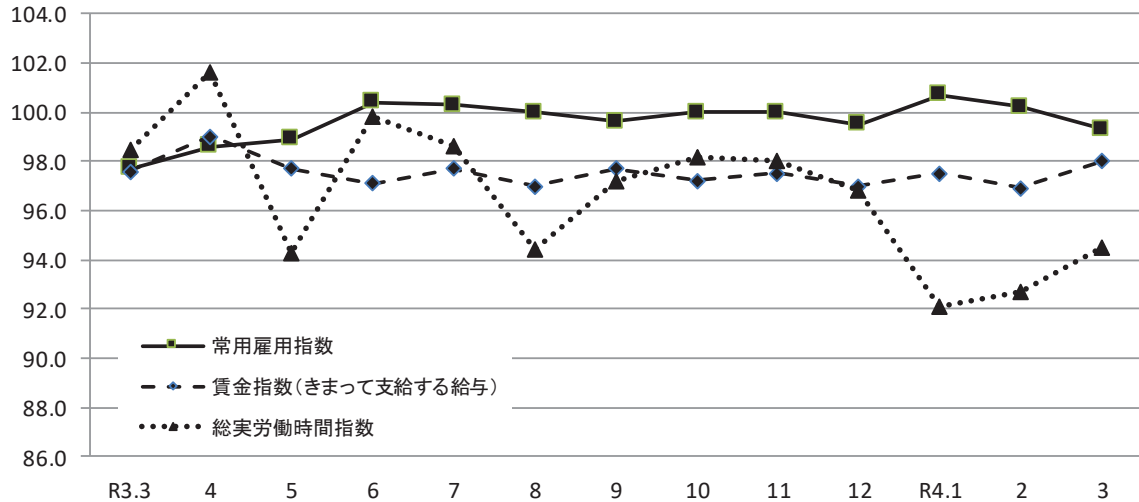

《 事業所規模 30人以上 》

(3表) 常用労働者数および労働異動率

(単位:人、%、ポイント)

産 業	本調査期間末常用労働者数			労働異動率				
	対前月増減率	対前年同月増減率	パートタイム労働者比率	入職率	対前年同月増減差	離職率	対前年同月増減差	
全国(調査産業計・確報値)	28,888,343	△ 0.7	△ 1.3	24.2	1.42	△ 0.05	2.16	0.03
高知県(調査産業計)	113,550	△ 0.8	1.6	25.3	1.02	△ 0.29	1.84	△ 0.11
建設業	3,870	△ 1.2	△ 5.3	2.0	0.92	△ 1.77	2.14	1.02
製造業	11,789	0.0	4.7	11.9	0.69	0.05	0.71	△ 0.18
電気・ガス・熱供給・水道業	781	0.8	129.5	1.4	1.16	△ 0.37	0.39	0.39
情報通信業	1,837	0.0	4.5	3.8	0.00	△ 1.11	0.00	△ 0.33
運輸業, 郵便業	4,907	0.0	△ 8.2	16.0	0.41	△ 0.06	0.43	△ 0.11
卸売業, 小売業	16,592	△ 0.4	1.2	43.0	1.00	△ 0.41	1.39	△ 1.29
金融業, 保険業	2,737	△ 1.4	1.1	10.5	1.98	0.56	3.39	1.48
不動産業, 物品賃貸業	x	x	x	x	x	x	x	x
学術研究, 専門・技術サービス業	1,814	△ 0.3	△ 1.6	6.2	0.00	△ 0.41	0.33	△ 0.22
宿泊業, 飲食サービス業	6,415	2.4	9.7	74.6	6.15	3.18	3.75	△ 2.01
生活関連サービス業, 娯楽業	2,356	1.6	△ 10.7	37.4	2.33	△ 1.93	0.78	△ 2.43
教育, 学習支援業	10,092	△ 5.2	5.4	25.6	0.33	△ 0.05	5.49	△ 0.40
医療, 福祉	41,292	△ 1.0	2.0	19.1	0.40	△ 0.64	1.37	0.19
複合サービス業	1,794	0.1	△ 3.2	7.2	2.79	2.56	2.73	1.31
サービス業(他に分類されないもの)	6,174	0.0	△ 6.9	35.6	1.41	△ 1.79	1.39	0.62

注) ① 労働異動率については指数を作成していないので、実数による増減差です。

令和4年3月

② 「-」は該当データのないものを示し、「x」は標本数が寡少につき秘匿のため公表できないもの。「0」は集計単位未満のデータ量を示す。

《 事業所規模 30人以上 》

(4表) 産業別・就業形態別常用労働者数、月間給与額、労働時間数等

(単位:人、円、日、時間)

就業形態	産 業	本調査期間末労働者数	現金給与総額	きまって支給する給与			特別に支払われた給与	出勤日数	総実労働時間	所定内労働時間	所定外労働時間
				所定内給与	超過労働給与						
一般労働者	調査産業計	84,878	310,861	298,752	281,355	17,397	12,109	19.5	157.0	148.2	8.8
	製造業	10,385	277,666	271,394	251,887	19,507	6,272	19.2	160.7	147.7	13.0
	卸売業, 小売業	9,459	238,355	238,355	228,394	9,961	0	19.1	154.8	148.6	6.2
	医療, 福祉	33,397	311,196	303,194	286,257	16,937	8,002	19.2	152.2	147.3	4.9
パートタイム労働者	調査産業計	28,672	103,350	103,173	100,950	2,223	177	14.4	82.9	81.4	1.5
	製造業	1,404	126,422	126,068	116,574	9,494	354	17.1	126.1	117.2	8.9
	卸売業, 小売業	7,133	96,409	96,409	95,168	1,241	0	16.0	95.4	94.3	1.1
	医療, 福祉	7,895	145,997	145,931	143,050	2,881	66	14.1	83.5	82.6	0.9

令和4年3月

統計表:事業所規模 30人以上

賃金指数(現金給与総額)

(R2年平均=100)

区分	調査産業計		建設業		製造業		電気・ガス・熱供給・水道業		情報通信業		運輸業,郵便業		卸売業,小売業		金融業,保険業	
	名目	実質	名目	実質	名目	実質	名目	実質	名目	実質	名目	実質	名目	実質	名目	実質
平成26年平均	101.9	105.3	80.1	82.7	92.1	95.1	x	x	128.3	132.5	89.3	92.3	92.5	95.6	114.5	118.3
27	106.5	108.9	79.8	81.6	95.6	97.8	108.2	110.6	126.0	128.8	101.4	103.7	90.5	92.5	157.7	161.2
28	105.1	107.6	x	x	96.9	99.2	x	x	125.7	128.7	100.6	103.0	93.2	95.4	138.1	141.4
29	105.0	106.8	x	x	101.3	103.1	x	x	126.3	128.5	95.2	96.8	95.0	96.6	127.8	130.0
30	97.7	98.2	x	x	103.9	104.4	x	x	112.9	113.5	98.3	98.8	96.7	97.2	117.6	118.2
令和元年	103.0	103.0	99.6	99.6	101.2	101.2	102.0	102.0	97.9	97.9	103.9	103.9	103.4	103.4	113.1	113.1
2	100.0	100.0	100.0	100.0	100.0	100.0	100.0	100.0	100.0	100.0	100.0	100.0	100.0	100.0	100.0	100.0
令和3年3月	85.5	85.6	99.2	99.3	86.1	86.2	76.5	76.6	75.7	75.8	83.5	83.6	87.5	87.6	96.6	96.7
4月	83.3	84.2	88.7	89.7	89.2	90.2	79.5	80.4	118.1	119.4	73.6	74.4	84.5	85.4	90.7	91.7
5月	89.4	90.1	88.5	89.2	94.3	95.1	76.1	76.7	78.6	79.2	78.8	79.4	82.3	83.0	139.9	141.0
6月	148.0	148.9	238.0	239.4	138.9	139.7	169.5	170.5	135.8	136.6	70.3	70.7	108.3	109.0	167.3	168.3
7月	96.6	97.0	93.5	93.9	119.7	120.2	121.8	122.3	129.0	129.5	126.8	127.3	99.4	99.8	88.6	89.0
8月	81.6	81.9	88.3	88.7	92.6	93.0	76.3	76.6	78.2	78.5	71.0	71.3	84.4	84.7	89.1	89.5
9月	81.6	81.5	84.9	84.8	89.6	89.5	76.9	76.8	78.6	78.5	75.1	75.0	82.7	82.6	89.7	89.6
10月	84.4	84.5	83.8	83.9	87.8	87.9	77.5	77.6	120.7	120.8	71.5	71.6	95.9	96.0	86.6	86.7
11月	84.7	84.6	88.4	88.3	103.3	103.2	75.8	75.7	79.6	79.5	70.9	70.8	81.7	81.6	87.5	87.4
12月	173.9	173.7	196.6	196.4	185.9	185.7	214.2	214.0	171.4	171.2	121.6	121.5	133.1	133.0	207.6	207.4
令和4年1月	82.2	81.9	64.9	64.6	85.8	85.5	91.5	91.1	119.6	119.1	85.3	85.0	80.5	80.2	97.9	97.5
2月	80.7	80.5	67.3	67.1	87.6	87.3	92.2	91.9	75.6	75.4	83.6	83.3	80.5	80.3	100.8	100.5
3月	84.5	84.1	86.9	86.5	88.5	88.1	91.8	91.3	87.1	86.7	92.1	91.6	77.7	77.3	107.7	107.2

区分	不動産業,物品賃貸業		学術研究,専門・技術サービス業		宿泊業,飲食サービス業		生活関連サービス業,娯楽業		教育,学習支援業		医療,福祉		複合サービス業		サービス業(他に分類されないもの)	
	名目	実質	名目	実質	名目	実質	名目	実質	名目	実質	名目	実質	名目	実質	名目	実質
平成26年平均	x	x	116.8	120.7	100.0	103.3	141.6	146.3	88.8	91.7	109.4	113.0	x	x	103.0	106.4
27	90.8	92.8	108.4	110.8	103.2	105.5	142.4	145.6	90.7	92.7	116.2	118.8	90.0	92.0	103.4	105.7
28	84.0	86.0	113.0	115.7	108.4	111.0	141.8	145.1	82.8	84.7	115.6	118.3	96.6	98.9	110.3	112.9
29	x	x	111.1	113.0	114.9	116.9	147.0	149.5	92.5	94.1	113.0	115.0	94.3	95.9	112.9	114.9
30	87.5	87.9	101.1	101.6	111.2	111.8	167.5	168.3	98.4	98.9	94.7	95.2	91.1	91.6	130.3	131.0
令和元年	121.4	121.4	90.6	90.6	107.2	107.2	140.4	140.4	121.6	121.6	99.2	99.2	97.0	97.0	120.3	120.3
2	100.0	100.0	100.0	100.0	100.0	100.0	100.0	100.0	100.0	100.0	100.0	100.0	100.0	100.0	100.0	100.0
令和3年3月	67.8	67.9	88.4	88.5	91.1	91.2	127.1	127.2	76.7	76.8	84.2	84.3	81.1	81.2	97.0	97.1
4月	77.0	77.9	84.6	85.5	91.7	92.7	127.9	129.3	77.1	78.0	80.0	80.9	81.1	82.0	90.5	91.5
5月	73.8	74.4	109.1	110.0	89.9	90.6	126.5	127.5	74.8	75.4	92.2	92.9	88.1	88.8	91.3	92.0
6月	120.2	120.9	179.6	180.7	101.8	102.4	141.5	142.4	192.1	193.3	144.7	145.6	188.6	189.7	177.8	178.9
7月	92.3	92.7	89.6	90.0	90.3	90.7	177.6	178.3	85.4	85.7	85.7	86.0	81.6	81.9	98.4	98.8
8月	71.0	71.3	81.8	82.1	91.3	91.7	123.5	124.0	69.7	70.0	79.3	79.6	72.1	72.4	95.5	95.9
9月	72.0	71.9	82.6	82.5	82.8	82.7	122.8	122.7	74.2	74.1	79.5	79.4	78.5	78.4	96.9	96.8
10月	70.1	70.2	133.2	133.3	86.8	86.9	125.8	125.9	74.9	75.0	79.2	79.3	81.3	81.4	99.1	99.2
11月	71.5	71.4	83.2	83.1	88.6	88.5	136.9	136.8	73.9	73.8	82.9	82.8	85.5	85.4	106.7	106.6
12月	170.1	169.9	192.3	192.1	112.6	112.5	208.5	208.3	204.2	204.0	174.8	174.6	193.7	193.5	187.6	187.4
令和4年1月	x	x	80.2	79.9	79.2	78.9	153.5	152.9	69.6	69.3	78.8	78.5	84.9	84.6	119.3	118.8
2月	x	x	81.0	80.8	72.2	72.0	138.9	138.5	68.7	68.5	77.4	77.2	86.2	85.9	118.9	118.5
3月	x	x	106.1	105.6	79.2	78.8	142.5	141.8	71.5	71.1	80.1	79.7	83.5	83.1	122.3	121.7

注) 実質賃金指数算出のための消費者物価指数は「高知市の持家の帰属家賃を除く総合」指数を使用しています。

統計表:事業所規模 30人以上

賃金指数(きまって支給する給与)

(R2年平均 = 100)

区分	調査産業計	建設業	製造業	電気・ガス・熱供給・水道業	情報通信業	運輸業,郵便業	卸売業,小売業	金融業,保険業
平成26年平均	100.7	89.5	91.0	x	131.1	96.5	90.1	112.4
27	105.9	88.3	98.6	118.6	133.6	112.2	87.9	127.1
28	104.8	x	97.8	x	132.1	108.5	90.2	125.0
29	104.6	x	99.9	x	131.0	103.6	91.5	116.5
30	97.0	x	102.9	x	119.2	100.9	98.3	111.6
令和元年	101.8	98.3	101.0	102.2	97.9	104.8	103.8	108.4
2	100.0	100.0	100.0	100.0	100.0	100.0	100.0	100.0
令和3年3月	97.6	112.1	105.1	100.8	100.3	88.3	96.3	114.4
4月	99.0	111.0	109.4	104.8	104.6	87.4	97.6	107.3
5月	97.7	107.5	107.1	100.4	103.8	93.5	95.2	106.5
6月	97.1	106.1	107.5	100.8	101.1	83.5	96.8	106.7
7月	97.7	103.8	108.0	100.6	107.3	84.9	94.3	104.8
8月	97.0	106.5	108.3	100.6	103.7	84.3	96.1	105.3
9月	97.7	106.2	108.2	101.5	104.2	89.2	95.6	106.2
10月	97.2	104.4	107.8	102.0	104.1	84.8	93.2	102.3
11月	97.5	110.2	108.3	100.0	105.4	84.0	94.5	103.6
12月	97.0	107.7	109.1	100.4	107.8	78.8	92.2	101.5
令和4年1月	97.5	81.2	105.4	120.8	100.1	101.3	93.2	115.8
2月	96.9	84.1	107.7	121.6	100.2	99.2	92.8	119.2
3月	98.0	84.5	106.5	121.1	100.6	104.5	90.0	127.4

区分	不動産業,物品賃貸業	学術研究,専門・技術サービス業	宿泊業,飲食サービス業	生活関連サービス業,娯楽業	教育,学習支援業	医療,福祉	複合サービス業	サービス業(他に分類されないもの)
平成26年平均	x	110.8	97.7	136.7	81.7	109.3	x	103.0
27	90.5	107.9	101.6	133.4	87.6	114.5	89.2	102.3
28	89.3	105.7	107.7	130.3	85.8	113.4	92.6	108.5
29	x	106.3	113.8	136.4	88.6	112.5	90.1	110.1
30	87.6	97.4	108.6	150.2	94.6	94.5	86.8	125.2
令和元年	115.5	87.5	105.2	127.8	113.4	99.1	96.6	114.8
2	100.0	100.0	100.0	100.0	100.0	100.0	100.0	100.0
令和3年3月	80.5	107.6	95.0	130.9	96.2	93.5	100.5	104.8
4月	91.3	105.6	95.6	131.7	96.6	96.0	99.5	98.3
5月	87.6	104.1	93.6	130.2	93.6	94.3	101.8	97.9
6月	83.6	104.2	91.7	127.8	92.7	93.6	100.2	103.0
7月	85.0	102.6	93.6	125.5	93.4	95.4	98.3	103.4
8月	84.3	102.2	92.1	127.0	87.3	95.2	89.0	103.9
9月	85.4	102.5	86.2	126.5	93.0	95.2	97.1	105.2
10月	83.2	103.6	90.3	129.4	93.9	95.0	100.3	107.7
11月	84.8	103.9	92.4	140.9	92.6	94.3	98.6	111.1
12月	83.3	104.0	95.6	144.1	90.7	94.9	101.1	105.2
令和4年1月	x	100.3	82.4	142.6	87.1	94.3	104.8	129.7
2月	x	101.2	75.4	143.0	85.8	92.8	106.8	128.4
3月	x	105.6	82.6	146.6	89.6	93.8	103.5	129.6

統計表:事業所規模 30人以上

労働時間指数

(R2年平均 = 100)

区分	調査産業計		建設業		製造業		電気・ガス・熱供給・水道業		情報通信業		運輸業,郵便業		卸売業,小売業		金融業,保険業	
	総実	所定外	総実	所定外	総実	所定外	総実	所定外	総実	所定外	総実	所定外	総実	所定外	総実	所定外
平成26年平均	102.1	107.9	107.5	133.1	101.8	115.8	x	x	99.0	98.5	94.3	71.2	110.2	117.5	111.4	414.3
27	101.9	119.6	103.2	114.1	104.6	129.3	100.7	142.0	96.1	83.8	100.9	80.6	108.3	126.1	115.9	476.2
28	101.1	111.5	x	x	101.9	113.0	x	x	96.3	90.0	98.0	71.9	108.0	133.1	116.9	442.6
29	100.3	102.8	x	x	102.2	111.5	x	x	95.7	89.3	94.0	48.7	107.1	131.2	114.1	297.5
30	101.7	102.5	x	x	103.9	121.3	x	x	97.1	125.8	97.5	64.7	106.6	113.2	113.6	219.8
令和元年	101.2	114.7	105.2	134.0	102.8	116.9	100.9	116.8	97.2	120.9	102.0	86.6	101.5	122.3	106.2	226.4
2	100.0	100.0	100.0	100.0	100.0	100.0	100.0	100.0	100.0	100.0	100.0	100.0	100.0	100.0	100.0	100.0
令和3年3月	98.5	90.5	97.6	121.8	96.3	102.1	113.0	121.2	105.0	102.0	89.1	66.6	98.5	57.4	107.7	212.4
4月	101.6	93.7	101.9	90.8	103.5	111.2	105.9	100.4	105.7	102.0	85.4	61.0	102.1	57.4	119.0	236.2
5月	94.3	90.5	94.7	91.4	94.8	110.4	92.3	109.8	90.7	85.4	88.2	61.2	98.0	75.3	106.2	224.3
6月	99.8	84.0	90.6	75.3	101.2	101.2	108.5	95.6	103.1	85.4	84.2	61.2	102.4	73.6	112.4	204.8
7月	98.6	83.0	98.3	74.1	101.0	114.4	102.0	92.8	102.6	75.1	83.0	57.1	99.1	68.7	107.7	192.9
8月	94.4	85.1	92.6	104.6	93.7	116.1	101.5	117.5	93.8	69.5	89.3	67.9	100.7	75.3	99.8	189.0
9月	97.2	86.2	92.6	110.2	97.7	109.5	99.2	89.9	97.1	80.6	82.8	56.4	100.2	80.2	103.0	169.0
10月	98.2	85.1	95.8	105.2	98.9	105.4	104.4	104.1	99.9	83.0	84.5	62.7	99.3	72.0	112.3	232.4
11月	98.0	88.3	98.3	117.9	101.8	112.0	98.8	89.9	100.5	94.1	79.0	56.0	100.9	85.1	108.2	212.4
12月	96.8	85.1	93.1	101.3	100.7	115.3	98.3	81.4	97.2	90.9	79.8	56.8	97.2	78.6	110.0	181.0
令和4年1月	92.1	74.2	84.9	58.6	90.5	91.7	95.1	117.0	103.2	110.2	83.0	46.6	99.1	100.0	112.6	328.0
2月	92.7	72.0	90.9	72.9	101.9	102.5	90.1	129.2	96.2	120.5	85.3	44.7	99.0	77.0	103.7	336.0
3月	94.5	75.3	91.9	68.5	97.6	103.3	107.6	137.7	108.4	110.2	87.5	48.8	94.7	65.6	105.2	316.0

区分	不動産業,物品賃貸業		学術研究,専門・技術サービス業		宿泊業,飲食サービス業		生活関連サービス業,娯楽業		教育,学習支援業		医療,福祉		複合サービス業		サービス業(他に分類されないもの)	
	総実	所定外	総実	所定外	総実	所定外	総実	所定外	総実	所定外	総実	所定外	総実	所定外	総実	所定外
平成26年平均	x	x	101.0	120.8	123.7	151.2	142.8	218.2	86.7	45.9	99.2	157.5	x	x	99.7	72.7
27	111.6	45.9	100.5	88.4	114.8	163.1	142.5	231.3	91.3	62.8	97.6	166.3	97.7	83.5	93.1	68.4
28	108.8	43.3	100.3	82.7	121.8	218.7	136.5	198.0	93.2	64.5	96.2	148.4	96.9	97.7	95.0	67.6
29	x	x	101.4	83.5	130.5	277.4	137.3	169.8	88.7	52.8	96.2	153.6	100.5	82.3	92.0	66.9
30	100.1	71.4	101.1	107.1	124.7	215.6	135.0	163.3	92.1	65.1	97.6	93.1	97.6	48.0	105.5	89.0
令和元年	104.8	142.0	104.6	142.4	118.3	167.3	127.3	130.2	102.9	170.7	97.1	113.6	97.8	104.8	103.4	93.2
2	100.0	100.0	100.0	100.0	100.0	100.0	100.0	100.0	100.0	100.0	100.0	100.0	100.0	100.0	100.0	100.0
令和3年3月	86.7	59.0	110.7	108.8	92.5	70.5	131.1	198.7	104.7	100.2	98.1	97.0	106.2	103.4	98.6	122.5
4月	99.5	78.7	105.5	65.1	96.9	72.4	134.8	239.4	113.1	152.7	101.2	130.7	105.4	89.8	89.1	72.9
5月	88.7	90.1	88.3	50.4	92.8	70.5	134.7	209.5	92.4	135.8	94.3	112.9	93.9	93.0	84.8	78.4
6月	93.0	56.5	105.5	54.8	88.7	66.4	129.7	193.1	111.5	132.4	100.1	103.0	100.3	56.4	93.8	74.0
7月	89.7	72.9	99.9	53.3	92.6	76.5	129.0	204.0	96.7	89.9	100.7	101.0	99.0	78.4	92.6	87.2
8月	87.7	56.5	95.9	51.9	93.6	72.4	131.4	209.5	64.9	30.5	98.0	103.0	95.2	52.2	92.0	83.9
9月	95.2	63.9	95.3	58.4	82.5	60.4	128.1	168.6	99.8	69.6	99.1	103.0	96.1	80.4	94.9	120.3
10月	89.4	61.5	104.4	75.2	90.3	66.4	134.7	193.1	103.2	91.6	98.4	97.0	99.3	81.4	98.5	97.1
11月	89.9	72.9	101.4	83.3	96.5	70.5	141.2	247.7	102.0	113.7	97.3	95.0	95.1	85.6	96.6	115.9
12月	90.3	59.0	98.8	77.4	101.6	94.6	147.2	269.4	95.1	69.6	97.0	95.0	107.7	131.6	91.0	76.2
令和4年1月	x	x	91.4	47.4	79.2	54.0	135.0	110.8	88.0	71.2	91.5	80.4	98.3	110.4	99.1	97.8
2月	x	x	90.6	61.3	74.9	48.0	129.1	94.6	91.9	27.1	90.4	92.2	88.3	63.5	95.8	83.5
3月	x	x	106.6	72.3	81.9	60.0	130.1	83.8	99.3	100.0	92.2	80.4	104.9	74.0	100.7	93.4

統計表:事業所規模 30人以上

常用雇用指数

(R2年平均 = 100)

区分	調査産業計	建設業	製造業	電気・ガス・熱供給・水道業	情報通信業	運輸業,郵便業	卸売業,小売業	金融業,保険業
平成26年平均	99.5	88.8	108.3	x	100.3	115.6	102.2	87.0
27	98.0	88.9	88.6	74.3	99.1	106.4	96.4	94.1
28	98.3	x	86.1	x	98.6	100.7	95.6	96.8
29	98.4	x	80.1	x	99.5	100.3	98.2	97.5
30	100.4	x	101.7	x	100.8	104.0	100.2	97.0
令和元年	101.5	98.4	104.1	101.5	100.7	105.9	100.2	97.4
2	100.0	100.0	100.0	100.0	100.0	100.0	100.0	100.0
令和3年3月	97.7	99.8	86.0	44.1	99.2	106.1	97.4	104.4
4月	98.6	101.1	86.8	43.8	101.4	106.1	96.2	104.6
5月	98.9	102.7	86.9	43.8	101.6	105.3	96.8	104.5
6月	100.4	101.2	86.7	43.8	99.7	104.5	96.8	106.5
7月	100.3	101.1	86.8	43.6	104.4	103.3	96.1	104.9
8月	100.0	101.0	86.6	44.1	103.5	102.4	97.5	104.8
9月	99.6	98.6	86.2	44.1	103.9	101.5	97.9	104.5
10月	100.0	96.7	85.9	43.8	103.5	101.1	98.7	105.1
11月	100.0	96.0	85.8	43.6	103.9	99.3	100.5	106.0
12月	99.5	95.6	85.8	44.1	103.0	99.1	100.2	106.0
令和4年1月	100.7	96.7	90.8	100.3	103.3	99.2	99.5	105.9
2月	100.2	95.7	90.0	100.4	103.7	97.4	98.9	107.1
3月	99.3	94.5	90.0	101.2	103.7	97.4	98.6	105.6

区分	不動産業,物品賃貸業	学術研究,専門・技術サービス業	宿泊業,飲食サービス業	生活関連サービス業,娯楽業	教育,学習支援業	医療,福祉	複合サービス業	サービス業(他に分類されないもの)
平成26年平均	x	86.6	92.6	140.3	94.3	95.8	x	100.4
27	193.9	95.6	97.3	133.8	98.4	97.1	133.3	97.5
28	184.8	105.3	107.6	131.1	104.6	97.4	104.7	97.9
29	x	105.9	111.1	129.2	100.5	98.2	116.1	98.0
30	103.9	97.7	109.4	129.0	98.2	98.7	113.8	102.3
令和元年	124.3	101.5	106.7	129.6	97.9	99.2	99.3	105.2
2	100.0	100.0	100.0	100.0	100.0	100.0	100.0	100.0
令和3年3月	101.1	101.9	92.4	123.0	93.2	100.2	98.6	102.0
4月	98.7	103.9	95.8	123.0	99.0	101.3	100.9	99.3
5月	100.6	103.9	95.6	125.6	101.2	101.4	100.9	97.1
6月	101.1	103.8	95.6	132.7	103.2	105.2	99.7	96.0
7月	100.2	103.3	98.1	129.8	104.3	105.2	98.7	95.5
8月	99.5	103.3	99.6	131.1	101.5	104.7	94.8	95.3
9月	99.1	102.6	99.0	128.5	99.1	104.6	94.5	95.1
10月	99.1	102.1	101.9	127.4	100.9	105.0	94.1	95.6
11月	98.0	102.1	102.2	112.1	104.6	104.5	94.5	94.8
12月	97.1	101.2	101.7	110.9	103.8	104.1	95.2	93.6
令和4年1月	x	100.7	100.2	109.9	103.0	104.0	95.6	94.0
2月	x	100.7	99.0	108.3	103.5	103.2	95.4	95.0
3月	x	100.3	101.4	109.9	98.2	102.2	95.4	95.0

(参考1)

共通事業所による現金給与総額等の対前年同月比の推移 (調査産業計:常用労働者5人以上)

「前年同月分」及び「当月分」ともに集計対象となった調査対象事業所(共通事業所)について計算した現金給与総額等の対前年同月比を下記のとおり参考提供します。

- (注1) 第一種事業所(常用労働者数30人以上の事業所)について、平成30年から部分入替え方式を導入※^{1,2}したことに伴い、常に一部の調査事業所が前年も調査対象となっていることから共通事業所に限定した集計が可能となりました。
- (注2) 共通事業所集計は、同一事業所の平均賃金などの変化をみるためのものであり、労働者数の変化の影響を除くため、前年同月も当月の労働者数をもとに月々の平均賃金などを計算しています。
- (注3) 共通事業所のみを用いて集計を行っているため、全事業所による集計に比べてサンプルサイズが小さくなることに留意が必要です。

※1 第一種事業所の入替え方法の変更について(各年1月実施)
 平成29年まで 調査対象事業所全体の入替え(2~3年に一度)
 平成30年及び平成31年 調査対象事業所全体の1/2の入替え
 令和2年以降 調査対象事業所全体の1/3の入替え

※2 第二種事業所(常用労働者数5~29人の事業所)については、毎年1月と7月に調査対象事業所全体の1/3の入替えを行っています。

(給与及び労働時間の構成)

現金給与総額=きまって支給する給与(所定内給与+超過労働給与)+特別に支払われた給与

実労働時間=所内労働時間+所定外労働時間

(注4) 最新月の数値のみ速報値となっております。

1. 賃金(常用労働者5人以上、調査産業計)

単位:%

		現金給与総額			きまって支給する給与			所定内給与			所定外給与	特別給与	
		就業形態計			就業形態計			就業形態計					
		一般	パート		一般	パート		一般	パート				
令和2年	3月	△ 0.8	△ 1.0	2.2	△ 0.6	△ 0.9	3.3	△ 0.5	△ 0.8	3.1	△ 1.0	△ 8.4	
	4月	△ 1.3	△ 0.7	△ 1.7	△ 1.9	△ 1.4	△ 1.5	0.1	0.8	△ 1.2	△ 28.3	12.1	
	5月	△ 2.0	△ 1.3	△ 5.0	△ 2.4	△ 1.6	△ 6.0	△ 1.6	△ 0.8	△ 5.0	△ 14.3	5.4	
	6月	△ 2.4	△ 2.2	3.7	△ 2.7	△ 2.6	1.6	△ 1.6	△ 1.5	2.3	△ 17.6	△ 2.1	
	7月	△ 5.0	△ 4.6	5.0	△ 0.3	0.3	4.6	0.1	0.8	5.3	△ 5.7	△ 27.8	
	8月	△ 0.4	1.0	0.3	△ 0.9	0.9	0.8	△ 0.3	0.9	1.3	△ 9.1	37.6	
	9月	0.7	1.2	2.9	△ 1.5	△ 1.2	2.4	△ 0.6	△ 0.3	3.2	△ 12.7	912.6	
	10月	0.0	△ 0.1	6.7	0.3	0.3	6.4	1.3	1.3	6.7	△ 11.8	△ 16.7	
	11月	△ 0.6	△ 0.4	3.0	0.0	0.3	3.1	1.4	1.7	3.9	△ 16.5	△ 8.2	
	12月	1.5	1.5	7.7	△ 0.4	△ 0.3	1.1	0.9	0.9	2.2	△ 15.6	3.3	
	令和3年	1月	△ 8.2	△ 9.3	3.6	△ 2.3	△ 2.7	3.7	△ 1.7	△ 2.2	4.0	△ 10.7	△ 88.0
		2月	△ 1.2	△ 1.5	0.0	△ 0.7	△ 1.1	1.6	0.6	0.3	1.9	△ 18.1	△ 47.7
3月		2.9	2.7	7.0	0.1	△ 0.1	5.7	1.1	0.6	6.4	△ 12.8	128.3	
4月		△ 0.7	△ 0.7	2.8	0.8	1.0	2.9	△ 0.2	△ 0.3	4.0	19.6	△ 51.1	
5月		8.2	8.7	7.5	1.5	1.6	3.8	1.1	1.0	4.3	8.3	333.8	
6月		3.2	3.5	3.2	1.6	1.3	2.3	1.4	1.3	3.7	5.6	5.0	
7月		△ 2.2	△ 1.6	5.4	△ 0.6	0.6	2.1	△ 0.9	0.2	1.6	5.3	△ 10.7	
8月		△ 0.4	0.9	3.5	△ 0.4	0.3	4.4	△ 0.5	0.6	5.0	0.3	△ 0.9	
9月		△ 1.4	1.4	△ 2.5	△ 1.3	1.3	△ 2.4	△ 1.9	0.8	△ 2.5	8.9	△ 35.3	
10月		0.8	2.4	2.9	△ 1.1	0.3	2.9	△ 0.9	0.3	3.0	△ 4.8	103.6	
11月		2.4	4.5	0.8	△ 1.1	0.5	0.3	△ 1.7	△ 0.2	0.4	7.4	133.6	
12月		△ 5.6	△ 4.2	△ 3.0	△ 2.7	△ 1.6	△ 0.9	△ 3.0	△ 1.9	△ 1.8	2.9	△ 8.4	
令和4年	1月	△ 0.5	△ 0.4	△ 3.0	△ 0.5	△ 0.3	△ 3.3	△ 0.1	0.1	△ 3.3	△ 6.6	△ 3.4	
	2月	1.2	1.2	△ 0.1	0.2	0.1	△ 0.3	△ 0.2	△ 0.2	△ 0.5	7.1	507.2	
	3月	△ 0.2	0.0	△ 0.1	0.2	0.7	△ 1.6	0.5	1.1	△ 1.7	△ 5.6	△ 10.2	

2. 労働時間(常用労働者5人以上、調査産業計)

単位:%

		総実労働時間			所定内労働時間			所定外労働時間			
		就業形態計			就業形態計			就業形態計			
		一般	パート		一般	パート		一般	パート		
令和2年	3月	0.2	0.4	△ 0.1	0.5	0.7	△ 0.3	△ 3.4	△ 4.3	3.8	
	4月	△ 3.8	△ 2.6	△ 7.0	△ 2.2	△ 0.8	△ 6.7	△ 24.8	△ 24.2	△ 16.7	
	5月	△ 7.3	△ 5.8	△ 13.4	△ 5.4	△ 3.6	△ 12.6	△ 30.8	△ 30.3	△ 32.4	
	6月	△ 2.0	△ 1.2	△ 3.0	△ 0.8	0.0	△ 2.3	△ 17.5	△ 16.0	△ 21.9	
	7月	△ 1.9	△ 2.4	5.7	△ 0.4	△ 0.5	7.2	△ 20.2	△ 19.6	△ 21.7	
	8月	△ 2.7	△ 3.1	4.5	△ 1.5	△ 1.9	5.6	△ 17.4	△ 17.1	△ 15.9	
	9月	△ 3.3	△ 3.8	2.2	△ 1.4	△ 1.3	3.5	△ 24.0	△ 23.7	△ 22.7	
	10月	0.9	△ 0.1	9.0	3.0	2.1	10.5	△ 23.7	△ 22.6	△ 26.5	
	11月	△ 3.9	△ 4.3	0.7	△ 2.2	△ 2.6	1.4	△ 22.4	△ 21.9	△ 18.2	
	12月	△ 2.4	△ 2.7	0.3	△ 0.8	△ 1.2	1.9	△ 20.3	△ 18.6	△ 37.1	
	令和3年	1月	△ 1.9	△ 2.5	0.8	△ 1.1	△ 1.3	1.9	△ 14.0	△ 12.3	△ 27.0
		2月	△ 4.0	△ 4.9	△ 0.2	△ 3.0	△ 3.3	0.4	△ 19.3	△ 18.6	△ 16.7
3月		△ 0.9	△ 1.0	△ 0.1	△ 0.2	△ 0.3	0.1	△ 11.9	△ 12.0	△ 7.1	
4月		0.2	0.0	2.4	0.0	△ 0.3	2.5	4.1	5.3	0.0	
5月		1.6	1.6	2.6	1.0	0.8	2.6	11.6	13.6	3.7	
6月		△ 0.4	△ 0.4	0.4	△ 0.4	△ 0.6	0.9	0.0	3.3	△ 14.8	
7月		△ 1.0	△ 0.8	3.0	△ 0.9	△ 0.6	2.7	△ 3.7	△ 2.7	20.0	
8月		△ 1.1	△ 0.8	2.4	△ 0.8	△ 0.4	2.4	△ 6.3	△ 5.7	0.0	
9月		△ 3.7	△ 1.6	△ 4.8	△ 3.6	△ 1.6	△ 5.0	△ 4.8	△ 1.8	7.7	
10月		△ 2.7	△ 1.4	△ 2.3	△ 2.9	△ 1.7	△ 2.2	1.3	2.9	△ 6.3	
11月		△ 1.2	0.3	△ 1.8	△ 0.9	0.6	△ 1.7	△ 5.7	△ 3.5	△ 4.8	
12月		△ 0.9	△ 0.1	0.4	△ 1.0	△ 0.3	0.4	1.2	2.7	0.0	
令和4年	1月	0.3	1.6	△ 6.2	△ 0.8	0.3	△ 6.3	21.2	21.3	0.0	
	2月	△ 1.5	△ 0.4	△ 5.1	△ 2.0	△ 1.1	△ 5.3	9.7	10.7	9.1	
	3月	△ 1.6	△ 0.4	△ 6.5	△ 1.5	△ 0.1	△ 6.6	△ 4.3	△ 5.3	0.0	

(参考2)

共通事業所による現金給与総額等の対前年同月比の推移
(調査産業計:常用労働者30人以上)

1. 賃金(常用労働者30人以上、調査産業計)

単位:%

		現金給与総額			きまって支給する給与			所定内給与			所定外 給与	特別 給与	
		就業形態計			就業形態計			就業形態計					
		一般	パート		一般	パート		一般	パート				
令和2年	3月	0.9	0.9	△ 1.6	0.7	0.6	△ 1.5	0.6	0.6	△ 1.7	1.7	5.9	
	4月	△ 0.3	△ 0.4	△ 0.8	△ 0.4	△ 0.5	△ 0.9	2.1	2.3	△ 0.6	△ 26.5	1.3	
	5月	△ 1.1	△ 1.2	△ 1.4	△ 1.1	△ 1.1	△ 1.9	△ 0.7	△ 0.8	△ 0.6	△ 5.7	△ 0.7	
	6月	△ 0.5	△ 0.7	2.9	△ 2.5	△ 2.8	0.7	△ 1.5	△ 1.7	1.7	△ 13.9	1.7	
	7月	△ 7.2	△ 7.8	1.6	△ 1.0	△ 1.2	2.4	△ 0.9	△ 1.1	3.4	△ 3.2	△ 37.5	
	8月	△ 1.3	△ 0.9	0.0	△ 1.4	△ 1.9	1.7	△ 1.0	△ 0.9	2.8	△ 5.7	12.3	
	9月	△ 1.7	△ 1.8	1.6	△ 1.8	△ 1.9	1.5	△ 0.7	△ 0.9	2.2	△ 12.6	41.0	
	10月	△ 1.4	△ 1.6	1.0	△ 1.0	△ 1.1	0.9	△ 0.1	△ 0.2	1.6	△ 10.6	△ 16.8	
	11月	△ 1.4	△ 1.4	0.2	△ 0.6	△ 0.6	0.3	0.8	0.8	1.2	△ 14.2	△ 7.5	
	12月	△ 3.3	△ 3.5	3.4	△ 0.2	△ 0.2	0.5	1.0	1.0	1.6	△ 12.9	△ 5.9	
	令和3年	1月	△ 12.5	△ 13.9	3.9	△ 3.3	△ 3.8	4.0	△ 2.9	△ 3.5	4.8	△ 8.0	△ 88.7
		2月	0.0	△ 0.5	3.3	△ 0.4	△ 0.9	3.2	0.4	0.0	3.4	△ 10.5	431.7
3月		4.1	3.5	11.4	0.6	△ 0.4	11.6	1.0	0.0	11.6	△ 4.0	145.0	
4月		△ 3.5	△ 4.1	5.6	0.0	△ 0.3	6.4	△ 2.6	△ 3.3	6.7	46.4	△ 77.3	
5月		11.9	13.2	5.2	0.8	1.5	1.0	0.1	0.6	0.4	9.9	446.1	
6月		3.3	4.0	4.6	0.5	0.8	2.8	0.8	1.0	3.0	△ 3.6	7.0	
7月		△ 1.2	△ 1.3	2.8	0.7	0.9	2.2	0.3	0.4	2.0	6.8	△ 12.2	
8月		△ 0.5	△ 0.7	5.0	△ 0.5	△ 0.7	4.9	△ 0.2	△ 0.4	5.3	△ 5.6	2.5	
9月		0.7	1.0	2.9	0.9	1.3	2.9	0.0	0.2	2.8	13.6	△ 33.8	
10月		2.1	2.4	4.2	△ 0.9	△ 1.0	4.2	△ 0.3	△ 0.3	4.2	△ 9.0	103.3	
11月		3.6	4.0	4.6	0.6	0.6	4.6	△ 0.4	△ 0.6	4.7	13.5	115.2	
12月		△ 1.4	△ 0.9	0.0	△ 3.7	△ 3.8	1.2	△ 4.0	△ 4.2	1.5	0.4	0.8	
令和4年	1月	△ 1.1	△ 0.1	△ 2.2	△ 1.0	0.1	△ 2.9	△ 1.0	0.1	△ 2.9	△ 1.5	△ 6.3	
	2月	△ 0.3	1.1	△ 3.5	△ 0.1	1.3	△ 3.6	△ 0.9	0.5	△ 4.3	14.0	△ 50.3	
	3月	△ 1.7	△ 0.2	△ 4.7	△ 0.2	1.4	△ 4.3	△ 0.5	1.2	△ 4.6	4.3	△ 28.1	

2. 労働時間(常用労働者30人以上、調査産業計)

単位:%

		総実労働時間			所定内労働時間			所定外労働時間			
		就業形態計			就業形態計			就業形態計			
		一般	パート		一般	パート		一般	パート		
令和2年	3月	△ 0.6	△ 0.4	△ 2.6	△ 1.1	△ 1.1	△ 2.5	5.6	7.1	△ 5.0	
	4月	△ 3.9	△ 3.6	△ 5.9	△ 3.2	△ 2.9	△ 5.5	△ 13.2	△ 12.7	△ 14.0	
	5月	△ 8.3	△ 8.3	△ 8.8	△ 6.8	△ 6.8	△ 7.5	△ 24.4	△ 24.1	△ 32.7	
	6月	△ 2.0	△ 1.8	△ 2.7	△ 0.8	△ 0.6	△ 1.4	△ 16.1	△ 14.4	△ 27.1	
	7月	△ 2.6	△ 3.0	1.0	△ 1.8	△ 2.3	2.4	△ 12.7	△ 10.9	△ 26.7	
	8月	△ 3.4	△ 3.7	0.4	△ 2.1	△ 2.5	2.0	△ 17.8	△ 17.0	△ 28.0	
	9月	△ 2.6	△ 2.6	△ 2.3	△ 1.2	△ 1.5	△ 1.1	△ 18.4	△ 17.7	△ 27.9	
	10月	△ 0.2	△ 0.2	0.0	1.2	1.2	1.5	△ 15.8	△ 15.5	△ 29.5	
	11月	△ 3.4	△ 3.8	△ 1.4	△ 2.5	△ 2.8	△ 0.7	△ 13.5	△ 13.9	△ 16.7	
	12月	△ 1.9	△ 1.9	△ 2.2	△ 1.2	△ 1.3	△ 0.8	△ 10.3	△ 8.8	△ 29.5	
	令和3年	1月	△ 2.2	△ 1.6	△ 4.4	△ 1.6	△ 1.0	△ 3.8	△ 10.4	△ 7.9	△ 20.5
		2月	△ 5.0	△ 5.1	△ 4.5	△ 4.3	△ 4.3	△ 4.5	△ 14.3	△ 14.4	△ 4.2
3月		0.8	1.0	0.9	1.2	1.5	0.7	△ 4.1	△ 4.9	9.1	
4月		0.6	1.0	0.5	△ 0.4	△ 0.3	0.5	16.5	18.9	0.0	
5月		2.8	3.8	△ 0.6	1.9	2.7	△ 0.9	18.8	21.1	10.7	
6月		△ 1.4	△ 1.1	△ 0.8	△ 1.3	△ 1.0	△ 0.8	△ 3.4	△ 2.7	△ 4.3	
7月		△ 1.1	△ 0.7	△ 1.6	△ 1.1	△ 0.8	△ 1.7	0.0	0.0	3.6	
8月		△ 0.5	△ 0.1	△ 1.1	△ 0.6	△ 0.2	△ 1.2	1.1	1.9	3.6	
9月		△ 1.8	△ 1.3	△ 2.8	△ 2.1	△ 1.6	△ 2.9	2.3	3.8	0.0	
10月		△ 1.9	△ 1.6	△ 1.8	△ 2.1	△ 1.8	△ 2.0	1.2	1.9	4.0	
11月		0.6	0.8	1.3	0.5	0.7	1.2	2.1	1.7	3.4	
12月		△ 1.6	△ 1.6	△ 0.7	△ 1.6	△ 1.6	△ 0.3	△ 1.1	△ 0.9	△ 11.1	
令和4年	1月	△ 1.5	△ 0.3	△ 3.8	△ 1.3	△ 0.1	△ 3.7	△ 5.9	△ 3.7	△ 7.1	
	2月	△ 2.2	△ 1.0	△ 5.4	△ 2.8	△ 1.6	△ 5.7	11.7	12.2	5.3	
	3月	△ 3.2	△ 2.1	△ 5.2	△ 3.4	△ 2.2	△ 5.4	0.0	0.0	5.3	

毎月勤労統計調査地方調査 〈令和4年2月分(確報)〉－抜粋－

令和4年2月分(確報)の主な産業の現金給与総額、総実労働時間、常用労働者数等の実数と対前年同月比は下表のとおりです。

※ 紙面の関係から確報の一部を抜粋して掲載しています。詳しくは、統計分析課まで問い合わせいただくか、統計分析課ホームページをご覧ください。

《 事業所規模 5人以上 》

単位:円、時間、人、%

		現金給与総額			総実労働時間		常用労働者数	
			きまって支給する給与			うち所定外労働時間		パートタイム労働者比率
				うち所定内給与				
実数	調査産業計	224,417	222,865	209,694	134.2	6.8	225,547	29.5
	建設業	315,543	296,858	274,488	160.3	13.0	14,577	4.0
	製造業	237,403	237,188	220,900	156.6	9.7	20,764	15.0
	運輸業, 郵便業	231,876	231,876	203,135	171.6	20.7	9,811	13.6
	卸売業, 小売業	187,617	187,310	178,453	132.3	5.6	42,227	40.4
	金融業, 保険業	255,581	255,581	249,338	136.7	4.1	6,111	4.7
	宿泊業, 飲食サービス業	118,311	117,898	115,012	97.3	1.9	28,545	67.3
	医療, 福祉	245,313	245,081	226,932	133.1	4.2	58,394	23.2
対前年同月比	調査産業計	0.0	△ 0.2	△ 0.8	0.3	0.0	2.7	
	建設業	△ 1.7	△ 7.5	△ 7.1	1.3	△ 5.7	△ 4.3	
	製造業	△ 2.1	△ 0.1	1.3	△ 2.5	△ 20.0	11.5	
	運輸業, 郵便業	8.5	8.5	14.5	7.2	5.8	3.5	
	卸売業, 小売業	1.3	1.6	△ 0.5	3.8	76.1	△ 2.5	
	金融業, 保険業	△ 10.4	△ 10.0	△ 9.5	5.5	△ 32.4	6.8	
	宿泊業, 飲食サービス業	8.0	11.5	16.6	5.4	△ 62.0	17.4	
	医療, 福祉	△ 1.5	△ 1.5	△ 3.7	△ 3.9	3.1	1.1	

《 事業所規模 30人以上 》

単位:円、時間、人、%

		現金給与総額			総実労働時間		常用労働者数	
			きまって支給する給与			うち所定外労働時間		パートタイム労働者比率
				うち所定内給与				
実数	調査産業計	246,944	246,640	229,507	135.6	6.7	114,485	25.1
	建設業	300,542	300,038	276,382	157.5	13.2	3,918	2.1
	製造業	257,117	257,069	236,797	163.4	12.4	11,792	11.9
	運輸業, 郵便業	246,969	246,969	211,857	161.2	20.5	4,908	16.0
	卸売業, 小売業	183,759	182,981	175,580	135.1	4.7	16,657	42.8
	金融業, 保険業	329,142	329,142	316,741	134.1	8.4	2,776	10.3
	宿泊業, 飲食サービス業	92,767	92,767	89,349	74.5	2.4	6,265	75.3
	医療, 福祉	270,489	270,489	247,487	136.5	4.7	41,695	18.0
対前年同月比	調査産業計	△ 0.2	0.0	△ 0.6	△ 2.1	△ 16.5	1.9	
	建設業	△ 23.9	△ 23.9	△ 21.1	△ 3.4	△ 35.4	△ 2.6	
	製造業	△ 1.4	1.6	2.2	1.9	△ 3.6	4.4	
	運輸業, 郵便業	23.1	23.1	44.1	0.2	△ 28.7	△ 8.2	
	卸売業, 小売業	△ 4.7	△ 5.2	△ 6.1	0.0	23.6	0.2	
	金融業, 保険業	6.9	7.6	5.0	5.5	93.9	2.1	
	宿泊業, 飲食サービス業	△ 16.2	△ 15.8	△ 16.3	△ 10.9	△ 17.8	4.1	
	医療, 福祉	△ 0.4	△ 0.3	△ 3.5	△ 4.6	△ 1.1	2.9	

※ パートタイム労働者比率の対前年同月比については算出していないため、空白となっています。

高知県の主要統計

人口動態

資料: 厚生労働省ホームページ
03-5253-1111

(単位: 人・組)

	出生数	死亡数	死産数	婚姻件数	離婚件数
平成 28 年	4 779	10 305	106	2 916	1 228
29	4 837	10 150	101	2 869	1 271
30	4 559	10 251	105	2 659	1 227
令和 元	4 270	10 317	83	2 630	1 240
2	4 082	9 995	76	2 440	1 148
令和 3 . 10	319	888	11	121	77
11	328	884	4	228	79
12	p)347	p)1 006	p)3	p)166	p)89
4 . 1	p)337	p)991	p)2	p)237	p)86
2	p)289	p)990	p)7	p)184	p)79
3	p)290	p)979	p)8	p)284	p)143

職業紹介状況

資料: 高知労働局職業安定部
885-6051

	1) 一般 (学卒を除く) 労働者					2) 日雇労働者	
	新規求職 申込件数	月間有効 求職者数	新規求人数	月間有効 求人 数	就職件数	四半期末日の 有効求職者数	
平成 29 年度	38 394	155 094	68 848	186 462	14 176	(932)	...
30	36 699	149 824	70 702	190 964	13 766	(1,009)	...
令和 元	36 017	149 901	69 604	190 223	12 955	(848)	...
2	32 383	152 291	57 024	151 013	11 056	(630)	...
3	33 722	157 059	64 099	174 054	11 196	(666)	...
令和 3 . 11	2 374	12 469	5 105	14 406	783	(46)	...
12	2 069	11 804	4 848	14 292	723	(56)	...
4 . 1	3 068	12 268	6 048	15 279	712	(49)	} 148
2	3 159	13 116	6 301	16 059	887	(63)	
3	3 734	14 389	6 152	16 808	1 979	(70)	
4	3 805	14 266	5 424	15 359	1 094	(68)	

(注) ()は県外就職件数で内数として表示した。

1) について、パートタイムを含む。

2) について、平成22年度から四半期集計に変更。なお、就労実人員については、令和3年から集計の見直しにより計上なし。

P48の各月別有効求人倍率は季節調整値であり、原数値での計算とは一致しない。

雇用保険(失業給付)状況

資料: 高知労働局職業安定部
885-6051

(単位: 件・人・千円)

	一般 (特例・高齢を除く) 雇用保険					日雇雇用保険		
	事業主都合離職数	初回受給者数	受給者実人員	支給終了者数	給付総額	受給者実人員	給付総額	
平成 29 年度	2 457	7 900	2 828	5 727	3 907 920	135	82 503	
30	2 280	7 614	2 801	5 551	3 960 658	134	79 816	
令和 元	2 655	7 670	2 854	5 632	4 103 948	131	81 369	
2	2 647	7 577	2 901	5 730	4 901 845	132	80 358	
3	2 148	7 260	2 746	5 605	4 241 054	124	75 898	
令和 3 . 11	108	573	2 716	523	356 375	123	6 824	
12	66	504	2 516	464	319 990	125	5 209	
4 . 1	141	405	2 384	418	323 401	126	7 544	
2	164	458	2 229	382	275 201	126	5 425	
3	178	538	2 310	474	323 435	123	6 854	
4	356	695	2 318	338	287 466	120	5 533	

(注) 受給者実人員の年度の数値は、月平均を掲載。

新 設 住 宅 : 利 用 関 係 別 戸 数

資料: 国土交通省総合政策局
03-5253-8111

(単位: 戸)

	全 国	四 国	高 知 県				
			計	持 家	貸 家	給 与 住 宅	分 譲 住 宅
平成 29 年度	946 396	22 509	3 255	1 526	1 198	69	462
30	952 936	21 349	3 374	1 542	1 155	40	637
令和 元	883 687	20 290	3 234	1 598	998	10	628
2	812 164	19 299	3 412	1 469	956	35	952
3	865 909	19 269	2 907	1 524	833	9	541
令和 3 . 11	73 414	1 944	291	133	93	-	65
12	68 393	1 366	284	132	61	-	91
4 . 1	59 690	1 065	247	117	101	-	29
2	64 614	1 240	181	110	35	2	34
3	76 120	1 461	270	113	77	2	78
4	76 179	1 675	177	103	30	-	44

用語の定義: 持家……建築主が自分で居住する目的で建築するもの 貸家……建築主が賃貸する目的で建築するもの
給与住宅……会社、官公署、学校等がその社員、職員、教員等を居住させる目的で建築するもの
分譲住宅……建て売り又は分譲の目的で建築するもの

大 型 小 売 店 販 売 状 況

資料: 四国経済産業局ホームページ
087-811-8509

(単位: 百万円)

	店 舗 数	総 合	衣 料 品	身 の 回 り 品	飲 食 料 品	家 庭 用 品	そ の 他 の 商 品	食 堂 ・ 喫 茶
平成 28 年	24	71 527	10 527	2 788	46 546	1 926	8 636	94
29	24	70 599	10 019	2 523	46 394	1 930	8 745	95
30	25	70 779	9 249	2 368	47 447	2 031	8 741	88
令和 元	26	69 738	8 726	2 299	47 160	2 029	8 642	88
2	31	72 528	6 559	1 912	52 152	2 952	8 153	61
令和 3 . 4	31	5 720	496	148	4 102	97	828	5
令和 3 . 11	31	6 036	656	159	4 292	106	742	4
12	31	7 968	701	178	5 687	135	1 178	5
4 . 1	31	6 054	535	151	4 421	98	790	3
2	31	5 227	305	88	4 096	67	636	2
3	31	5 993	563	162	4 413	91	716	5
4	31	5 754	514	165	4 133	84	817	4

(注) 毎年3月頃、年間補正により前年の確報値は修正される場合がある。

主 要 観 光 施 設 入 込 客 数 及 び 宿 泊 者 数

資料: 県観光政策課(観光施設入込客数)、観光庁(延べ宿泊者数)
823-9606 03-5253-8111

(単位: 人、人泊)

	高 知 県				全 国		
	主要観光施設 入 込 客 数	1) 延べ宿泊者数	2) 観 光	3) ビジネス	1) 延べ宿泊者数	2) 観 光	3) ビジネス
平成 28 年	2 637 151	2 821 620	1 301 850	1 519 470	492 485 160	247 403 020	244 808 100
29	3 046 324	2 714 490	1 180 110	1 534 370	509 596 860	260 976 900	248 173 810
30	3 176 111	3 014 560	1 386 080	1 628 470	538 001 500	280 784 880	256 784 160
令和 元	3 264 069	2 903 110	1 285 190	1 617 930	595 921 480	312 420 400	281 357 240
2	2 140 676	1 963 360	732 970	1 230 400	331 654 060	157 813 680	173 060 100
令和 3 . 10	p)228 420	p)192 070	p)74 920	p)116 820	p)31 567 150	p)14 610 970	p)16 915 860
11	p)259 120	p)230 660	p)98 490	p)131 200	p)36 357 970	p)17 996 490	p)18 307 880
12	p)185 011	p)221 560	p)105 230	p)115 490	p)39 002 060	p)19 153 960	p)19 758 820
4 . 1	p)168 711	p)185 100	p)48 230	p)136 750	p)28 435 800	p)13 136 360	p)15 234 160
2	p)122 636	p)159 270	p)32 210	p)126 610	p)23 276 980	p)9 710 160	p)13 515 320
3	p)222 154	p)193 080	p)55 840	p)136 790	p)33 455 760	p)15 618 200	p)17 715 470

1) 宿泊目的割合不詳を含む。 2) 観光目的の宿泊者が50%以上を「観光」としている。 3) 観光目的の宿泊者が50%未満を「ビジネス」としている。

電 力 需 要 実 績

資料：経済産業省 資源エネルギー庁 電力・ガス事業部 電力市場整備室
03-3501-1748

(単位：千kWh)

	総 計	特 別 高 圧	高 圧	低 圧
平成 28 年度	4 288 586	466 041	1 745 378	2 077 167
29	4 352 507	476 561	1 734 753	2 141 192
30	4 144 156	425 525	1 700 945	2 017 686
令和 元	4 041 826	384 227	1 676 577	1 981 022
2	4 005 002	360 288	1 635 854	2 008 861
令和 3 . 9	343 603	34 171	146 332	163 100
10	316 359	34 045	135 263	147 051
11	295 339	33 635	122 971	138 733
12	339 356	34 398	136 132	168 826
4 . 1	414 072	34 640	141 445	237 987
2	369 923	30 479	132 572	206 872

金 融 機 関 別 預 金 ・ 貸 出 残 高

資料：日本銀行高知支店ホームページ
822-0001

(単位：百万円)

	高 知 県			
	預 金 残 高		貸 出 残 高	
	¹⁾ 国 内 銀 行	²⁾ 信 金 ・ 信 組 ほ か	¹⁾ 国 内 銀 行	²⁾ 信 金 ・ 信 組 ほ か
平成 28 年度末	2 628 211	1 858 365	1 528 837	288 362
29	2 689 032	1 893 873	1 524 488	286 551
30	2 705 262	1 936 526	1 560 793	284 788
令和 元	2 717 143	1 969 742	1 575 053	280 602
2	2 964 631	2 040 813	1 657 423	293 011
令和 3 . 11	3 023 355	2 084 142	1 659 666	311 941
12	3 086 269	2 093 335	1 673 217	314 488
4 . 1	3 039 933	2 081 161	1 667 241	315 385
2	2 999 255	2 085 815	1 666 651	318 397
3	3 071 996	…	1 671 163	…
4	3 138 509	…	1 657 244	…

(注) 1) 国内銀行は都銀・地銀・信託・第2地方銀行協会加盟行

2) 信金・信組ほかは信金・信組・農協・漁協及びその他の金融機関(高知県外に本店を置く金融機関は除く)

日 本 銀 行 券 受 払 高

資料：日本銀行高知支店ホームページ
822-0001

(単位：高知県 百万円、全国 億円)

	高 知 県			全 国		
	受	払	受(△)・払超	受	払	受(△)・払超
平成 29 年	143 508	404 193	260 685	548 062	590 614	42 553
30	129 882	404 354	274 471	540 724	577 184	36 460
令和 元	141 374	391 265	249 891	535 571	559 364	23 793
2	105 781	382 247	276 466	468 567	524 431	55 864
3	98 029	366 217	268 187	469 884	506 240	36 356
令和 3 . 12	8 336	56 011	47 675			
4 . 1	13 039	16 574	3 535			
2	7 792	24 951	17 158			
3	11 036	36 267	25 231			
4	7 349	31 128	23 778			
5	11 603	22 561	10 957			

(注) 日本銀行高知支店の公表にあわせ、受を(△)に変更した。

企 業 倒 産 状 況

資料：(株)東京商工リサーチ高知支店
822-0016

(単位：百万円)

	件 数			負 債 総 額		
	総 数	法 的 整 理	任 意 整 理	総 数	法 的 整 理	任 意 整 理
平成 29 年度	32	26	6	6 063	5 506	557
30	35	32	3	6 841	6 589	252
令和 元	40	34	6	3 047	2 441	606
2	28	27	1	3 965	3 815	150
3	13	11	2	6 405	6 375	30
令和 3 . 12	-	-	-	-	-	-
4 . 1	-	-	-	-	-	-
2	2	-	2	30	-	30
3	1	1	-	17	17	-
4	-	-	-	-	-	-
5	1	1	-	120	120	-

※負債1,000万円以上

信 用 保 証 協 会 保 証 状 況

資料：高知県信用保証協会
823-3261

(単位：百万円)

	保 証 申 込		保 証 承 諾		D)保 証 債 務 残 高		代 位 弁 済 (元 利)	
	件 数	金 額	件 数	金 額	件 数	金 額	件 数	金 額
平成 29 年度	2 806	36 672	2 683	34 766	12 209	116 333	146	1 500
30	2 972	39 737	2 804	37 243	11 422	109 808	131	881
令和 元	3 183	43 987	2 972	38 338	10 823	105 690	183	1 771
2	10 524	209 869	9 733	190 825	15 283	230 020	58	597
3	2 391	28 960	2 629	34 057	15 616	234 104	53	535
令和 3 . 12	188	2 288	233	2 647	15 577	233 737	3	16
4 . 1	183	2 569	155	2 107	15 621	233 704	-	-
2	216	3 058	190	2 574	15 610	233 656	3	11
3	270	3 929	291	4 165	15 616	234 104	2	11
4	153	1 727	141	1 718	15 605	234 302	1	1
5	192	3 289	161	2 739	15 545	233 673	7	130

(注) 1)は年度末及び月末の数字である。

手 形 交 換 高 及 び 不 渡 手 形

資料：高知手形交換所
823-3228

(単位：枚・千円・人)

	手 形 交 換 高 (A)		不 渡 手 形 実 数 (B)		% (B / A)		取 引 停 止 処 分			う ち 資 金 不 足		
	枚 数	金 額	枚 数	金 額	枚 数	金 額	人 員	枚 数	金 額	人 員	枚 数	金 額
平成 29 年度	241 998	277 714 966	109	163 731	0.05	0.06	13	34	37 497	10	28	18 378
30	229 861	268 563 114	125	88 073	0.05	0.03	7	21	6 736	7	21	6 736
令和 元	217 886	261 106 434	255	126 620	0.12	0.05	10	40	23 822	9	38	22 821
2	190 626	232 110 241	39	25 382	0.02	0.01	1	3	2 242	1	3	2 242
3	172 797	224 225 137	29	39 826	0.02	0.02	3	3	1 301	2	2	1 148
令和 3 . 12	12 477	14 272 002	2	2 670	0.02	0.02	-	-	-	-	-	-
4 . 1	15 876	21 908 664	4	2 760	0.03	0.01	1	1	500	1	1	500
2	13 083	17 621 279	2	3 208	0.02	0.02	-	-	-	-	-	-
3	14 738	20 507 000	11	8 930	0.07	0.04	-	-	-	-	-	-
4	10 881	13 925 778	13	20 137	0.12	0.14	-	-	-	-	-	-
5	16 884	23 394 791	12	13 861	0.07	0.06	-	-	-	-	-	-

気 象

資料:高知地方気象台「高知県の気象」
822-8882

(単位: 気温 °C、降水量 mm、日照時間 時間)

	高 知			宿 毛			清 水			室 戸 岬		
	平均 気温	降 水 量	日照時間	平均 気温	降 水 量	日照時間	平均 気温	降 水 量	日照時間	平均 気温	降 水 量	日照時間
平成 28 年	18.1	2 823.0	2 096.7	18.2	2 675.5	2 113.1	19.2	3 063.5	2 198.2	17.6	3 537.0	2 193.5
29	17.1	2 022.0	2 218.3	17.2	2 045.5	2 180.3	18.1	2 827.0	2 269.3	16.5	2 306.5	2 308.9
30	17.4	3 092.5	2 265.0	17.5	2 944.5	2 191.5	18.4	2 958.5	2 297.3	16.9	2 393.0	2 259.7
令和 元	17.8	2 538.5	2 134.7	17.9	2 632.0	2 119.5	18.9	2680.0]	2 169.4	17.3	2 945.0	2 223.7
2	17.8	3 238.5	2 310.1	17.7	2 279.5	2 258.1	18.7	2687.0]	2 318.1	17.3	2 703.0	2 290.7
令和 3 . 11	13.8	229.5	191.6	14.4	131.0	193.4	16.4	110.0	197.1	15.1	130.0	195.7
12	8.8	30.5	229.0	9.4	55.0	191.1	10.9	65.5	218.1	9.9	70.0	233.7
4 . 1	6.5	32.0	200.7	7.2	53.0	161.9	8.8	88.0	174.6	7.4	44.5	187.9
2	6.4	37.0	197.9	6.6	20.5	153.6	7.7	46.0	173.1	6.6	70.0	189.1
3	12.8	159.0	198.4	13.0	150.5	190.9	14.0	168.0	189.8	12.2	265.0	204.9
4	17.1	138.0	203.6	16.5	164.0	199.4	17.2	303.5	173.0	15.7	189.0	190.1

(注) 「」は、統計を行う対象資料が許容範囲で欠けているが、上位の統計を用いる際は一部の例外を除いて正常値(資料が欠けていない)と同等に扱う(準正常値)。
「]」は、統計を行う対象資料が許容範囲を超えて欠けている(資料不足値)。

青果物の卸売数量及び価格(高知市中央卸売市場)

資料:高知市卸売市場 市場課
883-1173

(単位: 数量 t、価格 1kg当たり円)

	野菜計														果実計			
	野菜計		だいこん		キャベツ		ねぎ		きゅうり		なす		トマト		果実計		温室メロン	
	数量	価格	数量	価格	数量	価格	数量	価格	数量	価格	数量	価格	数量	価格	数量	価格	数量	価格
平成 29 年度	36 793	271	4 101	102	4 003	129	713	738	2 838	303	1 669	368	1 892	439	14 030	402	509	750
30	35 246	264	3 694	89	3 442	95	742	620	2 903	321	1 779	355	1 729	455	12 788	404	493	746
令和 元	34 905	250	3 534	81	3 462	87	729	573	2 964	324	1 892	336	1 919	465	12 212	389	417	719
2	36 024	275	3 364	92	3 583	112	706	662	3 450	302	2 134	346	2 204	449	10 773	430	375	699
3	35 777	279	3 231	85	3 593	91	741	590	3 527	280	2 486	323	2 120	497	10 165	473	384	810
令和 3 . 11	3 172	254	327	75	311	77	78	476	339	244	200	345	150	580	957	404	27	802
12	3 080	282	282	69	267	65	97	481	404	280	158	366	177	481	1 226	506	67	918
4 . 1	2 606	289	209	68	208	85	68	463	405	312	166	329	176	408	737	474	17	1 183
2	2 536	311	193	89	211	113	68	509	320	360	141	408	154	466	982	437	13	1 017
3	3 092	294	222	105	275	118	60	561	354	241	290	319	189	565	912	460	24	1 116
4	3 231	301	254	97	324	105	49	510	335	238	438	263	224	605	757	521	33	1 030

(注) 月別の数値については概数であり、修正の場合も有り得る。

旅 客

資料:JR四国高知企画部 822-8101 土佐くろしお鉄道(株) 0880-35-5240

とさでん交通(株) 電車事業部 電車企画課 833-7120 とさでん交通(株) 自動車戦略部 乗合課 833-7132

高知空港事務所 863-2621 県高知土木事務所 882-8171

	旅 客						
	1) 鉄 道					電 車	バ ス
	2) J R 四 国	く ろ し お 鉄 道					
中 村 線		宿 毛 線	ごめん・なはり線				
平成 29 年	5 431 712	373 115	267 088		1 224 644	6 088 063	3 071 301
30	5 390 221	326 518	242 700		1 094 037	6 202 589	2 933 500
令和 元	5 428 510	357 688	241 175		1 216 454	6 158 340	2 857 038
2	4 466 712	241 550	175 953		1 050 730	4 580 290	2 097 538
3	4 354 327	229 690	181 491		1 058 761	4 496 239	2 083 755
令和 3 . 10	381 328	22 206	16 890		95 244	373 729	179 504
11	388 712	23 728	17 417		96 833	448 058	212 373
12	367 402	21 199	13 887		85 134	439 328	207 130
4 . 1	372 640	19 075	15 173		91 518	407 070	180 465
2	279 884	13 997	12 924		72 881	299 103	133 526
3	311 039	17 336	11 544		72 075	375 606	177 359
4	421 142	24 075	18 532		100 363	391 619	197 568
5	434 182

(注) 1)線をまたがって乗車した場合は重複計上となっている。 2)四国島外を含む。

自動車保有車両状況

資料：四国運輸局ホームページ
087-835-6351

(単位：台)

	総数	貨物用					乗合		乗用			特種(殊)用途用			二輪		
		普通	小型		被けん引	軽		普通	小型	軽四	普通	小型	大型特殊	小型	軽		
			四輪	三輪		四輪	三輪										
平成 29 年度末	562 696	12 805	18 918	9	453	99 832	27	516	841	86 012	113 039	197 982	7 970	1 381	1 619	9 979	11 313
30	562 916	12 929	18 789	9	451	99 118	26	512	839	88 047	110 311	199 465	7 940	1 378	1 623	10 176	11 303
令和 元	562 714	12 970	18 725	9	459	98 486	27	498	832	89 804	107 214	200 899	7 949	1 376	1 605	10 427	11 434
2	551 886	13 042	18 760	9	464	98 225	27	491	806	91 619	104 536	202 036	8 019	1 406	1 603	10 843	…
3	550 502	13 136	18 693	9	452	97 744	25	475	792	93 174	101 842	201 898	8 028	1 394	1 605	11 235	…
令和 3 . 11	554 654	13 120	18 843	9	455	98 782	26	476	791	93 034	103 155	203 681	7 997	1 411	1 606	11 268	…
12	554 979	13 127	18 823	9	454	98 772	26	481	786	93 243	103 045	203 896	8 014	1 401	1 601	11 301	…
4 . 1	554 858	13 111	18 804	9	453	98 739	26	480	785	93 350	102 872	203 858	8 046	1 405	1 604	11 316	…
2	554 445	13 146	18 782	9	450	98 681	26	480	787	93 373	102 629	203 702	8 047	1 399	1 611	11 323	…
3	550 502	13 136	18 693	9	452	97 744	25	475	792	93 174	101 842	201 898	8 028	1 394	1 605	11 235	…
4	551 834	13 180	18 712	9	448	98 109	25	475	791	93 321	101 760	202 634	8 033	1 390	1 604	11 343	…

交通事故件数及び死傷者数

資料：県警察本部交通企画課
826-0110

(単位：人・件)

	死 傷 者			事 故 件 数										1) 飲酒事 故件数
	総数	死者	負傷者	総数	酒酔い	最高速 度違反	信号 無視	右左折 違反	追越し 違反	前方 不注意	その他	(うち)無 免許運転		
平成 29 年	2 029	29	2 000	1 790	-	4	55	87	21	406	1 199	3	15	
30	1 820	29	1 791	1 613	3	4	64	92	21	351	1 078	5	23	
令和 元	1 733	33	1 700	1 556	1	1	57	80	25	352	1 040	6	15	
2	1 416	34	1 382	1 263	1	4	51	93	18	242	854	4	18	
3	1 167	25	1 142	1 046	1	-	40	58	14	172	761	3	11	
令和 3 . 12	127	3	124	112	-	-	4	5	1	30	72	1	1	
4 . 1	87	-	87	82	-	-	3	2	-	22	55	-	-	
2	65	6	59	63	-	-	1	2	-	7	53	-	1	
3	77	2	75	72	-	-	3	3	-	17	49	-	1	
4	82	2	80	69	-	-	-	1	2	12	54	-	-	
5	82	-	82	74	-	-	3	3	-	14	54	-	-	

(注) 1) は、事故発生の第一原因のみでなく、原付以上のすべての酒気帯び運転を含む。
ただし、事故件数は物損事故を除く。

貨 物 輸 送

(単位：旅客=人 / 貨物=船舶 t、航空 kg)

3) 航 空		貨 物				平成 29 年
		船 舶 (高 知 港)		4) 航 空		
乗 客	降 客	移 輸 出	移 輸 入	発 送	到 着	
734 233	740 884	2 855 995	1 750 362	2 550 287	633 394	30
699 490	758 246	3 059 297	1 710 574	2 524 157	700 694	令和 元
825 132	827 633	2 806 711	1 613 711	2 339 262	634 765	2
351 651	351 518	2 645 476	1 706 434	1 553 144	399 008	3
317 443	319 323	2 937 165	1 805 665	1 410 348	363 541	
32 592	33 211	287 128	135 031	123 839	29 659	令和 3 . 10
44 680	43 981	219 675	149 977	128 970	29 299	11
43 411	52 263	238 043	199 254	160 172	36 390	12
41 029	31 567	196 055	166 428	127 111	25 055	4 . 1
21 483	21 589	…	…	100 698	18 919	2
37 992	37 595	…	…	145 303	26 018	3
38 097	41 723	…	…	139 657	27 496	4
51 965	47 986	…	…	128 330	20 718	5

3) 旅客には通過客・国際線を含まない。 4) 貨物には郵便物を含まない。

高知県統計協会特別会員募集のご案内

高知県統計協会では、特別会員制度を設けております。ご入会いただいた会員には、下記区分により各種統計資料を無償配布するとともに、統計資料に関する優良図書をお貸しいたします。

1 配布資料

(1) A会員

刊行物名	刊行時期	収録内容
統計高知	毎月 (年間12回)	最新の県内主要データ、最新の各種統計調査結果報告書を収録 高知県の主要指標、高知県推計人口及び人口動態、高知市消費者物価指数 高知県金融経済概況、鉱工業生産指数の動向、毎月勤労統計調査地方調査、 高知県の主要統計
高知県統計書	毎年	各分野にわたる統計データを収録した総合統計書 土地、気象、人口、労働、事業所、農業、林業、水産業、製造業及び鉱業、 建設及び住居、電気、ガス及び水道、運輸及び通信、商業、貿易及び観光、通貨及び金融、 家計及び物価、賃金、社会保障、県民経済計算及び生産指数、国税及び地方財政、 公務員及び選挙、教育、文化及び宗教、医療及び衛生、警察及び司法、 災害、事故及び公害
県勢の主要指標	毎年	各分野における都道府県別の順位と、高知県内市町村別の主要データを収録 自然環境、人口・世帯、経済基盤、財政、学校教育、社会教育・文化・スポーツ、労働、 家計、居住環境、社会保障、健康・医療、安全
高知県のすがた	毎年	地図・グラフ・主要統計表で県勢を見やすく表したパンフレット
高知市消費者物価指数年報	毎年	物価の変動を時系列で測定し、収録
毎月勤労統計調査地方調査年報	毎年	前年における高知県の雇用、賃金、労働時間の変動状況を収録
高知県の工業	経済センサス 実施年の 翌年を除く 毎年	工業統計調査結果を収録 事業者数、従業者数、製造品出荷額等
高知県の漁業	5年毎	漁業センサスの結果

※「高知県の工業」は、工業統計調査が令和4年度から包摂となったため、令和5年度以降の刊行はありません。

(2) B会員には「統計高知」のみを配布します。

2 会費

年額 A会員 17,000円

B会員 8,000円

※どちらも郵送料込みの金額です。(毎年4月1日から翌年の3月31日まで)

【お問い合わせ先】

〒780-8528 高知市丸ノ内1丁目3-30

(四国森林管理局2階)

高知県産業振興推進部統計分析課内

高知県統計協会 担当 島田、伊藤

TEL 088-823-9344

FAX 088-823-9257

令和4年度の統計刊行物一覧表

刊行物名	収録内容	周期	刊行時期	担当
統計高知	最新の県内主要データ、最新の各種統計調査結果報告を掲載	月	毎月20日	統計普及
県民経済計算報告書	令和元年度の県経済を生産・分配・支出の3面から把握し、規模や構造を明らかにする	年	令和4年5月	統計分析第二
毎月勤労統計調査地方調査年報	令和3年の雇用・給与・労働時間の毎月の変動及び年平均の結果を掲載	年	令和4年9月	統計分析第一
高知県統計書	各分野にわたる統計データを収録した総合統計書	年	令和4年12月	統計普及
高知県のすがた	地図・グラフ・主要統計表で県勢を見やすく表したパンフレット	年	令和5年3月	統計普及
県勢の主要指標	都道府県・県内市町村の主要データに順位を付して収録	年	令和5年3月	統計分析第二
高知市消費者物価指数年報	令和4年平均の高知市消費者物価指数	年	令和5年3月	経済統計