

# 統計高知

## 特集

◆ 令和4年度学校基本調査 速報値 (高知県分)

高知県観光キャンペーン



リョーマ  
*Ryoma Holiday* の休日

高知県産業振興推進部統計分析課  
高 知 県 統 計 協 会



## 目 次

### 特集

- 令和4年度学校基本調査 速報値(高知県分) ..... 2

### 統計資料

- 高知県の主要指標 ..... 6
- 高知県推計人口及び人口動態
  - ・令和4年8月1日現在の結果概要 ..... 8
  - 〈統計表一覧〉男女別、年齢別・割合(3区分)、世帯数 ..... 10
  - 男女別、年齢別(5歳階級) ..... 12
  - 自然動態、社会動態 ..... 17
- 高知県金融経済概況<令和4年9月公表> ..... 18
- 高知市消費者物価指数 <令和4年7月分> ..... 22
- 鉱工業生産指数の動向 <令和4年6月> ..... 30
- 毎月勤労統計調査地方調査 <令和4年6月分(速報)> ..... 34
- 毎月勤労統計調査地方調査 <令和4年5月分(確報)>—抜粋— ..... 49

- 高知県の主要統計 ..... 50

### その他

- 高知県統計協会特別会員募集のご案内 ..... 56
- 令和4年度の統計刊行物一覧表 ..... 57

### <利用者のために>

- |  |  |
|--|--|
| <p>1 統計表によっては、端数処理の関係で総計と内訳の合計が一致しない場合があります。</p> <p>2 特に注意書きのない限り、統計表の「年」は暦年(1月～12月)、「年度」は会計年度(4月～翌年3月)を示します。</p> <p>3 人口については、令和2年国勢調査(令和2年10月1日現在)結果をもとにした各月1日現在の推計人口を掲載しています。</p> | <p>4 表中の符号は、つぎのとおりです。</p> <p>「△」…減少またはマイナス数値</p> <p>「0」…単位未満(表章単位に満たないもの)</p> <p>「—」…皆無(該当数値がないもの)</p> <p>「…」…不詳(数値が得られないもの)</p> <p>「x」…数値が秘匿されているもの</p> <p>「p」…暫定数値・速報数値</p> <p>「r」…訂正数値・確定数値</p> |
|--|--|

## 《特集》令和4年度学校基本調査 速報値（高知県分）

- |        |   |
|--------|---|
| 1 調査目的 | 学校教育行政に必要な学校に関する基本的事項を明らかにすること                                      |
| 2 調査対象 | 幼稚園、幼保連携型認定こども園、小学校、中学校、義務教育学校、高等学校、特別支援学校、専修学校及び各種学校並びに市町村教育委員会    |
| 3 調査項目 | 学校数、在学者数、教員数、卒業者数、就職者数、進学者数等<br>(理由別長期欠席者数については平成28年度より特別支援学校を除き廃止) |
| 4 調査期日 | 令和4年5月1日現在  |

学校基本調査は、昭和23年度から文部科学省が毎年実施している基幹統計調査で、本年度調査の速報結果の概要は次のとおりです。

※昨年度に引き続き、「卒業後の状況」は、速報において公表されていません。

なお、12月公表予定の確報では、すべての項目が公表されます。

### 1 学校数

- 幼稚園は、前年度より2園廃園、1園新設し、36園（すべて本園）、となっています。
- 幼保連携型認定こども園は、前年度より1園が新設し、18園（すべて本園）となっています。
- 小学校は、前年度より公立で2校が廃校し、223校（本校220校、分校3校）となっています。
- 中学校は、前年度より公立で3校が廃校し、124校（本校123校、分校1校）となっています。
- 義務教育学校は、前年度より公立で2校が新設し、4校（公立4校）となっています。
- 特別支援学校は、前年度より公立で1校が新設し、17校（本校10校、分校7校）となっています。
- 各種学校は、前年度より私立で1校廃校し、6校（私立6校）となっています。
- その他、高等学校（全日制・定時制）、高等学校（通信制課程）及び専修学校は、前年度と変わりはありません。

※調査期日現在、休校（園）中の学校（園）を含みます。

表1 学校数の推移

年 度	単位：園、校									
	幼稚園	幼保連携型 認定こども園	小学校	中学校	義務教育 学校	高等学校 (全日制・ 定時制)	高等学校 (通信制)	特別支援 学校	専修学校	各種学校
平成28年度	47	9	235	128	2	46	3	16	26	10
29	41	13	234	128	2	46	3	16	26	10
30	41	13	233	129	2	47	3	16	26	9
令和元	39	15	231	129	2	46	3	16	27	8
2	38	15	228	128	2	46	3	16	27	7
3	37	17	225	127	2	46	3	16	26	7
4	36	18	223	124	4	46	3	17	26	6

## 2 児童数・生徒数

- 小学校の児童数は 30,772 人（対前年度比△454 人）で、昭和 58 年度から 40 年連続の減少となっています。
- 中学校の生徒数は 16,480 人（同△508 人）で、平成 9 年度から 26 年連続の減少となっています。
- 義務教育学校の児童生徒数は 329 人（同 136 人）で増加となっています。
- 高等学校（全日制・定時制課程）の生徒数は 16,853 人（同△286 人）で、平成 30 年度から 5 年連続の減少となっています。

表 2 児童数・生徒数の推移

年 度	小学校			中学校			義務教育学校			高等学校 (全日制・定時制)		
	計	男	女	計	男	女	計	男	女	計	男	女
平成28年度	34,137	17,408	16,729	18,694	9,573	9,121	164	87	77	19,431	9,885	9,546
29	33,689	17,238	16,451	17,929	9,068	8,861	182	103	79	19,464	9,965	9,499
30	33,127	16,955	16,172	17,432	8,797	8,635	192	103	89	19,060	9,724	9,336
令和元	32,428	16,559	15,869	17,232	8,744	8,488	195	100	95	18,343	9,292	9,051
2	31,918	16,311	15,607	16,999	8,662	8,337	195	104	91	17,646	8,899	8,747
3	31,226	15,894	15,332	16,988	8,717	8,271	193	105	88	17,139	8,601	8,538
4	30,772	15,637	15,135	16,480	8,454	8,026	329	175	154	16,853	8,556	8,297

単位：人

図 1 児童数・生徒数の推移

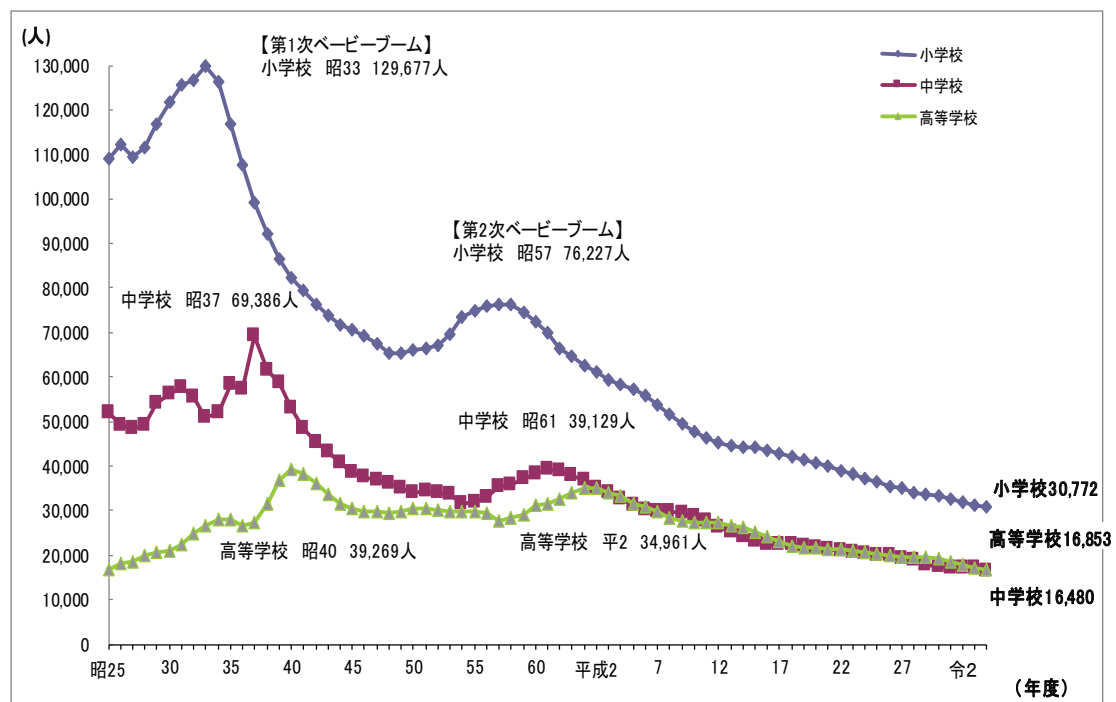

### 3 教員数

- 教員数（本務者）は、前年度より小学校で48人減少、中学校で64人減少、義務教育学校で39人増加、高等学校（全日制・定時制課程）で21人増加しています。
- 女性教員の占める割合は、小学校で64.5%（全国平均62.4%）、中学校で48.4%（同44.3%）、義務教育学校で60.0%（同53.6%）、高等学校（全日制・定時制課程）で39.8%（同33.1%）と、いずれも全国平均を上回っています。
- 教員（本務者）1人あたりの児童・生徒数は、小学校で10.7人（全国平均14.5人）、中学校で8.4人（同13.0人）、義務教育学校で4.1人（同10.6人）、高等学校（全日制・定時制課程）で8.5人（同13.2人）と、いずれも全国平均を下回っています。

表3 教員数（本務者）の推移

年度	計	教員数（本務者）		女性教員の割合		教員1人当たりの児童・生徒数	
		男	女	高知	全国	高知	全国
<b>小学校</b>							
平成28年度	3,034	935	2,099	69.2	62.3	11.3	15.5
29	3,017	971	2,046	67.8	62.2	11.2	15.4
30	2,983	957	2,026	67.9	62.2	11.1	15.3
令和元	2,986	973	2,013	67.4	62.2	10.9	15.1
2	2,969	1,011	1,958	65.9	62.3	10.8	14.9
3	2,933	1,032	1,901	64.8	62.4	10.6	14.7
4	2,885	1,025	1,860	64.5	62.4	10.7	14.5
<b>中学校</b>							
平成28年度	2,120	1,070	1,050	49.5	43.0	8.8	13.5
29	2,074	1,054	1,020	49.2	43.1	8.6	13.3
30	2,125	1,107	1,018	47.9	43.3	8.2	13.2
令和元	2,089	1,079	1,010	48.3	43.5	8.2	13.0
2	2,080	1,080	1,000	48.1	43.7	8.2	13.0
3	2,027	1,040	987	48.7	44.0	8.4	13.0
4	1,963	1,013	950	48.4	44.3	8.4	13.0
<b>義務教育学校</b>							
平成28年度	39	11	28	71.8	54.0	4.2	13.6
29	39	10	29	74.4	53.7	4.7	12.4
30	40	13	27	67.5	53.6	4.8	11.5
令和元	39	12	27	69.2	53.1	5.0	11.6
2	42	11	31	73.8	53.5	4.6	11.1
3	41	14	27	65.9	53.3	4.7	10.9
4	80	32	48	60.0	53.6	4.1	10.6
<b>高等学校 (全日制・定時制)</b>							
平成28年度	2,014	1,218	796	39.5	31.7	9.6	14.1
29	2,025	1,223	802	39.6	31.9	9.6	14.0
30	2,010	1,219	791	39.4	32.1	9.5	13.9
令和元	2,022	1,229	793	39.2	32.3	9.1	13.7
2	2,011	1,212	799	39.7	32.5	8.8	13.5
3	1,959	1,176	783	40.0	32.9	8.7	13.3
4	1,980	1,192	788	39.8	33.1	8.5	13.2

表4 総括表

単位：園、校、人

区 分	学 校 数			学級数	園児・児童・生徒数			教員数 (本務者)	職員数 (本務者)
	総数	本校	分校		総数	男	女		
幼稚園	36	36	-	-	2,168	1,072	1,096	294	68
国 立	1	1	-	-	88	43	45	6	1
公 立	12	12	-	-	363	178	185	54	1
私 立	23	23	-	-	1,717	851	866	234	66
幼保連携型認定こども園	18	18	-	-	1,846	943	903	283	70
公 立	9	9	-	-	717	369	348	107	15
私 立	9	9	-	-	1,129	574	555	176	55
小学校	223	220	3	1,887	30,772	15,637	15,135	2,885	474
国 立	1	1	-	21	641	320	321	32	5
公 立	220	217	3	1,848	29,715	15,100	14,615	2,825	463
私 立	2	2	-	18	416	217	199	28	6
中学校	124	123	1	806	16,480	8,454	8,026	1,963	247
国 立	1	1	-	12	417	203	214	25	1
公 立	115	114	1	718	13,088	6,791	6,297	1,749	217
私 立	8	8	-	76	2,975	1,460	1,515	189	29
義務教育学校	4	4	-	45	329	175	154	80	5
公 立	4	4	-	45	329	175	154	80	5
高等学校（全日制・定時制）	46	44	2	-	16,853	8,556	8,297	1,980	350
公 立	37	35	2	-	11,478	5,827	5,651	1,605	245
私 立	9	9	-	-	5,375	2,729	2,646	375	105
高等学校（通信制）	3	3	-	-	590	265	325	42	5
公 立	2	2	-	-	370	165	205	27	1
私 立	1	1	-	-	220	100	120	15	4
特別支援学校	17	10	7	242	835	529	306	700	175
国 立	1	1	-	9	60	37	23	31	2
公 立	15	8	7	228	749	472	277	655	168
私 立	1	1	-	5	26	20	6	14	5
専修学校	26	26	-	-	2,508	1,094	1,414	261	108
公 立	2	2	-	-	150	61	89	18	13
私 立	24	24	-	-	2,358	1,033	1,325	243	95
各種学校（私立）	6	6	-	-	150	77	73	15	1

高等学校（通信制）の3校については、通信課程以外の課程も併置しているため、学校数については高等学校（全日制・定時制）と重複計上している。

# 高 知 県 の

	人 口						世 帯 数
	総 数	男	女	15歳未満	15～64歳	65歳以上	
	人	人	人	人	人	人	世帯
平成 29 年(度)	714 163	336 409	377 754	80 757	389 711	243 695	317 755
30	706 928	333 267	373 661	79 006	383 294	244 628	316 993
令和 元	699 068	329 810	369 258	77 138	377 016	244 914	316 036
2	* 691 527	* 326 531	* 364 996	* 75 171	* 370 997	* 245 359	* 315 272
3	684 049	323 129	360 920	73 583	365 134	245 332	314 961
令和 3 . 8	684 994	323 595	361 399	73 812	365 721	245 461	315 218
9	684 479	323 320	361 159	73 710	365 388	245 381	315 130
10	684 049	323 129	360 920	73 583	365 134	245 332	314 961
11	683 433	322 833	360 600	73 340	364 816	245 277	314 779
12	682 827	322 534	360 293	73 168	364 481	245 178	314 588
4 . 1	682 170	322 177	359 993	73 019	364 030	245 121	314 156
2	681 241	321 760	359 481	72 843	363 317	245 081	313 726
3	680 448	321 411	359 037	72 704	362 694	245 050	313 365
4	677 888	320 107	357 781	72 467	360 509	244 912	313 036
5	678 117	320 456	357 661	72 378	360 860	244 879	314 411
6	677 872	320 456	357 416	72 274	360 828	244 770	314 757
7	677 450	320 282	357 168	72 120	360 694	244 636	314 746
8	<b>677 067</b>	<b>320 132</b>	<b>356 935</b>	<b>71 860</b>	<b>360 639</b>	<b>244 568</b>	<b>314 739</b>

備 考	年の時系列は各年10月1日現在、月の時系列は各月1日現在の推計値(令和2年国勢調査確定値基準)。但し、*が付与されている数値は、国勢調査の結果。
資料出所	高 知 県 統 計 分 析 課
関連ページ	8～17

	物 価	賃 金 ・ 労 働				有 効 求 人 倍 率	就 職 率
	2) 消費者物価指数(高知市)	調査産業計平均賃金	3) 賃金指数		4) 調査産業計雇用指数		
			名 目	実 質			
		円				倍	%
平成 29 年(度)	99.2	301 653	111.8	113.7	98.1	1.20	36.9
30	99.6	268 851	99.6	100.1	99.6	1.27	37.5
令和 元	100.1	272 488	101.0	101.0	100.5	1.27	36.0
2	100.0	269 637	100.0	100.0	100.0	0.99	34.1
3	99.7	...	...	...	...	1.11	33.2
令和 3 . 8	99.8	226 381	83.9	84.2	99.9	1.09	30.9
9	100.0	222 849	82.7	82.8	99.8	1.07	32.7
10	99.8	227 268	84.2	84.5	100.6	1.09	32.8
11	99.9	237 044	87.9	88.1	100.7	1.12	33.0
12	99.8	441 575	163.8	164.3	100.0	1.12	34.9
4 . 1	100.1	229 457	85.1	85.0	101	1.17	23.2
2	100.3	224 417	83.2	83.0	101.6	1.18	28.1
3	100.5	237 455	88.1	87.7	100.6	1.16	53.0
4	100.9	232 942	86.4	85.5	101.6	1.14	28.8
5	101.2	r)240 862	r)89.3	r)88.2	r)102.3	1.15	34.3
6	101.4	p)369 755	p)137.1	p)135.1	p)101.8	1.15	35.7
7	102.1	...	...	...	...	1.20	29.7
8	...	...	...	...	...	...	...

備 考	総合指数	「毎月勤労統計調査」(事業所規模5人以上)	季節調整値 (年度平均は実数)
資料出所	総務省統計局	高知県統計分析課	高知労働局 職業安定課
関連ページ	22～29	34～49	50

# 主 要 指 標

指数：1) 平成27年=100、2)、3)、4) 令和2年=100

商 鋳 工 業				電 力 需 要	国内銀行の預貸金合計		
1) 鋳工業生産指数			大型小売店 販売状況	高圧・低圧 総 計	預 金 残 高	貸 出 残 高	
総 合	鋳 業	製 造 工 業					
			百万円	千kWh	百万円	百万円	
104.2	95.7	104.4	70 599	4 352 507	2 689 032	1 524 488	平成 29 年(度)
103.1	97.2	103.3	70 779	4 144 156	2 705 262	1 560 793	30
99.3	94.1	99.4	69 738	4 041 826	2 717 143	1 575 053	令和 元
93.0	89.4	93.1	72 528	4 005 002	2 964 631	1 657 423	2
92.1	90.8	92.2	...	4 080 458	3 071 996	1 671 163	3
91.3	92.5	91.3	6 130	377 455	3 012 633	1 656 348	令和 3 . 8
90.6	105.6	90.3	5 746	343 603	3 001 632	1 651 041	9
87.5	82.8	87.6	6 005	316 359	3 021 816	1 655 537	10
88.9	89.3	89.0	6 036	295 339	3 023 355	1 659 666	11
84.8	86.5	84.9	7 968	339 356	3 086 269	1 673 217	12
94.3	91.5	94.3	6 054	414 072	3 039 933	1 667 241	4 . 1
86.2	103.1	85.9	5 227	369 923	2 999 255	1 666 651	2
90.2	86.4	90.3	5 993	361 978	3 071 996	1 671 163	3
94.0	100.3	93.5	5 754	307 834	3 138 509	1 657 244	4
98.1	97.9	98.1	6 101	<b>298 232</b>	3 132 383	1 658 978	5
<b>92.5</b>	<b>83.3</b>	<b>92.4</b>	5 786	...	<b>3 141 556</b>	<b>1 660 661</b>	6
...	...	...	<b>6 281</b>	...	<b>3 142 026</b>	<b>1 665 080</b>	7
...	...	...	...	...	...	...	8

季節調整済指数(年平均は原指数)		四国電力のデータが公表されなくなった為変更	年別は年度末(3月末)残高 国内銀行=都銀・地銀・信託・第2地方銀行協会加盟行	備 考
高 知 県 統 計 分 析 課	四国経済産業局	資源エネルギー庁	日本銀行 高知支店	資 料 出 所
30～33	51	52	52	関連ページ

青果物の卸売数量及び価格				自 動 車 保有台数	交 通 事 故				
野 菜 計		果 実 計			総 数	件 数	死 傷 者		
数 量	価 格	数 量	価 格	総 数			件 数	総 数	
t	1kg当たり円	t	1kg当たり円	台	件	人	人	人	
36 793	271	14 030	402	562 696	1 790	2 029	29	2 000	平成 29 年(度)
35 246	264	12 788	404	562 916	1 613	1 820	29	1 791	30
34 905	250	12 212	389	551 289	1 556	1 733	33	1 700	令和 元
36 024	275	10 773	430	551 886	1 263	1 416	34	1 382	2
35 777	279	10 165	473	550 502	1 046	1 167	25	1 142	3
2 715	285	773	534	555 126	86	93	-	93	令和 3 . 8
2 695	304	734	476	554 842	67	72	3	69	9
3 376	237	879	456	554 528	91	105	-	105	10
3 172	254	957	404	554 654	91	95	-	95	11
3 080	282	1 226	506	554 979	112	127	3	124	12
2 606	289	737	474	554 858	82	87	-	87	4 . 1
2 536	311	982	437	554 445	63	65	6	59	2
3 092	294	912	460	550 502	72	77	2	75	3
3 231	301	757	521	551 834	69	82	2	80	4
2 935	319	689	504	552 009	74	82	-	82	5
2 790	280	630	500	552 333	80	91	4	87	6
<b>2 449</b>	<b>298</b>	<b>678</b>	<b>582</b>	<b>552 959</b>	<b>77</b>	<b>86</b>	<b>2</b>	<b>84</b>	7
...	...	...	...	...	<b>72</b>	<b>76</b>	-	<b>76</b>	8

高知市中央卸売市場	年は年度末台数		備 考
高知市卸売市場 市場課	高知運輸支局	高知県警察本部交通企画課	資 料 出 所
54	55	55	関連ページ





## 高知県の推計人口 月報 (令和4年8月1日現在)

### <人口>

	677,067	人	(男	320,132	人、	女	356,935	人)
・前月差	△ 383	人	(男	△ 150	人、	女	△ 233	人)
・前年同月差	△ 7,927	人	(男	△ 3,463	人、	女	△ 4,464	人)

### 令和4年7月中の人口動態は383人の減少

#### ○自然増減(出生と死亡の差)

7月中の出生数から死亡数を引いた自然増減は、514人の減少となった。

	出生数	死亡数	自然増減
男	171	400	△ 229
女	130	415	△ 285
総数	301	815	△ 514

#### 自然増減の推移(人)

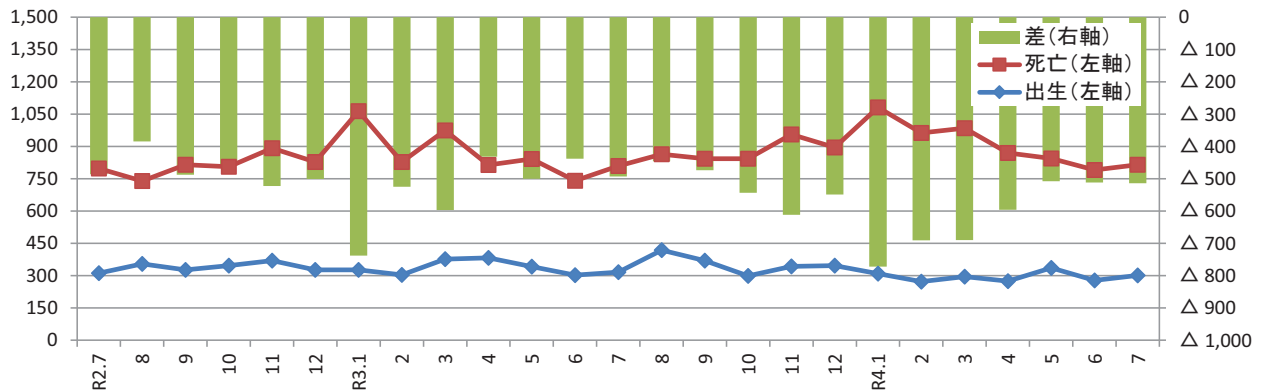

#### ○社会増減(転入と転出の差)

7月中の転入から転出を引いた社会増減は、131人の増加となった。

転入 ①=②+③	転入者		転出 ④=⑤+⑥	転出者		社会増減 ⑦=①-④	うち「転入者-転出者」 ⑧=②-⑤
	②	記載その他 ③		⑤	削除その他 ⑥		
1,427人	1,416人	11人	1,296人	1,271人	25人	131	145

※転入及び転出には、県外だけでなく県内市町村間の移動も含む。

うち、男：+79人  
女：+52人

#### 社会増減(⑦転入-転出)の推移(人)

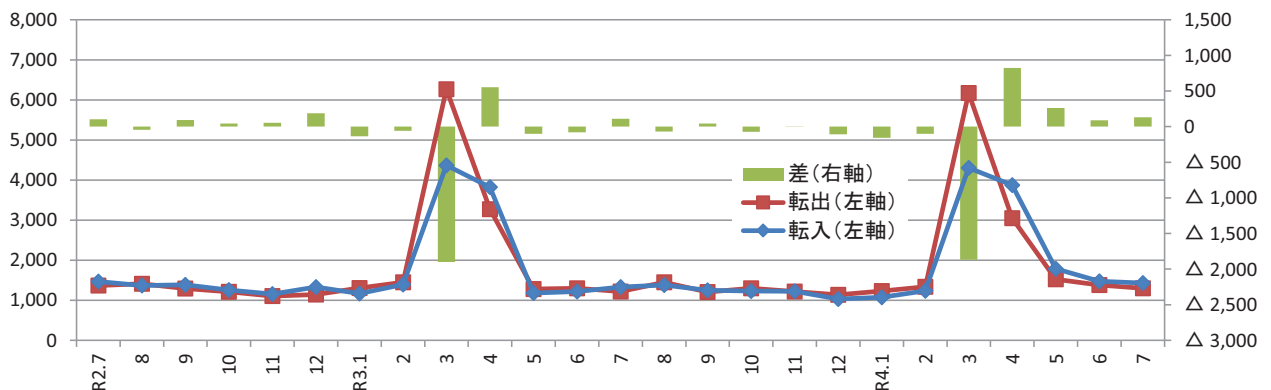

〈参考：高知県の推計人口及び世帯数の推移〉

単位：人、世帯

年 月	総 数	男	女	世帯数
平成 22年	* 764,456	* 359,134	* 405,322	* 321,909
23年	756,390	355,136	401,254	322,052
24年	749,460	351,885	397,575	321,195
25年	742,481	348,861	393,620	320,444
26年	735,125	345,559	389,566	319,555
27年	* 728,276	* 342,672	* 385,604	* 319,011
28年	721,256	339,479	381,777	318,440
29年	714,163	336,409	377,754	317,755
30年	706,928	333,267	373,661	316,993
令和 元年	699,068	329,810	369,258	316,036
2年	* 691,527	* 326,531	* 364,996	* 315,272
3年	684,049	323,129	360,920	314,961
令和2年 8月	692,351	326,851	365,500	315,471
9月	691,923	326,710	365,213	315,371
10月	* 691,527	* 326,531	* 364,996	* 315,272
11月	691,110	326,338	364,772	315,205
12月	690,640	326,106	364,534	315,087
令和3年 1月	690,325	325,968	364,357	314,926
2月	689,452	325,548	363,904	314,686
3月	688,870	325,256	363,614	314,584
4月	686,374	323,989	362,385	314,268
5月	686,496	324,247	362,249	315,425
6月	685,895	323,975	361,920	315,340
7月	685,376	323,745	361,631	315,291
8月	684,994	323,595	361,399	315,218
9月	684,479	323,320	361,159	315,130
10月	684,049	323,129	360,920	314,961
11月	683,433	322,833	360,600	314,779
12月	682,827	322,534	360,293	314,588
令和4年 1月	682,170	322,177	359,993	314,156
2月	681,241	321,760	359,481	313,726
3月	680,448	321,411	359,037	313,365
4月	677,888	320,107	357,781	313,036
5月	678,117	320,456	357,661	314,411
6月	677,872	320,456	357,416	314,757
7月	677,450	320,282	357,168	314,746
8月	677,067	320,132	356,935	314,739

(注1) \*が付与された数値は国勢調査の結果です。年の時系列は各年10月1日現在、月の時系列は各月1日現在の推計値です。

(注2) 人口及び世帯数は、国勢調査結果（平成22年11月から平成27年9月までは平成22年確定値、平成27年11月から令和2年9月までは平成27年確定値、令和2年11月以降は令和2年確定値）を基礎とし、これに毎月の住民基本台帳等の増減数を加算した推計値です。

<年齢別(3区分)人口>

単位:人

	総数	男	女	15歳未満			15～64歳			65歳以上		
				総数	男	女	総数	男	女	総数	男	女
県計	677,067	320,132	356,935	71,860	36,705	35,155	360,639	180,748	179,891	244,568	102,679	141,889
市計	560,234	264,528	295,706	61,333	31,305	30,028	308,011	153,618	154,393	190,890	79,605	111,285
郡計	116,833	55,604	61,229	10,527	5,400	5,127	52,628	27,130	25,498	53,678	23,074	30,604
高知市	321,569	150,231	171,338	36,380	18,533	17,847	186,034	90,914	95,120	99,155	40,784	58,371
室戸市	11,138	5,378	5,760	738	377	361	4,471	2,419	2,052	5,929	2,582	3,347
安芸市	15,710	7,451	8,259	1,365	693	672	7,698	3,942	3,756	6,647	2,816	3,831
南国市	46,151	21,882	24,269	5,546	2,832	2,714	25,620	12,763	12,857	14,985	6,287	8,698
土佐市	25,452	12,274	13,178	2,849	1,496	1,353	13,117	6,721	6,396	9,486	4,057	5,429
須崎市	19,898	9,781	10,117	1,836	921	915	9,788	5,323	4,465	8,274	3,537	4,737
宿毛市	18,396	8,620	9,776	1,806	910	896	9,033	4,559	4,474	7,557	3,151	4,406
土佐清水市	11,771	5,557	6,214	801	421	380	4,837	2,477	2,360	6,133	2,659	3,474
四万十市	31,890	15,065	16,825	3,482	1,770	1,712	16,269	8,201	8,068	12,139	5,094	7,045
香南市	32,157	15,561	16,596	3,967	2,033	1,934	17,654	9,053	8,601	10,536	4,475	6,061
香美市	26,102	12,728	13,374	2,563	1,319	1,244	13,490	7,246	6,244	10,049	4,163	5,886
安芸郡	15,195	7,212	7,983	1,366	695	671	6,985	3,679	3,306	6,844	2,838	4,006
東洋町	2,079	1,034	1,045	127	60	67	881	496	385	1,071	478	593
奈半利町	2,959	1,359	1,600	261	149	112	1,284	643	641	1,414	567	847
田野町	2,413	1,118	1,295	232	101	131	1,129	589	540	1,052	428	624
安田町	2,231	1,079	1,152	189	106	83	990	517	473	1,052	456	596
北川村	1,130	557	573	85	39	46	537	300	237	508	218	290
馬路村	742	352	390	81	36	45	366	187	179	295	129	166
芸西村	3,641	1,713	1,928	391	204	187	1,798	947	851	1,452	562	890
長岡郡	6,226	2,949	3,277	441	225	216	2,438	1,316	1,122	3,347	1,408	1,939
本山町	3,140	1,478	1,662	254	125	129	1,377	740	637	1,509	613	896
大豊町	3,086	1,471	1,615	187	100	87	1,061	576	485	1,838	795	1,043
土佐郡	3,966	1,898	2,068	411	213	198	1,676	886	790	1,879	799	1,080
土佐町	3,618	1,717	1,901	369	191	178	1,506	793	713	1,743	733	1,010
大川村	348	181	167	42	22	20	170	93	77	136	66	70
吾川郡	25,305	12,089	13,216	2,334	1,227	1,107	11,875	6,044	5,831	11,096	4,818	6,278
いの町	20,748	9,883	10,865	2,010	1,038	972	10,241	5,128	5,113	8,497	3,717	4,780
仁淀川町	4,557	2,206	2,351	324	189	135	1,634	916	718	2,599	1,101	1,498
高岡郡	50,639	23,990	26,649	4,732	2,395	2,337	22,757	11,603	11,154	23,150	9,992	13,158
中土佐町	5,678	2,652	3,026	433	201	232	2,394	1,229	1,165	2,851	1,222	1,629
佐川町	12,048	5,637	6,411	1,242	633	609	5,739	2,815	2,924	5,067	2,189	2,878
越知町	4,931	2,295	2,636	390	196	194	2,179	1,094	1,085	2,362	1,005	1,357
禰原町	3,169	1,554	1,615	304	149	155	1,350	733	617	1,515	672	843
日高村	4,691	2,228	2,463	430	232	198	2,179	1,103	1,076	2,082	893	1,189
津野町	5,127	2,436	2,691	531	267	264	2,218	1,138	1,080	2,378	1,031	1,347
四万十町	14,995	7,188	7,807	1,402	717	685	6,698	3,491	3,207	6,895	2,980	3,915
幡多郡	15,502	7,466	8,036	1,243	645	598	6,897	3,602	3,295	7,362	3,219	4,143
大月町	4,245	2,063	2,182	287	146	141	1,808	942	866	2,150	975	1,175
三原村	1,396	672	724	97	56	41	631	342	289	668	274	394
黒潮町	9,861	4,731	5,130	859	443	416	4,458	2,318	2,140	4,544	1,970	2,574

※推計人口は、令和2年国勢調査結果を基礎数値とし、住民基本台帳ネットワークシステムの人口(速報値)を使用して計算しています。

<年齢別(3区分)人口割合>

単位: % 単位: 世帯

	15歳未満			15～64歳			65歳以上			推計世帯数
	総数	男	女	総数	男	女	総数	男	女	
県計	10.6	11.5	9.8	53.3	56.5	50.4	36.1	32.1	39.8	314,739
市計	10.9	11.8	10.2	55.0	58.1	52.2	34.1	30.1	37.6	261,236
郡計	9.0	9.7	8.4	45.0	48.8	41.6	45.9	41.5	50.0	53,503
高知市	11.3	12.3	10.4	57.9	60.5	55.5	30.8	27.1	34.1	154,663
室戸市	6.6	7.0	6.3	40.1	45.0	35.6	53.2	48.0	58.1	5,748
安芸市	8.7	9.3	8.1	49.0	52.9	45.5	42.3	37.8	46.4	7,172
南国市	12.0	12.9	11.2	55.5	58.3	53.0	32.5	28.7	35.8	19,959
土佐市	11.2	12.2	10.3	51.5	54.8	48.5	37.3	33.1	41.2	10,304
須崎市	9.2	9.4	9.0	49.2	54.4	44.1	41.6	36.2	46.8	8,675
宿毛市	9.8	10.6	9.2	49.1	52.9	45.8	41.1	36.6	45.1	8,394
土佐清水市	6.8	7.6	6.1	41.1	44.6	38.0	52.1	47.8	55.9	5,987
四万十市	10.9	11.7	10.2	51.0	54.4	48.0	38.1	33.8	41.9	14,785
香南市	12.3	13.1	11.7	54.9	58.2	51.8	32.8	28.8	36.5	13,404
香美市	9.8	10.4	9.3	51.7	56.9	46.7	38.5	32.7	44.0	12,145
安芸郡	9.0	9.6	8.4	46.0	51.0	41.4	45.0	39.4	50.2	7,251
東洋町	6.1	5.8	6.4	42.4	48.0	36.8	51.5	46.2	56.7	1,179
奈半利町	8.8	11.0	7.0	43.4	47.3	40.1	47.8	41.7	52.9	1,399
田野町	9.6	9.0	10.1	46.8	52.7	41.7	43.6	38.3	48.2	1,161
安田町	8.5	9.8	7.2	44.4	47.9	41.1	47.2	42.3	51.7	1,042
北川村	7.5	7.0	8.0	47.5	53.9	41.4	45.0	39.1	50.6	562
馬路村	10.9	10.2	11.5	49.3	53.1	45.9	39.8	36.6	42.6	377
芸西村	10.7	11.9	9.7	49.4	55.3	44.1	39.9	32.8	46.2	1,531
長岡郡	7.1	7.6	6.6	39.2	44.6	34.2	53.8	47.7	59.2	3,204
本山町	8.1	8.5	7.8	43.9	50.1	38.3	48.1	41.5	53.9	1,493
大豊町	6.1	6.8	5.4	34.4	39.2	30.0	59.6	54.0	64.6	1,711
土佐郡	10.4	11.2	9.6	42.3	46.7	38.2	47.4	42.1	52.2	1,779
土佐町	10.2	11.1	9.4	41.6	46.2	37.5	48.2	42.7	53.1	1,586
大川村	12.1	12.2	12.0	48.9	51.4	46.1	39.1	36.5	41.9	193
吾川郡	9.2	10.1	8.4	46.9	50.0	44.1	43.8	39.9	47.5	11,325
いの町	9.7	10.5	8.9	49.4	51.9	47.1	41.0	37.6	44.0	8,980
仁淀川町	7.1	8.6	5.7	35.9	41.5	30.5	57.0	49.9	63.7	2,345
高岡郡	9.3	10.0	8.8	44.9	48.4	41.9	45.7	41.7	49.4	22,556
中土佐町	7.6	7.6	7.7	42.2	46.3	38.5	50.2	46.1	53.8	2,614
佐川町	10.3	11.2	9.5	47.6	49.9	45.6	42.1	38.8	44.9	5,106
越知町	7.9	8.5	7.4	44.2	47.7	41.2	47.9	43.8	51.5	2,237
禰原町	9.6	9.6	9.6	42.6	47.2	38.2	47.8	43.2	52.2	1,476
日高村	9.2	10.4	8.0	46.5	49.5	43.7	44.4	40.1	48.3	1,989
津野町	10.4	11.0	9.8	43.3	46.7	40.1	46.4	42.3	50.1	2,166
四万十町	9.3	10.0	8.8	44.7	48.6	41.1	46.0	41.5	50.1	6,968
幡多郡	8.0	8.6	7.4	44.5	48.2	41.0	47.5	43.1	51.6	7,388
大月町	6.8	7.1	6.5	42.6	45.7	39.7	50.6	47.3	53.8	2,165
三原村	6.9	8.3	5.7	45.2	50.9	39.9	47.9	40.8	54.4	648
黒潮町	8.7	9.4	8.1	45.2	49.0	41.7	46.1	41.6	50.2	4,575

※世帯数は、令和2年国勢調査結果を基礎数値とし、各市町村の住民基本台帳システムによる数値から計算しています。  
 ※年齢(3区分)別割合の合計は、各区分の割合を算出するにあたり、小数第2位を四捨五入していることから、必ずしも100%とはなりません。

<年齢別(5歳階級)人口>

	0 ~ 4 歳			5 ~ 9 歳			10 ~ 14 歳			15 ~ 19 歳		
	総数	男	女	総数	男	女	総数	男	女	総数	男	女
県計	20,455	10,420	10,035	24,614	12,536	12,078	26,791	13,749	13,042	28,472	14,803	13,669
市計	17,574	8,920	8,654	20,914	10,669	10,245	22,845	11,716	11,129	25,033	13,038	11,995
郡計	2,881	1,500	1,381	3,700	1,867	1,833	3,946	2,033	1,913	3,439	1,765	1,674
高知市	10,497	5,356	5,141	12,428	6,324	6,104	13,455	6,853	6,602	15,103	7,640	7,463
室戸市	186	91	95	252	126	126	300	160	140	162	85	77
安芸市	369	180	189	427	215	212	569	298	271	552	262	290
南国市	1,700	823	877	1,931	1,001	930	1,915	1,008	907	2,315	1,254	1,061
土佐市	886	458	428	959	507	452	1,004	531	473	1,069	600	469
須崎市	425	198	227	607	301	306	804	422	382	1,082	665	417
宿毛市	447	223	224	606	323	283	753	364	389	567	287	280
土佐清水市	185	100	85	282	151	131	334	170	164	244	113	131
四万十市	980	504	476	1,190	595	595	1,312	671	641	1,053	526	527
香南市	1,205	610	595	1,322	673	649	1,440	750	690	1,409	706	703
香美市	694	377	317	910	453	457	959	489	470	1,477	900	577
安芸郡	361	194	167	498	237	261	507	264	243	410	200	210
東洋町	39	21	18	38	18	20	50	21	29	47	27	20
奈半利町	74	42	32	89	47	42	98	60	38	88	47	41
田野町	63	29	34	91	36	55	78	36	42	61	34	27
安田町	47	28	19	79	44	35	63	34	29	42	24	18
北川村	22	11	11	27	14	13	36	14	22	37	15	22
馬路村	19	9	10	28	12	16	34	15	19	12	4	8
芸西村	97	54	43	146	66	80	148	84	64	123	49	74
長岡郡	121	62	59	163	81	82	157	82	75	124	57	67
本山町	64	38	26	91	36	55	99	51	48	91	45	46
大豊町	57	24	33	72	45	27	58	31	27	33	12	21
土佐郡	118	64	54	142	75	67	151	74	77	66	31	35
土佐町	103	56	47	134	70	64	132	65	67	60	30	30
大川村	15	8	7	8	5	3	19	9	10	6	1	5
吾川郡	673	352	321	811	435	376	850	440	410	809	421	388
いの町	578	292	286	708	377	331	724	369	355	749	388	361
仁淀川町	95	60	35	103	58	45	126	71	55	60	33	27
高岡郡	1,277	651	626	1,668	839	829	1,787	905	882	1,644	864	780
中土佐町	100	53	47	159	74	85	174	74	100	147	80	67
佐川町	298	145	153	456	234	222	488	254	234	478	232	246
越知町	120	61	59	119	62	57	151	73	78	159	80	79
橋原町	91	42	49	116	55	61	97	52	45	107	78	29
日高村	119	67	52	147	81	66	164	84	80	167	97	70
津野町	137	62	75	178	91	87	216	114	102	156	79	77
四万十町	412	221	191	493	242	251	497	254	243	430	218	212
幡多郡	331	177	154	418	200	218	494	268	226	386	192	194
大月町	70	36	34	87	40	47	130	70	60	86	43	43
三原村	27	17	10	35	20	15	35	19	16	38	19	19
黒潮町	234	124	110	296	140	156	329	179	150	262	130	132

※推計人口は、令和2年国勢調査結果を基礎数値とし、住民基本台帳ネットワークシステムの人口(速報値)を使用して計算し

単位:人

20～24歳			25～29歳			30～34歳			35～39歳			
総数	男	女	総数	男	女	総数	男	女	総数	男	女	
26,666	14,207	12,459	25,349	13,190	12,159	26,942	13,618	13,324	33,977	16,948	17,029	県計
23,973	12,725	11,248	22,229	11,449	10,780	23,175	11,591	11,584	29,108	14,433	14,675	市計
2,693	1,482	1,211	3,120	1,741	1,379	3,767	2,027	1,740	4,869	2,515	2,354	郡計
14,859	7,473	7,386	13,840	6,916	6,924	14,069	6,910	7,159	17,375	8,446	8,929	高知市
164	121	43	242	144	98	308	179	129	432	242	190	室戸市
394	211	183	539	295	244	478	230	248	707	357	350	安芸市
2,252	1,152	1,100	1,977	1,033	944	2,081	1,026	1,055	2,439	1,220	1,219	南国市
1,023	534	489	953	486	467	1,050	539	511	1,292	663	629	土佐市
607	367	240	604	371	233	681	391	290	944	510	434	須崎市
393	188	205	575	323	252	565	275	290	878	472	406	宿毛市
204	122	82	212	130	82	299	162	137	420	212	208	土佐清水市
812	415	397	1,137	591	546	1,209	619	590	1,750	846	904	四万十市
1,437	873	564	1,336	742	594	1,500	791	709	1,700	870	830	香南市
1,828	1,269	559	814	418	396	935	469	466	1,171	595	576	香美市
394	216	178	450	270	180	537	287	250	604	328	276	安芸郡
35	26	9	57	34	23	55	30	25	62	40	22	東洋町
75	35	40	86	44	42	88	48	40	106	57	49	奈半利町
59	25	34	64	39	25	103	52	51	105	58	47	田野町
35	16	19	45	28	17	64	34	30	71	41	30	安田町
43	29	14	37	32	5	53	28	25	43	18	25	北川村
18	9	9	36	21	15	32	18	14	41	21	20	馬路村
129	76	53	125	72	53	142	77	65	176	93	83	芸西村
116	62	54	155	88	67	172	99	73	221	116	105	長岡郡
72	38	34	98	58	40	99	55	44	122	66	56	本山町
44	24	20	57	30	27	73	44	29	99	50	49	大豊町
87	45	42	92	60	32	134	64	70	169	89	80	土佐郡
74	39	35	80	53	27	112	51	61	153	81	72	土佐町
13	6	7	12	7	5	22	13	9	16	8	8	大川村
655	356	299	677	355	322	859	464	395	1,101	565	536	吾川郡
560	303	257	589	304	285	749	403	346	957	484	473	いの町
95	53	42	88	51	37	110	61	49	144	81	63	仁淀川町
1,097	568	529	1,339	727	612	1,635	867	768	2,160	1,108	1,052	高岡郡
97	60	37	114	68	46	142	70	72	221	115	106	中土佐町
330	156	174	312	165	147	405	218	187	545	267	278	佐川町
111	54	57	127	63	64	166	89	77	197	102	95	越知町
60	38	22	107	58	49	98	49	49	125	63	62	禰原町
122	58	64	134	77	57	164	80	84	219	117	102	日高村
75	45	30	122	74	48	143	80	63	219	94	125	津野町
302	157	145	423	222	201	517	281	236	634	350	284	四万十町
344	235	109	407	241	166	430	246	184	614	309	305	幡多郡
82	57	25	119	76	43	99	53	46	156	78	78	大月町
32	19	13	40	21	19	50	29	21	63	32	31	三原村
230	159	71	248	144	104	281	164	117	395	199	196	黒潮町

ています。

<年齢別(5歳階級)人口>

	40～44歳			45～49歳			50～54歳			55～59歳		
	総数	男	女	総数	男	女	総数	男	女	総数	男	女
県計	39,098	19,731	19,367	48,848	24,462	24,386	46,047	22,586	23,461	40,974	19,811	21,163
市計	33,544	16,868	16,676	42,060	20,906	21,154	39,316	19,226	20,090	34,086	16,416	17,670
郡計	5,554	2,863	2,691	6,788	3,556	3,232	6,731	3,360	3,371	6,888	3,395	3,493
高知市	20,262	9,933	10,329	25,891	12,701	13,190	24,051	11,547	12,504	20,324	9,695	10,629
室戸市	416	236	180	552	303	249	683	359	324	709	366	343
安芸市	851	459	392	1,004	513	491	1,096	564	532	970	488	482
南国市	2,880	1,434	1,446	3,322	1,629	1,693	3,003	1,484	1,519	2,638	1,246	1,392
土佐市	1,437	749	688	1,738	929	809	1,609	802	807	1,440	728	712
須崎市	942	521	421	1,216	605	611	1,213	647	566	1,179	584	595
宿毛市	1,046	571	475	1,298	643	655	1,236	614	622	1,137	536	601
土佐清水市	494	258	236	733	385	348	704	358	346	675	333	342
四万十市	1,839	959	880	2,322	1,207	1,115	2,148	1,077	1,071	1,895	953	942
香南市	1,957	1,014	943	2,383	1,177	1,206	2,164	1,075	1,089	1,814	868	946
香美市	1,420	734	686	1,601	814	787	1,409	699	710	1,305	619	686
安芸郡	718	389	329	889	442	447	881	451	430	971	490	481
東洋町	86	49	37	118	60	58	117	65	52	146	74	72
奈半利町	154	82	72	151	66	85	147	64	83	166	88	78
田野町	116	70	46	134	61	73	145	74	71	163	82	81
安田町	101	57	44	132	64	68	135	76	59	161	74	87
北川村	61	32	29	59	37	22	64	32	32	69	37	32
馬路村	27	13	14	41	18	23	44	23	21	51	25	26
芸西村	173	86	87	254	136	118	229	117	112	215	110	105
長岡郡	231	116	115	299	182	117	290	154	136	352	187	165
本山町	131	72	59	201	120	81	173	83	90	176	94	82
大豊町	100	44	56	98	62	36	117	71	46	176	93	83
土佐郡	185	101	84	202	101	101	214	112	102	233	122	111
土佐町	167	92	75	193	95	98	192	99	93	207	107	100
大川村	18	9	9	9	6	3	22	13	9	26	15	11
吾川郡	1,217	618	599	1,548	821	727	1,505	751	754	1,522	729	793
いの町	1,041	520	521	1,335	702	633	1,290	625	665	1,308	605	703
仁淀川町	176	98	78	213	119	94	215	126	89	214	124	90
高岡郡	2,486	1,274	1,212	2,902	1,509	1,393	2,938	1,447	1,491	2,908	1,427	1,481
中土佐町	269	144	125	328	170	158	360	182	178	323	154	169
佐川町	638	305	333	746	375	371	703	343	360	701	321	380
越知町	226	114	112	254	134	120	290	143	147	303	153	150
橋原町	163	81	82	164	95	69	169	85	84	152	74	78
日高村	232	120	112	264	128	136	283	140	143	283	143	140
津野町	265	144	121	294	164	130	291	140	151	272	134	138
四万十町	693	366	327	852	443	409	842	414	428	874	448	426
幡多郡	717	365	352	948	501	447	903	445	458	902	440	462
大月町	170	91	79	262	134	128	242	120	122	213	102	111
三原村	59	31	28	66	39	27	87	44	43	79	42	37
黒潮町	488	243	245	620	328	292	574	281	293	610	296	314

※推計人口は、令和2年国勢調査結果を基礎数値とし、住民基本台帳ネットワークシステムの人口(速報値)を使用して計算し



単位:人

60～64歳			65～69歳			70～74歳			75～79歳			
総数	男	女	総数	男	女	総数	男	女	総数	男	女	
44,266	21,392	22,874	48,261	23,129	25,132	61,869	29,206	32,663	45,462	20,045	25,417	県計
35,487	16,966	18,521	37,917	17,964	19,953	49,027	22,850	26,177	36,276	15,914	20,362	市計
8,779	4,426	4,353	10,344	5,165	5,179	12,842	6,356	6,486	9,186	4,131	5,055	郡計
20,260	9,653	10,607	20,272	9,543	10,729	25,770	11,854	13,916	19,013	8,142	10,871	高知市
803	384	419	1,062	503	559	1,613	762	851	1,138	518	620	室戸市
1,107	563	544	1,265	606	659	1,688	789	899	1,277	579	698	安芸市
2,713	1,285	1,428	2,979	1,455	1,524	3,756	1,747	2,009	2,904	1,291	1,613	南国市
1,506	691	815	1,759	842	917	2,447	1,185	1,262	1,916	852	1,064	土佐市
1,320	662	658	1,589	755	834	2,031	987	1,044	1,527	705	822	須崎市
1,338	650	688	1,612	745	867	2,007	920	1,087	1,300	588	712	宿毛市
852	404	448	1,112	523	589	1,470	725	745	1,153	527	626	土佐清水市
2,104	1,008	1,096	2,436	1,164	1,272	3,078	1,471	1,607	2,151	943	1,208	四万十市
1,954	937	1,017	2,023	954	1,069	2,746	1,271	1,475	2,067	956	1,111	香南市
1,530	729	801	1,808	874	934	2,421	1,139	1,282	1,830	813	1,017	香美市
1,131	606	525	1,277	621	656	1,597	759	838	1,196	522	674	安芸郡
158	91	67	210	93	117	269	135	134	196	97	99	東洋町
223	112	111	280	135	145	321	152	169	213	100	113	奈半利町
179	94	85	209	110	99	229	113	116	168	67	101	田野町
204	103	101	177	89	88	253	122	131	181	85	96	安田町
71	40	31	99	49	50	112	52	60	91	44	47	北川村
64	35	29	49	24	25	62	33	29	57	21	36	馬路村
232	131	101	253	121	132	351	152	199	290	108	182	芸西村
478	255	223	582	311	271	714	370	344	527	223	304	長岡郡
214	109	105	245	129	116	324	163	161	249	108	141	本山町
264	146	118	337	182	155	390	207	183	278	115	163	大豊町
294	161	133	320	162	158	391	204	187	283	119	164	土佐郡
268	146	122	293	149	144	359	180	179	267	112	155	土佐町
26	15	11	27	13	14	32	24	8	16	7	9	大川村
1,982	964	1,018	2,271	1,117	1,154	2,711	1,314	1,397	1,984	932	1,052	吾川郡
1,663	794	869	1,857	906	951	2,182	1,061	1,121	1,555	725	830	いの町
319	170	149	414	211	203	529	253	276	429	207	222	仁淀川町
3,648	1,812	1,836	4,473	2,233	2,240	5,470	2,740	2,730	3,904	1,759	2,145	高岡郡
393	186	207	518	256	262	711	371	340	484	215	269	中土佐町
881	433	448	995	493	502	1,165	577	588	878	401	477	佐川町
346	162	184	438	227	211	505	246	259	413	188	225	越知町
205	112	93	296	158	138	349	168	181	251	107	144	禰原町
311	143	168	397	194	203	544	267	277	370	176	194	日高村
381	184	197	460	231	229	547	286	261	357	162	195	津野町
1,131	592	539	1,369	674	695	1,649	825	824	1,151	510	641	四万十町
1,246	628	618	1,421	721	700	1,959	969	990	1,292	576	716	幡多郡
379	188	191	439	237	202	561	302	259	369	173	196	大月町
117	66	51	107	53	54	139	60	79	126	57	69	三原村
750	374	376	875	431	444	1,259	607	652	797	346	451	黒潮町

ています。



<年齢別(5歳階級)人口>

単位:人

	80～84歳			85歳以上		
	総数	男	女	総数	男	女
県計	37,070	14,947	22,123	51,906	15,352	36,554
市計	28,702	11,548	17,154	38,968	11,329	27,639
郡計	8,368	3,399	4,969	12,938	4,023	8,915
高知市	14,734	5,837	8,897	19,366	5,408	13,958
室戸市	1,010	439	571	1,106	360	746
安芸市	1,042	400	642	1,375	442	933
南国市	2,149	875	1,274	3,197	919	2,278
土佐市	1,406	599	807	1,958	579	1,379
須崎市	1,287	534	753	1,840	556	1,284
宿毛市	1,062	432	630	1,576	466	1,110
土佐清水市	1,026	441	585	1,372	443	929
四万十市	1,759	700	1,059	2,715	816	1,899
香南市	1,623	654	969	2,077	640	1,437
香美市	1,604	637	967	2,386	700	1,686
安芸郡	1,099	441	658	1,675	495	1,180
東洋町	172	81	91	224	72	152
奈半利町	201	73	128	399	107	292
田野町	168	58	110	278	80	198
安田町	200	88	112	241	72	169
北川村	86	34	52	120	39	81
馬路村	58	21	37	69	30	39
芸西村	214	86	128	344	95	249
長岡郡	569	216	353	955	288	667
本山町	236	93	143	455	120	335
大豊町	333	123	210	500	168	332
土佐郡	291	124	167	594	190	404
土佐町	273	116	157	551	176	375
大川村	18	8	10	43	14	29
吾川郡	1,738	671	1,067	2,392	784	1,608
いの町	1,256	484	772	1,647	541	1,106
仁淀川町	482	187	295	745	243	502
高岡郡	3,561	1,479	2,082	5,742	1,781	3,961
中土佐町	445	181	264	693	199	494
佐川町	761	332	429	1,268	386	882
越知町	391	163	228	615	181	434
禰原町	213	94	119	406	145	261
日高村	311	122	189	460	134	326
津野町	387	154	233	627	198	429
四万十町	1,053	433	620	1,673	538	1,135
幡多郡	1,110	468	642	1,580	485	1,095
大月町	303	119	184	478	144	334
三原村	106	44	62	190	60	130
黒潮町	701	305	396	912	281	631

※推計人口は、令和2年国勢調査結果を基礎数値とし、住民基本台帳ネットワークシステムの人口(速報値)を使用して計算しています。

<前月中の人口動態>

単位:人

	自然動態			社会動態							増減総数
	出生者数	死亡者数	自然増減数	転入者数	その他	計	転出者数	その他	計	社会増減数	
県計	301	815	△ 514	1,416	11	1,427	1,271	25	1,296	131	△ 383
市計	261	618	△ 357	1,162	9	1,171	1,065	21	1,086	85	△ 272
郡計	40	197	△ 157	254	2	256	206	4	210	46	△ 111
高知市	153	309	△ 156	555	5	560	542	3	545	15	△ 141
室戸市	8	16	△ 8	22	0	22	11	0	11	11	3
安芸市	1	32	△ 31	27	0	27	24	2	26	1	△ 30
南国市	29	49	△ 20	122	1	123	95	6	101	22	2
土佐市	10	25	△ 15	79	1	80	67	3	70	10	△ 5
須崎市	8	19	△ 11	46	0	46	44	5	49	△ 3	△ 14
宿毛市	7	33	△ 26	27	1	28	38	0	38	△ 10	△ 36
土佐清水市	1	20	△ 19	23	0	23	14	1	15	8	△ 11
四万十市	15	46	△ 31	54	0	54	58	0	58	△ 4	△ 35
香南市	21	34	△ 13	146	1	147	115	1	116	31	18
香美市	8	35	△ 27	61	0	61	57	0	57	4	△ 23
安芸郡	3	29	△ 26	41	0	41	34	1	35	6	△ 20
東洋町	0	5	△ 5	6	0	6	3	0	3	3	△ 2
奈半利町	0	6	△ 6	8	0	8	9	0	9	△ 1	△ 7
田野町	2	7	△ 5	4	0	4	1	0	1	3	△ 2
安田町	0	4	△ 4	3	0	3	3	0	3	0	△ 4
北川村	0	3	△ 3	6	0	6	6	0	6	0	△ 3
馬路村	0	0	0	0	0	0	0	0	0	0	0
芸西村	1	4	△ 3	14	0	14	12	1	13	1	△ 2
長岡郡	3	16	△ 13	15	0	15	15	1	16	△ 1	△ 14
本山町	1	6	△ 5	9	0	9	8	1	9	0	△ 5
大豊町	2	10	△ 8	6	0	6	7	0	7	△ 1	△ 9
土佐郡	0	8	△ 8	7	1	8	5	0	5	3	△ 5
土佐町	0	7	△ 7	7	1	8	5	0	5	3	△ 4
大川村	0	1	△ 1	0	0	0	0	0	0	0	△ 1
吾川郡	7	36	△ 29	36	0	36	38	0	38	△ 2	△ 31
いの町	6	24	△ 18	32	0	32	27	0	27	5	△ 13
仁淀川町	1	12	△ 11	4	0	4	11	0	11	△ 7	△ 18
高岡郡	22	83	△ 61	110	1	111	87	2	89	22	△ 39
中土佐町	2	13	△ 11	6	0	6	9	1	10	△ 4	△ 15
佐川町	4	20	△ 16	35	0	35	20	0	20	15	△ 1
越知町	4	9	△ 5	13	0	13	16	0	16	△ 3	△ 8
橋原町	1	2	△ 1	7	0	7	7	0	7	0	△ 1
日高村	2	6	△ 4	9	0	9	14	0	14	△ 5	△ 9
津野町	1	6	△ 5	8	0	8	9	0	9	△ 1	△ 6
四万十町	8	27	△ 19	32	1	33	12	1	13	20	1
幡多郡	5	25	△ 20	45	0	45	27	0	27	18	△ 2
大月町	1	7	△ 6	18	0	18	10	0	10	8	2
三原村	0	3	△ 3	4	0	4	4	0	4	0	△ 3
黒潮町	4	15	△ 11	23	0	23	13	0	13	10	△ 1

## 高知県金融経済概況

### 【概 論】

高知県の景気は、緩やかに持ち直している。

前回の概況公表時（8月上旬）以降の県内景気を見ると、個人消費は緩やかながら持ち直しの動きが一段と明確になっているが、一部で新型コロナウイルス感染症の再拡大による下押しもみられている。観光ははっきりと持ち直しているほか、設備投資も持ち直しの動きが続いている。他方で、製造業の生産は緩やかに持ち直し続けているものの、そのペースは引き続き低めで推移している。また、住宅投資は増勢が鈍化している。この間、公共投資は引き続き高水準で推移している。そうしたもと、労働需給面は緩やかに改善しているほか、雇用者所得は緩やかに持ち直している。

先行きについては、新型コロナウイルス感染症や原材料価格の動向等の影響を受けて、不確実な状況が続くと考えられる。こうした不確実性が県内の企業収益、雇用・所得等に与える影響については、引き続き注視していく必要がある。

### 【各 論】

#### 1. 需要項目別の動向

公共投資は、高水準で推移している。

発注の動きを示す公共工事請負金額をみると、22/8月は前年を上回った（22/8月前年比：+0.5%）。

設備投資は、持ち直しの動きが続いている。

2021年度の設備投資額（22/6月短観）は、前年度を上回って着地（全産業前年比：+36.9%）。

2022年度の設備投資額は、一部の先における大型投資の剥落の影響から前年度を下回る計画となっているが、多くの先では、維持更新目的やBCP・環境対策目的の投資を底堅く実施していくことが予定されている（同：▲14.0%）。

この間、企業からみた生産設備や営業用設備の過剰感（22/6月短観）は概ね横ばい圏内で推移している（生産・営業用設備判断D. I. <「過剰」-「不足」>、22/3月：+5→22/6月：+3）。

個人消費は、緩やかながら持ち直しの動きが一段と明確になっているが、一部で新型コロナウイルス感染症の再拡大による下押しもみられている。

大型小売店<sup>1</sup>の販売動向は、基調としては緩やかな持ち直しが続いている。家電量販店の販売動向は、底堅く推移している。乗用車新車登録台数（22/7月前年比：▲1.6%）は、低水準で推移している。コンビニエンスストアは、緩やかに持ち直している。旅行取扱高は、低水準ながら、このところ持ち直しの動きがみられている。

観光は、はっきりと持ち直している。

22/7月の県内の主要観光施設への入込客数（22/7月前年比：+15.7%＜速報値＞）と主要旅館・ホテルの宿泊客数（同：+44.5%）は、ともに前年を上回った。

住宅投資は、増勢が鈍化している。

22/7月の新設住宅着工戸数は、前年を上回った（22/7月前年比：+28.9%）。

## 2. 生産

製造業の生産は、緩やかに持ち直し続けているが、業種等によるバラツキを伴いつつ、そのペースは引き続き低めで推移している。

機械は、土木工事向けを中心に緩やかな持ち直しが続いているが、一部では原材料不足の影響を引き続き強く受けている。鉄鋼は、緩やかな持ち直しが続いているが、一部で弱めの動きがみられる。パルプ・紙・紙加工品は、横ばい圏内で推移している。食料品は、一部でやや弱めの動きがみられるが、全体では横ばい圏内で推移している。窯業・土石製品は、自動車部品向けで弱含んだ状態が続いているが、全体では底堅く推移している。

## 3. 雇用・所得

労働需給は、緩やかに改善している。

22/7月の有効求人倍率は、前月より上昇した（22/7月：1.20倍）。

雇用者所得は、緩やかに持ち直している。

22/6月の1人当りの現金給与総額は、前年を下回った（22/6月前年比：▲5.0%＜速報値＞）。

---

<sup>1</sup> 県内の百貨店、ショッピングセンター、スーパー等。

#### 4. 物価

消費者物価（高知市、生鮮食品を除く総合）は、光熱・水道や生鮮食品を除く食料等が前年を上回ったため、前年比プラスとなった（22/7月前年比：+2.3%）。

#### 5. 企業倒産

企業倒産は、低めの水準で推移している（22/8月：倒産件数1件<前年2件>、負債総額30百万円<同90百万円>）。

#### 6. 金融

実質預金（銀行、信金、信組）は、個人預金や公金預金の増加から、前年を上回っている（22/7月末残前年比：+2.8%）。

貸出（同）は、企業向けの増加から、前年を上回っている（同：+0.5%）。

貸出約定平均金利（銀行、信金）は、前月を下回っている（22/7月：1.233%）。

以 上

---

#### 【本文中の使用計数等の出所】

- ・ 乗用車新車登録台数：四国運輸局「自動車保有台数と販売状況速報」、主要観光施設への入込客数：高知県「月別観光施設利用実績」、新設住宅着工戸数：国土交通省「建築着工統計調査報告」、公共工事請負金額：西日本建設業保証株式会社「高知県内の公共工事動向」、有効求人倍率：厚生労働省「一般職業紹介状況」、現金給与総額：高知県「毎月勤労統計調査地方調査」、消費者物価（高知市、生鮮食品を除く総合）：総務省「消費者物価指数」、企業倒産：東京商工リサーチ「高知県企業倒産状況」。
- ・ その他の項目は、日本銀行高知支店が個別に収集したもの。
- ・ なお、利用統計は公表月によって異なる。

金融統計・経済指標(2022年7月)

1. 銀行券 (単位:百万円)

	当月中	前年同月中
発行	27,238	29,010
還収	8,945	7,026
	発行超 18,292	発行超 21,983

2. 金融機関預貸金 (単位:百万円)

	月末残高		月中増減	
		前年比(%)		前年同月増減
預金	4,204,454	2.8	462	6,072
実質預金	4,203,678	2.8	-204	4,844
貸出金	1,837,528	0.5	4,627	7,759

	実質預金 (末残前年比、%)	貸出金 (末残前年比、%)	貸出約定平均金利 (総合、%)
2020年	8.8	6.5	1.328
2021年	3.1	2.0	1.270
2021/7～9月	3.3	1.6	1.293
10～12月	3.1	2.0	1.270
2022/1～3月	3.4	1.1	1.266
4～6月	2.9	0.7	1.235
2022/3月	3.4	1.1	1.266
4月	3.7	0.7	1.261
5月	3.7	0.8	1.239
6月	2.9	0.7	1.235
7月	2.8	0.5	1.233

3. 県内宿泊客数

	前年比(%)			
	西部	中部	東部	県全体
2020年	-28.2	-34.0	-41.7	-34.3
2021年	-8.0	-5.9	-13.9	-6.9
2021/7～9月	-15.7	-18.7	-13.8	-17.9
10～12月	-15.2	1.7	-5.7	-1.1
2022/1～3月	53.1	31.4	62.2	35.2
4～6月	74.8	71.6	153.3	77.1
2022/3月	15.6	7.5	35.8	10.3
4月	42.3	37.8	96.5	41.6
5月	58.3	82.9	165.4	85.6
6月	174.3	105.8	209.3	117.5
7月	44.3	40.2	96.3	44.5

(注)

【金融機関預貸金】

・国内銀行（ゆうちょ銀行を除く）、信用金庫および信用組合の高知県内店舗ベース。ただし、国内銀行以外の金融機関について、高知県外に本店を置く金融機関は集計対象に含めない。特別国際金融取引勘定（オフショア勘定）を除く。実質預金は、預金から切手手形を控除したもの。貸出金については、中央政府向け貸出を除く。

【貸出約定平均金利】

・高知県内に本店を置く国内銀行（ゆうちょ銀行を除く）、信用金庫の貸出平均金利（ストックベース）を貸出金残高で加重平均したもの。高知県内融資分、当座貸越を含むベース。

【県内宿泊客数※】

・20/6月、20/7月、20/10月、21/1月、21/3月、21/7月、21/10月、21/11月、22/3月に集計対象先の見直しを行っているため、計数は連続していない。直近見直し後は高知県内39先ベース。

※ 県内宿泊客数の前年同月比は、既存先ベースの値（既存先ベースとは、集計対象先の変更等があった場合、前年同月比を当年および前年とも集計の対象となった先のみで算出したもの）。また、前年比、前年同期比の算出は、月次の既存先の集計額の積み上げによって計算している。

【その他】

・pは速報値、rは訂正值。  
・出所はいずれも日本銀行高知支店。

# 高知市消費者物価指数〈令和4年7月分〉

総務省統計局 令和4年8月19日公表

高知県統計分析課  
088-823-9345

## 総合で 102.1 (令和2年=100)

### (1) 総合 102.1

前年同月比は 2.5%の上昇 前月比は 0.7%の上昇

### (2) 生鮮食品を除く総合 102.0

前年同月比は 2.3%の上昇 前月比は 0.8%の上昇

### (3) 生鮮食品及びエネルギーを除く総合 100.6

前年同月比は 1.4%の上昇 前月比は 0.8%の上昇

### 前年同月比は 2.5%の上昇

前年同月比	上昇した主なもの	下落した主なもの
	光熱・水道 9.6%	保健医療 △1.1%
	家具・家事用品 4.4%	
	食料 3.6%	
	被服及び履物 2.6%	
	住居 2.3%	
	諸雑費 1.2%	
	教育 0.5%	
	教養娯楽 0.5%	

### 前月比は 0.7%の上昇

前月比	上昇した主なもの	下落した主なもの
	交通・通信 2.1%	被服及び履物 △0.9%
	教養娯楽 1.3%	
	食料 0.8%	
	住居 0.5%	
	家具・家事用品 0.4%	
	光熱・水道 0.2%	
	保健医療 0.2%	
	諸雑費 0.1%	

(高知市)

	総合	食料	住居	光熱・水道	家具・家事用品	被服及び履物	保健医療	交通・通信	教育	教養娯楽	諸雑費
ウェイト	10000	2659	2031	692	398	342	435	1559	293	900	691
令和3年7月	99.6	99.7	101.0	102.2	101.4	101.2	100.7	93.5	102.8	101.1	100.8
令和4年6月	101.4	102.6	102.7	111.7	105.5	104.8	99.3	91.6	103.3	100.3	101.9
令和4年7月	102.1	103.4	103.3	112.0	105.9	103.9	99.6	93.5	103.3	101.6	102.1
前年同月比(%)	2.5	3.6	2.3	9.6	4.4	2.6	△1.1	0.0	0.5	0.5	1.2
前月比(%)	0.7	0.8	0.5	0.2	0.4	△0.9	0.2	2.1	0.0	1.3	0.1
寄与度(前年同月比)		0.97	0.46	0.68	0.18	0.09	△0.05	0.00	0.01	0.04	0.09
寄与度(前月比)		0.21	0.10	0.02	0.01	△0.03	0.01	0.30	0.00	0.12	0.01

## 高知市消費者物価指数

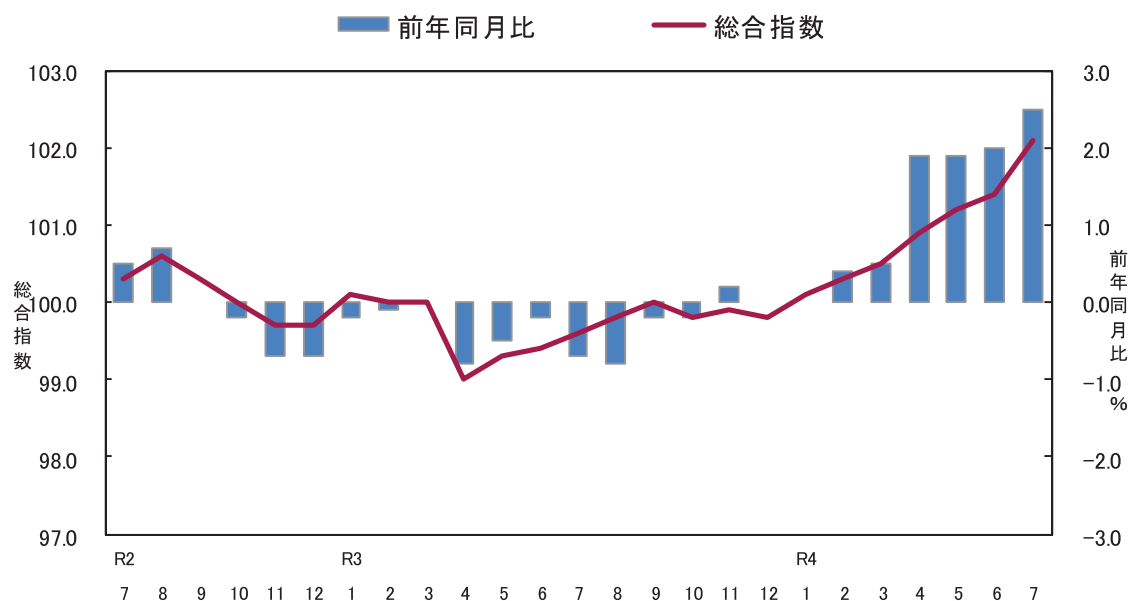

### <参考> 全国消費者物価指数の動向

(令和4年7月分)

総合指数は令和2年を100として102.3となりました。

前月比は0.5%の上昇となり、前年同月比は2.6%の上昇となりました。

(全国)

	総合	食料	住居	光熱・水道	家具・家事用品	被服及び履物	保健医療	交通・通信	教育	娯楽	養老	諸雑費
ウェイト	10000	2626	2149	693	387	353	477	1493	304	911	607	
令和3年7月	99.7	99.6	100.6	102.0	102.3	99.3	99.7	94.6	100.3	102.4	101.1	
令和4年6月	101.8	103.6	101.2	115.6	105.7	102.1	99.0	92.9	101.0	102.3	102.1	
令和4年7月	102.3	104.0	101.2	117.0	106.3	100.7	99.1	94.3	101.0	103.2	102.2	
前年同月比(%)	2.6	4.4	0.6	14.7	3.9	1.4	△0.6	△0.2	0.7	0.7	1.2	
前月比(%)	0.5	0.4	0.0	1.2	0.5	△1.4	0.1	1.5	0.0	0.8	0.2	
寄与度(前年同月比)		1.15	0.13	1.04	0.15	0.05	△0.03	△0.03	0.02	0.07	0.07	
寄与度(前月比)		0.10	0.01	0.09	0.02	△0.05	0.01	0.21	0.00	0.08	0.01	



(1) 食 料 指 数 103.4

前 月 比 (+) 0.8 %  
前 年 同 月 比 (+) 3.6 %

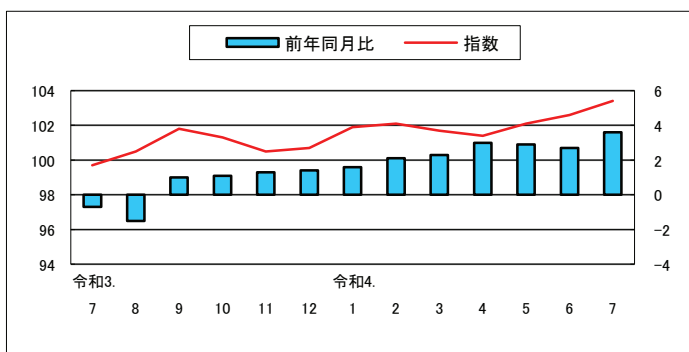

(2) 住 居 指 数 103.3

前 月 比 (+) 0.5 %  
前 年 同 月 比 (+) 2.3 %

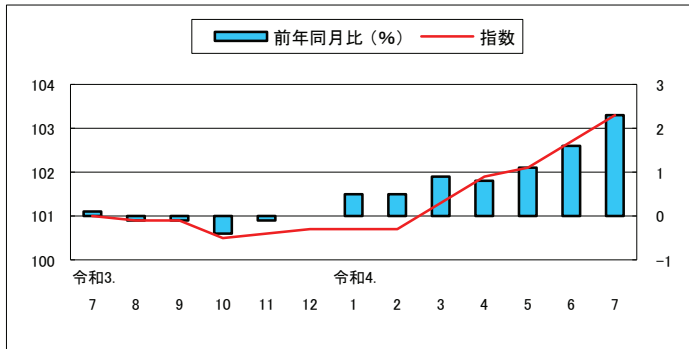

(3) 光 熱 ・ 水 道 指 数 112.0

前 月 比 (+) 0.2 %  
前 年 同 月 比 (+) 9.6 %

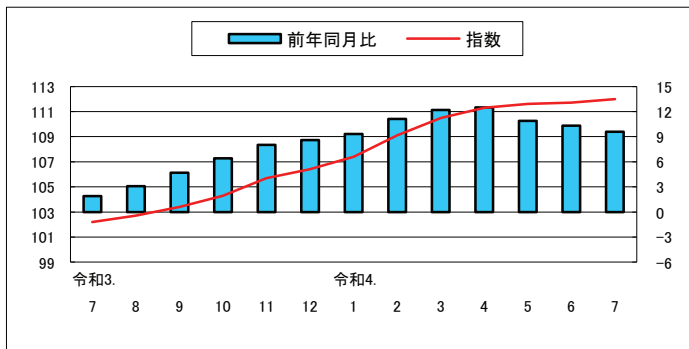

(4) 家 具 ・ 家 事 用 品 指 数 105.9

前 月 比 (+) 0.4 %  
前 年 同 月 比 (+) 4.4 %

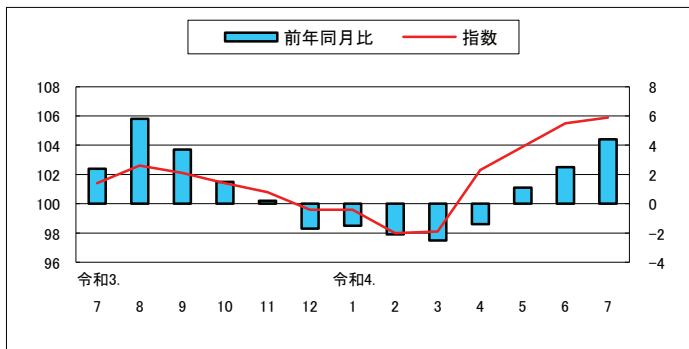

(5) 被 服 及 び 履 物 指 数 103.9

前 月 比 (△) 0.9 %  
前 年 同 月 比 (+) 2.6 %

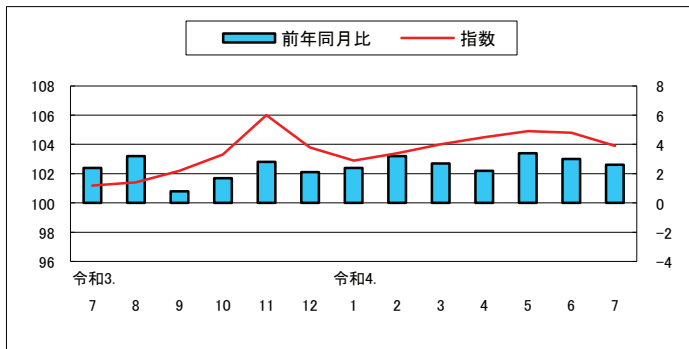

(6) 保健医療指数 99.6

前月比(+) 0.2%  
前年同月比(△) 1.1%

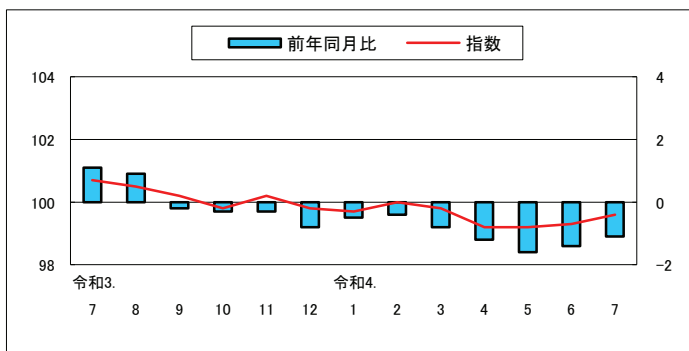

(7) 交通・通信指数 93.5

前月比(+) 2.1%  
前年同月比 0.0%

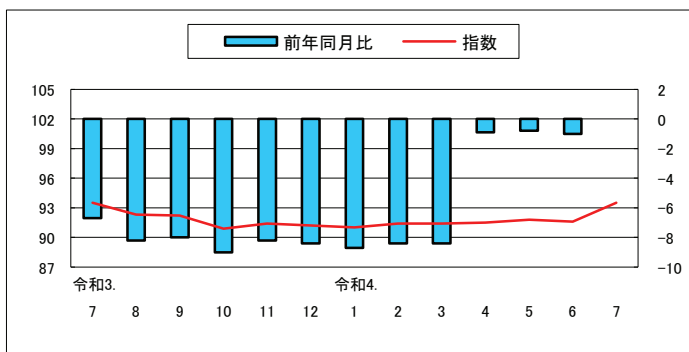

(8) 教育指数 103.3

前月比 0.0%  
前年同月比(+) 0.5%

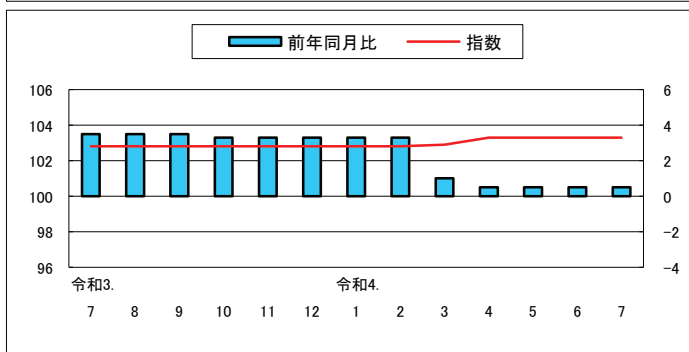

(9) 教養娯楽指数 101.6

前月比(+) 1.3%  
前年同月比(+) 0.5%

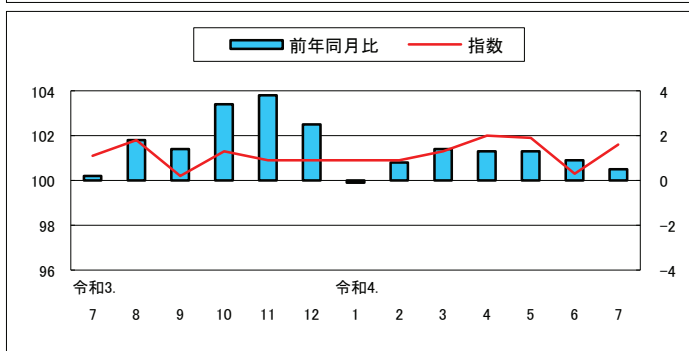

(10) 諸雑費指数 102.1

前月比(+) 0.1%  
前年同月比(+) 1.2%

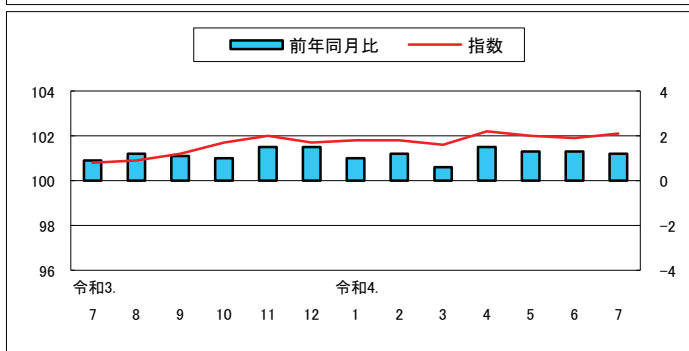

## 高知市中分類指数

(令和2年=100)

中 分 類	ウエイト	令和 03年 平均	令和 03年 7月	令和 04年 6月	令和 04年 7月	前月比 (%)	前年 同月比 (%)
<b>総 合</b>	<b>10000</b>	<b>99.7</b>	<b>99.6</b>	<b>101.4</b>	<b>102.1</b>	<b>0.7</b>	<b>2.5</b>
<b>食料</b>	<b>2659</b>	<b>100.1</b>	<b>99.7</b>	<b>102.6</b>	<b>103.4</b>	<b>0.8</b>	<b>3.6</b>
穀類	206	99.0	99.4	101.3	103.1	1.8	3.8
魚介類	194	99.4	96.4	106.5	107.9	1.3	11.9
肉類	248	101.7	102.1	98.9	100.2	1.3	△1.9
乳卵類	118	102.3	104.5	102.1	102.3	0.2	△2.1
野菜・海藻	251	99.2	98.1	102.0	101.2	△0.8	3.1
果物	101	101.2	99.5	108.6	106.1	△2.3	6.7
油脂・調味料	119	99.8	99.8	107.0	106.8	△0.1	7.1
菓子類	234	99.1	99.1	102.7	103.8	1.1	4.7
調理食品	394	100.8	99.4	101.9	102.7	0.7	3.3
飲料	164	99.4	100.0	101.2	102.1	0.8	2.1
酒類	132	100.7	100.6	100.7	100.9	0.1	0.3
外食	497	100.1	100.0	102.9	104.6	1.7	4.7
<b>住居</b>	<b>2031</b>	<b>100.7</b>	<b>101.0</b>	<b>102.7</b>	<b>103.3</b>	<b>0.5</b>	<b>2.3</b>
家賃	1647	100.6	100.7	101.0	101.0	0.0	0.3
設備修繕・維持	384	101.3	102.2	110.2	113.0	2.5	10.6
<b>光熱・水道</b>	<b>692</b>	<b>101.7</b>	<b>102.2</b>	<b>111.7</b>	<b>112.0</b>	<b>0.2</b>	<b>9.6</b>
電気代	345	101.6	102.3	114.5	114.5	0.0	12.0
ガス代	182	102.5	102.9	113.9	114.6	0.6	11.4
他の光熱	16	111.2	113.0	134.9	137.3	1.8	21.6
上下水道料	148	100.0	100.0	100.0	100.0	0.0	0.0
<b>家具・家事用品</b>	<b>398</b>	<b>101.6</b>	<b>101.4</b>	<b>105.5</b>	<b>105.9</b>	<b>0.4</b>	<b>4.4</b>
家庭用耐久財	129	101.9	100.5	108.7	107.7	△0.9	7.2
室内装備品	23	94.7	100.1	88.5	88.5	0.0	△11.6
寝具類	32	105.9	107.4	108.2	108.2	0.0	0.7
家事雑貨	72	99.8	99.4	107.4	107.0	△0.3	7.7
家事用消耗品	100	103.5	103.1	105.4	108.2	2.7	4.9
家事サービス	42	100.0	100.0	100.0	100.6	0.6	0.6
<b>被服及び履物</b>	<b>342</b>	<b>102.1</b>	<b>101.2</b>	<b>104.8</b>	<b>103.9</b>	<b>△0.9</b>	<b>2.6</b>
衣料	134	100.2	97.9	102.5	102.4	△0.1	4.6
和服	2	100.0	100.0	100.0	100.0	0.0	0.0
洋服	132	100.2	97.9	102.6	102.5	△0.1	4.7
シャツ・セーター・下着類	116	106.6	106.6	111.1	109.1	△1.8	2.3
シャツ・セーター類	80	107.6	108.6	112.2	109.0	△2.9	0.4
下着類	36	104.2	102.4	108.5	109.3	0.7	6.8
履物類	46	100.0	100.0	100.0	100.0	0.0	0.0
他の被服	29	97.0	96.9	99.2	96.7	△2.6	△0.2
被服関連サービス	18	101.2	101.6	102.9	102.9	0.0	1.3

## 高知市中分類指数（続き）

（令和2年=100）

中 分 類	ウエイト	令和 03年 平均	令和 03年 7月	令和 04年 6月	令和 04年 7月	前月比 (%)	前年 同月比 (%)
<b>保健医療</b>	<b>435</b>	<b>100.4</b>	<b>100.7</b>	<b>99.3</b>	<b>99.6</b>	<b>0.2</b>	<b>△1.1</b>
医薬品・健康保持用摂取品	121	99.5	100.6	98.6	99.1	0.5	△1.5
保健医療用品・器具	93	103.2	103.2	103.6	104.1	0.5	0.9
保健医療サービス	222	99.7	99.7	98.0	98.0	0.0	△1.7
<b>交通・通信</b>	<b>1559</b>	<b>94.0</b>	<b>93.5</b>	<b>91.6</b>	<b>93.5</b>	<b>2.1</b>	<b>0.0</b>
交通	108	100.6	102.6	99.9	102.9	3.0	0.3
自動車等関係費	967	101.6	102.1	104.2	104.8	0.6	2.7
通信	485	77.4	74.4	64.6	68.9	6.6	△7.4
<b>教育</b>	<b>293</b>	<b>102.2</b>	<b>102.8</b>	<b>103.3</b>	<b>103.3</b>	<b>0.0</b>	<b>0.5</b>
授業料等	195	99.5	99.7	100.2	100.2	0.0	0.4
教科書・学習参考教材	8	100.1	100.1	104.0	104.0	0.0	3.8
補習教育	90	108.1	109.7	110.0	110.0	0.0	0.3
<b>教養娯楽</b>	<b>900</b>	<b>100.7</b>	<b>101.1</b>	<b>100.3</b>	<b>101.6</b>	<b>1.3</b>	<b>0.5</b>
教養娯楽用耐久財	68	99.6	99.8	102.9	103.5	0.6	3.8
教養娯楽用品	217	97.2	96.4	95.0	95.9	0.9	△0.5
書籍・他の印刷物	120	101.1	101.3	102.1	102.1	0.0	0.8
教養娯楽サービス	495	102.2	103.3	101.8	103.7	1.9	0.4
<b>諸雑費</b>	<b>691</b>	<b>101.1</b>	<b>100.8</b>	<b>101.9</b>	<b>102.1</b>	<b>0.1</b>	<b>1.2</b>
理美容サービス	113	100.0	100.0	100.6	100.6	0.0	0.6
理美容用品	172	99.8	99.4	99.7	100.2	0.5	0.8
身の回り用品	53	98.6	98.3	102.8	102.8	0.0	4.7
たばこ	48	108.5	106.8	113.5	113.5	0.0	6.3
他の諸雑費	305	101.4	101.5	101.8	101.8	0.0	0.3
<b>生鮮食品</b>	<b>370</b>	<b>99.4</b>	<b>96.7</b>	<b>105.5</b>	<b>105.0</b>	<b>△0.5</b>	<b>8.6</b>
生鮮魚介	107	98.8	93.4	106.7	108.8	1.9	16.4
生鮮野菜	169	98.6	97.0	102.5	101.5	△0.9	4.7
生鮮果物	94	101.6	99.9	109.7	107.0	△2.5	7.1
<b>生鮮食品を除く総合</b>	<b>9630</b>	<b>99.7</b>	<b>99.7</b>	<b>101.2</b>	<b>102.0</b>	<b>0.8</b>	<b>2.3</b>
生鮮食品を除く食料	2289	100.3	100.2	102.1	103.1	1.0	2.9
持家の帰属家賃を除く総合	8726	99.6	99.5	101.5	102.3	0.8	2.9
持家の帰属家賃を除く住居	757	100.9	101.4	106.4	107.8	1.3	6.3
持家の帰属家賃を除く家賃	373	100.4	100.5	102.4	102.4	0.0	1.8
持家の帰属家賃及び生鮮食品を除く総合	8356	99.6	99.6	101.3	102.2	0.9	2.6
エネルギー	758	104.9	105.9	117.3	118.1	0.7	11.5
食料(酒類を除く)及びエネルギーを除く総合	6715	99.0	98.9	99.1	99.8	0.7	0.9
教育関係費	379	101.7	102.0	102.3	102.3	0.0	0.3
教養娯楽関係費	917	100.5	101.2	100.3	101.9	1.6	0.7
情報通信関係費	545	80.7	77.6	69.7	70.0	0.4	△9.8
生鮮食品及びエネルギーを除く総合	8872	99.3	99.2	99.8	100.6	0.8	1.4

# 高知市消費者物価指数

(令和2年=100)

			総合	食料	住居	光熱水道	家具・家事用品	被服及び履物	保健医療	交通・通信	教育	教養娯楽	諸雑費	生鮮食品を除く総合	生鮮食品及びエネルギーを除く総合	食料(酒類を除く)及びエネルギーを除く総合	
指	年	平成 22	95.1	88.1	101.6	86.5	95.3	90.7	96.0	97.8	107.7	100.1	98.5	95.8	-	99.0	
		23	94.8	88.1	101.0	88.2	90.4	91.0	95.9	98.9	105.3	95.2	102.0	95.4	-	97.9	
		24	94.7	88.6	100.4	89.9	91.0	90.6	95.0	99.1	105.5	94.2	101.4	95.2	-	97.4	
		25	94.9	88.4	99.9	92.2	89.7	89.3	94.3	100.7	105.6	93.1	102.9	95.5	-	97.1	
		26	97.6	92.1	100.6	97.9	94.1	91.0	95.0	103.1	107.1	95.8	106.7	97.9	-	99.0	
		27	98.7	95.4	100.4	96.8	95.6	94.5	95.8	101.9	107.9	97.1	107.1	98.7	98.7	99.9	
		28	98.5	97.2	100.0	93.3	94.7	96.5	96.4	98.8	107.9	98.0	107.3	98.4	99.1	100.0	
		29	99.2	98.2	99.5	95.8	97.2	96.6	97.4	99.4	108.2	98.4	107.3	99.1	99.3	99.9	
		30	99.6	98.8	99.0	99.9	94.1	95.6	98.4	100.6	107.8	99.0	107.7	99.5	99.2	99.6	
		令和元	100.1	98.8	99.4	101.9	96.8	98.2	99.3	100.4	106.6	100.2	106.4	100.2	99.8	100.1	
		2	100.0	100.0	100.0	100.0	100.0	100.0	100.0	100.0	100.0	100.0	100.0	100.0	100.0	100.0	
		3	99.7	100.1	100.7	101.7	101.6	102.1	100.4	94.0	102.2	100.7	101.1	100.8	99.7	99.3	99.0
		数	令和3.	7	99.6	99.7	101.0	102.2	101.4	101.2	100.7	93.5	102.8	101.1	100.8	99.7	99.2
8	99.8			100.5	100.9	102.7	102.6	101.4	100.5	92.3	102.8	101.8	100.9	99.7	99.2	98.8	
9	100.0			101.8	100.9	103.4	102.1	102.2	100.2	92.2	102.8	100.2	101.2	99.7	99.0	98.6	
10	99.8			101.3	100.5	104.3	101.4	103.3	99.8	90.9	102.8	101.3	101.7	99.5	98.7	98.2	
11	99.9			100.5	100.6	105.7	100.8	106.0	100.2	91.4	102.8	100.9	102.0	99.9	98.9	98.3	
12	99.8			100.7	100.7	106.4	99.6	103.8	99.8	91.2	102.8	100.9	101.7	99.7	98.6	98.1	
令和4.	1			100.1	101.9	100.7	107.4	99.6	102.9	99.7	91.0	102.8	100.9	101.8	99.8	98.7	98.0
2	100.3		102.1	100.7	109.1	98.0	103.4	100.0	91.4	102.8	100.9	101.8	100.0	98.7	97.9		
3	100.5		101.7	101.3	110.5	98.1	104.0	99.8	91.4	102.9	101.3	101.6	100.4	99.0	98.2		
4	100.9		101.4	101.9	111.3	102.3	104.5	99.2	91.5	103.3	102.0	102.2	100.8	99.4	98.8		
5	101.2		102.1	102.1	111.6	103.9	104.9	99.2	91.8	103.3	101.9	102.0	101.1	99.7	99.0		
6	101.4		102.6	102.7	111.7	105.5	104.8	99.3	91.6	103.3	100.3	101.9	101.2	99.8	99.1		
7	102.1		103.4	103.3	112.0	105.9	103.9	99.6	93.5	103.3	101.6	102.1	102.0	100.6	99.8		
前 月 比 (%)	令和3.	7	0.3	△0.1	△0.1	0.9	△1.5	△0.5	△0.1	1.1	0.0	1.7	0.2	0.3	0.2	0.2	
		8	0.1	0.7	△0.1	0.5	1.2	0.2	△0.2	△1.2	0.0	0.7	0.1	0.0	△0.1	△0.1	
		9	0.3	1.4	0.0	0.7	△0.5	0.8	△0.3	△0.1	0.0	△1.6	0.3	△0.1	△0.1	△0.2	
		10	△0.2	△0.5	△0.4	0.9	△0.6	1.0	△0.4	△1.4	0.0	1.0	0.5	△0.1	△0.3	△0.3	
		11	0.1	△0.8	0.0	1.4	△0.6	2.7	0.4	0.6	0.0	△0.4	0.3	0.4	0.1	0.1	
		12	△0.1	0.2	0.1	0.6	△1.2	△2.1	△0.4	△0.2	0.0	0.0	△0.3	△0.2	△0.2	△0.2	
		令和4.	1	0.3	1.2	0.1	1.0	0.0	△0.9	△0.1	△0.3	0.0	0.0	0.1	0.2	0.1	△0.1
	2	0.2	0.1	0.0	1.6	△1.6	0.5	0.3	0.5	0.0	0.0	0.0	0.0	0.2	0.0	0.0	
	3	0.2	△0.4	0.6	1.3	0.1	0.5	△0.2	0.0	0.1	0.3	△0.2	0.3	0.3	0.2		
	4	0.4	△0.3	0.5	0.7	4.2	0.5	△0.6	0.0	0.3	0.8	0.6	0.5	0.4	0.6		
	5	0.3	0.6	0.3	0.2	1.6	0.4	0.0	0.3	0.0	△0.2	△0.2	0.2	0.2	0.2		
	6	0.2	0.5	0.6	0.2	1.5	△0.1	0.1	△0.2	0.0	△1.5	△0.1	0.1	0.2	0.1		
	7	0.7	0.8	0.5	0.2	0.4	△0.9	0.2	2.1	0.0	1.3	0.1	0.8	0.8	0.7		
前 年 同 月 比 (%)	令和3.	7	△0.7	△0.7	0.1	1.9	2.4	2.4	1.1	△6.7	3.5	0.2	0.9	△0.4	△1.0	△1.4	
		8	△0.8	△1.5	△0.1	3.1	5.8	3.2	0.9	△8.2	3.5	1.8	1.2	△0.4	△1.0	△1.3	
		9	△0.2	1.0	△0.1	4.7	3.7	0.8	△0.2	△8.0	3.5	1.4	1.1	△0.3	△1.0	△1.5	
		10	△0.2	1.1	△0.4	6.4	1.5	1.7	△0.3	△9.0	3.3	3.4	1.0	△0.4	△1.3	△1.9	
		11	0.2	1.3	△0.1	8.0	0.2	2.8	△0.3	△8.2	3.3	3.8	1.5	0.1	△1.1	△1.8	
		12	0.0	1.4	0.0	8.6	△1.7	2.1	△0.8	△8.4	3.3	2.5	1.5	△0.2	△1.5	△2.1	
		令和4.	1	0.0	1.6	0.5	9.3	△1.5	2.4	△0.5	△8.7	3.3	△0.1	1.0	△0.3	△1.5	△2.3
	2	0.4	2.1	0.5	11.1	△2.1	3.2	△0.4	△8.4	3.3	0.8	1.2	0.0	△1.4	△2.1		
	3	0.5	2.3	0.9	12.2	△2.5	2.7	△0.8	△8.4	1.0	1.4	0.6	0.2	△1.2	△2.1		
	4	1.9	3.0	0.8	12.5	△1.4	2.2	△1.2	△0.9	0.5	1.3	1.5	1.6	0.3	△0.1		
	5	1.9	2.9	1.1	10.9	1.1	3.4	△1.6	△0.8	0.5	1.3	1.3	1.6	0.5	0.1		
	6	2.0	2.7	1.6	10.3	2.5	3.0	△1.4	△1.0	0.5	0.9	1.3	1.8	0.8	0.4		
	7	2.5	3.6	2.3	9.6	4.4	2.6	△1.1	0.0	0.5	0.5	1.2	2.3	1.4	0.9		

# 高知市消費者物価指数年平均

(令和2年=100)

年	総合	前年比 (%)	食料	住居	光熱 水道	家具 家事用品	被服及び 履物	保健医療	交通 通信	教育	教養娯楽	諸雑費	生鮮食品 を除く 総合	生鮮食品及び エネルギー を除く総合	食料(酒類を 除く)及びエネルギー を除く総合
昭和 45	31.7	-	27.4	33.5	29.5	76.3	27.5	38.5	39.2	17.2	40.4	32.2	32.1	-	-
46	34.1	7.2	29.4	34.4	30.8	80.4	30.4	39.2	41.6	18.9	44.5	34.0	34.4	-	-
47	36.0	5.5	30.8	38.4	31.0	82.3	32.2	42.8	44.2	20.2	46.4	36.3	36.4	-	-
48	40.4	12.3	35.0	42.1	31.8	93.5	39.8	42.1	47.8	22.1	51.7	38.3	40.9	-	-
49	49.1	21.8	43.8	47.6	40.7	121.1	48.1	45.6	57.3	26.2	63.3	43.9	49.8	-	-
50	54.9	11.7	49.7	50.6	45.2	126.8	51.0	52.3	64.1	33.5	72.8	49.4	55.5	-	-
51	60.1	9.4	54.1	56.3	49.7	129.3	57.0	55.9	70.3	38.3	77.0	57.9	60.6	-	-
52	65.5	9.0	57.8	63.5	54.1	136.0	62.9	59.0	81.1	44.2	81.8	62.0	66.3	-	-
53	68.4	4.4	59.4	70.8	53.6	137.5	66.9	64.4	81.8	49.2	84.8	63.4	69.7	-	-
54	70.6	3.3	60.6	72.8	55.0	141.3	71.0	65.2	87.4	51.9	86.3	65.0	72.1	-	-
55	76.2	7.8	65.4	76.3	74.2	154.3	74.2	66.1	93.4	54.7	92.5	71.5	77.1	-	-
56	79.2	3.9	67.7	79.0	78.1	164.3	77.5	68.4	95.9	57.4	96.8	74.2	80.4	-	-
57	81.5	2.9	68.6	80.9	81.8	162.0	82.5	70.6	101.0	61.6	98.9	76.0	83.0	-	-
58	82.3	0.9	70.0	82.1	81.5	164.3	78.6	71.2	100.5	64.6	101.4	78.8	83.7	-	-
59	84.1	2.2	71.9	83.6	80.9	171.5	80.1	73.5	101.3	66.7	103.4	80.8	85.5	-	-
60	86.0	2.4	73.8	85.5	81.4	172.6	83.3	78.0	102.6	68.7	105.5	81.9	87.3	-	-
61	86.4	0.4	74.0	86.4	79.0	171.9	83.9	79.4	102.2	70.4	107.0	83.0	87.7	-	-
62	86.2	-0.2	73.5	88.3	74.8	169.3	83.3	80.9	102.2	70.9	107.4	83.7	87.7	-	-
63	86.9	0.8	74.8	89.4	73.5	168.8	84.3	80.8	102.0	72.0	107.7	83.7	88.1	-	-
平成 元	88.7	2.1	76.4	90.7	73.2	170.3	89.7	82.0	103.5	74.2	109.2	83.7	90.0	-	-
2	91.6	3.3	81.0	92.9	73.5	169.1	93.1	82.3	104.1	76.7	112.6	85.3	91.8	-	-
3	94.1	2.7	84.6	93.7	74.7	167.3	98.1	82.0	105.0	80.4	115.7	86.9	94.1	-	-
4	94.5	0.4	84.3	93.6	74.5	167.6	99.1	84.0	103.3	84.2	119.3	88.3	94.9	-	-
5	95.0	0.6	85.1	93.9	74.7	160.5	98.6	85.0	104.0	87.7	121.0	89.7	95.5	-	-
6	95.7	0.7	85.7	95.4	74.8	155.6	100.4	84.3	103.8	90.2	120.7	91.9	96.2	-	-
7	95.8	0.1	85.3	96.6	76.4	151.4	100.4	83.8	104.0	93.4	119.7	92.1	96.2	-	-
8	96.0	0.3	85.0	97.8	76.0	151.5	102.8	85.1	103.7	95.9	118.3	93.0	96.5	-	-
9	97.6	1.6	86.6	98.6	79.9	149.8	104.4	89.2	104.1	98.5	120.0	93.6	98.1	-	-
10	98.7	1.2	88.5	99.9	78.4	146.1	108.1	95.8	101.3	100.6	120.0	94.2	98.6	-	-
11	98.9	0.2	88.7	101.3	77.5	142.0	108.9	95.3	100.4	102.9	119.8	95.0	99.1	-	-
12	98.1	-0.9	86.6	101.5	78.8	138.6	105.6	94.2	101.0	105.0	119.5	94.6	98.9	-	-
13	97.3	-0.8	86.3	101.2	79.5	134.3	100.7	95.8	101.0	107.0	114.6	94.8	98.0	-	-
14	96.3	-1.0	86.1	100.5	80.3	124.8	98.1	94.6	99.5	108.5	111.1	95.7	97.1	-	-
15	95.9	-0.4	86.0	100.5	80.1	119.4	94.4	97.9	99.4	110.3	108.7	95.7	96.6	-	-
16	96.0	0.1	86.9	101.0	80.2	112.9	94.5	98.1	99.5	111.5	106.4	96.3	96.3	-	-
17	95.6	-0.4	85.9	101.7	81.1	108.6	92.9	97.9	100.0	113.3	105.9	95.5	96.1	-	101.5
18	95.3	-0.3	85.4	100.6	84.3	108.4	90.2	97.9	99.7	115.6	104.5	95.9	96.0	-	100.6
19	95.3	0.0	84.6	101.6	85.4	106.4	91.8	97.5	99.7	116.9	103.4	96.9	96.1	-	100.6
20	96.7	1.4	87.3	101.0	88.9	106.0	92.0	96.8	102.0	117.7	103.9	97.3	97.5	-	100.6
21	95.7	-1.0	89.3	100.4	86.8	102.7	91.6	95.9	96.6	118.2	100.9	96.7	96.3	-	99.7
22	95.1	-0.6	88.1	101.6	86.5	95.3	90.7	96.0	97.8	107.7	100.1	98.5	95.8	-	99.0
23	94.8	-0.4	88.1	101.0	88.2	90.4	91.0	95.9	98.9	105.3	95.2	102.0	95.4	-	97.9
24	94.7	0.0	88.6	100.4	89.9	91.0	90.6	95.0	99.1	105.5	94.2	101.4	95.2	-	97.4
25	94.9	0.1	88.4	99.9	92.2	89.7	89.3	94.3	100.7	105.6	93.1	102.9	95.5	-	97.1
26	97.6	2.9	92.1	100.6	97.9	94.1	91.0	95.0	103.1	107.1	95.8	106.7	97.9	-	99.0
27	98.7	1.1	95.4	100.4	96.8	95.6	94.5	95.8	101.9	107.9	97.1	107.1	98.7	98.7	99.9
28	98.5	-0.1	97.2	100.0	93.3	94.7	96.5	96.4	98.8	107.9	98.0	107.3	98.4	99.1	100.0
29	99.2	0.6	98.2	99.5	95.8	97.2	96.6	97.4	99.4	108.2	98.4	107.3	99.1	99.3	99.9
30	99.6	0.5	98.8	99.0	99.9	94.1	95.6	98.4	100.6	107.8	99.0	107.7	99.5	99.2	99.6
令和 元	100.1	0.5	98.8	99.4	101.9	96.8	98.2	99.3	100.4	106.6	100.2	106.4	100.2	99.8	100.1
2	100.0	-0.1	100.0	100.0	100.0	100.0	100.0	100.0	100.0	100.0	100.0	100.0	100.0	100.0	100.0
3	99.7	-0.3	100.1	100.7	101.7	101.6	102.1	100.4	94.0	102.2	100.7	101.1	99.7	99.3	99.0

鉱工業生産指数の動向〈令和4年6月〉

公表日 令和4年8月31日  
高知県統計分析課  
088-823-9345(直通)

〈概況〉

－ 生産 対前月比 5.7% 減 －

令和4年6月の高知県鉱工業生産指数(季節調整済指数)は、鉱工業総合で92.5と前月に比べ 5.7% 減となりました。

(平成27年=100)

業種	季節調整済指数		原指数	
	指数	対前月比(%)	指数	対前年同月比(%)
鉱工業総合	92.5	△ 5.7	91.0	0.3
製造工業総合	92.4	△ 5.8	91.0	0.7
鉄鋼業	104.6	△ 7.4	108.1	0.6
金属製品工業	102.2	3.0	104.3	10.3
機械工業	86.0	△ 22.8	64.0	20.5
電気機械工業	92.9	4.1	94.9	△ 9.8
窯業・土石製品工業	84.5	△ 6.0	91.4	△ 4.8
化学工業	94.1	△ 16.0	81.8	△ 2.6
パルプ・紙・紙加工品工業	95.0	△ 2.9	99.4	△ 0.9
繊維工業	73.9	△ 10.7	82.2	△ 20.6
木材・木製品工業	99.4	12.4	100.0	11.1
食料品工業	98.9	7.0	101.8	△ 1.5
その他の工業	97.4	11.1	106.4	△ 2.7
鉱業	83.3	△ 14.9	90.1	△ 15.4

高知県の鉱工業生産指数

		鉱工業総合						
		製造工業総合						
			鉄鋼業	金属製品工業	機械工業	電気機械工業	窯業・土石製品工業	
ウェイト		10000.0	9783.0	399.4	480.6	2144.6	839.8	1093.1
年平均	平成 28年	100.9	101.1	97.7	95.0	106.2	104.7	96.8
	29	104.2	104.4	108.0	97.1	111.7	110.4	96.6
	30	103.1	103.3	121.2	106.5	108.9	108.5	90.9
	令和 元	99.3	99.4	110.0	107.9	107.3	100.4	90.4
	2	93.0	93.1	88.5	82.9	93.0	92.0	87.5
	3	92.0	92.0	101.3	91.1	81.3	99.6	87.2
原指数	令和3年 6月	90.7	90.4	107.5	94.6	53.1	105.2	96.0
	7	94.4	94.3	97.8	91.7	80.5	106.4	76.3
	8	91.8	92.0	99.9	109.4	92.9	92.8	92.7
	9	91.9	91.6	110.7	108.5	78.8	102.7	101.3
	10	85.2	85.3	113.6	102.4	57.1	102.6	86.9
	11	95.3	95.3	96.5	88.6	86.4	97.4	105.3
	12	83.7	83.3	99.5	90.4	42.5	92.7	87.0
	令和4年 1	85.4	85.4	99.4	93.8	91.2	83.2	73.6
	2	86.6	86.4	101.9	92.0	83.2	85.6	86.0
	3	98.2	98.3	105.0	95.6	95.2	97.5	93.0
	4	88.8	88.6	112.3	108.7	61.4	98.2	69.5
	5	96.8	96.8	105.0	92.2	116.7	78.9	89.3
	6	91.0	91.0	108.1	104.3	64.0	94.9	91.4
	対前年同月比	0.3	0.7	0.6	10.3	20.5	△ 9.8	△ 4.8
季節調整済指数	令和3年 6月	92.2	91.8	104.1	92.7	71.4	103.0	88.7
	7	91.6	91.4	102.3	93.6	72.0	100.9	89.3
	8	91.9	92.5	108.0	101.4	78.1	98.8	92.5
	9	89.9	89.7	106.8	104.8	68.8	97.1	93.8
	10	87.4	87.8	106.9	100.0	68.6	99.3	88.3
	11	89.1	89.1	98.3	94.0	71.8	95.7	88.7
	12	86.3	86.2	99.8	90.6	66.2	90.1	76.9
	令和4年 1	93.2	92.9	103.3	93.6	89.3	93.4	86.3
	2	87.5	86.8	101.4	86.9	80.9	83.8	84.0
	3	90.2	90.3	99.7	97.1	83.6	93.4	85.9
	4	94.0	93.5	107.8	113.9	75.6	97.4	94.0
	5	98.1	98.1	112.9	99.2	111.4	89.2	89.9
	6	92.5	92.4	104.6	102.2	86.0	92.9	84.5
	対前月比	△ 5.7	△ 5.8	△ 7.4	3.0	△ 22.8	4.1	△ 6.0

鉱工業生産指数の推移（季節調整済）  
（平成27年＝100）

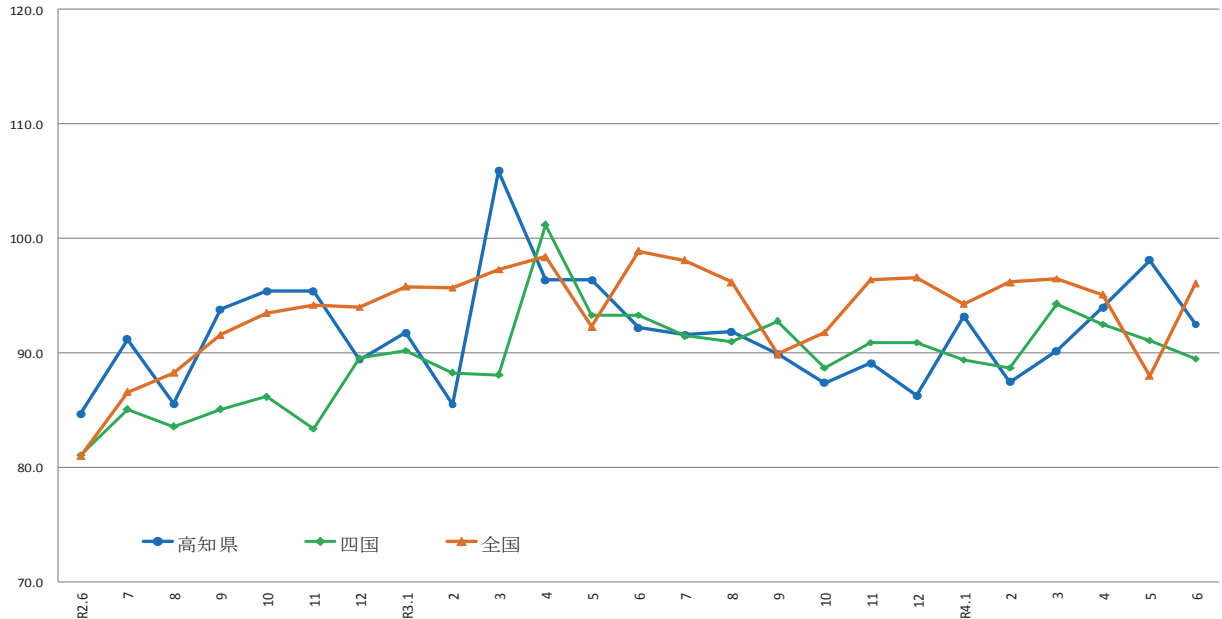

	R2.6	7	8	9	10	11	12	R3.1	2	3	4	5	6	7	8	9	10	11	12	R4.1	2	3	4	5	6
高知県	84.7	91.2	85.6	93.8	95.4	95.4	89.4	91.8	85.5	105.9	96.4	96.4	92.2	91.6	91.9	89.9	87.4	89.1	86.3	93.2	87.5	90.2	94.0	98.1	92.5
四国	81.1	85.1	83.6	85.1	86.2	83.4	89.6	90.2	88.3	88.1	101.2	93.3	93.3	91.5	91.0	92.8	88.7	90.9	90.9	89.4	88.7	94.3	92.5	91.1	89.5
全国	81.0	86.6	88.3	91.6	93.5	94.2	94.0	95.8	95.7	97.3	98.4	92.3	98.9	98.1	96.2	89.9	91.8	96.4	96.6	94.3	96.2	96.5	95.1	88.0	96.1

出典：四国経済産業局（四国）、経済産業省（全国）  
※四国経済産業局（四国）は、最新月の数値のみ速報値となっております。

（平成27年＝100）

						鉱業
化学工業	パルプ・紙・紙加工品工業	繊維工業	木材・木製品工業	食料品工業	その他の工業	
248.2	996.2	304.2	569.7	1885.2	822.0	217.0
95.5	102.3	101.2	92.5	103.4	95.3	94.5
91.7	105.3	100.7	100.4	104.7	98.1	95.7
102.0	103.7	108.2	100.8	99.7	97.0	97.2
104.6	97.5	104.3	89.6	97.9	89.4	94.1
96.7	93.7	105.8	78.8	100.0	97.7	89.4
98.0	96.4	88.9	89.2	97.7	97.5	90.8
84.0	100.3	103.5	90.0	103.4	109.4	106.5
87.5	101.3	90.8	90.0	107.1	110.2	99.1
85.0	83.3	74.4	85.0	102.2	74.1	86.8
98.8	90.9	83.3	85.0	92.4	85.8	105.1
107.3	93.5	74.7	90.0	91.2	86.1	81.3
110.5	104.4	78.3	100.0	95.3	93.6	98.0
128.5	89.7	70.7	95.0	101.1	98.0	101.0
104.6	89.4	79.0	90.0	81.9	73.4	82.3
86.8	98.7	84.9	85.0	79.9	86.7	97.1
94.9	102.2	80.1	95.0	97.9	118.4	95.7
105.8	96.2	81.3	90.0	102.7	107.0	97.8
104.4	97.1	80.4	85.0	95.5	86.1	95.4
81.8	99.4	82.2	100.0	101.8	106.4	90.1
△ 2.6	△ 0.9	△ 20.6	11.1	△ 1.5	△ 2.7	△ 15.4
96.7	95.9	93.0	89.5	100.5	100.2	98.5
114.4	98.7	85.0	93.3	98.9	100.5	102.5
130.6	96.0	79.7	94.4	99.0	91.7	92.1
111.5	97.3	81.5	91.6	96.8	97.5	100.8
103.2	96.6	76.5	89.3	91.8	92.1	86.7
93.9	100.0	77.3	93.8	97.3	92.6	90.1
101.1	90.2	74.1	90.8	96.4	90.0	87.1
89.1	96.6	87.7	93.2	95.1	95.2	95.9
86.8	94.7	87.2	89.0	92.5	89.1	115.2
80.9	93.9	78.4	84.1	98.1	94.8	86.4
103.3	89.8	76.7	86.7	93.4	99.1	100.3
112.0	97.8	82.8	88.4	92.4	87.7	97.9
94.1	95.0	73.9	99.4	98.9	97.4	83.3
△ 16.0	△ 2.9	△ 10.7	12.4	7.0	11.1	△ 14.9



### 製造鉱工業総合及び3分類平均の推移(季節調整済)

(平成27年=100)

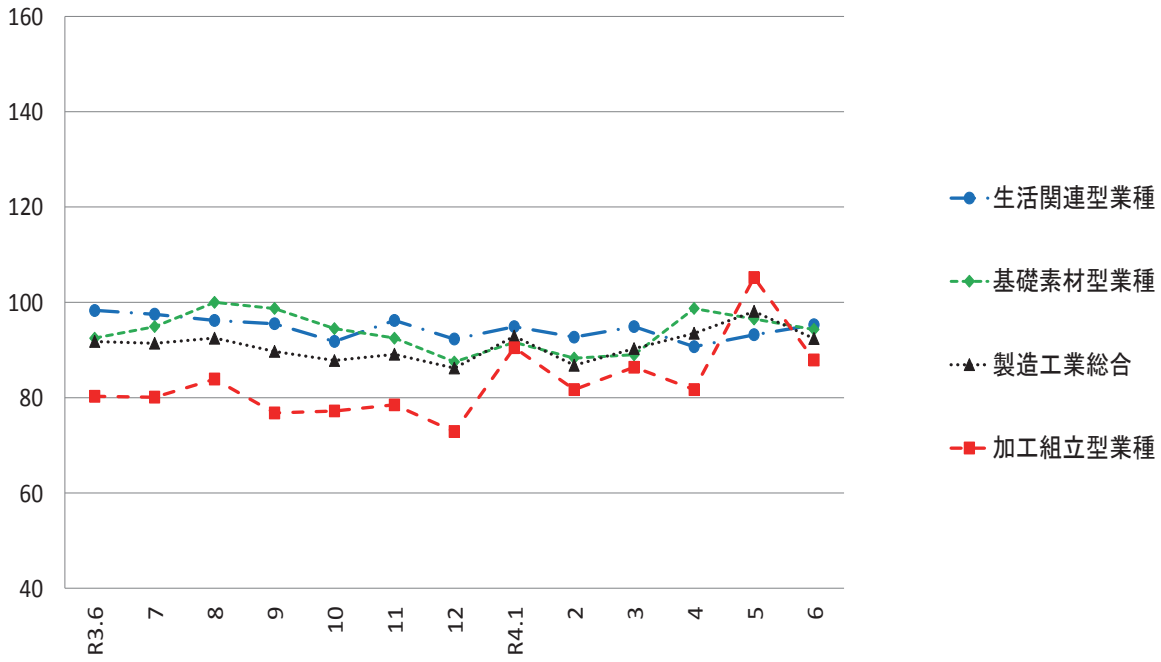

### 加工組立型業種の推移(季節調整済)

(平成27年=100)

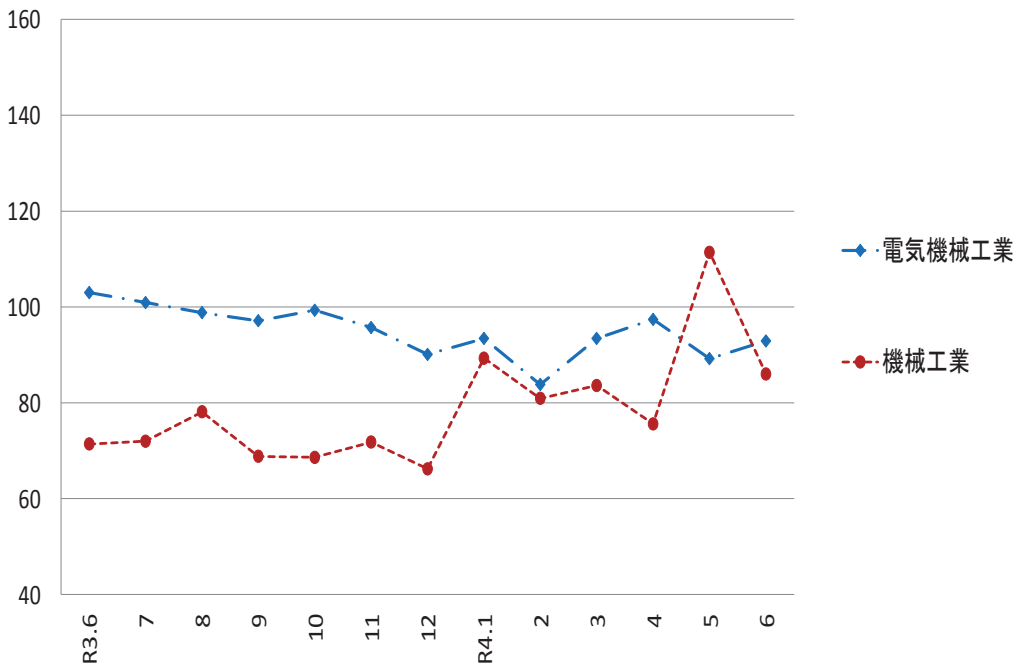

### 基礎素材型業種の推移(季節調整済)

(平成27年=100)

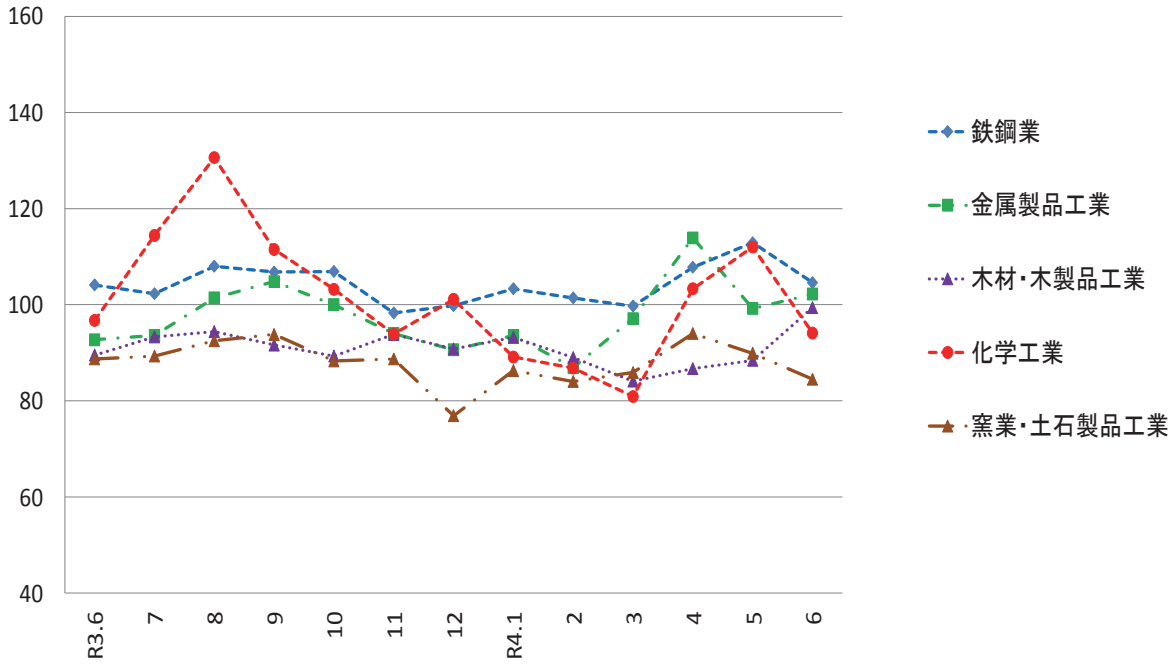

### 生活関連型業種の推移(季節調整済)

(平成27年=100)

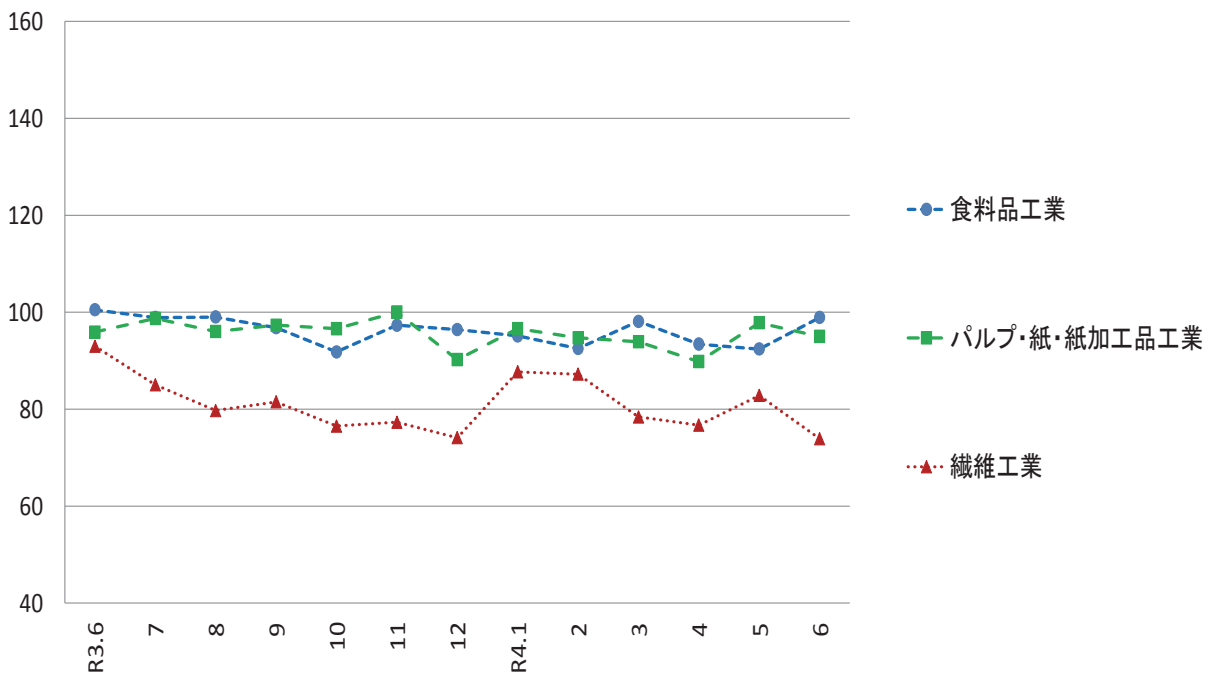

# 毎月勤労統計調査地方調査 <令和4年6月分(速報)>

公表日 令和4年8月31日  
高知県統計分析課  
823-9783

## 《事業所規模 5人以上》

### 1. 賃金の動き(1表参照)

		対前月比(差)	対前年同月比(差)
現金給与総額	369,755 円	53.5 %	△ 5.0 %
きまって支給する給与	227,565 円	0.6 %	0.4 %
特別に支払われた給与	142,190 円	127,544 円	△ 20,369 円

### 2. 労働時間の動き(2表参照)

出勤日数	19.3 日	1.2 日	0.0 日
総実労働時間	144.0 時間	6.9 %	0.7 %
所定外労働時間	6.7 時間	3.1 %	△ 1.5 %

### 3. 雇用の動き(3表参照)

常用労働者数	225,942 人	△ 0.5 %	2.5 %
パート労働者比率	28.9 %	△ 0.1 pt	△ 0.1 pt
労働異動率			
入職率	1.33 %		△ 0.88 pt
離職率	1.83 %		△ 0.04 pt

## 利用上の注意

- 令和4年1月分確報公表時から、指数は、令和2年平均を100とする令和2年基準となりました。これに伴い、令和4年1月分以降と比較できるように、令和3年12月分までの指数を令和2年平均が100となるように改定しました。令和3年12月分までの増減率は、一部を除き、改定前の指数で計算しているため、改定後の指数で計算した場合と必ずしも一致しません。
- 「-」は該当データのないものを示し、「x」は標本数が寡少につき秘匿のため公表できないもの。「0」は集計単位未満のデータ量を示します。
- 「鉱業、採石業、砂利採取業」については、調査事業所数が少ないので公表しませんが、調査産業計には含まれます。
- 対前年同月増減率は指数により作成しています。実数で計算した場合に必ずしも一致しません。
- 平成29年1月分から日本標準産業分類(平成25年10月改定)に基づき表章しています。平成21年以前の結果との接続については、厚生労働省のWebページ(<https://www.mhlw.go.jp/toukei/list/dl/maikin-hyosyo.pdf>)を参照ください。
- 常用労働者とは、
  - ① 期間を定めずに雇われている者
  - ② 1か月以上の期間を定めて雇われている者のいずれかに該当する者をいいます。
- パートタイム労働者とは、常用労働者のうち、
  - ① 1日の所定労働時間が一般の労働者より短い者
  - ② 1日の所定労働時間が一般の労働者と同じで1週の所定労働日数が一般の労働者より短い者のいずれかに該当する労働者のことです。また、一般労働者とは、常用労働者のうち、パートタイム労働者でない労働者です。
- 入職(離職)率とは、前月末労働者数に対する月間の入職(離職)者の割合(%)です。なお、入職(離職)者には、同一企業内での事業所間の異動者を含みます。
- 調査対象事業所のうち第一種事業所(事業所規模30人以上)の抽出方法は、従来の2~3年に一度行う総入れ替え方式から、毎年1月分調査時に行う部分入れ替え方式に平成30年から変更となりました。賃金、労働時間指数とその増減率は、総入れ替え方式のときに行っていた過去に遡った改定は実施しません。
- 確報値は、速報値の集計後に新たに提出された調査票を加え再集計したものです。そのため、速報値は確報値で改訂される場合があります。

## <給与の構成について>

①現金給与総額	②きまって支給する給与		⑤特別に支払われた給与
	③所定内給与	④超過労働給与	
①=②+⑤	②=③+④	③	④
		③	④

\*①現金給与総額は、社会保険料や所得税等を控除する前の総支給額です。

\*③所定内給与とは、基本給、業績手当、職務手当等のことです。

\*④超過労働給与とは、残業手当や深夜勤務手当等のことです。

\*⑤特別に支払われた給与とは、賞与(いわゆるボーナス)、ベースアップの差額追給等のことです。

【事業所規模 5人以上】

(1表) 月間現金給与額

(単位:円、%)

産 業	現金給与総額		きまって支給する給与			所定内給与		特別に支払われた給与				
	対前月 増減率	対前年同月 増減率	対前月 増減率	対前年同月 増減率	対前月 増減率	対前月 増減率	対前月 増減率	対前月 増減率	対前年同月 増減差	対前年同月 増減差		
全国(調査産業計・確報値)	451,763	63.1	2.0	268,411	0.9	1.4	250,158	1.0	1.1	183,352	172,412	5,315
高知県(調査産業計)	369,755	53.5	△ 5.0	227,565	0.6	0.4	216,211	0.5	0.4	142,190	127,544	△ 20,369
建設業	482,802	62.8	△ 29.5	292,818	1.6	△ 7.4	281,240	1.0	△ 7.2	189,984	181,762	△ 178,625
製造業	356,540	44.7	6.3	241,431	2.4	0.8	225,570	2.1	2.8	115,109	104,533	19,044
電気・ガス・熱供給・水道業	969,712	143.3	8.6	408,680	2.6	16.0	372,299	3.9	17.4	561,032	560,538	20,817
情報通信業	435,163	54.4	△ 3.9	276,467	△ 1.3	△ 1.1	252,389	△ 3.0	△ 5.3	158,696	157,011	△ 14,865
運輸業, 郵便業	253,542	10.4	△ 1.8	242,226	5.5	9.3	209,873	3.9	11.7	11,316	11,316	△ 25,003
卸売業, 小売業	248,212	22.5	1.8	192,138	1.0	2.1	183,177	0.9	0.2	56,074	43,682	549
金融業, 保険業	627,169	135.0	3.6	251,711	△ 5.7	△ 12.3	245,000	△ 5.5	△ 11.8	375,458	375,458	56,957
不動産業, 物品賃貸業	352,256	82.4	13.1	195,202	1.1	1.6	172,837	3.3	△ 4.9	157,054	157,054	37,912
学術研究, 専門・技術サービス業	485,093	80.3	△ 34.8	269,471	0.6	△ 22.0	256,931	0.1	△ 23.2	215,622	214,585	△ 182,977
宿泊業, 飲食サービス業	124,178	△ 2.2	10.7	123,715	△ 2.6	15.2	118,474	△ 1.9	17.5	463	463	△ 4,428
生活関連サービス業, 娯楽業	260,969	35.2	△ 5.0	201,731	4.5	△ 3.3	192,445	4.8	△ 2.9	59,238	59,238	△ 6,866
教育, 学習支援業	726,828	146.9	△ 15.3	293,098	△ 0.4	△ 8.6	291,300	△ 0.1	△ 8.6	433,730	433,699	△ 103,996
医療, 福祉	439,362	47.4	△ 0.9	258,207	△ 0.2	2.4	245,434	△ 0.4	3.0	181,155	141,946	△ 10,096
複合サービス業	705,756	109.4	11.3	296,188	0.8	5.1	286,999	1.7	6.1	409,568	366,325	57,054
サービス業(他に分類されないもの)	321,747	69.7	5.6	196,397	3.7	7.9	186,822	3.5	6.6	125,350	125,019	2,705

注) ① 特別に支払われた給与については指数を作成していないため、実数による増減差です。

令和4年6月

② 「現金給与総額」=「きまって支給する給与」+「特別に支払われた給与」+「きまって支給する給与」=「所定内給与」+「超過労働給与」

③ 「-」は該当データの無いものを示し、「x」は標本数が寡少につき秘匿のため公表できないもの。「0」は集計単位未満のデータ量を示す。

【事業所規模 5人以上】

(2表) 月間実労働時間数および出勤日数

(単位:時間、日、%)

産 業	総実労働時間			所定内労働時間			所定外労働時間			出勤日数		
	対前月 増減率	対前年同月 増減率	対前月 増減率	対前月 増減率	対前年同月 増減率	対前月 増減率	対前月 増減率	対前年同月 増減率	対前月 増減差	対前年同月 増減差	対前月 増減差	対前年同月 増減差
全国(調査産業計・確報値)	142.2	8.5	1.2	132.2	8.9	0.8	10.0	3.1	5.0	18.5	1.5	0.1
高知県(調査産業計)	144.0	6.9	0.7	137.3	7.1	0.8	6.7	3.1	△ 1.5	19.3	1.2	0.0
建設業	162.5	21.9	△ 0.6	157.2	22.0	1.5	5.3	17.8	△ 39.1	21.8	4.0	0.9
製造業	161.9	11.7	△ 0.2	152.2	12.2	1.2	9.7	5.4	△ 19.2	20.1	2.1	△ 0.1
電気・ガス・熱供給・水道業	164.7	18.0	9.2	153.0	19.4	7.2	11.7	1.7	46.8	20.3	3.3	1.0
情報通信業	179.1	10.4	7.7	165.4	9.5	5.7	13.7	22.3	42.2	19.8	0.5	△ 0.9
運輸業, 郵便業	179.9	4.7	9.9	157.9	4.4	7.7	22.0	6.8	28.7	20.9	0.8	△ 0.7
卸売業, 小売業	137.7	6.7	3.2	132.4	6.5	2.0	5.3	12.8	44.3	19.7	1.1	0.6
金融業, 保険業	134.9	2.9	△ 7.4	130.3	2.9	△ 6.1	4.6	2.2	△ 34.0	18.5	1.2	△ 0.5
不動産業, 物品賃貸業	152.6	6.7	7.4	137.1	8.6	0.8	15.5	△ 7.2	157.4	19.9	1.8	0.1
学術研究, 専門・技術サービス業	144.7	10.1	△ 9.7	138.4	11.0	△ 9.4	6.3	△ 6.0	△ 15.8	19.5	1.7	△ 0.6
宿泊業, 飲食サービス業	111.1	△ 2.9	11.9	107.0	△ 2.9	13.4	4.1	△ 2.4	△ 16.3	16.5	△ 0.7	0.5
生活関連サービス業, 娯楽業	145.3	0.8	4.6	140.5	1.2	5.7	4.8	△ 7.7	△ 19.5	19.2	0.3	0.3
教育, 学習支援業	161.9	15.0	1.0	148.5	16.3	△ 0.1	13.4	2.3	15.0	20.0	3.3	0.0
医療, 福祉	143.5	4.5	△ 3.2	139.5	4.7	△ 2.7	4.0	△ 2.4	△ 14.3	19.2	1.0	△ 0.2
複合サービス業	158.6	7.4	△ 0.1	154.4	9.2	1.2	4.2	△ 33.3	△ 29.7	20.0	1.7	△ 0.2
サービス業(他に分類されないもの)	128.5	6.9	△ 5.3	123.2	7.6	△ 5.3	5.3	△ 7.0	△ 3.9	18.8	1.1	△ 1.2

注) ① 出勤日数については指数を作成していないので、実数による増減差です。

令和4年6月

② 「-」は該当データの無いものを示し、「x」は標本数が寡少につき秘匿のため公表できないもの。「0」は集計単位未満のデータ量を示す。

(図1) 賃金・労働時間・常用雇用指数(令和2年平均=100)の変化(事業所規模5人以上)

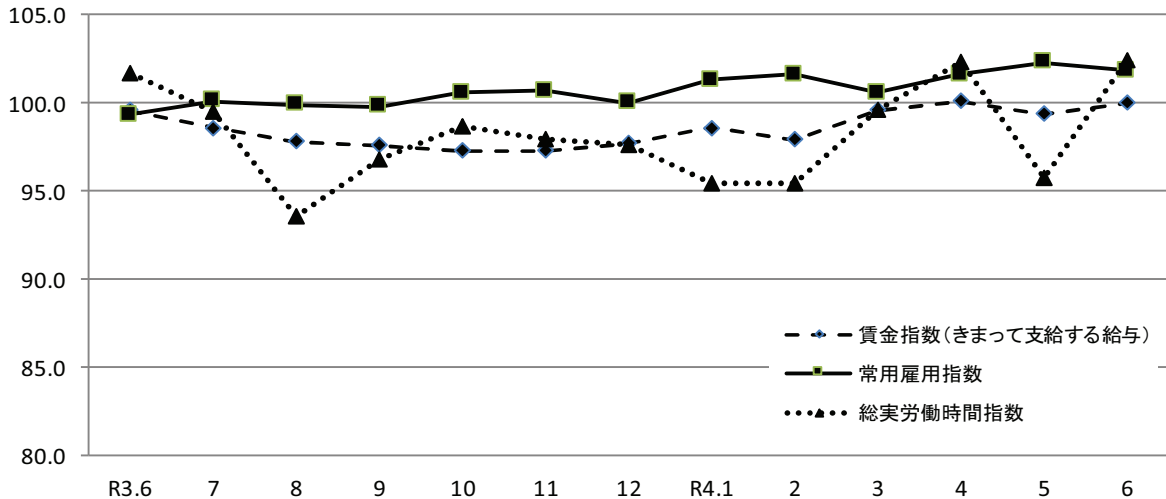

《 事業所規模 5人以上 》

(3表) 常用労働者数および労働異動率

(単位:人、%、ポイント)

産 業	本調査期間末常用労働者数			労働異動率				
	対前月 増減率	対前年同月 増 減 率	パートタイム 労働者比率	入職率	対前年同月 増 減 差	離職率	対前年同月 増 減 差	
全国(調査産業計・確報値)	51,515,356	0.5	1.1	31.5	2.00	0.31	1.68	△ 0.01
高知県(調査産業計)	225,942	△ 0.5	2.5	28.9	1.33	△ 0.88	1.83	△ 0.04
建設業	14,494	△ 0.5	△ 5.1	3.8	1.63	0.61	2.12	0.89
製造業	20,817	△ 1.2	10.9	14.7	0.91	0.46	2.12	1.26
電気・ガス・熱供給・水道業	1,278	1.3	52.9	4.4	1.27	△ 1.23	0.00	△ 4.76
情報通信業	2,753	△ 0.9	2.5	4.4	0.00	0.00	0.86	△ 0.39
運輸業, 郵便業	9,227	△ 6.2	△ 8.9	8.5	0.39	△ 0.79	6.60	4.31
卸売業, 小売業	41,744	0.0	△ 0.4	39.5	1.09	0.14	1.06	△ 0.03
金融業, 保険業	5,492	△ 3.9	△ 1.6	5.2	0.45	△ 0.78	4.37	3.93
不動産業, 物品賃貸業	1,855	0.6	11.4	33.4	0.92	0.30	0.33	△ 0.08
学術研究, 専門・技術サービス業	4,355	0.8	143.4	16.2	0.76	0.42	0.00	△ 0.41
宿泊業, 飲食サービス業	29,982	△ 0.6	23.9	66.1	2.43	△ 1.36	3.02	△ 3.31
生活関連サービス業, 娯楽業	6,893	0.8	△ 9.4	29.2	1.71	△ 2.58	0.89	△ 3.04
教育, 学習支援業	15,259	0.8	△ 5.7	28.4	1.58	△ 0.69	0.81	0.23
医療, 福祉	59,358	0.1	0.2	22.0	1.32	△ 2.42	1.22	0.24
複合サービス業	2,891	0.0	△ 7.3	6.0	0.10	△ 0.52	0.07	△ 1.83
サービス業(他に分類されないもの)	9,226	△ 0.8	△ 13.9	34.6	1.36	△ 0.44	2.21	△ 0.38

注) ① 労働異動率については指数を作成していないので、実数による増減差です。 令和4年6月  
 ② 「-」は該当データのないものを示し、「x」は標本数が寡少につき秘匿のため公表できないもの。「0」は集計単位未満のデータ量を示す。

《 事業所規模 5人以上 》

(4表) 産業別・就業形態別常用労働者数、月間給与額、労働時間数等

(単位:人、円、日、時間)

就業形態	産 業	本調査期間末 労働者数	現金給与 総 額	きまって 支給する 給 与			特別に 支払われた 給 与	出 勤 日 数	総 実 所 定 内 所 定 外 労働時間	所 定 内 労働時間	所 定 外 労働時間
				所定内 給 与	超過労働 給 与						
一般労働者	調査産業計	160,655	477,788	281,755	266,288	15,467	196,033	21.0	168.5	159.5	9.0
	製造業	17,752	396,505	263,405	245,601	17,804	133,100	20.6	169.7	159.2	10.5
	卸売業, 小売業	25,249	347,813	257,898	243,526	14,372	89,915	21.4	170.6	162.1	8.5
	医療, 福祉	46,292	525,172	296,756	280,794	15,962	228,416	20.5	162.0	157.1	4.9
パートタイム 労働者	調査産業計	65,287	103,456	93,989	92,774	1,215	9,467	15.1	83.2	82.3	0.9
	製造業	3,065	129,499	116,598	111,773	4,825	12,901	17.4	117.6	112.4	5.2
	卸売業, 小売業	16,495	96,138	91,734	91,034	700	4,404	17.1	87.6	87.1	0.5
	医療, 福祉	13,066	133,080	120,614	119,222	1,392	12,466	14.4	77.5	76.8	0.7

令和4年6月

統計表:事業所規模 5人以上

賃金指数(現金給与総額)

(R2年平均=100)

区分	調査産業計		建設業		製造業		電気・ガス・熱供給・水道業		情報通信業		運輸業・郵便業		卸売業・小売業		金融業・保険業	
	名目	実質	名目	実質	名目	実質	名目	実質	名目	実質	名目	実質	名目	実質	名目	実質
平成26年平均	106.4	109.8	97.7	100.8	97.3	100.4	106.3	109.7	122.8	126.7	101.0	104.2	99.6	102.8	116.2	119.9
27	111.3	113.5	92.5	94.3	97.6	99.5	114.1	116.3	141.3	144.0	104.8	106.8	119.0	121.3	129.4	131.9
28	109.1	111.3	108.0	110.2	101.3	103.4	x	x	146.4	149.4	107.2	109.4	101.0	103.1	123.9	126.4
29	111.8	113.0	138.7	140.2	101.6	102.7	x	x	138.7	140.2	108.5	109.7	109.1	110.3	116.3	117.6
30	99.6	100.1	90.8	91.3	105.2	105.7	123.5	124.1	114.2	114.8	101.0	101.5	100.4	100.9	117.8	118.4
令和元年	101.0	100.8	97.9	97.7	97.6	97.4	103.5	103.3	100.6	100.4	103.8	103.6	96.9	96.7	110.9	110.7
2	100.0	100.0	100.0	100.0	100.0	100.0	100.0	100.0	100.0	100.0	100.0	100.0	100.0	100.0	100.0	100.0
令和3年6月	144.3	145.6	203.3	205.1	127.9	129.1	196.0	197.8	129.3	130.5	98.1	99.0	108.9	109.9	181.4	183.0
7月	100.7	101.2	133.9	134.6	130.5	131.2	94.1	94.6	121.1	121.7	127.2	127.8	93.3	93.8	81.3	81.7
8月	83.9	84.2	102.0	102.4	97.1	97.5	75.7	76.0	81.2	81.5	83.6	83.9	82.5	82.8	80.8	81.1
9月	82.7	82.8	99.3	99.4	93.0	93.1	83.1	83.2	82.9	83.0	86.3	86.4	79.1	79.2	81.9	82.0
10月	84.2	84.5	96.3	96.6	92.2	92.5	78.2	78.4	114.7	115.0	84.3	84.6	86.8	87.1	80.4	80.6
11月	87.9	88.1	102.2	102.4	104.1	104.3	73.7	73.8	81.8	82.0	84.4	84.6	82.7	82.9	95.3	95.5
12月	163.8	164.3	200.1	200.7	182.8	183.4	211.8	212.4	160.4	160.9	127.5	127.9	137.1	137.5	165.7	166.2
令和4年1月	85.1	85.0	88.2	88.1	89.7	89.6	88.5	88.4	119.3	119.2	89.6	89.5	83.0	82.9	93.7	93.6
2月	83.2	83.0	93.7	93.4	90.5	90.2	88.5	88.2	83.9	83.6	88.1	87.8	83.8	83.5	76.6	76.4
3月	88.1	87.7	96.4	95.9	95.1	94.6	93.2	92.7	89.5	89.1	93.2	92.7	90.1	89.7	77.8	77.4
4月	86.4	85.5	97.7	96.7	92.2	91.3	85.8	85.0	114.4	113.3	90.3	89.4	87.3	86.4	73.9	73.2
5月	89.3	88.2	88.1	87.0	93.9	92.7	87.5	86.4	80.4	79.4	87.2	86.1	90.5	89.3	80.0	79.0
6月	137.1	135.1	143.4	141.3	135.9	133.9	212.9	209.8	124.2	122.4	96.3	94.9	110.9	109.3	188.0	185.2

区分	不動産業・物品賃貸業		学術研究・専門・技術サービス業		宿泊業・飲食サービス業		生活関連サービス業・娯楽業		教育・学習支援業		医療・福祉		複合サービス業		サービス業(他に分類されないもの)	
	名目	実質	名目	実質	名目	実質	名目	実質	名目	実質	名目	実質	名目	実質	名目	実質
平成26年平均	120.5	124.4	119.2	123.0	116.1	119.8	85.4	88.1	89.8	92.7	108.0	111.5	105.1	108.5	105.6	109.0
27	72.9	74.3	113.1	115.3	109.1	111.2	97.3	99.2	92.7	94.5	111.8	114.0	89.6	91.3	114.2	116.4
28	122.0	124.5	103.4	105.5	110.0	112.2	95.0	96.9	85.6	87.3	114.6	116.9	91.0	92.9	114.2	116.5
29	98.5	99.6	104.1	105.3	109.8	111.0	89.3	90.3	90.4	91.4	110.9	112.1	104.7	105.9	111.2	112.4
30	75.7	76.1	84.3	84.7	104.5	105.0	110.1	110.7	96.2	96.7	93.1	93.6	98.8	99.3	124.8	125.4
令和元年	100.0	99.8	85.9	85.7	93.5	93.3	96.5	96.3	115.3	115.1	100.4	100.2	99.8	99.6	114.3	114.1
2	100.0	100.0	100.0	100.0	100.0	100.0	100.0	100.0	100.0	100.0	100.0	100.0	100.0	100.0	100.0	100.0
令和3年6月	110.8	111.8	192.1	193.8	107.8	108.8	133.5	134.7	201.1	202.9	139.6	140.9	180.8	182.4	160.0	161.5
7月	77.1	77.5	95.4	95.9	106.3	106.8	142.1	142.8	78.8	79.2	89.1	89.5	82.3	82.7	90.2	90.7
8月	67.3	67.6	69.6	69.9	108.9	109.3	85.5	85.8	69.2	69.5	80.3	80.6	75.0	75.3	88.0	88.4
9月	69.5	69.6	69.0	69.1	99.6	99.7	80.2	80.3	71.6	71.7	79.7	79.8	79.1	79.2	89.1	89.2
10月	68.5	68.7	90.7	91.0	104.5	104.8	76.7	76.9	72.1	72.3	79.0	79.2	81.0	81.2	90.7	91.0
11月	77.1	77.3	91.0	91.2	103.3	103.5	88.1	88.3	85.0	85.2	82.1	82.3	92.6	92.8	97.2	97.4
12月	135.0	135.4	141.3	141.7	127.8	128.2	155.7	156.2	188.9	189.5	168.6	169.1	198.4	199.0	170.6	171.1
令和4年1月	69.7	69.6	73.8	73.7	120.1	120.0	99.3	99.2	67.8	67.7	80.0	79.9	85.1	85.0	103.6	103.5
2月	69.2	69.0	70.6	70.4	113.7	113.4	94.6	94.3	68.7	68.5	77.2	77.0	85.8	85.5	102.0	101.7
3月	67.5	67.2	89.3	88.9	131.0	130.3	98.4	97.9	71.5	71.1	80.7	80.3	86.0	85.6	106.6	106.1
4月	69.0	68.3	69.8	69.1	125.0	123.8	98.0	97.0	71.3	70.6	81.0	80.2	82.8	82.0	102.1	101.1
5月	68.7	67.8	69.4	68.5	122.0	120.4	93.8	92.6	69.0	68.1	93.8	92.6	96.1	94.9	99.6	98.3
6月	125.3	123.4	125.2	123.3	119.3	117.5	126.8	124.9	170.3	167.8	138.3	136.3	201.2	198.2	169.0	166.5

注) 実質賃金指数算出のための消費者物価指数は「高知市の持家の帰属家賃を除く総合」指数を使用しています。

統計表:事業所規模 5人以上

賃金指数(きまって支給する給与)

(R2年平均=100)

区分	調査産業計	建設業	製造業	電気・ガス・熱供給・水道業	情報通信業	運輸業,郵便業	卸売業,小売業	金融業,保険業
平成26年平均	104.8	99.7	96.6	123.3	120.4	101.6	95.0	118.9
27	109.6	97.7	100.3	124.6	142.7	112.2	111.6	119.7
28	108.0	109.2	101.7	x	145.0	112.5	98.2	114.1
29	109.2	126.8	100.2	x	139.7	110.9	103.9	111.2
30	99.3	90.5	103.9	126.6	116.5	99.7	101.1	115.3
令和元年	100.6	98.4	98.4	104.7	102.8	103.6	98.4	110.4
2	100.0	100.0	100.0	100.0	100.0	100.0	100.0	100.0
令和3年6月	99.6	110.6	109.3	101.7	100.3	96.1	95.9	105.1
7月	98.6	115.8	110.1	98.6	104.6	96.6	90.5	99.2
8月	97.8	115.1	111.7	99.6	102.3	95.4	92.7	98.7
9月	97.6	116.8	110.2	106.3	102.8	98.4	90.1	100.0
10月	97.3	113.2	109.7	102.8	102.6	96.3	91.3	98.1
11月	97.3	115.9	110.3	96.8	102.9	96.4	93.1	98.4
12月	97.7	114.0	111.8	99.4	105.8	92.9	95.2	97.2
令和4年1月	98.6	103.9	106.3	116.4	100.8	102.3	94.6	96.2
2月	97.9	103.8	108.2	116.4	105.3	100.5	95.5	93.6
3月	99.6	105.4	107.1	119.5	101.6	103.7	94.5	95.0
4月	100.1	102.2	109.3	112.6	102.5	100.6	97.4	90.3
5月	99.4	100.8	107.6	114.9	100.6	99.5	96.9	97.7
6月	100.0	102.4	110.2	118.0	99.2	105.0	97.9	92.2

区分	不動産業,物品賃貸業	学術研究,専門・技術サービス業	宿泊業,飲食サービス業	生活関連サービス業,娯楽業	教育,学習支援業	医療,福祉	複合サービス業	サービス業(他に分類されないもの)
平成26年平均	108.1	116.2	112.6	89.4	85.4	107.9	97.0	109.9
27	74.1	110.6	109.2	98.5	90.5	110.7	89.4	108.0
28	112.1	107.3	110.3	95.7	86.8	112.3	88.3	111.8
29	91.4	105.6	109.2	91.1	89.1	110.4	100.4	110.1
30	79.0	88.3	102.3	109.8	94.4	93.6	94.6	121.0
令和元年	98.0	90.3	91.7	94.2	109.9	100.6	98.4	111.1
2	100.0	100.0	100.0	100.0	100.0	100.0	100.0	100.0
令和3年6月	81.8	116.6	106.4	109.8	96.6	95.1	100.1	106.5
7月	83.4	90.4	109.2	91.4	93.2	96.1	100.6	98.4
8月	80.6	91.0	105.4	92.6	88.5	95.9	93.3	98.0
9月	83.2	89.9	102.8	86.9	92.0	95.4	98.4	99.2
10月	82.0	90.2	107.8	83.1	92.6	94.7	100.5	100.7
11月	84.6	90.7	106.7	95.5	90.5	93.2	100.0	101.7
12月	84.1	91.8	107.5	91.8	90.4	95.0	101.8	99.5
令和4年1月	83.2	92.6	123.8	103.7	87.1	93.9	105.3	115.4
2月	82.8	91.2	116.9	102.4	88.1	92.5	106.9	113.1
3月	80.8	94.4	128.0	106.6	91.9	94.5	105.7	115.8
4月	82.6	91.0	129.0	106.1	91.5	97.1	102.3	113.3
5月	82.2	90.4	125.9	101.6	88.6	97.6	104.4	110.7
6月	83.1	90.9	122.6	106.2	88.3	97.4	105.2	114.9

統計表:事業所規模 5人以上

労働時間指数

(R2年平均=100)

区分	調査産業計		建設業		製造業		電気・ガス・熱供給・水道業		情報通信業		運輸業・郵便業		卸売業・小売業		金融業・保険業	
	総実	所定外	総実	所定外	総実	所定外	総実	所定外	総実	所定外	総実	所定外	総実	所定外	総実	所定外
平成26年平均	106.4	104.3	110.4	113.2	111.8	99.4	105.2	124.6	98.7	94.3	97.2	67.2	104.9	103.5	110.7	239.3
27	107.8	121.7	108.1	160.3	116.6	117.9	105.9	160.8	98.4	129.7	104.1	76.0	111.2	122.6	108.4	219.3
28	105.4	121.9	103.7	152.3	103.6	114.3	x	x	97.4	106.7	103.7	83.5	111.1	111.5	107.5	178.2
29	106.0	120.9	104.3	137.2	101.0	107.6	x	x	97.7	95.9	97.8	70.5	118.5	180.0	107.7	163.6
30	104.1	107.6	106.0	151.1	105.0	126.0	108.6	163.9	100.2	131.0	95.1	73.9	110.9	112.6	110.9	168.0
令和元年	100.3	109.6	100.5	101.9	99.7	103.5	103.8	95.1	99.3	106.4	103.1	99.1	102.1	100.8	103.3	149.8
2	100.0	100.0	100.0	100.0	100.0	100.0	100.0	100.0	100.0	100.0	100.0	100.0	100.0	100.0	100.0	100.0
令和3年6月	101.7	81.9	100.3	90.6	102.2	101.7	103.1	85.7	102.5	80.3	88.9	45.0	98.8	57.4	104.1	134.0
7月	99.5	81.9	102.2	95.7	100.7	95.0	100.8	66.4	102.6	67.8	88.8	41.8	96.6	55.9	105.4	110.5
8月	93.6	78.4	92.3	112.4	93.5	101.7	102.3	151.2	96.3	64.5	90.0	49.0	93.4	66.7	98.6	100.9
9月	96.8	85.5	104.1	135.3	96.8	93.2	98.4	98.6	98.5	74.4	87.1	43.1	92.8	60.6	104.7	207.7
10月	98.7	85.5	103.9	124.9	99.2	90.8	100.9	60.0	101.6	75.4	91.6	48.7	94.9	60.6	109.0	209.7
11月	97.9	84.3	105.2	134.3	100.8	94.2	97.0	56.8	100.2	80.3	84.9	42.1	95.3	62.1	102.8	124.1
12月	97.6	85.5	99.7	105.1	100.7	98.4	95.9	54.7	98.6	80.3	85.6	43.1	96.9	66.7	102.9	120.4
令和4年1月	95.4	83.1	92.1	112.5	91.6	72.0	98.7	101.1	102.7	108.3	93.9	63.2	97.8	90.6	91.2	78.8
2月	95.4	81.9	98.3	135.4	98.6	82.2	98.6	103.2	96.5	113.3	93.2	54.5	98.0	87.5	97.7	78.8
3月	99.6	85.5	100.2	106.3	97.9	81.4	109.7	120.4	106.7	108.3	100.7	61.1	97.6	92.2	94.6	73.1
4月	102.3	88.0	96.3	66.7	102.8	83.9	103.1	133.3	108.1	103.3	97.0	58.7	101.3	95.3	102.8	98.1
5月	95.8	78.3	81.8	46.9	91.2	78.0	95.4	123.7	100.1	93.3	93.3	54.2	95.6	73.4	93.7	86.5
6月	102.4	80.7	99.7	55.2	102.0	82.2	112.6	125.8	110.4	114.2	97.7	57.9	102.0	82.8	96.4	88.5

区分	不動産業・物品賃貸業		学術研究・専門・技術サービス業		宿泊業・飲食サービス業		生活関連サービス業・娯楽業		教育・学習支援業		医療・福祉		複合サービス業		サービス業(他に分類されないもの)	
	総実	所定外	総実	所定外	総実	所定外	総実	所定外	総実	所定外	総実	所定外	総実	所定外	総実	所定外
平成26年平均	114.0	221.6	108.8	147.5	129.5	146.9	106.3	123.3	91.2	63.6	100.2	123.2	100.0	163.8	110.1	100.2
27	90.7	60.3	101.1	81.0	124.3	163.9	126.5	177.8	96.7	113.2	99.2	136.4	97.4	63.6	101.2	83.4
28	104.0	168.9	107.4	101.3	123.8	250.7	114.1	180.9	95.7	46.9	96.9	128.8	97.2	83.6	100.9	112.1
29	94.8	93.5	101.9	78.4	118.7	170.4	102.4	173.2	97.5	69.9	98.2	127.8	103.8	91.8	102.4	78.0
30	87.4	56.5	101.0	95.8	109.9	115.4	107.7	98.4	102.0	164.7	97.7	82.5	98.7	68.3	105.6	93.7
令和元年	98.6	121.0	102.4	112.5	96.4	80.2	100.6	154.1	103.9	215.4	97.5	103.7	97.0	105.5	105.2	95.1
2	100.0	100.0	100.0	100.0	100.0	100.0	100.0	100.0	100.0	100.0	100.0	100.0	100.0	100.0	100.0	100.0
令和3年6月	96.9	75.3	105.6	63.9	105.7	104.2	110.7	126.9	114.4	164.1	101.5	91.5	104.8	74.7	102.5	71.6
7月	91.8	114.2	91.1	46.9	101.8	114.9	108.6	122.7	101.6	181.1	101.6	89.6	100.9	73.5	92.1	78.2
8月	85.9	90.4	88.7	46.0	98.5	114.9	110.0	114.3	63.0	39.6	99.3	87.7	97.0	46.1	90.8	76.9
9月	94.3	100.4	88.1	44.3	91.8	112.7	95.0	103.6	105.9	174.0	100.0	83.7	96.4	71.0	92.9	110.7
10月	92.6	101.7	92.6	69.1	99.4	108.5	96.9	124.8	110.3	191.0	98.9	79.9	100.1	72.3	96.0	84.7
11月	91.5	106.7	92.7	85.3	102.6	91.4	113.1	141.9	105.6	191.0	96.9	77.9	98.0	78.5	92.4	99.1
12月	94.2	89.1	92.1	78.4	104.0	136.2	104.3	139.7	99.5	178.2	98.0	81.8	107.9	108.4	90.0	66.5
令和4年1月	96.8	220.0	87.8	66.7	111.8	74.5	113.1	106.4	90.4	143.7	92.4	72.5	98.7	87.5	95.7	94.8
2月	97.3	255.0	86.5	71.8	103.6	40.4	105.7	93.6	94.8	131.0	91.2	82.4	88.5	48.8	93.3	81.8
3月	102.7	216.3	97.4	76.9	116.8	55.3	108.8	91.5	106.1	200.0	94.8	76.5	105.3	62.5	99.5	89.6
4月	98.6	206.3	91.4	63.2	122.2	95.7	118.6	104.3	112.0	214.1	98.6	80.4	98.7	71.3	98.5	88.3
5月	97.5	208.8	86.6	57.3	121.8	89.4	114.8	110.6	100.6	184.5	94.0	80.4	97.5	78.8	90.9	74.0
6月	104.1	193.8	95.4	53.8	118.3	87.2	115.8	102.1	115.6	188.7	98.3	78.4	104.7	52.5	97.1	68.8



# 統計表:事業所規模 5人以上

## 常用雇用指数

(R2年平均 = 100)

区分	調査産業計	建設業	製造業	電気・ガス・熱供給・水道業	情報通信業	運輸業、郵便業	卸売業、小売業	金融業、保険業
平成26年平均	96.6	88.4	101.3	74.1	99.9	111.1	100.3	108.9
27	95.1	90.7	81.4	45.2	97.8	104.1	98.4	113.0
28	96.1	94.7	84.8	x	98.2	102.6	98.6	111.8
29	98.1	97.5	86.9	x	98.3	105.6	101.2	108.3
30	99.6	91.3	105.6	104.9	99.6	105.4	101.2	106.5
令和元年	100.5	97.5	104.5	103.5	100.5	106.3	101.1	103.5
2	100.0	100.0	100.0	100.0	100.0	100.0	100.0	100.0
令和3年6月	99.3	99.6	90.9	64.8	99.8	110.6	98.8	98.1
7月	100.1	99.9	95.9	65.3	102.0	110.0	99.1	97.5
8月	99.9	98.6	96.1	65.6	101.4	108.6	99.8	97.5
9月	99.8	97.7	95.9	65.6	101.7	108.1	100.0	97.4
10月	100.6	96.6	95.1	65.4	102.5	107.9	101.1	98.7
11月	100.7	95.9	94.7	64.7	101.7	107.2	101.5	99.0
12月	100.0	94.8	94.4	65.0	100.0	106.5	100.5	100.1
令和4年1月	101.3	95.8	100.9	98.2	100.2	107.4	100.1	100.7
2月	101.6	95.0	100.6	98.3	99.4	107.1	99.6	107.3
3月	100.6	94.1	100.8	99.9	99.4	107.9	98.6	106.6
4月	101.6	93.8	101.2	98.4	104.0	108.5	98.2	103.8
5月	102.3	95.0	102.1	97.8	103.2	107.4	98.4	100.4
6月	101.8	94.5	100.8	99.1	102.3	100.8	98.4	96.5

区分	不動産業、物品賃貸業	学術研究、専門・技術サービス業	宿泊業、飲食サービス業	生活関連サービス業、娯楽業	教育、学習支援業	医療、福祉	複合サービス業	サービス業(他に分類されないもの)
平成26年平均	165.5	99.1	71.0	102.6	96.7	96.2	93.6	101.5
27	179.8	101.0	73.1	99.4	102.2	97.6	125.5	96.4
28	169.8	105.0	79.5	98.8	106.0	97.2	107.5	96.1
29	162.6	103.4	86.2	100.9	102.8	97.2	114.3	102.7
30	112.2	99.8	88.8	106.4	100.8	98.3	114.8	104.0
令和元年	114.4	98.7	99.1	107.0	100.1	98.5	103.0	96.5
2	100.0	100.0	100.0	100.0	100.0	100.0	100.0	100.0
令和3年6月	100.6	42.2	100.3	106.5	100.5	102.9	98.0	101.0
7月	101.1	100.8	104.6	105.5	101.2	102.7	97.5	82.9
8月	101.7	101.8	103.2	110.0	97.3	103.0	95.6	83.0
9月	102.3	102.5	103.3	105.7	96.2	103.0	95.4	83.6
10月	101.1	102.2	108.3	103.7	97.3	103.6	94.8	84.2
11月	100.7	101.2	112.2	97.6	101.3	102.6	94.2	83.3
12月	100.4	99.9	114.6	93.8	97.5	102.2	94.8	82.0
令和4年1月	115.9	100.8	114.0	94.6	96.9	102.3	94.9	86.2
2月	114.9	100.3	118.3	94.7	97.9	101.5	94.8	86.4
3月	114.9	100.7	117.9	94.8	90.1	100.5	93.2	86.7
4月	113.5	101.2	123.3	95.4	91.4	102.2	90.2	86.9
5月	111.4	101.9	125.0	95.7	94.1	103.0	90.7	87.7
6月	112.1	102.7	124.3	96.5	94.8	103.1	90.8	87.0

《 事業所規模 30人以上 》

1. 賃金の動き(1表参照)

		対前月比(差)	対前年同月比(差)
現金給与総額	442,554 円	61.2 %	△ 2.2 %
きまって支給する給与	253,302 円	0.7 %	2.5 %
特別に支払われた給与	189,252 円	166,415 円	△ 16,468 円

2. 労働時間の動き(2表参照)

		対前月比(差)	対前年同月比(差)
出勤日数	19.1 日	1.4 日	△ 0.3 日
総実労働時間	145.1 時間	7.4 %	△ 0.6 %
所定外労働時間	6.7 時間	1.5 %	△ 14.3 %

3. 雇用の動き(3表参照)

		対前月比(差)	対前年同月比(差)
常用労働者数	115,381 人	△ 0.2 %	0.5 %
パート労働者比率	24.7 %	0.0 pt	△ 1.1 pt
労働異動率			
入職率	1.12 %		△ 1.57 pt
離職率	1.27 %		0.06 pt

《 事業所規模 30人以上 》

(1表) 月間現金給与額

産 業	(単位:円、%)											
	現金給与総額			きまって支給する給与			所定内給与			特別に支払われた給与		
	対前月 増減率	対前年同月 増減率		対前月 増減率	対前年同月 増減率		対前月 増減率	対前年同月 増減率		対前月 増減率	対前年同月 増減率	
全国(調査産業計・確報値)	561,918	78.9	2.7	304,007	0.9	2.3	280,002	1.0	2.1	257,911	244,969	8,332
高知県(調査産業計)	442,554	61.2	△ 2.2	253,302	0.7	2.5	239,907	0.7	3.4	189,252	166,415	△ 16,468
建設業	416,167	33.4	△ 60.8	295,545	4.2	△ 22.0	282,152	5.5	△ 21.9	120,622	92,225	△ 563,844
製造業	440,526	62.5	8.1	261,628	3.5	2.0	241,507	3.3	2.8	178,898	160,570	27,897
電気・ガス・熱供給・水道業	1,109,731	149.9	36.3	442,495	△ 0.2	20.5	390,111	1.0	14.5	667,236	666,435	220,212
情報通信業	519,268	80.2	△ 3.7	288,080	0.0	△ 4.9	262,436	△ 1.6	△ 8.0	231,188	231,188	△ 5,049
運輸業、郵便業	254,234	1.4	22.3	253,524	1.1	22.0	217,775	0.6	44.6	710	710	710
卸売業、小売業	247,051	33.6	△ 0.1	185,408	0.5	△ 2.9	178,865	0.0	△ 3.2	61,643	61,359	5,314
金融業、保険業	960,462	188.4	75.7	332,482	△ 0.2	12.8	320,081	0.9	10.4	627,980	627,980	376,110
不動産業、物品賃貸業	438,646	109.6	57.9	209,626	0.2	28.7	194,937	2.2	29.7	229,020	229,020	114,032
学術研究、専門・技術サービス業	728,659	120.9	△ 2.1	332,948	0.9	△ 3.6	321,104	1.2	△ 4.0	395,711	395,711	△ 2,888
宿泊業、飲食サービス業	99,976	△ 3.5	△ 23.6	97,895	△ 5.6	△ 13.3	94,904	△ 4.9	△ 12.8	2,081	2,081	△ 15,898
生活関連サービス業、娯楽業	224,840	17.3	16.5	187,907	△ 2.0	11.0	178,992	△ 1.3	12.8	36,933	36,933	13,481
教育、学習支援業	680,951	130.0	△ 15.0	293,767	△ 0.8	△ 4.9	291,426	△ 0.4	△ 4.6	387,184	387,138	△ 105,383
医療、福祉	497,641	46.9	△ 1.6	286,180	0.2	4.9	271,275	0.3	5.6	211,461	158,277	△ 21,412
複合サービス業	722,838	127.9	3.4	301,501	1.2	0.8	290,595	1.7	2.6	421,337	402,062	21,723
サービス業(他に分類されないもの)	327,471	81.0	15.9	186,651	3.4	24.0	174,339	3.2	22.5	140,820	140,356	8,934

注) ① 特別に支払われた給与については指数を作成していないため、実数による増減差です。  
 ② 「現金給与総額」=「きまって支給する給与」+「特別に支払われた給与」・「きまって支給する給与」=「所定内給与」+「超過労働給与」  
 ③ 「-」は該当データの無いものを示し、「x」は標本数が稀少につき秘匿のため公表できないもの、「0」は集計単位未満のデータ量を示す。

《 事業所規模 30人以上 》

(2表) 月間実労働時間数および出勤日数

産 業	(単位:時間、日、%)											
	総実労働時間			所定内労働時間			所定外労働時間			出勤日数		
	対前月 増減率	対前年同月 増減率		対前月 増減率	対前年同月 増減率		対前月 増減率	対前年同月 増減率		対前月 増減率	対前年同月 増減率	
全国(調査産業計・確報値)	149.6	8.7	1.8	137.5	9.2	1.4	12.1	3.4	5.9	18.8	1.5	0.1
高知県(調査産業計)	145.1	7.4	△ 0.6	138.4	7.7	0.0	6.7	1.5	△ 14.3	19.1	1.4	△ 0.3
建設業	165.2	26.0	5.2	158.9	26.9	10.6	6.3	6.8	△ 53.8	22.2	4.7	3.1
製造業	164.0	14.4	1.1	151.4	15.1	1.1	12.6	6.8	2.9	19.8	2.6	△ 0.3
電気・ガス・熱供給・水道業	171.2	19.6	2.6	155.5	20.8	△ 0.8	15.7	8.3	54.9	20.3	3.5	0.0
情報通信業	179.0	8.2	7.3	164.6	7.3	5.4	14.4	20.0	32.8	19.3	△ 0.2	△ 1.5
運輸業、郵便業	167.5	4.5	5.2	145.6	4.0	11.1	21.9	7.9	△ 22.1	20.1	0.3	0.9
卸売業、小売業	137.4	4.4	△ 1.7	133.3	4.2	△ 1.4	4.1	10.8	△ 8.7	19.0	0.6	△ 0.5
金融業、保険業	147.7	8.2	1.6	138.8	9.3	△ 0.9	8.9	△ 6.3	73.8	18.6	1.7	△ 0.6
不動産業、物品賃貸業	147.9	9.6	14.3	136.4	12.3	11.3	11.5	△ 14.8	66.9	19.5	2.2	1.4
学術研究、専門・技術サービス業	157.5	13.8	△ 1.7	150.3	14.5	△ 1.6	7.2	1.4	△ 4.0	20.2	2.7	0.1
宿泊業、飲食サービス業	84.4	△ 5.1	△ 4.3	81.4	△ 5.1	△ 4.2	3.0	△ 3.2	△ 9.6	14.6	△ 0.3	0.3
生活関連サービス業、娯楽業	134.2	△ 2.2	9.0	129.3	△ 1.7	11.6	4.9	△ 12.5	△ 31.4	18.1	△ 0.2	△ 0.9
教育、学習支援業	153.8	16.8	1.1	146.9	17.2	1.8	6.9	7.8	△ 11.7	19.8	3.6	0.1
医療、福祉	145.9	4.9	△ 3.5	141.7	5.2	△ 2.9	4.2	△ 4.5	△ 20.0	19.2	1.2	△ 0.5
複合サービス業	158.4	8.0	2.8	153.3	9.4	3.1	5.1	△ 22.7	△ 5.9	19.8	1.7	0.2
サービス業(他に分類されないもの)	125.5	4.3	5.2	118.7	5.0	5.3	6.8	△ 5.6	0.9	18.7	0.7	△ 0.2

注) ① 出勤日数については指数を作成していないので、実数による増減差です。  
 ② 「-」は該当データの無いものを示し、「x」は標本数が稀少につき秘匿のため公表できないもの、「0」は集計単位未満のデータ量を示す。

(図1) 賃金・労働時間・常用雇用指数(令和2年平均=100)の変化(事業所規模30人以上)

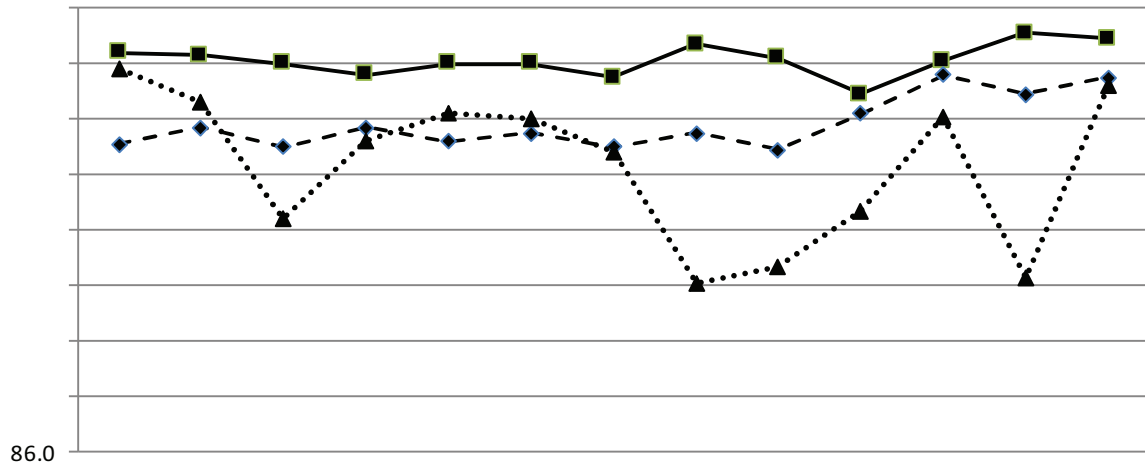

《 事業所規模 30人以上 》

(3表) 常用労働者数および労働異動率

(単位:人、%、ポイント)

産 業	本調査期間末常用労働者数			労働異動率				
	対前月 増減率	対前年同月 増 減 率	パートタイム 労働者比率	入職率	対前年同月 増 減 差	離職率	対前年同月 増 減 差	
全国(調査産業計・確報値)	29,466,540	0.2	△ 0.6	24.6	1.69	0.32	1.51	0.04
高知県(調査産業計)	115,381	△ 0.2	0.5	24.7	1.12	△ 1.57	1.27	0.06
建設業	3,933	0.9	△ 5.1	2.2	1.49	0.90	0.56	△ 1.42
製造業	11,856	△ 0.5	4.4	11.7	1.14	0.48	1.65	0.74
電気・ガス・熱供給・水道業	785	0.1	132.2	1.4	0.13	△ 0.48	0.00	△ 0.61
情報通信業	1,886	△ 1.3	6.7	2.5	0.00	0.00	1.26	△ 0.56
運輸業,郵便業	4,893	△ 0.6	△ 7.1	16.0	0.77	0.12	1.34	△ 0.11
卸売業,小売業	16,688	△ 0.8	2.4	41.8	0.34	△ 0.57	1.12	0.22
金融業,保険業	2,684	0.2	△ 2.8	10.6	0.97	△ 0.90	0.78	0.69
不動産業,物品賃貸業	786	△ 0.8	19.4	37.0	0.00	△ 1.41	0.76	△ 0.18
学術研究,専門・技術サービス業	1,820	0.5	△ 3.0	5.9	0.50	0.16	0.00	△ 0.41
宿泊業,飲食サービス業	6,687	0.0	10.6	74.5	2.51	△ 1.72	2.47	△ 1.82
生活関連サービス業,娯楽業	2,296	△ 0.8	△ 19.3	38.0	1.86	△ 9.12	2.64	△ 2.63
教育,学習支援業	10,404	1.8	△ 1.9	29.0	2.34	△ 0.07	0.56	0.17
医療,福祉	42,384	△ 0.3	△ 0.3	16.8	0.99	△ 3.48	1.26	0.52
複合サービス業	1,721	0.1	△ 8.2	7.3	0.17	0.17	0.12	△ 1.01
サービス業(他に分類されないもの)	6,240	△ 0.5	0.1	39.3	1.37	0.17	1.90	△ 0.26

注) ① 労働異動率については指数を作成していないので、実数による増減差です。 令和4年6月  
 ② 「-」は該当データのないものを示し、「x」は標本数が寡少につき秘匿のため公表できないもの。「0」は集計単位未満のデータ量を示す。

《 事業所規模 30人以上 》

(4表) 産業別・就業形態別常用労働者数、月間給与額、労働時間数等

(単位:人、円、日、時間)

就業形態	産 業	本調査期間末 労働者数	現金給与 総 額	きまって 支給する 給 与			特別に 支払われた 給 与	出 勤 日 数	総 実 所 定 内 所 定 外 所 定 内 所 定 外 労働時間 労働時間 労働時間 労働時間	156.8	8.4
				所定内 給 与	超過労働 給 与						
一般労働者	調 査 産 業 計	86,834	550,583	301,995	284,846	17,149	248,588	20.5	165.2	156.8	8.4
	製 造 業	10,469	478,315	278,469	257,093	21,376	199,846	20.1	168.7	155.7	13.0
	卸 売 業 , 小 売 業	9,711	349,037	245,660	235,193	10,467	103,377	20.2	163.9	157.5	6.4
	医 療 , 福 祉	35,257	566,511	314,417	296,890	17,527	252,094	20.2	159.1	154.2	4.9
パートタイム 労働者	調 査 産 業 計	28,547	113,068	104,791	102,844	1,947	8,277	14.9	83.8	82.3	1.5
	製 造 業	1,387	157,357	135,431	124,714	10,717	21,926	17.5	128.1	118.9	9.2
	卸 売 業 , 小 売 業	6,977	105,216	101,614	100,527	1,087	3,602	17.4	100.5	99.6	0.9
	医 療 , 福 祉	7,127	157,370	146,668	144,717	1,951	10,702	13.9	80.9	80.0	0.9

令和4年6月

統計表:事業所規模 30人以上

賃金指数(現金給与総額)

(R2年平均=100)

区分	調査産業計		建設業		製造業		電気・ガス・熱供給・水道業		情報通信業		運輸業・郵便業		卸売業・小売業		金融業・保険業	
	名目	実質	名目	実質	名目	実質	名目	実質	名目	実質	名目	実質	名目	実質	名目	実質
平成26年平均	101.9	105.2	80.1	82.7	92.1	95.0	x	x	128.3	132.4	89.3	92.2	92.5	95.5	114.5	118.2
27	106.5	108.6	79.8	81.3	95.6	97.5	108.2	110.3	126.0	128.4	101.4	103.4	90.5	92.3	157.7	160.8
28	105.1	107.2	x	x	96.9	98.9	x	x	125.7	128.3	100.6	102.7	93.2	95.1	138.1	140.9
29	105.0	106.2	x	x	101.3	102.4	x	x	126.3	127.7	95.2	96.3	95.0	96.1	127.8	129.2
30	97.7	98.2	x	x	103.9	104.4	x	x	112.9	113.5	98.3	98.8	96.7	97.2	117.6	118.2
令和元年	103.0	102.8	99.6	99.4	101.2	101.0	102.0	101.8	97.9	97.7	103.9	103.7	103.4	103.2	113.1	112.9
2	100.0	100.0	100.0	100.0	100.0	100.0	100.0	100.0	100.0	100.0	100.0	100.0	100.0	100.0	100.0	100.0
令和3年6月	148.0	149.3	238.0	240.2	138.9	140.2	169.5	171.0	135.8	137.0	70.3	70.9	108.3	109.3	167.3	168.8
7月	96.6	97.1	93.5	94.0	119.7	120.3	121.8	122.4	129.0	129.6	126.8	127.4	99.4	99.9	88.6	89.0
8月	81.6	81.9	88.3	88.7	92.6	93.0	76.3	76.6	78.2	78.5	71.0	71.3	84.4	84.7	89.1	89.5
9月	81.6	81.7	84.9	85.0	89.6	89.7	76.9	77.0	78.6	78.7	75.1	75.2	82.7	82.8	89.7	89.8
10月	84.4	84.7	83.8	84.1	87.8	88.1	77.5	77.7	120.7	121.1	71.5	71.7	95.9	96.2	86.6	86.9
11月	84.7	84.9	88.4	88.6	103.3	103.5	75.8	76.0	79.6	79.8	70.9	71.0	81.7	81.9	87.5	87.7
12月	173.9	174.4	196.6	197.2	185.9	186.5	214.2	214.8	171.4	171.9	121.6	122.0	133.1	133.5	207.6	208.2
令和4年1月	82.2	82.1	64.9	64.8	85.8	85.7	91.5	91.4	119.6	119.5	85.3	85.2	80.5	80.4	97.9	97.8
2月	80.7	80.5	67.3	67.1	87.6	87.3	92.2	91.9	75.6	75.4	83.6	83.3	80.5	80.3	100.8	100.5
3月	84.7	84.3	86.9	86.5	88.4	88.0	91.8	91.3	87.1	86.7	92.1	91.6	77.7	77.3	107.7	107.2
4月	84.4	83.6	65.6	65.0	89.7	88.8	90.2	89.3	118.5	117.3	84.8	84.0	85.4	84.6	101.8	100.8
5月	89.7	88.5	69.9	69.0	92.4	91.2	92.4	91.2	72.6	71.7	84.9	83.8	81.0	80.0	101.9	100.6
6月	144.7	142.6	93.2	91.8	150.1	147.9	231.0	227.6	130.8	128.9	86.0	84.7	108.2	106.6	294.0	289.7

区分	不動産業、物品賃貸業		学術研究、専門・技術サービス業		宿泊業、飲食サービス業		生活関連サービス業、娯楽業		教育、学習支援業		医療、福祉		複合サービス業		サービス業(他に分類されないもの)	
	名目	実質	名目	実質	名目	実質	名目	実質	名目	実質	名目	実質	名目	実質	名目	実質
平成26年平均	x	x	116.8	120.5	100.0	103.2	141.6	146.1	88.8	91.6	109.4	112.9	x	x	103.0	106.3
27	90.8	92.6	108.4	110.5	103.2	105.2	142.4	145.2	90.7	92.5	116.2	118.5	90.0	91.7	103.4	105.4
28	84.0	85.7	113.0	115.3	108.4	110.6	141.8	144.7	82.8	84.5	115.6	118.0	96.6	98.6	110.3	112.6
29	x	x	111.1	112.3	114.9	116.2	147.0	148.6	92.5	93.5	113.0	114.3	94.3	95.3	112.9	114.2
30	87.5	87.9	101.1	101.6	111.2	111.8	167.5	168.3	98.4	98.9	94.7	95.2	91.1	91.6	130.3	131.0
令和元年	121.4	121.2	90.6	90.4	107.2	107.0	140.4	140.1	121.6	121.4	99.2	99.0	97.0	96.8	120.3	120.1
2	100.0	100.0	100.0	100.0	100.0	100.0	100.0	100.0	100.0	100.0	100.0	100.0	100.0	100.0	100.0	100.0
令和3年6月	120.2	121.3	179.6	181.2	101.8	102.7	141.5	142.8	192.1	193.8	144.7	146.0	188.6	190.3	177.8	179.4
7月	92.3	92.8	89.6	90.1	90.3	90.8	177.6	178.5	85.4	85.8	85.7	86.1	81.6	82.0	98.4	98.9
8月	71.0	71.3	81.8	82.1	91.3	91.7	123.5	124.0	69.7	70.0	79.3	79.6	72.1	72.4	95.5	95.9
9月	72.0	72.1	82.6	82.7	82.8	82.9	122.8	122.9	74.2	74.3	79.5	79.6	78.5	78.6	96.9	97.0
10月	70.1	70.3	133.2	133.6	86.8	87.1	125.8	126.2	74.9	75.1	79.2	79.4	81.3	81.5	99.1	99.4
11月	71.5	71.6	83.2	83.4	88.6	88.8	136.9	137.2	73.9	74.0	82.9	83.1	85.5	85.7	106.7	106.9
12月	170.1	170.6	192.3	192.9	112.6	112.9	208.5	209.1	204.2	204.8	174.8	175.3	193.7	194.3	187.6	188.2
令和4年1月	x	x	80.2	80.1	79.2	79.1	153.5	153.3	69.6	69.5	78.8	78.7	84.9	84.8	119.3	119.2
2月	x	x	81.0	80.8	72.2	72.0	138.9	138.5	68.7	68.5	77.4	77.2	86.2	85.9	118.9	118.5
3月	87.2	86.8	106.1	105.6	78.6	78.2	142.5	141.8	73.6	73.2	80.2	79.8	83.5	83.1	122.3	121.7
4月	93.0	92.1	81.8	81.0	80.0	79.2	139.1	137.7	76.3	75.5	80.7	79.9	80.7	79.9	114.8	113.7
5月	90.5	89.3	79.6	78.6	80.7	79.7	140.6	138.8	71.0	70.1	96.9	95.7	85.6	84.5	113.9	112.4
6月	189.8	187.0	175.8	173.2	77.8	76.7	164.9	162.5	163.2	160.8	142.4	140.3	195.1	192.2	206.1	203.1

注) 実質賃金指数算出のための消費者物価指数は「高知市の持家の帰属家賃を除く総合」指数を使用しています。

統計表:事業所規模 30人以上

賃金指数(きまって支給する給与)

(R2年平均=100)

区分	調査産業計	建設業	製造業	電気・ガス・熱供給・水道業	情報通信業	運輸業,郵便業	卸売業,小売業	金融業,保険業
平成26年平均	100.7	89.5	91.0	x	131.1	96.5	90.1	112.4
27	105.9	88.3	98.6	118.6	133.6	112.2	87.9	127.1
28	104.8	x	97.8	x	132.1	108.5	90.2	125.0
29	104.6	x	99.9	x	131.0	103.6	91.5	116.5
30	97.0	x	102.9	x	119.2	100.9	98.3	111.6
令和元年	101.8	98.3	101.0	102.2	97.9	104.8	103.8	108.4
2	100.0	100.0	100.0	100.0	100.0	100.0	100.0	100.0
令和3年6月	97.1	106.1	107.5	100.8	101.1	83.5	96.8	106.7
7月	97.7	103.8	108.0	100.6	107.3	84.9	94.3	104.8
8月	97.0	106.5	108.3	100.6	103.7	84.3	96.1	105.3
9月	97.7	106.2	108.2	101.5	104.2	89.2	95.6	106.2
10月	97.2	104.4	107.8	102.0	104.1	84.8	93.2	102.3
11月	97.5	110.2	108.3	100.0	105.4	84.0	94.5	103.6
12月	97.0	107.7	109.1	100.4	107.8	78.8	92.2	101.5
令和4年1月	97.5	81.2	105.4	120.8	100.1	101.3	93.2	115.8
2月	96.9	84.1	107.7	121.6	100.2	99.2	92.8	119.2
3月	98.2	84.5	106.4	121.1	100.6	104.5	90.0	127.4
4月	99.6	82.0	109.2	118.9	100.7	100.7	93.7	120.4
5月	98.9	79.5	106.0	121.7	96.2	100.8	93.6	120.6
6月	99.5	82.8	109.7	121.5	96.1	101.9	94.0	120.4

区分	不動産業,物品賃貸業	学術研究,専門・技術サービス業	宿泊業,飲食サービス業	生活関連サービス業,娯楽業	教育,学習支援業	医療,福祉	複合サービス業	サービス業(他に分類されないもの)
平成26年平均	x	110.8	97.7	136.7	81.7	109.3	x	103.0
27	90.5	107.9	101.6	133.4	87.6	114.5	89.2	102.3
28	89.3	105.7	107.7	130.3	85.8	113.4	92.6	108.5
29	x	106.3	113.8	136.4	88.6	112.5	90.1	110.1
30	87.6	97.4	108.6	150.2	94.6	94.5	86.8	125.2
令和元年	115.5	87.5	105.2	127.8	113.4	99.1	96.6	114.8
2	100.0	100.0	100.0	100.0	100.0	100.0	100.0	100.0
令和3年6月	83.6	104.2	91.7	127.8	92.7	93.6	100.2	103.0
7月	85.0	102.6	93.6	125.5	93.4	95.4	98.3	103.4
8月	84.3	102.2	92.1	127.0	87.3	95.2	89.0	103.9
9月	85.4	102.5	86.2	126.5	93.0	95.2	97.1	105.2
10月	83.2	103.6	90.3	129.4	93.9	95.0	100.3	107.7
11月	84.8	103.9	92.4	140.9	92.6	94.3	98.6	111.1
12月	83.3	104.0	95.6	144.1	90.7	94.9	101.1	105.2
令和4年1月	x	100.3	82.4	142.6	87.1	94.3	104.8	129.7
2月	x	101.2	75.4	143.0	85.8	92.8	106.8	128.4
3月	103.4	105.6	81.5	146.6	92.1	94.0	103.5	129.6
4月	110.3	101.8	83.5	142.9	95.5	96.7	99.1	124.7
5月	107.4	99.5	84.2	144.7	88.9	98.0	99.8	123.5
6月	107.6	100.4	79.5	141.8	88.2	98.2	101.0	127.7

統計表:事業所規模 30人以上

労働時間指数

(R2年平均=100)

区分	調査産業計		建設業		製造業		電気・ガス・熱供給・水道業		情報通信業		運輸業,郵便業		卸売業,小売業		金融業,保険業	
	総実	所定外	総実	所定外	総実	所定外	総実	所定外	総実	所定外	総実	所定外	総実	所定外	総実	所定外
平成26年平均	102.1	107.9	107.5	133.1	101.8	115.8	x	x	99.0	98.5	94.3	71.2	110.2	117.5	111.4	414.3
27	101.9	119.6	103.2	114.1	104.6	129.3	100.7	142.0	96.1	83.8	100.9	80.6	108.3	126.1	115.9	476.2
28	101.1	111.5	x	x	101.9	113.0	x	x	96.3	90.0	98.0	71.9	108.0	133.1	116.9	442.6
29	100.3	102.8	x	x	102.2	111.5	x	x	95.7	89.3	94.0	48.7	107.1	131.2	114.1	297.5
30	101.7	102.5	x	x	103.9	121.3	x	x	97.1	125.8	97.5	64.7	106.6	113.2	113.6	219.8
令和元年	101.2	114.7	105.2	134.0	102.8	116.9	100.9	116.8	97.2	120.9	102.0	86.6	101.5	122.3	106.2	226.4
2	100.0	100.0	100.0	100.0	100.0	100.0	100.0	100.0	100.0	100.0	100.0	100.0	100.0	100.0	100.0	100.0
令和3年6月	99.8	84.0	90.6	75.3	101.2	101.2	108.5	95.6	103.1	85.4	84.2	61.2	102.4	73.6	112.4	204.8
7月	98.6	83.0	98.3	74.1	101.0	114.4	102.0	92.8	102.6	75.1	83.0	57.1	99.1	68.7	107.7	192.9
8月	94.4	85.1	92.6	104.6	93.7	116.1	101.5	117.5	93.8	69.5	89.3	67.9	100.7	75.3	99.8	189.0
9月	97.2	86.2	92.6	110.2	97.7	109.5	99.2	89.9	97.1	80.6	82.8	56.4	100.2	80.2	103.0	169.0
10月	98.2	85.1	95.8	105.2	98.9	105.4	104.4	104.1	99.9	83.0	84.5	62.7	99.3	72.0	112.3	232.4
11月	98.0	88.3	98.3	117.9	101.8	112.0	98.8	89.9	100.5	94.1	79.0	56.0	100.9	85.1	108.2	212.4
12月	96.8	85.1	93.1	101.3	100.7	115.3	98.3	81.4	97.2	90.9	79.8	56.8	97.2	78.6	110.0	181.0
令和4年1月	92.1	74.2	84.9	58.6	90.5	91.7	95.1	117.0	103.2	110.2	83.0	46.6	99.1	100.0	112.6	328.0
2月	92.7	72.0	90.9	72.9	101.9	102.5	90.1	129.2	96.2	120.5	85.3	44.7	99.0	77.0	103.7	336.0
3月	94.7	74.2	91.9	68.5	97.9	104.1	107.6	137.7	108.4	110.2	87.5	48.8	94.7	65.6	105.2	316.0
4月	98.1	76.3	86.8	38.1	103.5	108.3	101.2	150.0	108.7	103.1	82.7	42.5	100.1	63.9	116.7	432.0
5月	92.3	71.0	75.6	32.6	89.4	97.5	93.1	136.8	102.2	94.5	84.8	44.2	96.4	60.7	105.6	380.0
6月	99.2	72.0	95.3	34.8	102.3	104.1	111.3	148.1	110.6	113.4	88.6	47.7	100.7	67.2	114.2	356.0

区分	不動産業,物品賃貸業		学術研究,専門・技術サービス業		宿泊業,飲食サービス業		生活関連サービス業,娯楽業		教育,学習支援業		医療,福祉		複合サービス業		サービス業(他に分類されないもの)	
	総実	所定外	総実	所定外	総実	所定外	総実	所定外	総実	所定外	総実	所定外	総実	所定外	総実	所定外
平成26年平均	x	x	101.0	120.8	123.7	151.2	142.8	218.2	86.7	45.9	99.2	157.5	x	x	99.7	72.7
27	111.6	45.9	100.5	88.4	114.8	163.1	142.5	231.3	91.3	62.8	97.6	166.3	97.7	83.5	93.1	68.4
28	108.8	43.3	100.3	82.7	121.8	218.7	136.5	198.0	93.2	64.5	96.2	148.4	96.9	97.7	95.0	67.6
29	x	x	101.4	83.5	130.5	277.4	137.3	169.8	88.7	52.8	96.2	153.6	100.5	82.3	92.0	66.9
30	100.1	71.4	101.1	107.1	124.7	215.6	135.0	163.3	92.1	65.1	97.6	93.1	97.6	48.0	105.5	89.0
令和元年	104.8	142.0	104.6	142.4	118.3	167.3	127.3	130.2	102.9	170.7	97.1	113.6	97.8	104.8	103.4	93.2
2	100.0	100.0	100.0	100.0	100.0	100.0	100.0	100.0	100.0	100.0	100.0	100.0	100.0	100.0	100.0	100.0
令和3年6月	93.0	56.5	105.5	54.8	88.7	66.4	129.7	193.1	111.5	132.4	100.1	103.0	100.3	56.4	93.8	74.0
7月	89.7	72.9	99.9	53.3	92.6	76.5	129.0	204.0	96.7	89.9	100.7	101.0	99.0	78.4	92.6	87.2
8月	87.7	56.5	95.9	51.9	93.6	72.4	131.4	209.5	64.9	30.5	98.0	103.0	95.2	52.2	92.0	83.9
9月	95.2	63.9	95.3	58.4	82.5	60.4	128.1	168.6	99.8	69.6	99.1	103.0	96.1	80.4	94.9	120.3
10月	89.4	61.5	104.4	75.2	90.3	66.4	134.7	193.1	103.2	91.6	98.4	97.0	99.3	81.4	98.5	97.1
11月	89.9	72.9	101.4	83.3	96.5	70.5	141.2	247.7	102.0	113.7	97.3	95.0	95.1	85.6	96.6	115.9
12月	90.3	59.0	98.8	77.4	101.6	94.6	147.2	269.4	95.1	69.6	97.0	95.0	107.7	131.6	91.0	76.2
令和4年1月	x	x	91.4	47.4	79.2	54.0	135.0	110.8	88.0	71.2	91.5	80.4	98.3	110.4	99.1	97.8
2月	x	x	90.6	61.3	74.9	48.0	129.1	94.6	91.9	27.1	90.4	92.2	88.3	63.5	95.8	83.5
3月	108.6	136.9	106.6	72.3	78.3	48.0	130.1	83.8	102.1	103.4	92.3	80.4	104.9	74.0	100.7	93.4
4月	100.4	118.0	97.8	63.5	86.5	64.0	144.7	135.1	113.1	140.7	95.4	86.3	98.1	78.1	100.9	97.8
5月	97.0	110.7	91.1	51.8	89.4	62.0	144.6	151.4	96.5	108.5	92.1	86.3	95.5	68.8	94.6	79.1
6月	106.3	94.3	103.7	52.6	84.9	60.0	141.4	132.4	112.7	116.9	96.6	82.4	103.1	53.1	98.7	74.7

統計表:事業所規模 30人以上

常用雇用指数

(R2年平均 = 100)

区分	調査産業計	建設業	製造業	電気・ガス・熱供給・水道業	情報通信業	運輸業、郵便業	卸売業、小売業	金融業、保険業
平成26年平均	99.5	88.8	108.3	x	100.3	115.6	102.2	87.0
27	98.0	88.9	88.6	74.3	99.1	106.4	96.4	94.1
28	98.3	x	86.1	x	98.6	100.7	95.6	96.8
29	98.4	x	80.1	x	99.5	100.3	98.2	97.5
30	100.4	x	101.7	x	100.8	104.0	100.2	97.0
令和元年	101.5	98.4	104.1	101.5	100.7	105.9	100.2	97.4
2	100.0	100.0	100.0	100.0	100.0	100.0	100.0	100.0
令和3年6月	100.4	101.2	86.7	43.8	99.7	104.5	96.8	106.5
7月	100.3	101.1	86.8	43.6	104.4	103.3	96.1	104.9
8月	100.0	101.0	86.6	44.1	103.5	102.4	97.5	104.8
9月	99.6	98.6	86.2	44.1	103.9	101.5	97.9	104.5
10月	100.0	96.7	85.9	43.8	103.5	101.1	98.7	105.1
11月	100.0	96.0	85.8	43.6	103.9	99.3	100.5	106.0
12月	99.5	95.6	85.8	44.1	103.0	99.1	100.2	106.0
令和4年1月	100.7	96.7	90.8	100.3	103.3	99.2	99.5	105.9
2月	100.2	95.7	90.0	100.4	103.7	97.4	98.9	107.1
3月	98.9	94.5	90.0	101.2	103.7	97.4	98.6	105.6
4月	100.1	95.4	90.4	100.5	107.5	98.6	99.3	104.2
5月	101.1	95.1	91.0	101.6	107.8	97.7	99.9	103.3
6月	100.9	96.0	90.5	101.7	106.4	97.1	99.1	103.5

区分	不動産業、物品賃貸業	学術研究、専門・技術サービス業	宿泊業、飲食サービス業	生活関連サービス業、娯楽業	教育、学習支援業	医療、福祉	複合サービス業	サービス業(他に分類されないもの)
平成26年平均	x	86.6	92.6	140.3	94.3	95.8	x	100.4
27	193.9	95.6	97.3	133.8	98.4	97.1	133.3	97.5
28	184.8	105.3	107.6	131.1	104.6	97.4	104.7	97.9
29	x	105.9	111.1	129.2	100.5	98.2	116.1	98.0
30	103.9	97.7	109.4	129.0	98.2	98.7	113.8	102.3
令和元年	124.3	101.5	106.7	129.6	97.9	99.2	99.3	105.2
2	100.0	100.0	100.0	100.0	100.0	100.0	100.0	100.0
令和3年6月	101.1	103.8	95.6	132.7	103.2	105.2	99.7	96.0
7月	100.2	103.3	98.1	129.8	104.3	105.2	98.7	95.5
8月	99.5	103.3	99.6	131.1	101.5	104.7	94.8	95.3
9月	99.1	102.6	99.0	128.5	99.1	104.6	94.5	95.1
10月	99.1	102.1	101.9	127.4	100.9	105.0	94.1	95.6
11月	98.0	102.1	102.2	112.1	104.6	104.5	94.5	94.8
12月	97.1	101.2	101.7	110.9	103.8	104.1	95.2	93.6
令和4年1月	x	100.7	100.2	109.9	103.0	104.0	95.6	94.0
2月	x	100.7	99.0	108.3	103.5	103.2	95.4	95.0
3月	125.2	100.3	101.6	109.9	92.5	102.2	95.4	95.0
4月	124.3	100.2	101.7	108.5	95.4	104.4	91.4	94.8
5月	121.7	100.2	105.6	108.0	99.4	105.2	91.5	96.6
6月	120.7	100.7	105.7	107.1	101.2	104.9	91.5	96.1



(参考1)

共通事業所による現金給与総額等の対前年同月比の推移  
(調査産業計: 常用労働者5人以上)

「前年同月分」及び「当月分」ともに集計対象となった調査対象事業所(共通事業所)について計算した現金給与総額等の対前年同月比を下記のとおり参考提供します。

(注1) 第一種事業所(常用労働者数30人以上の事業所)について、平成30年から部分入替え方式を導入※<sup>1,2</sup>したことに伴い、常に一部の調査事業所が前年も調査対象となっていることから共通事業所に限定した集計が可能となりました。

(注2) 共通事業所集計は、同一事業所の平均賃金などの変化をみるためのものであり、労働者数の変化の影響を除くため、前年同月も当月の労働者数をもとに月々の平均賃金などを計算しています。

(注3) 共通事業所のみを用いて集計を行っているため、全事業所による集計に比べてサンプルサイズが小さくなることに留意が必要です。

※1 第一種事業所の入替え方法の変更について(各年1月実施)  
平成29年まで 調査対象事業所全体の入替え(2~3年に一度)  
平成30年及び平成31年 調査対象事業所全体の1/2の入替え  
令和2年以降 調査対象事業所全体の1/3の入替え

※2 第二種事業所(常用労働者数5~29人の事業所)については、毎年1月と7月に調査対象事業所全体の1/3の入替えを行っています。

(給与及び労働時間の構成)

現金給与総額=きまって支給する給与(所定内給与+超過労働給与)+特別に支払われた給与

実労働時間=所内労働時間+所定外労働時間

(注4) 最新月の数値のみ速報値となっております。

1. 賃金(常用労働者5人以上、調査産業計)

単位:%

	現金給与総額			きまって支給する給与			所定内給与			所定外給与	特別給与		
	就業形態計			就業形態計			就業形態計						
	一般	パート		一般	パート		一般	パート					
令和2年	6月	△ 2.4	△ 2.2	3.7	△ 2.7	△ 2.6	1.6	△ 1.6	△ 1.5	2.3	△ 17.6	△ 2.1	
	7月	△ 5.0	△ 4.6	5.0	△ 0.3	0.4	4.6	0.1	0.8	5.3	△ 5.7	△ 27.8	
	8月	△ 0.4	1.0	0.3	△ 0.9	0.3	0.8	△ 0.3	0.9	1.3	△ 9.1	37.6	
	9月	0.7	1.2	2.9	△ 1.5	△ 1.2	2.4	△ 0.6	△ 0.3	3.2	△ 12.7	912.6	
	10月	0.0	△ 0.1	6.7	0.3	0.2	6.4	1.3	1.3	6.7	△ 11.8	△ 16.7	
	11月	△ 0.6	△ 0.4	3.0	0.0	0.3	3.1	1.4	1.7	3.9	△ 16.5	△ 8.2	
	12月	1.5	1.5	7.7	△ 0.4	△ 0.3	1.1	0.9	0.9	2.2	△ 15.6	3.3	
	令和3年	1月	△ 8.2	△ 9.3	3.6	△ 2.3	△ 2.7	3.7	△ 1.7	△ 2.2	4.0	△ 10.7	△ 88.0
		2月	△ 1.2	△ 1.5	0.0	△ 0.7	△ 1.1	1.6	0.6	0.3	1.9	△ 18.1	△ 47.7
		3月	2.9	2.7	7.0	0.1	△ 0.4	5.7	1.1	0.6	6.4	△ 12.8	128.3
		4月	△ 0.7	△ 0.7	2.8	0.8	1.0	2.9	△ 0.2	△ 0.3	4.0	19.6	△ 51.1
		5月	8.2	8.7	7.5	1.5	1.6	3.8	1.1	1.0	4.3	8.3	333.8
6月		3.2	3.5	3.2	1.6	1.7	2.3	1.4	1.3	3.7	5.6	5.0	
7月		△ 2.2	△ 1.6	5.4	△ 0.6	0.6	2.1	△ 0.9	0.2	1.6	5.3	△ 10.7	
8月		△ 0.4	0.9	3.5	△ 0.4	0.8	4.4	△ 0.5	0.6	5.0	0.3	△ 0.9	
9月		△ 1.4	1.4	△ 2.5	△ 1.3	1.5	△ 2.4	△ 1.9	0.8	△ 2.5	8.9	△ 35.3	
10月		0.8	2.4	2.9	△ 1.1	0.1	2.9	△ 0.9	0.3	3.0	△ 4.8	103.6	
11月		2.4	4.5	0.8	△ 1.1	0.5	0.3	△ 1.7	△ 0.2	0.4	7.4	133.6	
12月		△ 5.6	△ 4.2	△ 3.0	△ 2.7	△ 1.6	△ 0.9	△ 3.0	△ 1.9	△ 1.8	2.9	△ 8.4	
令和4年	1月	△ 0.5	△ 0.4	△ 3.0	△ 0.5	△ 0.3	△ 3.3	△ 0.1	0.1	△ 3.3	△ 6.6	△ 3.4	
	2月	1.2	1.2	△ 0.1	0.2	0.1	△ 0.3	△ 0.2	△ 0.2	△ 0.5	7.1	507.2	
	3月	0.0	△ 0.1	0.2	0.3	0.6	△ 1.3	0.6	1.0	△ 1.4	△ 5.6	△ 8.6	
	4月	2.1	2.7	△ 1.3	1.7	2.2	△ 0.6	1.1	1.6	△ 0.9	14.1	14.4	
	5月	△ 1.3	△ 0.8	△ 1.5	1.6	2.2	0.4	1.9	2.6	0.0	△ 4.8	△ 29.1	
	6月	2.5	2.7	3.7	1.9	2.5	0.1	1.9	2.6	△ 0.3	2.5	3.3	

2. 労働時間(常用労働者5人以上、調査産業計)

単位:%

	総実労働時間			所定内労働時間			所定外労働時間				
	就業形態計			就業形態計			就業形態計				
	一般	パート		一般	パート		一般	パート			
令和2年	6月	△ 2.0	△ 1.2	△ 3.0	△ 0.8	0.0	△ 2.3	△ 17.5	△ 16.0	△ 21.9	
	7月	△ 1.9	△ 2.4	5.7	△ 0.4	△ 0.8	7.2	△ 20.2	△ 19.6	△ 21.7	
	8月	△ 2.7	△ 3.1	4.5	△ 1.5	△ 1.9	5.6	△ 17.4	△ 17.1	△ 15.9	
	9月	△ 3.3	△ 3.8	2.2	△ 1.4	△ 1.8	3.5	△ 24.0	△ 23.7	△ 22.7	
	10月	0.9	△ 0.1	9.0	3.0	2.1	10.5	△ 23.7	△ 22.6	△ 26.5	
	11月	△ 3.9	△ 4.3	0.7	△ 2.2	△ 2.6	1.4	△ 22.4	△ 21.9	△ 18.2	
	12月	△ 2.4	△ 2.7	0.3	△ 0.8	△ 1.2	1.9	△ 20.3	△ 18.6	△ 37.1	
	令和3年	1月	△ 1.9	△ 2.5	0.8	△ 1.1	△ 1.8	1.9	△ 14.0	△ 12.3	△ 27.0
		2月	△ 4.0	△ 4.9	△ 0.2	△ 3.0	△ 3.9	0.4	△ 19.3	△ 18.6	△ 16.7
		3月	△ 0.9	△ 1.0	△ 0.1	△ 0.2	△ 0.3	0.1	△ 11.9	△ 12.0	△ 7.1
		4月	0.2	0.0	2.4	0.0	△ 0.3	2.5	4.1	5.3	0.0
		5月	1.6	1.6	2.6	1.0	0.8	2.6	11.6	13.6	3.7
6月		△ 0.4	△ 0.4	0.4	△ 0.4	△ 0.6	0.9	0.0	3.3	△ 14.8	
7月		△ 1.0	△ 0.8	3.0	△ 0.9	△ 0.6	2.7	△ 3.7	△ 2.7	20.0	
8月		△ 1.1	△ 0.8	2.4	△ 0.8	△ 0.4	2.4	△ 6.3	△ 5.7	0.0	
9月		△ 3.7	△ 1.6	△ 4.8	△ 3.6	△ 1.6	△ 5.0	△ 4.8	△ 1.8	7.7	
10月		△ 2.7	△ 1.4	△ 2.3	△ 2.9	△ 1.7	△ 2.2	1.3	2.9	△ 6.3	
11月		△ 1.2	0.3	△ 1.8	△ 0.9	0.6	△ 1.7	△ 5.7	△ 3.5	△ 4.8	
12月		△ 0.9	△ 0.1	0.4	△ 1.0	△ 0.3	0.4	1.2	2.7	0.0	
令和4年	1月	0.3	1.6	△ 6.2	△ 0.8	0.4	△ 6.3	21.2	21.3	0.0	
	2月	△ 1.5	△ 0.4	△ 5.1	△ 2.0	△ 1.1	△ 5.3	9.7	10.7	9.1	
	3月	△ 1.6	△ 0.5	△ 6.3	△ 1.5	△ 0.3	△ 6.4	△ 4.3	△ 5.3	0.0	
	4月	△ 2.8	△ 1.9	△ 6.5	△ 2.8	△ 1.8	△ 6.7	△ 2.9	△ 4.2	10.0	
	5月	△ 1.6	△ 0.8	△ 3.9	△ 1.3	△ 0.3	△ 4.3	△ 7.7	△ 9.0	33.3	
	6月	△ 1.3	△ 0.4	△ 3.9	△ 1.3	△ 0.3	△ 4.4	△ 1.7	△ 2.4	44.4	



(参考2)

共通事業所による現金給与総額等の対前年同月比の推移  
(調査産業計:常用労働者30人以上)

1. 賃金(常用労働者30人以上、調査産業計)

単位:%

	現金給与総額			きまって支給する給与			所定内給与			所定外給与	特別給与		
	就業形態計			就業形態計			就業形態計						
		一般	パート		一般	パート		一般	パート	就業形態計			
令和2年	6月	△ 0.5	△ 0.7	2.9	△ 2.5	△ 2.8	0.7	△ 1.5	△ 1.7	1.7	△ 13.9	1.7	
	7月	△ 7.2	△ 7.8	1.6	△ 1.0	△ 1.2	2.4	△ 0.9	△ 1.1	3.4	△ 3.2	△ 37.5	
	8月	△ 1.3	△ 0.9	0.0	△ 1.4	△ 1.2	1.7	△ 1.0	△ 0.9	2.8	△ 5.7	12.3	
	9月	△ 1.7	△ 1.8	1.6	△ 1.8	△ 1.9	1.5	△ 0.7	△ 0.9	2.2	△ 12.6	41.0	
	10月	△ 1.4	△ 1.6	1.0	△ 1.0	△ 1.1	0.9	△ 0.1	△ 0.2	1.6	△ 10.6	△ 16.8	
	11月	△ 1.4	△ 1.4	0.2	△ 0.6	△ 0.6	0.3	0.8	0.8	1.2	△ 14.2	△ 7.5	
	12月	△ 3.3	△ 3.5	3.4	△ 0.2	△ 0.2	0.5	1.0	1.0	1.6	△ 12.9	△ 5.9	
	令和3年	1月	△ 12.5	△ 13.9	3.9	△ 3.3	△ 3.8	4.0	△ 2.9	△ 3.5	4.8	△ 8.0	△ 88.7
		2月	0.0	△ 0.5	3.3	△ 0.4	△ 0.9	3.2	0.4	0.0	3.4	△ 10.5	431.7
		3月	4.1	3.5	11.4	0.6	△ 0.4	11.6	1.0	0.0	11.6	△ 4.0	145.0
		4月	△ 3.5	△ 4.1	5.6	0.0	△ 0.3	6.4	△ 2.6	△ 3.3	6.7	46.4	△ 77.3
		5月	11.9	13.2	5.2	0.8	1.3	1.0	0.1	0.6	0.4	9.9	446.1
6月		3.3	4.0	4.6	0.5	0.8	2.8	0.8	1.0	3.0	△ 3.6	7.0	
7月		△ 1.2	△ 1.3	2.8	0.7	0.9	2.2	0.3	0.4	2.0	6.8	△ 12.2	
8月		△ 0.5	△ 0.7	5.0	△ 0.5	△ 0.7	4.9	△ 0.2	△ 0.4	5.3	△ 5.6	2.5	
9月		0.7	1.0	2.9	0.9	1.3	2.9	0.0	0.2	2.8	13.6	△ 33.8	
10月		2.1	2.4	4.2	△ 0.9	△ 1.0	4.2	△ 0.3	△ 0.3	4.2	△ 9.0	103.3	
11月		3.6	4.0	4.6	0.6	0.6	4.6	△ 0.4	△ 0.6	4.7	13.5	115.2	
12月		△ 1.4	△ 0.9	0.0	△ 3.7	△ 3.8	1.2	△ 4.0	△ 4.2	1.5	0.4	0.8	
令和4年	1月	△ 1.1	△ 0.1	△ 2.2	△ 1.0	0.1	△ 2.9	△ 1.0	0.1	△ 2.9	△ 1.5	△ 6.3	
	2月	△ 0.3	1.1	△ 3.5	△ 0.1	1.3	△ 3.6	△ 0.9	0.5	△ 4.3	14.0	△ 50.3	
	3月	△ 1.2	0.0	△ 4.0	0.1	1.5	△ 3.5	△ 0.1	1.2	△ 3.8	4.5	△ 26.3	
	4月	2.2	3.0	1.1	2.1	2.7	1.2	1.9	2.6	1.0	5.0	17.7	
	5月	△ 0.9	0.3	△ 4.4	1.6	2.6	△ 0.2	1.6	2.5	△ 0.3	3.0	△ 19.3	
	6月	1.7	3.0	△ 1.4	2.4	3.7	△ 0.4	2.5	3.8	△ 1.0	1.3	0.8	

2. 労働時間(常用労働者30人以上、調査産業計)

単位:%

	総実労働時間			所定内労働時間			所定外労働時間				
	就業形態計			就業形態計			就業形態計				
		一般	パート		一般	パート		一般	パート		
令和2年	6月	△ 2.0	△ 1.8	△ 2.7	△ 0.8	△ 0.6	△ 1.4	△ 16.1	△ 14.4	△ 27.1	
	7月	△ 2.6	△ 3.0	1.0	△ 1.8	△ 2.3	2.4	△ 12.7	△ 10.9	△ 26.7	
	8月	△ 3.4	△ 3.7	0.4	△ 2.1	△ 2.5	2.0	△ 17.8	△ 17.0	△ 28.0	
	9月	△ 2.6	△ 2.6	△ 2.3	△ 1.2	△ 1.2	△ 1.1	△ 18.4	△ 17.7	△ 27.9	
	10月	△ 0.2	△ 0.2	0.0	1.2	1.2	1.5	△ 15.8	△ 15.5	△ 29.5	
	11月	△ 3.4	△ 3.8	△ 1.4	△ 2.5	△ 2.8	△ 0.7	△ 13.5	△ 13.9	△ 16.7	
	12月	△ 1.9	△ 1.9	△ 2.2	△ 1.2	△ 1.3	△ 0.8	△ 10.3	△ 8.8	△ 29.5	
	令和3年	1月	△ 2.2	△ 1.6	△ 4.4	△ 1.6	△ 1.0	△ 3.8	△ 10.4	△ 7.9	△ 20.5
		2月	△ 5.0	△ 5.1	△ 4.5	△ 4.3	△ 4.3	△ 4.5	△ 14.3	△ 14.4	△ 4.2
		3月	0.8	1.0	0.9	1.2	1.5	0.7	△ 4.1	△ 4.9	9.1
		4月	0.6	1.0	0.5	△ 0.4	△ 0.3	0.5	16.5	18.9	0.0
		5月	2.8	3.8	△ 0.6	1.9	2.7	△ 0.9	18.8	21.1	10.7
6月		△ 1.4	△ 1.1	△ 0.8	△ 1.3	△ 1.0	△ 0.8	△ 3.4	△ 2.7	△ 4.3	
7月		△ 1.1	△ 0.7	△ 1.6	△ 1.1	△ 0.8	△ 1.7	0.0	0.0	3.6	
8月		△ 0.5	△ 0.1	△ 1.1	△ 0.6	△ 0.2	△ 1.2	1.1	1.9	3.6	
9月		△ 1.8	△ 1.3	△ 2.8	△ 2.1	△ 1.6	△ 2.9	2.3	3.8	0.0	
10月		△ 1.9	△ 1.6	△ 1.8	△ 2.1	△ 1.8	△ 2.0	1.2	1.9	4.0	
11月		0.6	0.8	1.3	0.5	0.7	1.2	2.1	1.7	3.4	
12月		△ 1.6	△ 1.6	△ 0.7	△ 1.6	△ 1.6	△ 0.3	△ 1.1	△ 0.9	△ 11.1	
令和4年	1月	△ 1.5	△ 0.3	△ 3.8	△ 1.3	△ 0.1	△ 3.7	△ 5.9	△ 3.7	△ 7.1	
	2月	△ 2.2	△ 1.0	△ 5.4	△ 2.8	△ 1.6	△ 5.7	11.7	12.2	5.3	
	3月	△ 3.1	△ 2.2	△ 4.3	△ 3.1	△ 2.3	△ 4.6	△ 1.5	△ 1.2	11.1	
	4月	△ 3.2	△ 2.8	△ 3.0	△ 3.2	△ 2.8	△ 3.3	△ 3.1	△ 2.5	11.8	
	5月	△ 2.9	△ 2.2	△ 3.4	△ 2.5	△ 1.9	△ 3.5	△ 9.1	△ 8.5	0.0	
	6月	△ 1.4	△ 0.4	△ 3.0	△ 1.4	△ 0.4	△ 3.7	0.0	△ 1.4	31.3	

## 毎月勤労統計調査地方調査 〈令和4年5月分(確報)〉－抜粋－

令和4年5月分(確報)の主な産業の現金給与総額、総実労働時間、常用労働者数等の実数と対前年同月比は下表のとおりです。

※ 紙面の関係から確報の一部を抜粋して掲載しています。詳しくは、統計分析課まで問い合わせいただくか、統計分析課ホームページをご覧ください。

### 《 事業所規模 5人以上 》

単位:円、時間、人、%

	調査産業計	現金給与総額			総実労働時間		常用労働者数	
			きまって支給する給与			うち所定外労働時間		パートタイム労働者比率
				うち所定内給与				
実数	調査産業計	240,862	226,216	215,200	134.7	6.5	227,081	29.0
	建設業	296,509	288,287	278,589	133.3	4.5	14,566	3.3
	製造業	246,377	235,801	220,853	144.9	9.2	21,073	15.2
	運輸業, 郵便業	229,578	229,578	202,069	171.8	20.6	9,838	8.9
	卸売業, 小売業	202,601	190,209	181,602	129.0	4.7	41,732	40.0
	金融業, 保険業	266,878	266,878	259,203	131.1	4.5	5,716	4.7
	宿泊業, 飲食サービス業	126,998	126,998	120,721	114.4	4.2	30,160	66.5
	医療, 福祉	298,023	258,814	246,332	137.3	4.1	59,298	21.5
対前年同月比	調査産業計	0.4	0.8	1.7	0.6	△ 9.8	3.4	
	建設業	△ 7.5	△ 9.1	△ 7.1	△ 11.9	△ 52.0	△ 4.8	
	製造業	△ 2.2	△ 0.9	1.8	△ 3.7	△ 27.0	11.8	
	運輸業, 郵便業	0.2	0.3	9.3	5.5	19.1	△ 4.1	
	卸売業, 小売業	11.5	5.0	3.2	3.1	21.1	△ 0.5	
	金融業, 保険業	△ 31.4	△ 5.6	△ 4.0	△ 9.6	△ 46.9	3.0	
	宿泊業, 飲食サービス業	17.3	17.3	20.4	13.6	△ 19.2	21.5	
	医療, 福祉	3.3	2.7	3.5	△ 1.8	△ 20.6	2.8	

### 《 事業所規模 30人以上 》

単位:円、時間、人、%

	調査産業計	現金給与総額			総実労働時間		常用労働者数	
			きまって支給する給与			うち所定外労働時間		パートタイム労働者比率
				うち所定内給与				
実数	調査産業計	274,497	251,660	238,154	135.1	6.6	115,557	24.7
	建設業	312,057	283,660	267,379	131.1	5.9	3,897	2.0
	製造業	271,116	252,788	233,837	143.3	11.8	11,917	11.9
	運輸業, 郵便業	250,769	250,769	216,411	160.3	20.3	4,921	15.7
	卸売業, 小売業	184,859	184,575	178,808	131.6	3.7	16,818	41.8
	金融業, 保険業	333,001	333,001	317,199	136.5	9.5	2,679	10.0
	宿泊業, 飲食サービス業	103,654	103,654	99,742	88.9	3.1	6,684	74.6
	医療, 福祉	338,694	285,510	270,412	139.1	4.4	42,497	16.8
対前年同月比	調査産業計	0.3	1.2	2.7	△ 2.1	△ 21.5	2.2	
	建設業	△ 21.0	△ 26.0	△ 24.7	△ 20.2	△ 64.3	△ 7.4	
	製造業	△ 2.0	△ 1.0	0.5	△ 5.7	△ 11.7	4.7	
	運輸業, 郵便業	7.7	7.8	37.0	△ 3.9	△ 27.8	△ 7.2	
	卸売業, 小売業	△ 1.6	△ 1.7	△ 1.4	△ 1.6	△ 19.4	3.2	
	金融業, 保険業	△ 27.2	13.2	10.2	△ 0.6	69.4	△ 1.1	
	宿泊業, 飲食サービス業	△ 10.2	△ 10.0	△ 10.3	△ 3.7	△ 12.1	10.5	
	医療, 福祉	5.1	3.9	4.3	△ 2.3	△ 23.6	3.7	

※ パートタイム労働者比率の対前年同月比については算出していないため、空白となっています。

# 高知県の主要統計

## 人口動態

資料:厚生労働省ホームページ  
03-5253-1111

(単位:人・組)

	出生数	死亡数	死産数	婚姻件数	離婚件数
平成 28 年	4 779	10 305	106	2 916	1 228
29	4 837	10 150	101	2 869	1 271
30	4 559	10 251	105	2 659	1 227
令和 元	4 270	10 317	83	2 630	1 240
2	4 082	9 995	76	2 440	1 148
令和 4 . 1	315	974	2	233	86
2	274	984	5	174	79
3	r)281	r)964	r)8	r)282	r)137
4	p)310	p)920	p)10	p)128	p)82
5	p)323	p)806	p)7	p)205	p)80
6	p)304	p)807	p)9	p)143	p)116

## 職業紹介状況

資料:高知労働局職業安定部  
885-6051

	1) 一般(学卒を除く)労働者					2) 日雇労働者	
	新規求職 申込件数	月間有効 求職者数	新規求人数	月間有効 求人 数	就職件数	就 職 率	四半期末日の 有効求職者数
平成 29 年度	38 394	155 094	68 848	186 462	14 176	(932)	...
30	36 699	149 824	70 702	190 964	13 766	(1,009)	...
令和 元	36 017	149 901	69 604	190 223	12 955	(848)	...
2	32 383	152 291	57 024	151 013	11 056	(630)	...
3	33 722	157 059	64 099	174 054	11 196	(666)	...
令和 4 . 2	3 159	13 116	6 301	16 059	887	(63)	...
3	3 734	14 389	6 152	16 808	1 979	(70)	...
4	3 805	14 266	5 424	15 359	1 094	(68)	} 151
5	2 653	13 792	5 305	14 903	909	(55)	
6	2 576	13 473	5 884	15 177	920	(66)	
7	2 577	12 933	5 202	15 058	765	(64)	

(注) ( )は県外就職件数で内数として表示した。

1)について、パートタイムを含む。

2)について、平成22年度から四半期集計に変更。なお、就労実人員については、令和3年から集計の見直しにより計上なし。

P6の各月別有効求人倍率は季節調整値であり、原数値での計算とは一致しない。

## 雇用保険(失業給付)状況

資料:高知労働局職業安定部  
885-6051

(単位:件・人・千円)

	一般(特例・高齢を除く)雇用保険					日雇雇用保険		
	事業主都合離職数	初回受給者数	受給者実人員	支給終了者数	給付総額	受給者実人員	給付総額	
平成 29 年度	2 457	7 900	2 828	5 727	3 907 920	135	82 503	
30	2 280	7 614	2 801	5 551	3 960 658	134	79 816	
令和 元	2 655	7 670	2 854	5 632	4 103 948	131	81 369	
2	2 647	7 577	2 901	5 730	4 901 845	132	80 358	
3	2 148	7 260	2 746	5 605	4 241 054	124	75 898	
令和 4 . 2	164	458	2 229	382	275 201	126	5 425	
3	178	538	2 310	474	323 435	123	6 854	
4	356	695	2 318	338	287 466	120	5 533	
5	135	893	2 558	329	300 934	118	6 521	
6	116	725	2 883	341	370 471	118	6 044	
7	164	656	3 015	373	353 500	114	5 370	

(注) 受給者実人員の年度の数値は、月平均を掲載。

## 新 設 住 宅 : 利 用 関 係 別 戸 数

資料: 国土交通省総合政策局  
03-5253-8111

(単位: 戸)

	全 国	四 国	高 知 県				
			計	持 家	貸 家	給 与 住 宅	分 譲 住 宅
平成 29 年度	946 396	22 509	3 255	1 526	1 198	69	462
30	952 936	21 349	3 374	1 542	1 155	40	637
令和 元	883 687	20 290	3 234	1 598	998	10	628
2	812 164	19 299	3 412	1 469	956	35	952
3	865 909	19 269	2 907	1 524	833	9	541
令和 4 . 2	64 614	1 240	181	110	35	2	34
3	76 120	1 461	270	113	77	2	78
4	76 179	1 675	177	103	30	-	44
5	67 193	1 453	249	142	54	1	52
6	74 596	1 860	272	120	69	-	83
7	72 981	1 538	312	131	134	1	46

用語の定義: 持家……建築主が自分で居住する目的で建築するもの 貸家……建築主が賃貸する目的で建築するもの  
給与住宅……会社、官公署、学校等がその社員、職員、教員等を居住させる目的で建築するもの  
分譲住宅……建て売り又は分譲の目的で建築するもの

## 大 型 小 売 店 販 売 状 況

資料: 四国経済産業局ホームページ  
087-811-8509

(単位: 百万円)

	店 舗 数	総 合	衣 料 品	身 の 回 り 品	飲 食 料 品	家 庭 用 品	そ の 他 の 商 品	食 堂 ・ 喫 茶
平成 28 年	24	71 527	10 527	2 788	46 546	1 926	8 636	94
29	24	70 599	10 019	2 523	46 394	1 930	8 745	95
30	25	70 779	9 249	2 368	47 447	2 031	8 741	88
令和 元	26	69 738	8 726	2 299	47 160	2 029	8 642	88
2	31	72 528	6 559	1 912	52 152	2 952	8 153	61
令和 3 . 7	31	6 217	497	150	4 559	104	841	4
令和 4 . 2	31	5 227	305	88	4 096	67	636	2
3	31	5 993	563	162	4 413	91	716	5
4	31	5 754	514	165	4 133	84	817	4
5	31	6 101	519	139	4 475	84	831	5
6	31	5 786	526	132	4 212	83	774	3
7	31	6 281	478	186	4 572	89	897	3

(注) 毎年3月頃、年間補正により前年の確報値は修正される場合がある。

## 主 要 観 光 施 設 入 込 客 数 及 び 宿 泊 者 数

資料: 県観光政策課(観光施設入込客数)、観光庁(延べ宿泊者数)  
823-9606 03-5253-8111

(単位: 人、人泊)

	高 知 県				全 国		
	主要観光施設 入 込 客 数	1) 延べ宿泊者数	2) 観 光	3) ビジネス	1) 延べ宿泊者数	2) 観 光	3) ビジネス
平成 28 年	2 637 151	2 821 620	1 301 850	1 519 470	492 485 160	247 403 020	244 808 100
29	3 046 324	2 714 490	1 180 110	1 534 370	509 596 860	260 976 900	248 173 810
30	3 176 111	3 014 560	1 386 080	1 628 470	538 001 500	280 784 880	256 784 160
令和 元	3 264 069	2 903 110	1 285 190	1 617 930	595 921 480	312 420 400	281 357 240
2	2 140 676	1 963 360	732 970	1 230 400	331 654 060	157 813 680	173 060 100
令和 4 . 1	p)168 711	p)185 100	p)48 230	p)136 750	p)28 435 800	p)13 136 360	p)15 234 160
2	p)122 636	p)159 270	p)32 210	p)126 610	p)23 276 980	p)9 710 160	p)13 515 320
3	p)222 154	p)193 080	p)55 840	p)136 790	p)33 455 760	p)15 618 200	p)17 715 470
4	p)218 665	p)205 570	p)72 220	p)133 080	p)33 633 270	p)15 407 600	p)18 074 730
5	p)354 909	p)240 060	p)99 850	p)140 210	p)36 740 330	p)18 449 200	p)18 057 600
6	p)181 503	p)189 560	p)68 180	p)121 380	p)34 472 460	p)16 523 000	p)17 715 770

1) 宿泊目的割合不詳を含む。 2) 観光目的の宿泊者が50%以上を「観光」としている。 3) 観光目的の宿泊者が50%未満を「ビジネス」としている。

## 電 力 需 要 実 績

資料: 経済産業省 資源エネルギー庁 電力・ガス事業部 電力市場整備室  
03-3501-1748

(単位: 千kWh)

	総 計	特 別 高 圧	高 圧	低 圧
平成 29 年度	4 352 507	476 561	1 734 753	2 141 192
30	4 144 156	425 525	1 700 945	2 017 686
令和 元	4 041 826	384 227	1 676 577	1 981 022
2	4 005 002	360 288	1 635 854	2 008 861
3	4 080 458	411 688	1 643 811	2 024 959
令和 3 . 12	339 356	34 398	136 132	168 826
4 . 1	414 072	34 640	141 445	237 987
2	369 923	30 479	132 572	206 872
3	361 978	33 429	128 856	199 693
4	307 834	33 988	118 781	155 065
5	298 232	34 514	122 559	141 159

## 金 融 機 関 別 預 金 ・ 貸 出 残 高

資料: 日本銀行高知支店ホームページ  
822-0001

(単位: 百万円)

	高 知 県			
	預 金 残 高		貸 出 残 高	
	<sup>1)</sup> 国 内 銀 行	<sup>2)</sup> 信 金 ・ 信 組 ほ か	<sup>1)</sup> 国 内 銀 行	<sup>2)</sup> 信 金 ・ 信 組 ほ か
平成 29 年度末	2 689 032	1 893 873	1 524 488	286 551
30	2 705 262	1 936 526	1 560 793	284 788
令和 元	2 717 143	1 969 742	1 575 053	280 602
2	2 964 631	2 040 813	1 657 423	293 011
3	3 071 996	2 088 148	1 671 163	318 421
令和 4 . 2	2 999 255	2 085 815	1 666 651	318 397
3	3 071 996	2 088 148	1 671 163	318 421
4	3 138 509	2 096 532	1 657 244	317 119
5	3 132 383	2 098 469	1 658 978	319 767
6	3 141 556	...	1 660 661	...
7	3 142 026	...	1 665 080	...

(注) 1) 国内銀行は都銀・地銀・信託・第2地方銀行協会加盟行

2) 信金・信組ほかは信金・信組・農協・漁協及びその他の金融機関(高知県外に本店を置く金融機関は除く)

## 日 本 銀 行 券 受 払 高

資料: 日本銀行高知支店ホームページ  
822-0001

(単位: 高知県 百万円、全国 億円)

	高 知 県			全 国		
	受	払	受(△)・払超	受	払	受(△)・払超
平成 29 年	143 508	404 193	260 685	548 062	590 614	42 553
30	129 882	404 354	274 471	540 724	577 184	36 460
令和 元	141 374	391 265	249 891	535 571	559 364	23 793
2	105 781	382 247	276 466	468 567	524 431	55 864
3	98 029	366 217	268 187	469 884	506 240	36 356
令和 4 . 3	11 036	36 267	25 231			
4	7 349	31 128	23 778			
5	11 603	22 561	10 957			
6	9 171	31 925	22 753			
7	8 945	27 238	18 292			
8	9 574	30 211	20 637			

(注) 日本銀行高知支店の公表にあわせ、受を(△)に変更した。

## 企 業 倒 産 状 況

資料：(株)東京商工リサーチ高知支店  
822-0016

(単位：百万円)

	件 数			負 債 総 額		
	総 数	法 的 整 理	任 意 整 理	総 数	法 的 整 理	任 意 整 理
平成 29 年度	32	26	6	6 063	5 506	557
30	35	32	3	6 841	6 589	252
令和 元	40	34	6	3 047	2 441	606
2	28	27	1	3 965	3 815	150
3	13	11	2	6 405	6 375	30
令和 4 . 3	1	1	-	17	17	-
4	-	-	-	-	-	-
5	1	1	-	120	120	-
6	-	-	-	-	-	-
7	-	-	-	-	-	-
8	1	1	-	30	30	-

※負債1,000万円以上

## 信 用 保 証 協 会 保 証 状 況

資料：高知県信用保証協会  
823-3261

(単位：百万円)

	保 証 申 込		保 証 承 諾		D)保 証 債 務 残 高		代 位 弁 済 (元 利)	
	件 数	金 額	件 数	金 額	件 数	金 額	件 数	金 額
平成 29 年度	2 806	36 672	2 683	34 766	12 209	116 333	146	1 500
30	2 972	39 737	2 804	37 243	11 422	109 808	131	881
令和 元	3 183	43 987	2 972	38 338	10 823	105 690	183	1 771
2	10 524	209 869	9 733	190 825	15 283	230 020	58	597
3	2 391	28 960	2 629	34 057	15 616	234 104	53	535
令和 4 . 3	270	3 929	291	4 165	15 616	234 104	2	11
4	153	1 727	141	1 718	15 605	234 302	1	1
5	192	3 289	161	2 739	15 545	233 673	7	130
6	230	4 435	208	3 733	15 502	233 657	3	11
7	174	2 550	188	2 833	15 491	233 728	9	137
8	194	2 903	160	2 379	15 466	233 273	6	42

(注) 1)は年度末及び月末の数字である。

## 手 形 交 換 高 及 び 不 渡 手 形

資料：高知手形交換所  
823-3228

(単位：枚・千円・人)

	手 形 交 換 高 (A)		不 渡 手 形 実 数 (B)		% (B / A)		取 引 停 止 処 分			う ち 資 金 不 足		
	枚 数	金 額	枚 数	金 額	枚 数	金 額	人 員	枚 数	金 額	人 員	枚 数	金 額
平成 29 年度	241 998	277 714 966	109	163 731	0.05	0.06	13	34	37 497	10	28	18 378
30	229 861	268 563 114	125	88 073	0.05	0.03	7	21	6 736	7	21	6 736
令和 元	217 886	261 106 434	255	126 620	0.12	0.05	10	40	23 822	9	38	22 821
2	190 626	232 110 241	39	25 382	0.02	0.01	1	3	2 242	1	3	2 242
3	172 797	224 225 137	29	39 826	0.02	0.02	3	3	1 301	2	2	1 148
令和 4 . 3	14 738	20 507 000	11	8 930	0.07	0.04	-	-	-	-	-	-
4	10 881	13 925 778	13	20 137	0.12	0.14	-	-	-	-	-	-
5	16 884	23 394 791	12	13 861	0.07	0.06	-	-	-	-	-	-
6	13 990	18 704 481	7	7 120	0.05	0.04	-	-	-	-	-	-
7	10 951	13 440 814	3	2 368	0.03	0.02	-	-	-	-	-	-
8	15 999	22 112 247	9	2 611	0.06	0.01	-	-	-	-	-	-

# 気 象

資料:高知地方気象台「高知県の気象」  
822-8882

(単位: 気温 °C、降水量 mm、日照時間 時間)

	高 知			宿 毛			清 水			室 戸 岬		
	平均 気温	降 水 量	日照時間	平均 気温	降 水 量	日照時間	平均 気温	降 水 量	日照時間	平均 気温	降 水 量	日照時間
平成 29 年	17.1	2 022.0	2 218.3	17.2	2 045.5	2 180.3	18.1	2 827.0	2 269.3	16.5	2 306.5	2 308.9
30	17.4	3 092.5	2 265.0	17.5	2 944.5	2 191.5	18.4	2 958.5	2 297.3	16.9	2 393.0	2 259.7
令和 元	17.8	2 538.5	2 134.7	17.9	2 632.0	2 119.5	18.9	2680.0]	2 169.4	17.3	2 945.0	2 223.7
2	17.8	3 238.5	2 310.1	17.7	2 279.5	2 258.1	18.7	2687.0]	2 318.1	17.3	2 703.0	2 290.7
3	17.6	3 121.0	2 211.4	17.8	2 425.0	2 147.5	18.7	2 939.0	2 206.9	17.1	2 939.5	2 229.9
令和 4 . 2	6.4	37.0	197.9	6.6	20.5	153.6	7.7	46.0	173.1	6.6	70.0	189.1
3	12.8	159.0	198.4	13.0	150.5	190.9	14.0	168.0	189.8	12.2	265.0	204.9
4	17.1	138.0	203.6	16.5	164.0	199.4	17.2	303.5	173.0	15.7	189.0	190.1
5	19.7	174.0	194.7	19.3	175.5	176.1	19.9	426.5	171.3	18.2	430.5	175.7
6	23.7	212.0	148.2	23.7	194.5	169.6	23.5	374.0	153.7	21.8	367.0	145.2
7	27.4	646.5	162.7	27.0	379.0	171.7)	26.8	427.0	179.6	25.5	423.0	183.8

(注) 「 ) 」は、統計を行う対象資料が許容範囲で欠けているが、上位の統計を用いる際は一部の例外を除いて正常値(資料が欠けていない)と同等に扱う(準正常値)。  
「 ) 」は、統計を行う対象資料が許容範囲を超えて欠けている(資料不足値)。

## 青果物の卸売数量及び価格(高知市中央卸売市場)

資料:高知市卸売市場 市場課  
883-1173

(単位: 数量 t、価格 1kg当たり円)

	野 菜 計														果 実 計			
	だいこん		キャベツ		ねぎ		きゅうり		なす		トマト		果実計		温室メロン			
	数量	価格	数量	価格	数量	価格	数量	価格	数量	価格	数量	価格	数量	価格	数量	価格		
平成 29 年度	36 793	271	4 101	102	4 003	129	713	738	2 838	303	1 669	368	1 892	439	14 030	402	509	750
30	35 246	264	3 694	89	3 442	95	742	620	2 903	321	1 779	355	1 729	455	12 788	404	493	746
令和 元	34 905	250	3 534	81	3 462	87	729	573	2 964	324	1 892	336	1 919	465	12 212	389	417	719
2	36 024	275	3 364	92	3 583	112	706	662	3 450	302	2 134	346	2 204	449	10 773	430	375	699
3	35 777	279	3 231	85	3 593	91	741	590	3 527	280	2 486	323	2 120	497	10 165	473	384	810
令和 4 . 2	2 536	311	193	89	211	113	68	509	320	360	141	408	154	466	982	437	13	1 017
3	3 092	294	222	105	275	118	60	561	354	241	290	319	189	565	912	460	24	1 116
4	3 231	301	254	97	324	105	49	510	335	238	438	263	224	605	757	521	33	1 030
5	2 935	319	225	108	303	90	45	665	306	233	266	309	234	480	689	504	35	803
6	2 790	280	214	98	251	92	44	624	261	154	338	228	184	449	630	500	45	700
7	2 449	298	238	125	296	96	45	697	189	221	86	223	136	462	678	582	56	712

(注) 月別の数値については概数であり、修正の場合も有り得る。

## 旅 客

資料:JR四国高知企画部 822-8101 土佐くろしお鉄道(株) 0880-35-5240  
とさでん交通(株)電車事業部 電車企画課 833-7120 とさでん交通(株)自動車戦略部 乗合課 833-7132  
高知空港事務所 863-2621 県高知土木事務所 882-8171

	旅 客							
	1) 鉄 道					電 車	バ ス	船 舶
	2) J R 四 国			く ろ し お 鉄 道				
	中 村 線	宿 毛 線	ごめん・なはり線				乗 込	
平成 29 年	5 431 712	373 115	267 088	1 224 644	6 088 063	3 071 301	103 976	
30	5 390 221	326 518	242 700	1 094 037	6 202 589	2 933 500	78 363	
令和 元	5 428 510	357 688	241 175	1 216 454	6 158 340	2 857 038	53 213	
2	4 466 712	241 550	175 953	1 050 730	4 580 290	2 097 538	853	
3	4 354 327	229 690	181 491	1 058 761	4 496 239	2 083 755	1 214	
令和 4 . 1	372 640	19 075	15 173	91 518	407 070	180 465	394	
2	279 884	13 997	12 924	72 881	299 103	133 526	-	
3	311 039	17 336	11 544	72 075	375 606	177 359	189	
4	421 142	24 075	18 532	100 363	391 619	197 568	...	
5	434 182	22 842	16 854	103 429	409 899	187 643	...	
6	424 237	20 962	16 410	100 779	406 503	195 990	...	
7	388 150	20 646	14 986	90 359	411 738	182 312	...	
8	397 232	...	...	...	...	...	...	

(注) 1)線をまたがって乗車した場合は重複計上となっている。 2)四国島外を含む。

# 自動車保有車両状況

資料：四国運輸局ホームページ  
087-835-6351

(単位：台)

	総数	貨物用					乗合		乗用			特種(殊)用途用			二輪		
		普通	小型		被けん引	軽		普通	小型	普通	小型	軽四	普通	小型	大型特殊	小型	軽
			四輪	三輪		四輪	三輪										
平成 29 年度末	562 696	12 805	18 918	9	453	99 832	27	516	841	86 012	113 039	197 982	7 970	1 381	1 619	9 979	11 313
30	562 916	12 929	18 789	9	451	99 118	26	512	839	88 047	110 311	199 465	7 940	1 378	1 623	10 176	11 303
令和 元	562 714	12 970	18 725	9	459	98 486	27	498	832	89 804	107 214	200 899	7 949	1 376	1 605	10 427	11 434
2	551 886	13 042	18 760	9	464	98 225	27	491	806	91 619	104 536	202 036	8 019	1 406	1 603	10 843	…
3	550 502	13 136	18 693	9	452	97 744	25	475	792	93 174	101 842	201 898	8 028	1 394	1 605	11 235	…
令和 4 . 2	554 445	13 146	18 782	9	450	98 681	26	480	787	93 373	102 629	203 702	8 047	1 399	1 611	11 323	…
3	550 502	13 136	18 693	9	452	97 744	25	475	792	93 174	101 842	201 898	8 028	1 394	1 605	11 235	…
4	551 834	13 180	18 712	9	448	98 109	25	475	791	93 321	101 760	202 634	8 033	1 390	1 604	11 343	…
5	552 009	13 174	18 700	9	446	98 190	25	472	782	93 393	101 528	202 865	8 016	1 389	1 603	11 417	…
6	552 333	13 156	18 705	9	453	98 306	25	472	783	93 509	101 280	203 127	8 019	1 386	1 604	11 499	…
7	552 959	13 164	18 712	9	454	98 440	25	471	780	93 733	101 185	203 409	8 016	1 389	1 604	11 568	…

## 交通事故件数及び死傷者数

資料：県警察本部交通企画課  
826-0110

(単位：人・件)

	死傷者			事故件数										1) 飲酒事故件数
	総数	死者	負傷者	総数	酒酔い	最高速度違反	信号無視	右左折違反	追越し違反	前方不注意	その他	(うち)無免許運転		
平成 29 年	2 029	29	2 000	1 790	-	4	55	87	21	406	1 199	3	15	
30	1 820	29	1 791	1 613	3	4	64	92	21	351	1 078	5	23	
令和 元	1 733	33	1 700	1 556	1	1	57	80	25	352	1 040	6	15	
2	1 416	34	1 382	1 263	1	4	51	93	18	242	854	4	18	
3	1 167	25	1 142	1 046	1	-	40	58	14	172	761	3	11	
令和 4 . 3	77	2	75	72	-	-	3	3	-	17	49	-	1	
4	82	2	80	69	-	-	-	1	2	12	54	-	-	
5	82	-	82	74	-	-	3	3	-	14	54	-	-	
6	91	4	87	80	-	-	5	1	-	16	58	-	1	
7	86	2	84	77	-	-	3	2	3	21	48	-	1	
8	76	-	76	72	-	2	2	1	1	16	50	-	2	

(注) 1) は、事故発生の第一原因のみでなく、原付以上のすべての酒気帯び運転を含む。  
ただし、事故件数は物損事故を除く。

## 貨物輸送

(単位：旅客=人 / 貨物=船舶 t、航空 kg)

(高知港)	客		貨物				
	3) 航空		船舶(高知港)		4) 航空		
	乗客	降客	移輸出	移輸入	発送	到着	
104 274	734 233	740 884	2 855 995	1 750 362	2 550 287	633 394	平成 29 年
78 890	699 490	758 246	3 059 297	1 710 574	2 524 157	700 694	30
53 181	825 132	827 633	2 806 711	1 613 711	2 339 262	634 765	令和 元
853	351 651	351 518	2 645 476	1 706 434	1 553 144	399 008	2
1 217	317 443	319 323	2 937 165	1 805 665	1 410 348	363 541	3
394	41 029	31 567	196 055	166 428	127 111	25 055	令和 4 . 1
-	21 483	21 589	246 361	157 731	100 698	18 919	2
189	37 992	37 595	253 968	136 084	145 303	26 018	3
…	38 097	41 723	…	…	139 657	27 496	4
…	51 965	47 986	…	…	128 330	20 718	5
…	43 155	42 530	…	…	112 833	28 259	6
…	50 427	53 458	…	…	104 394	33 911	7
…	63 877	61 897	…	…	119 091	30 360	8

3) 旅客には通過客・国際線を含まない。 4) 貨物には郵便物を含まない。



# 高知県統計協会特別会員募集のご案内

高知県統計協会では、特別会員制度を設けております。ご入会いただいた会員には、下記区分により各種統計資料を無償配布するとともに、統計資料に関する優良図書をお貸しいたします。

## 1 配布資料

### (1) A会員

刊行物名	刊行時期	収録内容
統計高知	毎月 (年間12回)	最新の県内主要データ、最新の各種統計調査結果報告書を収録 高知県の主要指標、高知県推計人口及び人口動態、高知市消費者物価指数 高知県金融経済概況、鉱工業生産指数の動向、毎月勤労統計調査地方調査、 高知県の主要統計
高知県統計書	毎年	各分野にわたる統計データを収録した総合統計書 土地、気象、人口、労働、事業所、農業、林業、水産業、製造業及び鉱業、 建設及び住居、電気、ガス及び水道、運輸及び通信、商業、貿易及び観光、通貨及び金融、 家計及び物価、賃金、社会保障、県民経済計算及び生産指数、国税及び地方財政、 公務員及び選挙、教育、文化及び宗教、医療及び衛生、警察及び司法、 災害、事故及び公害
県勢の主要指標	毎年	各分野における都道府県別の順位と、高知県内市町村別の主要データを収録 自然環境、人口・世帯、経済基盤、財政、学校教育、社会教育・文化・スポーツ、労働、 家計、居住環境、社会保障、健康・医療、安全
高知県のすがた	毎年	地図・グラフ・主要統計表で県勢を見やすく表したパンフレット
高知市消費者物価指数年報	毎年	物価の変動を時系列で測定し、収録
毎月勤労統計調査地方調査年報	毎年	前年における高知県の雇用、賃金、労働時間の変動状況を収録
高知県の工業	経済センサス 実施年の 翌年を除く 毎年	工業統計調査結果を収録 事業者数、従業者数、製造品出荷額等
高知県の漁業	5年毎	漁業センサスの結果

※「高知県の工業」は、工業統計調査が令和4年度から包摂となったため、令和5年度以降の刊行はありません。

(2) B会員には「統計高知」のみを配布します。

## 2 会費

年額 A会員 17,000円

B会員 8,000円

※どちらも郵送料込みの金額です。(毎年4月1日から翌年の3月31日まで)

### 【お問い合わせ先】

〒780-8528 高知市丸ノ内1丁目3-30

(四国森林管理局2階)

高知県産業振興推進部統計分析課内

高知県統計協会 担当 島田、伊藤

TEL 088-823-9344

FAX 088-823-9257

## 令和4年度の統計刊行物一覧表

刊行物名	収録内容	周期	刊行時期	担当
統計高知	最新の県内主要データ、最新の各種統計調査結果報告を掲載	月	毎月20日	統計普及
県民経済計算報告	令和元年度の県経済を生産・分配・支出の3面から把握し、規模や構造を明らかにする	年	令和4年5月	統計分析第二
毎月勤労統計調査地方調査年報	令和3年の雇用・給与・労働時間の毎月の変動及び年平均の結果を掲載	年	令和4年9月	統計分析第一
高知県統計書	各分野にわたる統計データを収録した総合統計書	年	令和4年12月	統計普及
高知県のすがた	地図・グラフ・主要統計表で県勢を見やすく表したパンフレット	年	令和5年3月	統計普及
県勢の主要指標	都道府県・県内市町村の主要データに順位を付して収録	年	令和5年3月	統計分析第二
高知市消費者物価指数年報	令和4年平均の高知市消費者物価指数	年	令和5年3月	経済統計

# 2023年版 高知家手帳 予約受付中

予約は お早めに！

## 販売価格

- ポケット判 (9×14.5cm) 660円
- デスク判 (13×21cm) 880円

2023年版の表紙は白緑色とくろしお君のリバーシブル!!  
防災や市町村の情報も満載!!  
知りたい。記録したい。使いたい。便利な一冊です。

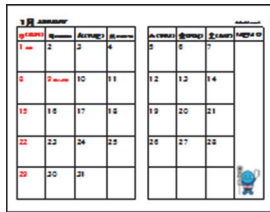

月間行事予定表



週間行事予定表

- ・七 曜 表 … 2025年3月まで
- ・行事予定表 … 月間16ヶ月分、週間予定表左ページ7日
- ・郷土のおもな行事 … 週間予定表の後に12ヶ月分まとめて掲載
- ・資 料 編

資 料：高知県の位置から市町村別主要統計まで各種統計をすぐに利用可能  
(全国からみた高知県、市町村要覧等)

官 公 庁：各課の電話番号、県内主要団体・機関や中央主要官庁の住所を記載  
(高知県組織機構一覧、中央官庁一覧、都道府県庁等)

そ の 他：県内主要団体・機関等、各種相談窓口、救急告示病院・診療所一覧  
旅券の申請・交付について

生 活：急な文書作成もこれさえあれば大丈夫  
(家庭の儀式、書簡用語等)

便 覧：各種の便利な便覧等を多数掲載  
(国内郵便料金表、印紙税額一覧表、災害伝言サービス、防災情報、  
日の出日の入り、統計協会からのお知らせ)

◆◆ お申し込みは、高知県統計協会 (088-823-9344) まで ◆◆



総務省統計局・都道府県・市区町村

安心して働ける明日へ。



令和4年

10月1日

# 就業構造 基本調査

どんどん増えてます!!  
インターネット回答!!



みなさまの就業に関する状況について現状を正しく把握し、安心して働ける社会を実現していく、国や地方の施策の基礎となる重要な調査です。

詳しくは [就業構造基本調査](https://www.stat.go.jp/data/shugyou/2022/campaign/index.html) 

令和2年国勢調査では、約40%の方がインターネット回答を選んでいます

調査員がうかがいがありましたら、ご回答をお願いします。

▲ 就業構造基本調査をよそおった詐欺(さぎ)や不審な調査にご注意ください。調査員は「調査員証」を必ず携帯しています。