

統計高知

特集

- ◆ 令和4年度学校基本調査 確報値 (高知県分)

統計インフォメーション

- ◆ 高知県の「卵(う)年生まれ」と「新成人」の人口
— 卵(う)年生まれは53,684人、新成人は16,588人 —

高知県観光博覧会



牧野博士の
新休日  高知

Dr. Makino's New Holiday in KOCHI

高知県産業振興推進部統計分析課
高知県統計協会



目次

特集

- 令和4年度学校基本調査 確報値(高知県分) 1

統計資料

- 高知県の主要指標 9
- 高知県推計人口及び人口動態
 - ・令和4年12月1日現在の結果概要 11
 - 〈統計表一覧〉男女別、年齢別・割合(3区分)、世帯数 13
 - 男女別、年齢別(5歳階級) 15
 - 自然動態、社会動態 20
- 高知県金融経済概況〈令和5年1月公表〉 21
- 高知市消費者物価指数〈令和4年11月分〉 25
- 鉱工業生産指数の動向〈令和4年10月〉 33
- 毎月勤労統計調査地方調査〈令和4年10月分(速報)〉 37
- 毎月勤労統計調査地方調査〈令和4年9月分(確報)〉—抜粋— 52

高知県の主要統計 53

統計インフォメーション

- 高知県の「卵(う)年生まれ」と「新成人」の人口
—卵(う)年生まれは53,684人、新成人は16,588人— 59

その他

- 高知県統計協会特別会員募集のご案内 61
- 令和4年度の統計刊行物一覧表 62

＜利用者のために＞

- | | |
|--|--|
| <p>1 統計表によっては、端数処理の関係で総計と内訳の合計が一致しない場合があります。</p> <p>2 特に注意書きのない限り、統計表の「年」は暦年(1月～12月)、「年度」は会計年度(4月～翌年3月)を示します。</p> <p>3 人口については、令和2年国勢調査(令和2年10月1日現在)結果をもとにした各月1日現在の推計人口を掲載しています。</p> | <p>4 表中の符号は、つぎのとおりです。</p> <p>「△」…減少またはマイナス数値</p> <p>「0」…単位未満(表章単位に満たないもの)</p> <p>「—」…皆無(該当数値がないもの)</p> <p>「…」…不詳(数値が得られないもの)</p> <p>「x」…数値が秘匿されているもの</p> <p>「p」…暫定数値・速報数値</p> <p>「r」…訂正数値・確定数値</p> |
|--|--|

《特集》令和4年度学校基本調査 確報値（高知県分）

- | | |
|--------|---|
| 1 調査目的 | 学校教育行政に必要な学校に関する基本的事項を明らかにすること |
| 2 調査対象 | 幼稚園、幼保連携型認定こども園、小学校、中学校、義務教育学校、高等学校、特別支援学校、専修学校及び各種学校並びに市町村教育委員会 |
| 3 調査項目 | 学校数、在学者数、教員数、卒業者数、就職者数、進学者数等
(理由別長期欠席者数については平成28年度より特別支援学校を除き廃止) |
| 4 調査期日 | 令和4年5月1日現在 |

学校基本調査は、昭和23年度から文部科学省が毎年実施している基幹統計調査で、本年度調査の確報結果の概要は次のとおりです。

1 学校数

- 幼稚園は、前年度より2園廃園、1園新設し36園（すべて本園）、となっています。
- 幼保連携型認定こども園は、前年度より1園が新設し、18園（すべて本園）となっています。
- 小学校は、前年度より公立で2校が廃校し、223校（本校220校、分校3校）となっています。
- 中学校は、前年度より公立で3校が廃校し、124校（本校123校、分校1校）となっています。
- 義務教育学校は、前年度より公立で2校が新設し、4校（公立4校）となっています。
- 特別支援学校は、前年度より公立で1校が新設し、17校（本校10校、分校7校）となっています。
- 各種学校は、前年度より私立で1校廃校し、6校（私立6校）となっています。
- その他、高等学校（全日制・定時制）、高等学校（通信制課程）及び専修学校は、前年度と変わりはありません。

※調査期日現在、休校（園）中の学校（園）を含みます。

表1 学校数の推移

年 度	単位：園、校									
	幼稚園	幼保連携型 認定こども園	小学校	中学校	義務教育 学校	高等学校 (全日制・ 定時制)	高等学校 (通信制)	特別支援 学校	専修学校	各種学校
平成28年度	47	9	235	128	2	46	3	16	26	10
29	41	13	234	128	2	46	3	16	26	10
30	41	13	233	129	2	47	3	16	26	9
令和元	39	15	231	129	2	46	3	16	27	8
2	38	15	228	128	2	46	3	16	27	7
3	37	17	225	127	2	46	3	16	26	7
4	36	18	223	124	4	46	3	17	26	6

2 児童数・生徒数

- 小学校の児童数は 30,772 人（対前年度比△454 人）で、昭和 58 年度から 40 年連続の減少となっています。
- 中学校の生徒数は 16,480 人（同△508 人）で、平成 9 年度から 26 年連続の減少となっています。
- 義務教育学校の児童生徒数は 329 人（同 136 人）で増加となっています。
- 高等学校（全日制・定時制課程）の生徒数は 16,853 人（同△286 人）で、平成 30 年度から 5 年連続の減少となっています。

表 2 児童数・生徒数の推移

単位：人

年 度	小学校			中学校			義務教育学校			高等学校 (全日制・定時制)		
	計	男	女	計	男	女	計	男	女	計	男	女
平成28年度	34,137	17,408	16,729	18,694	9,573	9,121	164	87	77	19,431	9,885	9,546
29	33,689	17,238	16,451	17,929	9,068	8,861	182	103	79	19,464	9,965	9,499
30	33,127	16,955	16,172	17,432	8,797	8,635	192	103	89	19,060	9,724	9,336
令和元	32,428	16,559	15,869	17,232	8,744	8,488	195	100	95	18,343	9,292	9,051
2	31,918	16,311	15,607	16,999	8,662	8,337	195	104	91	17,646	8,899	8,747
3	31,226	15,894	15,332	16,988	8,717	8,271	193	105	88	17,139	8,601	8,538
4	30,772	15,637	15,135	16,480	8,454	8,026	329	175	154	16,853	8,556	8,297

図 1 児童数・生徒数の推移

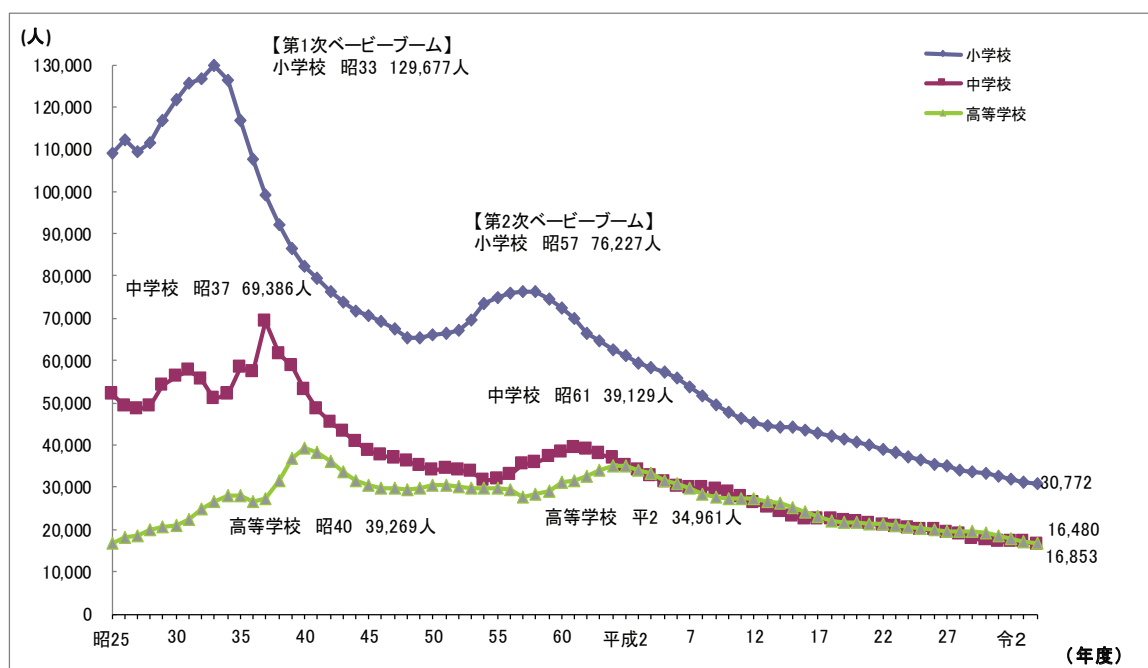

3 教員数

- 教員数（本務者）は、前年度より小学校で48人減少、中学校で64人減少、義務教育学校で39人増加、高等学校（全日制・定時制課程）で21人増加しています。
- 女性教員の占める割合は、小学校で64.5%（全国平均62.4%）、中学校で48.4%（同44.3%）、義務教育学校で60.0%（同53.6%）、高等学校（全日制・定時制課程）で39.8%（同33.1%）と、いずれも全国平均を上回っています。
- 教員（本務者）1人あたりの児童・生徒数は、小学校で10.7人（全国平均14.5人）、中学校で8.4人（同13.0人）、義務教育学校で4.1人（同10.6人）、高等学校（全日制・定時制課程）で8.5人（同13.2人）と、いずれも全国平均を下回っています。

表3 教員数（本務者）の推移

単位：人、%							
年度	計	教員数（本務者）		女性教員の割合		教員1人当たりの児童・生徒数	
		男	女	高知	全国	高知	全国
小学校							
平成28年度	3,034	935	2,099	69.2	62.3	11.3	15.5
29	3,017	971	2,046	67.8	62.2	11.2	15.4
30	2,983	957	2,026	67.9	62.2	11.1	15.3
令和元	2,986	973	2,013	67.4	62.2	10.9	15.1
2	2,969	1,011	1,958	65.9	62.3	10.8	14.9
3	2,933	1,032	1,901	64.8	62.4	10.6	14.7
4	2,885	1,025	1,860	64.5	62.4	10.7	14.5
中学校							
平成28年度	2,120	1,070	1,050	49.5	43.0	8.8	13.5
29	2,074	1,054	1,020	49.2	43.1	8.6	13.3
30	2,125	1,107	1,018	47.9	43.3	8.2	13.2
令和元	2,089	1,079	1,010	48.3	43.5	8.2	13.0
2	2,080	1,080	1,000	48.1	43.7	8.2	13.0
3	2,027	1,040	987	48.7	44.0	8.4	13.0
4	1,963	1,013	950	48.4	44.3	8.4	13.0
義務教育学校							
平成28年度	39	11	28	71.8	54.0	4.2	13.6
29	39	10	29	74.4	53.7	4.7	12.4
30	40	13	27	67.5	53.6	4.8	11.5
令和元	39	12	27	69.2	53.1	5.0	11.6
2	42	11	31	73.8	53.5	4.6	11.1
3	41	14	27	65.9	53.3	4.7	10.9
4	80	32	48	60.0	53.6	4.1	10.6
高等学校（全日制・定時制）							
平成28年度	2,014	1,218	796	39.5	31.7	9.6	14.1
29	2,025	1,223	802	39.6	31.9	9.6	14.0
30	2,010	1,219	791	39.4	32.1	9.5	13.9
令和元	2,022	1,229	793	39.2	32.3	9.1	13.7
2	2,011	1,212	799	39.7	32.5	8.8	13.5
3	1,959	1,176	783	40.0	32.9	8.7	13.3
4	1,980	1,192	788	39.8	33.1	8.5	13.2

4 卒業後の状況

(1) 中学校卒業後の状況

- 高等学校等への進学率は、全国平均と同じ 98.8%（男 98.7%、女 99.0%）で、前年度より 0.2 ポイント低下しています。
- 卒業者に占める就職者の割合は、全国平均より 0.1 ポイント高い 0.2%（男 0.5%、女 0.0%）で、前年度と変わりありません。

表 4 中学校進路別卒業生数の推移

中学校 単位：人

年次	卒業生			A高等学校等 進学者			B専修学校 (高等課程) 進学者			C専修学校 (一般課程)等 入学者			D公共職業能力開発 施設等入学者		
	計	男	女	計	男	女	計	男	女	計	男	女	計	男	女
平成28年3月	6,585	3,406	3,179	6,471	3,324	3,147	13	10	3	3	2	1	11	11	-
29年3月	6,521	3,385	3,136	6,436	3,316	3,120	7	4	3	8	8	-	5	5	-
30年3月	6,160	3,140	3,020	6,073	3,082	2,991	5	3	2	1	1	-	3	3	-
31年3月	5,980	3,038	2,942	5,913	2,991	2,922	4	3	1	1	1	-	5	5	-
令和2年3月	5,721	2,882	2,839	5,655	2,833	2,822	8	6	2	3	3	-	4	3	1
3年3月	5,673	2,849	2,824	5,617	2,810	2,807	7	5	2	1	-	1	3	3	-
4年3月	5,775	2,987	2,788	5,708	2,948	2,760	4	1	3	-	-	-	4	4	-

(つづき) 単位：人

年次	E就職者等														
	計			自営業主等			常用労働者						臨時労働者		
							無期雇用労働者			有期雇用労働者					
計	男	女	計	男	女	計	男	女	計	男	女	計	男	女	
平成28年3月	29	26	3
29年3月	23	22	1
30年3月	18	15	3	2	1	1	6	5	1	1	1	-	9	8	1
31年3月	10	9	1	-	-	-	5	5	-	1	1	-	4	3	1
令和2年3月	13	11	2	6	4	2	2	2	-	-	-	-	5	5	-
3年3月	10	10	-	6	6	-	2	2	-	-	-	-	2	2	-
4年3月	18	17	1	11	11	-	1	1	-	1	1	-	6	5	1

(つづき) 単位：人、%

年次	F左記以外の者			進学者 (A)のうち 他県 への 進学者 (再掲)	左記A, B, C, D のうち就職している者 (再掲)			高等学校等 進学率			卒業者に占める 就職者の割合			全国					
														高等学校等進学率			卒業者に占める 就職者の割合		
	計	男	女	計	男	女	計	男	女	計	男	女	計	男	女	計	男	女	
平成28年3月	57	32	25	102	4	4	-	98.3	97.6	99.0	0.5	0.9	0.1	98.7	98.5	99.0	0.3	0.5	0.1
29年3月	42	30	12	112	3	3	-	98.7	98.0	99.5	0.4	0.7	0.0	98.8	98.6	99.0	0.3	0.4	0.1
30年3月	60	36	24	94	1	-	1	98.6	98.2	99.0	0.1	0.2	0.1	98.8	98.6	99.0	0.2	0.3	0.1
31年3月	46	28	18	91	-	-	-	98.9	98.5	99.3	0.1	0.2	0.0	98.8	98.6	99.0	0.2	0.3	0.1
令和2年3月	35	24	11	87	1	1	-	98.8	98.3	99.4	0.2	0.2	0.1	98.8	98.7	99.0	0.2	0.3	0.1
3年3月	35	21	14	112	1	1	-	99.0	98.6	99.4	0.2	0.3	-	98.9	98.8	99.0	0.2	0.3	0.1
4年3月	40	16	24	88	1	1	-	98.8	98.7	99.0	0.2	0.5	0.0	98.8	98.7	98.9	0.1	0.2	0.1

(注) 「A高等学校等進学者」とは、高等学校、中等教育学校後期課程、特別支援学校高等部の本科・別科及び高等専門学校へ進んだ者である。(以下同じ)

(注) 「E就職者等」は、平成30年度調査から項目名変更とともに内訳が追加されたため、平成29年度以前については「…」と表す。

(注) 平成29年3月以前の「E就職者等」は、雇用契約期間が1年未満で期間の定めのある者及び雇用契約期間の長さにかかわらず短時間勤務の者を含まない。また、卒業者に占める就職者の割合とは、卒業者のうち「E就職者等」及び「左記A, B, C, Dのうち就職している者(再掲)」の占める割合である。

(注) 平成30年3月以後の卒業者に占める就職者の割合とは、卒業者のうち「E就職者等」の「自営業主等」及び「無期雇用労働者」、「左記A, B, C, Dのうち就職している者(再掲)」、「左記E有期雇用労働者のうち雇用契約期間が一年以上、かつフルタイム勤務相当の者(再掲)」の占める割合である。

(注) 「F左記以外の者」とは、家事手伝いをしている者、外国の高等学校等に入学した者又はA～Eの各項目に該当しない者で進路が未定であることが明らかである。

(2) 義務教育学校卒業後の状況

- 高等学校等への進学率は、全国平均より1.2ポイント高い100%（男100.0%、女100%）で、前年度と変わりありません。

表5 義務教育学校進路別卒業生数の推移

義務教育学校 単位：人

年次	卒業生			A高等学校等 進学者			B専修学校 (高等課程) 進学者			C専修学校 (一般課程)等 入学者			D公共職業能力開発 施設等入学者		
	計	男	女	計	男	女	計	男	女	計	男	女	計	男	女
平成29年3月	22	10	12	22	10	12	-	-	-	-	-	-	-	-	-
30年3月	24	15	9	24	15	9	-	-	-	-	-	-	-	-	-
31年3月	28	18	10	27	17	10	-	-	-	-	-	-	-	-	-
令和2年3月	22	9	13	21	9	12	-	-	-	-	-	-	-	-	-
3年3月	22	10	12	22	10	12	-	-	-	-	-	-	-	-	-
4年3月	25	15	10	25	15	10	-	-	-	-	-	-	-	-	-

(つづき) 単位：人

年次	E就職者等														
	計			自営業主等			常用労働者						臨時労働者		
							無期雇用労働者			有期雇用労働者					
計	男	女	計	男	女	計	男	女	計	男	女	計	男	女	
平成29年3月	-	-	-
30年3月	-	-	-
31年3月	-	-	-
令和2年3月	-	-	-	-	-	-	-	-	-	-	-	-	-	-	-
3年3月	-	-	-	-	-	-	-	-	-	-	-	-	-	-	-
4年3月	-	-	-	-	-	-	-	-	-	-	-	-	-	-	-

(つづき) 単位：人、%

年次	F左記以外の者			進学者 (A)のうち 他県 への 進学者 (再掲)	左記A, B, C, D のうち就職している者 (再掲)			高等学校等 進学率			卒業生に占める 就職者の割合			全国					
	計				計			計			計			高等学校等進学率			卒業生に占める 就職者の割合		
														計	男	女	計	男	女
平成29年3月	-	-	-	-	-	-	-	100	100	100	-	-	-	99.2	98.7	99.7	0.1	0.1	0.1
30年3月	-	-	-	2	-	-	-	100	100	100	-	-	-	98.5	98.3	98.7	0.2	0.2	0.2
31年3月	1	1	-	2	-	-	-	96.4	94.4	100	-	-	-	98.8	98.6	99.0	0.1	0.2	0.1
令和2年3月	1	-	1	-	-	-	-	95.5	100	92.3	-	-	-	98.5	98.2	98.8	0.2	0.4	-
3年3月	-	-	-	-	-	-	-	100	100	100	-	-	-	98.6	98.4	98.8	0.1	0.2	0.0
4年3月	-	-	-	2	-	-	-	100	100	100	-	-	-	98.8	98.9	98.6	0.2	0.2	0.2

(注) 「A高等学校等進学者」とは、高等学校、中等教育学校後期課程、特別支援学校高等部の本科・別科及び高等専門学校へ進んだ者である。(以下同じ)
 (注) 「E就職者等」は、令和2年度調査から項目名変更とともに内訳が追加されたため、平成31年度以前については「…」と表す。
 (注) 平成31年3月以前の「E就職者等」は、雇用契約期間が1年未満で期間の定めのある者及び雇用契約期間の長さにかかわらず短時間勤務の者を含まない。
 また、卒業生に占める就職者の割合とは、卒業生のうち「E就職者等」及び「左記A, B, C, Dのうち就職している者(再掲)」の占める割合である。
 (注) 令和2年3月以後の卒業生に占める就職者の割合とは、卒業生のうち「E就職者等」の「自営業主等」及び「無期雇用労働者」、「左記A, B, C, Dのうち就職している者(再掲)」「左記E有期雇用労働者のうち雇用契約期間が一年以上、かつフルタイム勤務相当の者(再掲)」の占める割合である。
 (注) 「F左記以外の者」とは、家事手伝いをしている者、外国の高等学校等に入学した者又はA～Eの各項目に該当しない者で進路が未定であることが明らかである。

(3) 高等学校卒業後の状況

- 大学等への進学率は、全国平均より 5.9 ポイント低い 53.6% (男 47.4%、女 59.9%) で、前年度から 2.4 ポイント上回っています。
- 卒業者に占める就職者の割合は、全国平均より 1.2 ポイント高い 15.9% (男 22.2%、女 9.5%) で、前年度から 1.5 ポイント低下しています。

表6 高等学校(全日制・定時制課程)進路別卒業者数の推移

高等学校(全日制・定時制課程) 単位:人

年次	卒業者			A大学等進学者			B専修学校(専門課程)進学者			C専修学校(一般課程)等入学者			D公共職業能力開発施設等入学者		
	計	男	女	計	男	女	計	男	女	計	男	女	計	男	女
平成28年3月	6,181	3,108	3,073	2,929	1,246	1,683	1,106	470	636	728	413	315	95	91	4
29年3月	6,081	3,063	3,018	2,878	1,218	1,660	1,072	474	598	705	395	310	91	88	3
30年3月	6,151	3,158	2,993	3,033	1,341	1,692	1,038	476	562	694	392	302	88	84	4
31年3月	6,132	3,163	2,969	3,026	1,341	1,685	1,061	478	583	566	324	242	88	82	6
令和2年3月	6,036	3,111	2,925	3,170	1,406	1,764	972	431	541	505	300	205	79	74	5
3年3月	5,755	2,953	2,802	2,948	1,315	1,633	992	471	521	503	260	243	76	71	5
4年3月	5,536	2,800	2,736	2,968	1,328	1,640	798	334	464	602	316	286	82	80	2

(つづき) 単位:人

E就職者等(左記A~Dを除く)

年次	計			自営業主等			常用労働者						臨時雇用労働者			
	計	男	女	計	男	女	無期雇用労働者			有期雇用労働者			計	男	女	
							計	男	女	計	男	女				
平成28年3月	1,141	781	360
29年3月	1,129	776	353
30年3月	1,087	739	348
31年3月	1,175	806	369
令和2年3月	1,089	774	315	103	63	40	960	696	264	10	8	2	16	7	9	
3年3月	1,036	707	329	58	36	22	930	648	282	25	13	12	23	10	13	
4年3月	905	634	271	20	12	8	844	603	241	29	15	14	12	4	8	

(つづき) 単位:人

年次	F左記以外の者			G不祥・死亡の者			左記A, B, C, Dのうち就職している者(再掲)			自営業主等・無期雇用労働者			雇用契約期間が一年以上、かつフルタイム勤務相当の者		
	計	男	女	計	男	女	計	男	女	計	男	女	計	男	女
平成28年3月	181	106	75	1	1	-	5	2	3
29年3月	206	112	94	-	-	-	4	2	2
30年3月	210	126	84	1	-	1	-	-	-
31年3月	216	132	84	-	-	-	-	-	-
令和2年3月	220	126	94	1	-	1	2	2	-	2	2	-	-	-	-
3年3月	200	129	71	-	-	-	-	-	-	-	-	-	-	-	-
4年3月	181	108	73	-	-	-	1	-	1	-	-	-	1	-	1

(つづき) 単位:人、%

年次	左記E有期雇用労働者のうち雇用契約期間が一年以上、かつフルタイム勤務相当の者			大学等進学率			卒業者に占める就職者の割合			全国					
	計	男	女	計	男	女	計	男	女	大学等進学率			卒業者に占める就職者の割合		
										計	男	女	計	男	女
平成28年3月	47.4	40.1	54.8	17.3	24.4	10.2	54.7	52.2	57.2	17.9	21.7	14.1
29年3月	47.3	39.8	55.0	17.8	24.5	11.0	54.7	52.1	57.3	17.8	21.5	14.0
30年3月	49.3	42.5	56.5	17.1	23.1	10.8	54.7	51.8	57.7	17.6	21.3	13.9
31年3月	49.3	42.4	56.8	18.4	24.7	11.6	54.7	51.6	57.8	17.7	21.5	13.8
令和2年3月	6	5	1	52.5	45.2	60.3	17.7	24.6	10.4	55.8	53.2	58.3	17.4	21.2	13.5
3年3月	15	8	7	51.2	44.5	58.3	17.4	23.4	11.1	57.4	55.2	59.6	15.7	19.5	11.9
4年3月	16	7	9	53.6	47.4	59.9	15.9	22.2	9.5	59.5	57.8	61.2	14.7	18.3	11.1

(注) 「A大学等進学者」とは、大学の学部、短期大学の本科、大学・短期大学の通信教育部、大学・短期大学の別科、高等学校等の専攻科へ進んだ者である。なお、進学しかつ就職した者を含む。

(注) 「E就職者等」は、令和2年度調査から項目名変更とともに内訳が追加されたため、平成31年度以前については「…」と表す。

(注) 平成31年3月以前の「E就職者等」は、雇用契約期間が1年未満で期間の定めのある者及び雇用契約期間の長さにかかわらず短時間勤務の者を含まない。

また、卒業者に占める就職者の割合とは、卒業者のうち「E就職者等」及び「左記A, B, C, Dのうち就職している者(再掲)」の占める割合である。

(注) 令和2年3月以後の「卒業者に占める就職者の割合」とは、卒業者のうち「自営業主等+無期雇用労働者」+「左記A, B, C, Dのうち就職している者(再掲)」+「左記E有期雇用労働者のうち雇用契約期間が一年以上、かつフルタイム勤務相当の者(再掲)」の占める比率をいう。

図2 高等学校卒業者の大学等進学率・就職者の割合の推移



図3 高等学校卒業者の男女別大学等進学率・就職者の割合の推移



表7 総括表

単位：園、校、人

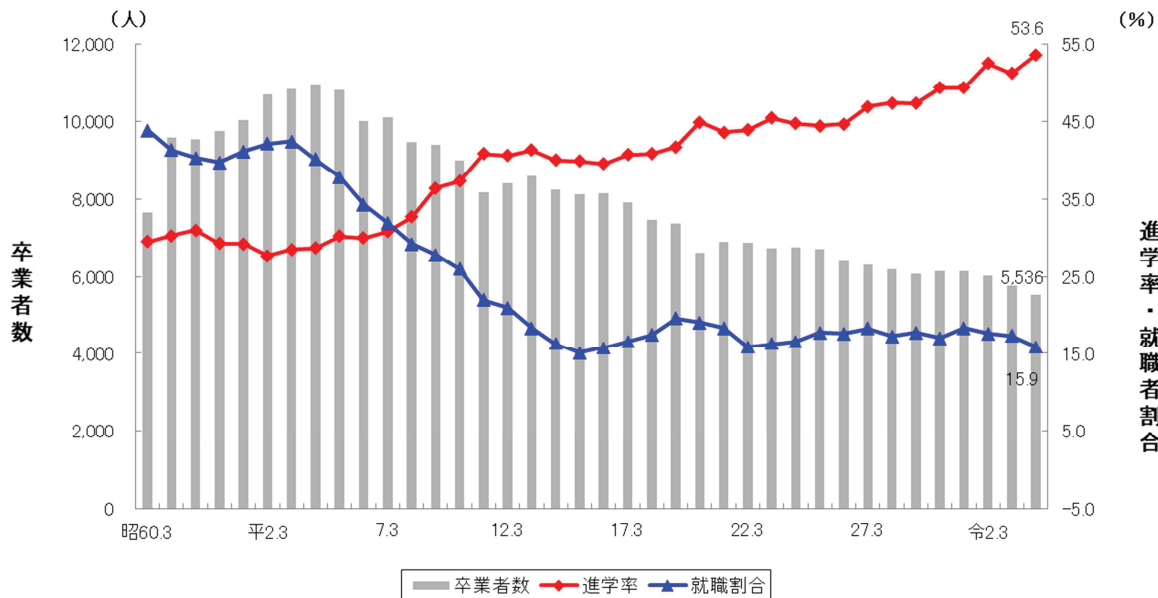
区 分	学 校 数			学級数	園児・児童・生徒数			教員数 (本務者)	職員数 (本務者)
	総数	本校	分校		総数	男	女		
幼稚園	36	36	-	131	2,167	1,071	1,096	294	68
国 立	1	1	-	5	88	43	45	6	1
公 立	12	12	-	27	363	178	185	54	1
私 立	23	23	-	99	1,716	850	866	234	66
幼保連携型認定こども園	18	18	-	74	1,844	941	903	283	70
公 立	9	9	-	36	717	369	348	107	15
私 立	9	9	-	38	1,127	572	555	176	55
小学校	223	220	3	1,887	30,772	15,637	15,135	2,885	474
国 立	1	1	-	21	641	320	321	32	5
公 立	220	217	3	1,848	29,715	15,100	14,615	2,825	463
私 立	2	2	-	18	416	217	199	28	6
中学校	124	123	1	806	16,480	8,454	8,026	1,963	247
国 立	1	1	-	12	417	203	214	25	1
公 立	115	114	1	718	13,088	6,791	6,297	1,749	217
私 立	8	8	-	76	2,975	1,460	1,515	189	29
義務教育学校	4	4	-	45	329	175	154	80	5
公 立	4	4	-	45	329	175	154	80	5
高等学校（全日制・定時制）	46	44	2	-	16,853	8,556	8,297	1,980	350
公 立	37	35	2	-	11,478	5,827	5,651	1,605	245
私 立	9	9	-	-	5,375	2,729	2,646	375	105
高等学校（通信制）	3	3	-	-	590	265	325	42	5
公 立	2	2	-	-	370	165	205	27	1
私 立	1	1	-	-	220	100	120	15	4
特別支援学校	17	10	7	242	835	529	306	700	175
国 立	1	1	-	9	60	37	23	31	2
公 立	15	8	7	228	749	472	277	655	168
私 立	1	1	-	5	26	20	6	14	5
専修学校	26	26	-	-	2,508	1,094	1,414	261	108
公 立	2	2	-	-	150	61	89	18	13
私 立	24	24	-	-	2,358	1,033	1,325	243	95
各種学校（私立）	6	6	-	-	150	77	73	15	1

高等学校（通信制）の3校については、通信課程以外の課程も併置しているため、学校数については高等学校（全日制・定時制）と重複計上している。

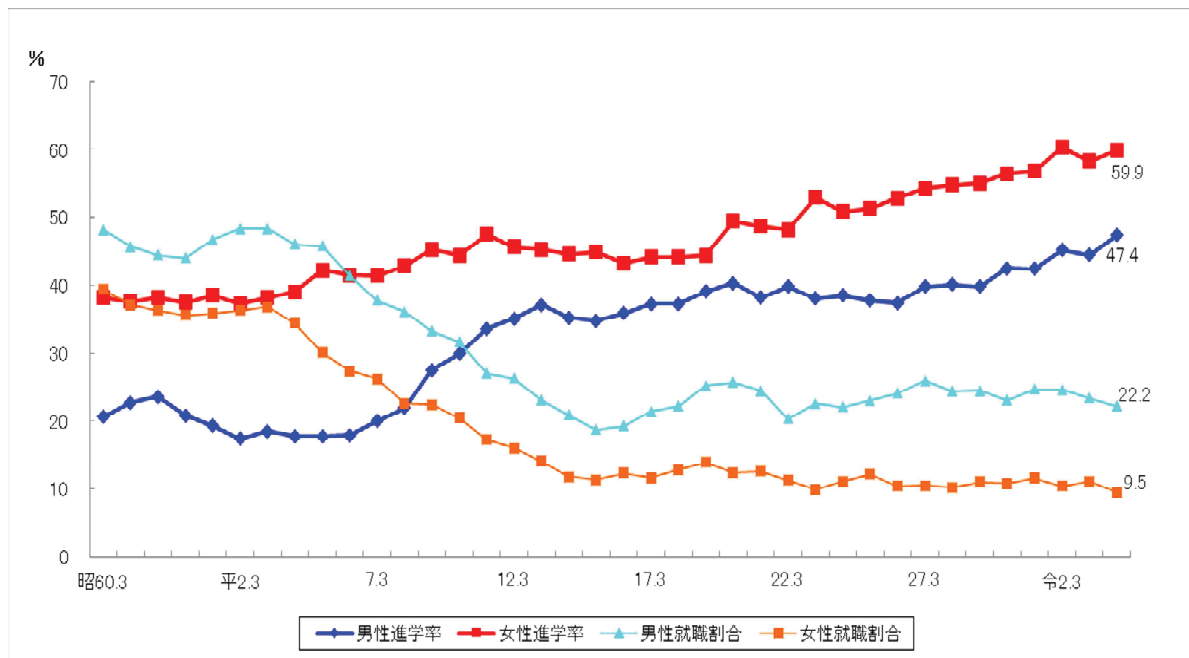
高 知 県 の

	人 口						世 帯 数
	総 数	男	女	15歳未満	15～64歳	65歳以上	
	人	人	人	人	人	人	世帯
平成 29 年(度)	714 163	336 409	377 754	80 757	389 711	243 695	317 755
30	706 928	333 267	373 661	79 006	383 294	244 628	316 993
令和 元	699 068	329 810	369 258	77 138	377 016	244 914	316 036
2	* 691 527	* 326 531	* 364 996	* 75 171	* 370 997	* 245 359	* 315 272
3	684 049	323 129	360 920	73 583	365 134	245 332	314 961
令和 3 . 12	682 827	322 534	360 293	73 168	364 481	245 178	314 588
4 . 1	682 170	322 177	359 993	73 019	364 030	245 121	314 156
2	681 241	321 760	359 481	72 843	363 317	245 081	313 726
3	680 448	321 411	359 037	72 704	362 694	245 050	313 365
4	677 888	320 107	357 781	72 467	360 509	244 912	313 036
5	678 117	320 456	357 661	72 378	360 860	244 879	314 411
6	677 872	320 456	357 416	72 274	360 828	244 770	314 757
7	677 450	320 282	357 168	72 120	360 694	244 636	314 746
8	677 067	320 132	356 935	71 860	360 639	244 568	314 739
9	676 278	319 760	356 518	71 724	360 348	244 206	314 449
10	675 710	319 504	356 206	71 618	360 098	243 994	314 268
11	675 120	319 221	355 899	71 497	359 813	243 810	314 246
12	674 505	318 923	355 582	71 355	359 474	243 676	314 056

備 考	年の時系列は各年10月1日現在、月の時系列は各月1日現在の推計値(令和2年国勢調査確定値基準)。但し、*が付与されている数値は、国勢調査の結果。
資料出所	高 知 県 統 計 分 析 課
関連ページ	11～20

	物 価	賃 金			労 働		
	2) 消費者物価 指数(高知市)	調査産業計 平均賃金	3) 賃金指数		4) 調査産業計 雇用指数	有 効 求 人 倍 率	就 職 率
			名 目	実 質			
		円				倍	%
平成 29 年(度)	99.2	301 653	111.8	113.7	98.1	1.20	36.9
30	99.6	268 851	99.6	100.1	99.6	1.27	37.5
令和 元	100.1	272 488	101.0	101.0	100.5	1.27	36.0
2	100.0	269 637	100.0	100.0	100.0	0.99	34.1
3	99.7	264 771	98.1	98.5	99.5	1.11	33.2
令和 3 . 12	99.8	441 575	163.8	164.3	100.0	1.12	34.9
4 . 1	100.1	229 457	85.1	85.0	101.3	1.17	23.2
2	100.3	224 417	83.2	83.0	101.6	1.18	28.1
3	100.5	237 455	88.1	87.7	100.6	1.16	53.0
4	100.9	232 942	86.4	85.5	101.6	1.14	28.8
5	101.2	240 862	89.3	88.2	102.3	1.15	34.3
6	101.4	368 356	136.6	134.6	101.9	1.15	35.7
7	102.1	285 639	105.9	103.5	102.8	1.20	29.7
8	102.1	228 543	84.8	82.8	102.6	1.22	31.3
9	102.4	r)226 952	r)84.2	r)82.1	r)101.5	1.23	34.7
10	102.9	p)232 616	p)86.3	p)83.6	p)101.5	1.23	32.9
11	103.1	1.23	37.6
12

備 考	総合指数	「毎月勤労統計調査」(事業所規模5人以上)	季節調整値 (年度平均は実数)
資料出所	総務省統計局	高知県統計分析課	高知労働局 職業安定課
関連ページ	25～32	37～52	53

主 要 指 標

指数：1) 平成27年=100、2)、3)、4) 令和2年=100

商 業 工 業				電 力 需 要	国 内 銀 行 の 預 貸 金 合 計		
1) 鉱工業生産指数			大型小売店 販売状況	高圧・低圧 総 計	預 金 残 高	貸 出 残 高	
総 合	鉱 業	製 造 工 業					
			百万円	千kWh	百万円	百万円	
104.2	95.7	104.4	70 599	4 352 507	2 689 032	1 524 488	平成 29 年(度)
103.1	97.2	103.3	70 779	4 144 156	2 705 262	1 560 793	30
99.3	94.1	99.4	69 738	4 041 826	2 717 143	1 575 053	令和 元
93.0	89.4	93.1	72 528	4 005 002	2 964 631	1 657 423	2
92.1	90.8	92.2	73 314	4 080 458	3 071 996	1 671 163	3
84.8	86.5	84.9	7 968	339 356	3 086 269	1 673 217	令和 3 . 12
94.3	91.5	94.3	6 054	414 072	3 039 933	1 667 241	4 . 1
86.2	103.1	85.9	5 227	369 923	2 999 255	1 666 651	2
90.2	86.4	90.3	5 993	361 978	3 071 996	1 671 163	3
94.0	100.3	93.5	5 754	307 834	3 138 509	1 657 244	4
98.1	97.9	98.1	6 101	298 232	3 132 383	1 658 978	5
92.5	83.3	92.4	5 786	295 721	3 141 556	1 660 661	6
90.9	90.2	91.0	6 281	351 388	3 142 026	1 665 080	7
96.7	95.0	97.2	6 188	392 744	3 104 707	1 659 231	8
83.4	79.1	83.5	5 757	366 098	3 093 328	1 653 859	9
86.6	107.2	86.7	6 160	…	3 115 662	1 651 433	10
…	…	…	5 999	…	3 130 325	1 656 462	11
…	…	…	…	…	…	…	12

季節調整済指数(年平均は原指数)			年別は年度末(3月末)残高 国内銀行=都銀・地銀・信託・第2地方銀行協会加盟行	備 考
高 知 県 統 計 分 析 課	四国経済産業局	資源エネルギー庁	日本銀行 高知支店	資 料 出 所
33~36	54	55	55	関 連 ペ ー ジ

青果物の卸売数量及び価格				自 動 車 保有台数	交 通 事 故				
野 菜 計		果 実 計			件 数	死 傷 者			
数 量	価 格	数 量	価 格	総 数		総 数	死 者	負 傷 者	
t	1kg当たり円	t	1kg当たり円	台	件	人	人	人	
36 793	271	14 030	402	562 696	1 790	2 029	29	2 000	
35 246	264	12 788	404	562 916	1 613	1 820	29	1 791	
34 905	250	12 212	389	551 289	1 556	1 733	33	1 700	
36 024	275	10 773	430	551 886	1 263	1 416	34	1 382	
35 777	279	10 165	473	550 502	1 046	1 167	25	1 142	
3 080	282	1 226	506	554 979	112	127	3	124	
2 606	289	737	474	554 858	82	87	-	87	
2 536	311	982	437	554 445	63	65	6	59	
3 092	294	912	460	550 502	72	77	2	75	
3 231	301	757	521	551 834	69	82	2	80	
2 935	319	689	504	552 009	74	82	-	82	
2 790	280	630	500	552 333	80	91	4	87	
2 449	298	678	582	552 959	77	86	2	84	
2 536	292	752	567	553 035	72	76	-	76	
2 755	287	717	489	553 708	66	73	3	70	
3 259	275	896	459	553 725	85	99	4	95	
3 061	259	868	392	553 997	93	98	2	96	
2 999	300	1 191	518	…	110	120	1	119	

高知市中央卸売市場	年は年度末台数		備 考
高知市卸売市場 市場課	高知運輸支局	高知県警察本部交通企画課	資 料 出 所
57	58	58	関 連 ペ ー ジ



高知県の推計人口 月報 (令和4年12月1日現在)

<人口>

	674,505	人	(男	318,923	人、	女	355,582	人)
・前月差	△ 615	人	(男	△ 298	人、	女	△ 317	人)
・前年同月差	△ 8,322	人	(男	△ 3,611	人、	女	△ 4,711	人)

令和4年11月中の人口動態は615人の減少

○自然増減(出生と死亡の差)

11月中の出生数から死亡数を引いた自然増減は、628人の減少となった。

	出生数	死亡数	自然増減
男	164	487	△ 323
女	164	469	△ 305
総数	328	956	△ 628

自然増減の推移(人)

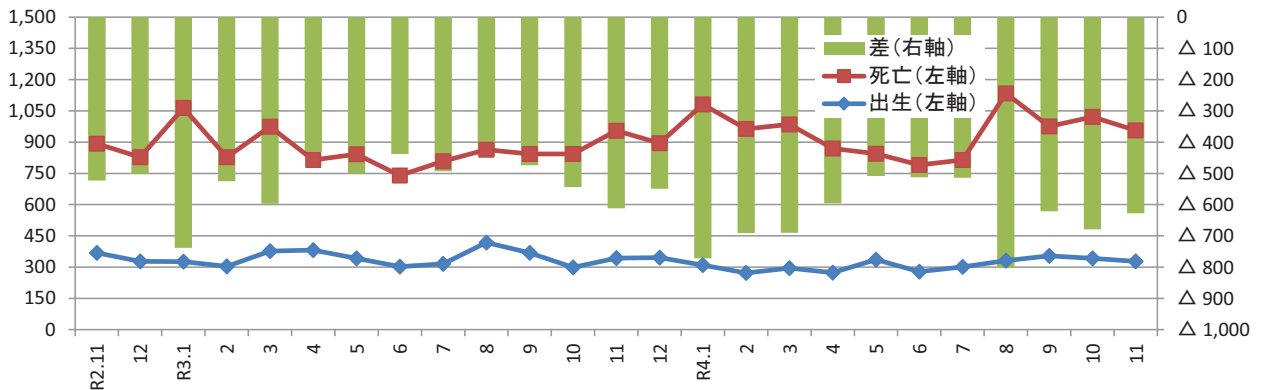

○社会増減(転入と転出の差)

11月中の転入から転出を引いた社会増減は、13人の増加となった。

転入 ①=②+③	転入		転出 ④=⑤+⑥	転出		社会増減 ⑦=①-④	うち「転入者-転出者」 ⑧=②-⑤
	転入者 ②	記載その他 ③		転出者 ⑤	削除その他 ⑥		
1,248 人	1,234 人	14 人	1,235 人	1,215 人	20 人	13	19

※転入及び転出には、県外だけでなく県内市町村間の移動も含む。

〔うち、男: +25人
女: △12人〕

社会増減(⑦転入-転出)の推移(人)

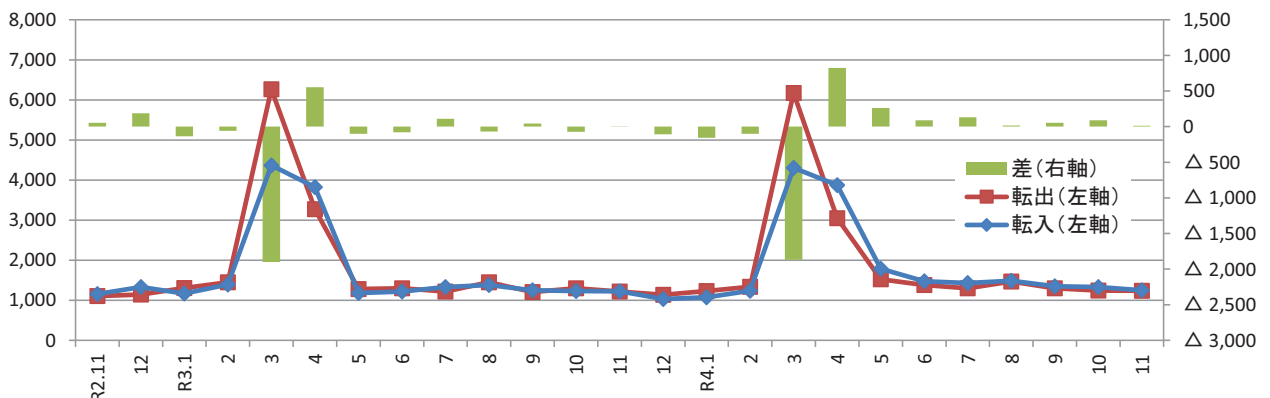

〈参考：高知県の推計人口及び世帯数の推移〉

単位：人、世帯

年 月	総 数	男	女	世帯数
平成 22年	* 764,456	* 359,134	* 405,322	* 321,909
23年	756,390	355,136	401,254	322,052
24年	749,460	351,885	397,575	321,195
25年	742,481	348,861	393,620	320,444
26年	735,125	345,559	389,566	319,555
27年	* 728,276	* 342,672	* 385,604	* 319,011
28年	721,256	339,479	381,777	318,440
29年	714,163	336,409	377,754	317,755
30年	706,928	333,267	373,661	316,993
令和 元年	699,068	329,810	369,258	316,036
2年	* 691,527	* 326,531	* 364,996	* 315,272
3年	684,049	323,129	360,920	314,961
4年	675,710	319,504	356,206	314,268
令和2年 12月	690,640	326,106	364,534	315,087
令和3年 1月	690,325	325,968	364,357	314,926
2月	689,452	325,548	363,904	314,686
3月	688,870	325,256	363,614	314,584
4月	686,374	323,989	362,385	314,268
5月	686,496	324,247	362,249	315,425
6月	685,895	323,975	361,920	315,340
7月	685,376	323,745	361,631	315,291
8月	684,994	323,595	361,399	315,218
9月	684,479	323,320	361,159	315,130
10月	684,049	323,129	360,920	314,961
11月	683,433	322,833	360,600	314,779
12月	682,827	322,534	360,293	314,588
令和4年 1月	682,170	322,177	359,993	314,156
2月	681,241	321,760	359,481	313,726
3月	680,448	321,411	359,037	313,365
4月	677,888	320,107	357,781	313,036
5月	678,117	320,456	357,661	314,411
6月	677,872	320,456	357,416	314,757
7月	677,450	320,282	357,168	314,746
8月	677,067	320,132	356,935	314,739
9月	676,278	319,760	356,518	314,449
10月	675,710	319,504	356,206	314,268
11月	675,120	319,221	355,899	314,246
12月	674,505	318,923	355,582	314,056

(注1) *が付与された数値は国勢調査の結果です。年の時系列は各年10月1日現在、月の時系列は各月1日現在の推計値です。

(注2) 人口及び世帯数は、国勢調査結果（平成22年11月から平成27年9月までは平成22年確定値、平成27年11月から令和2年9月までは平成27年確定値、令和2年11月以降は令和2年確定値）を基礎とし、これに毎月の住民基本台帳等の増減数を加算した推計値です。

<年齢別(3区分)人口>

単位:人

	総数	男	女	15歳未満			15～64歳			65歳以上		
				総数	男	女	総数	男	女	総数	男	女
県計	674,505	318,923	355,582	71,355	36,414	34,941	359,474	180,191	179,283	243,676	102,318	141,358
市計	558,496	263,671	294,825	60,916	31,075	29,841	307,298	153,248	154,050	190,282	79,348	110,934
郡計	116,009	55,252	60,757	10,439	5,339	5,100	52,176	26,943	25,233	53,394	22,970	30,424
高知市	320,869	149,865	171,004	36,185	18,431	17,754	185,734	90,731	95,003	98,950	40,703	58,247
室戸市	11,030	5,332	5,698	717	366	351	4,431	2,398	2,033	5,882	2,568	3,314
安芸市	15,596	7,403	8,193	1,343	678	665	7,653	3,932	3,721	6,600	2,793	3,807
南国市	46,018	21,798	24,220	5,504	2,806	2,698	25,544	12,709	12,835	14,970	6,283	8,687
土佐市	25,391	12,243	13,148	2,854	1,505	1,349	13,087	6,709	6,378	9,450	4,029	5,421
須崎市	19,778	9,740	10,038	1,801	901	900	9,777	5,328	4,449	8,200	3,511	4,689
宿毛市	18,286	8,568	9,718	1,781	900	881	8,981	4,525	4,456	7,524	3,143	4,381
土佐清水市	11,670	5,498	6,172	784	409	375	4,794	2,446	2,348	6,092	2,643	3,449
四万十市	31,780	15,010	16,770	3,472	1,759	1,713	16,200	8,183	8,017	12,108	5,068	7,040
香南市	32,082	15,533	16,549	3,940	2,007	1,933	17,620	9,059	8,561	10,522	4,467	6,055
香美市	25,996	12,681	13,315	2,535	1,313	1,222	13,477	7,228	6,249	9,984	4,140	5,844
安芸郡	15,084	7,175	7,909	1,343	688	655	6,938	3,659	3,279	6,803	2,828	3,975
東洋町	2,062	1,029	1,033	125	58	67	878	495	383	1,059	476	583
奈半利町	2,921	1,341	1,580	253	143	110	1,266	635	631	1,402	563	839
田野町	2,408	1,125	1,283	232	103	129	1,125	590	535	1,051	432	619
安田町	2,202	1,068	1,134	185	105	80	975	511	464	1,042	452	590
北川村	1,121	549	572	82	38	44	535	297	238	504	214	290
馬路村	733	347	386	77	34	43	359	185	174	297	128	169
芸西村	3,637	1,716	1,921	389	207	182	1,800	946	854	1,448	563	885
長岡郡	6,162	2,923	3,239	443	220	223	2,416	1,307	1,109	3,303	1,396	1,907
本山町	3,130	1,472	1,658	257	123	134	1,379	745	634	1,494	604	890
大豊町	3,032	1,451	1,581	186	97	89	1,037	562	475	1,809	792	1,017
土佐郡	3,936	1,891	2,045	410	210	200	1,673	895	778	1,853	786	1,067
土佐町	3,587	1,709	1,878	367	188	179	1,500	801	699	1,720	720	1,000
大川村	349	182	167	43	22	21	173	94	79	133	66	67
吾川郡	25,156	12,024	13,132	2,318	1,203	1,115	11,767	6,011	5,756	11,071	4,810	6,261
いの町	20,652	9,843	10,809	1,993	1,017	976	10,163	5,112	5,051	8,496	3,714	4,782
仁淀川町	4,504	2,181	2,323	325	186	139	1,604	899	705	2,575	1,096	1,479
高岡郡	50,253	23,813	26,440	4,693	2,377	2,316	22,528	11,483	11,045	23,032	9,953	13,079
中土佐町	5,609	2,626	2,983	424	200	224	2,365	1,212	1,153	2,820	1,214	1,606
佐川町	11,985	5,611	6,374	1,243	632	611	5,704	2,799	2,905	5,038	2,180	2,858
越知町	4,875	2,270	2,605	383	192	191	2,142	1,075	1,067	2,350	1,003	1,347
檮原町	3,130	1,528	1,602	298	145	153	1,322	713	609	1,510	670	840
日高村	4,676	2,219	2,457	427	233	194	2,169	1,098	1,071	2,080	888	1,192
津野町	5,101	2,419	2,682	532	267	265	2,205	1,133	1,072	2,364	1,019	1,345
四万十町	14,877	7,140	7,737	1,386	708	678	6,621	3,453	3,168	6,870	2,979	3,891
幡多郡	15,418	7,426	7,992	1,232	641	591	6,854	3,588	3,266	7,332	3,197	4,135
大月町	4,198	2,039	2,159	279	142	137	1,784	940	844	2,135	957	1,178
三原村	1,394	676	718	100	57	43	630	344	286	664	275	389
黒潮町	9,826	4,711	5,115	853	442	411	4,440	2,304	2,136	4,533	1,965	2,568

※推計人口は、令和2年国勢調査結果を基礎数値とし、住民基本台帳ネットワークシステムの人口(速報値)を使用して計算しています。

<年齢別(3区分)人口割合>

単位: % 単位: 世帯

	15歳未満			15～64歳			65歳以上			推計世帯数
	総数	男	女	総数	男	女	総数	男	女	
県計	10.6	11.4	9.8	53.3	56.5	50.4	36.1	32.1	39.8	314,056
市計	10.9	11.8	10.1	55.0	58.1	52.3	34.1	30.1	37.6	260,870
郡計	9.0	9.7	8.4	45.0	48.8	41.5	46.0	41.6	50.1	53,186
高知市	11.3	12.3	10.4	57.9	60.5	55.6	30.8	27.2	34.1	154,556
室戸市	6.5	6.9	6.2	40.2	45.0	35.7	53.3	48.2	58.2	5,693
安芸市	8.6	9.2	8.1	49.1	53.1	45.4	42.3	37.7	46.5	7,142
南国市	12.0	12.9	11.1	55.5	58.3	53.0	32.5	28.8	35.9	19,934
土佐市	11.2	12.3	10.3	51.5	54.8	48.5	37.2	32.9	41.2	10,295
須崎市	9.1	9.3	9.0	49.4	54.7	44.3	41.5	36.0	46.7	8,674
宿毛市	9.7	10.5	9.1	49.1	52.8	45.9	41.1	36.7	45.1	8,361
土佐清水市	6.7	7.4	6.1	41.1	44.5	38.0	52.2	48.1	55.9	5,951
四万十市	10.9	11.7	10.2	51.0	54.5	47.8	38.1	33.8	42.0	14,750
香南市	12.3	12.9	11.7	54.9	58.3	51.7	32.8	28.8	36.6	13,407
香美市	9.8	10.4	9.2	51.8	57.0	46.9	38.4	32.6	43.9	12,107
安芸郡	8.9	9.6	8.3	46.0	51.0	41.5	45.1	39.4	50.3	7,210
東洋町	6.1	5.6	6.5	42.6	48.1	37.1	51.4	46.3	56.4	1,172
奈半利町	8.7	10.7	7.0	43.3	47.4	39.9	48.0	42.0	53.1	1,381
田野町	9.6	9.2	10.1	46.7	52.4	41.7	43.6	38.4	48.2	1,164
安田町	8.4	9.8	7.1	44.3	47.8	40.9	47.3	42.3	52.0	1,029
北川村	7.3	6.9	7.7	47.7	54.1	41.6	45.0	39.0	50.7	559
馬路村	10.5	9.8	11.1	49.0	53.3	45.1	40.5	36.9	43.8	373
芸西村	10.7	12.1	9.5	49.5	55.1	44.5	39.8	32.8	46.1	1,532
長岡郡	7.2	7.5	6.9	39.2	44.7	34.2	53.6	47.8	58.9	3,167
本山町	8.2	8.4	8.1	44.1	50.6	38.2	47.7	41.0	53.7	1,482
大豊町	6.1	6.7	5.6	34.2	38.7	30.0	59.7	54.6	64.3	1,685
土佐郡	10.4	11.1	9.8	42.5	47.3	38.0	47.1	41.6	52.2	1,763
土佐町	10.2	11.0	9.5	41.8	46.9	37.2	48.0	42.1	53.2	1,569
大川村	12.3	12.1	12.6	49.6	51.6	47.3	38.1	36.3	40.1	194
吾川郡	9.2	10.0	8.5	46.8	50.0	43.8	44.0	40.0	47.7	11,276
いの町	9.7	10.3	9.0	49.2	51.9	46.7	41.1	37.7	44.2	8,961
仁淀川町	7.2	8.5	6.0	35.6	41.2	30.3	57.2	50.3	63.7	2,315
高岡郡	9.3	10.0	8.8	44.8	48.2	41.8	45.8	41.8	49.5	22,416
中土佐町	7.6	7.6	7.5	42.2	46.2	38.7	50.3	46.2	53.8	2,584
佐川町	10.4	11.3	9.6	47.6	49.9	45.6	42.0	38.9	44.8	5,085
越知町	7.9	8.5	7.3	43.9	47.4	41.0	48.2	44.2	51.7	2,215
橋原町	9.5	9.5	9.6	42.2	46.7	38.0	48.2	43.8	52.4	1,457
日高村	9.1	10.5	7.9	46.4	49.5	43.6	44.5	40.0	48.5	1,993
津野町	10.4	11.0	9.9	43.2	46.8	40.0	46.3	42.1	50.1	2,165
四万十町	9.3	9.9	8.8	44.5	48.4	40.9	46.2	41.7	50.3	6,917
幡多郡	8.0	8.6	7.4	44.5	48.3	40.9	47.6	43.1	51.7	7,354
大月町	6.6	7.0	6.3	42.5	46.1	39.1	50.9	46.9	54.6	2,148
三原村	7.2	8.4	6.0	45.2	50.9	39.8	47.6	40.7	54.2	646
黒潮町	8.7	9.4	8.0	45.2	48.9	41.8	46.1	41.7	50.2	4,560

※世帯数は、令和2年国勢調査結果を基礎数値とし、各市町村の住民基本台帳システムによる数値から計算しています。
 ※年齢(3区分)別割合の合計は、各区分の割合を算出するにあたり、小数第2位を四捨五入していることから、必ずしも100%とはなりません。

<年齢別(5歳階級)人口>

	0 ~ 4 歳			5 ~ 9 歳			10 ~ 14 歳			15 ~ 19 歳		
	総数	男	女	総数	男	女	総数	男	女	総数	男	女
県計	20,167	10,275	9,892	24,549	12,461	12,088	26,639	13,678	12,961	28,461	14,812	13,649
市計	17,369	8,810	8,559	20,858	10,604	10,254	22,689	11,661	11,028	25,044	13,036	12,008
郡計	2,798	1,465	1,333	3,691	1,857	1,834	3,950	2,017	1,933	3,417	1,776	1,641
高知市	10,395	5,290	5,105	12,405	6,303	6,102	13,385	6,838	6,547	15,071	7,617	7,454
室戸市	179	87	92	249	125	124	289	154	135	174	92	82
安芸市	362	179	183	421	209	212	560	290	270	549	267	282
南国市	1,675	815	860	1,929	1,004	925	1,900	987	913	2,302	1,244	1,058
土佐市	872	448	424	971	512	459	1,011	545	466	1,081	599	482
須崎市	422	202	220	595	289	306	784	410	374	1,142	705	437
宿毛市	430	211	219	596	321	275	755	368	387	566	277	289
土佐清水市	171	94	77	280	148	132	333	167	166	248	114	134
四万十市	987	501	486	1,179	579	600	1,306	679	627	1,067	534	533
香南市	1,195	602	593	1,329	675	654	1,416	730	686	1,383	711	672
香美市	681	381	300	904	439	465	950	493	457	1,461	876	585
安芸郡	347	188	159	495	241	254	501	259	242	404	195	209
東洋町	36	17	19	42	21	21	47	20	27	48	26	22
奈半利町	69	39	30	89	47	42	95	57	38	89	49	40
田野町	64	32	32	91	37	54	77	34	43	61	33	28
安田町	41	24	17	81	45	36	63	36	27	38	19	19
北川村	22	11	11	23	13	10	37	14	23	36	16	20
馬路村	19	8	11	28	12	16	30	14	16	15	4	11
芸西村	96	57	39	141	66	75	152	84	68	117	48	69
長岡郡	117	57	60	165	79	86	161	84	77	122	59	63
本山町	66	35	31	89	36	53	102	52	50	89	46	43
大豊町	51	22	29	76	43	33	59	32	27	33	13	20
土佐郡	119	65	54	144	76	68	147	69	78	77	41	36
土佐町	103	57	46	134	70	64	130	61	69	68	38	30
大川村	16	8	8	10	6	4	17	8	9	9	3	6
吾川郡	665	346	319	800	424	376	853	433	420	809	436	373
いの町	571	288	283	695	365	330	727	364	363	753	403	350
仁淀川町	94	58	36	105	59	46	126	69	57	56	33	23
高岡郡	1,220	637	583	1,674	835	839	1,799	905	894	1,619	856	763
中土佐町	88	50	38	166	77	89	170	73	97	144	79	65
佐川町	287	147	140	457	227	230	499	258	241	460	226	234
越知町	111	55	56	123	67	56	149	70	79	153	77	76
橋原町	87	41	46	110	50	60	101	54	47	101	74	27
日高村	121	69	52	149	81	68	157	83	74	174	97	77
津野町	136	62	74	181	91	90	215	114	101	160	81	79
四万十町	390	213	177	488	242	246	508	253	255	427	222	205
幡多郡	330	172	158	413	202	211	489	267	222	386	189	197
大月町	70	38	32	81	37	44	128	67	61	83	40	43
三原村	27	16	11	36	20	16	37	21	16	37	19	18
黒潮町	233	118	115	296	145	151	324	179	145	266	130	136

※推計人口は、令和2年国勢調査結果を基礎数値とし、住民基本台帳ネットワークシステムの人口(速報値)を使用して計算し

単位:人

20～24歳			25～29歳			30～34歳			35～39歳			
総数	男	女	総数	男	女	総数	男	女	総数	男	女	
26,907	14,279	12,628	25,176	13,202	11,974	26,710	13,435	13,275	33,497	16,746	16,751	県計
24,190	12,795	11,395	22,108	11,452	10,656	23,025	11,472	11,553	28,687	14,252	14,435	市計
2,717	1,484	1,233	3,068	1,750	1,318	3,685	1,963	1,722	4,810	2,494	2,316	郡計
15,028	7,530	7,498	13,747	6,898	6,849	13,987	6,837	7,150	17,188	8,382	8,806	高知市
162	118	44	238	147	91	310	175	135	421	236	185	室戸市
411	224	187	521	283	238	481	237	244	678	340	338	安芸市
2,252	1,161	1,091	1,978	1,019	959	2,098	1,029	1,069	2,408	1,209	1,199	南国市
996	517	479	939	491	448	1,051	529	522	1,281	660	621	土佐市
601	359	242	615	384	231	649	370	279	932	508	424	須崎市
394	193	201	579	329	250	572	281	291	832	441	391	宿毛市
199	116	83	215	126	89	297	162	135	394	199	195	土佐清水市
814	413	401	1,106	586	520	1,197	610	587	1,704	825	879	四万十市
1,461	872	589	1,363	768	595	1,459	762	697	1,701	873	828	香南市
1,872	1,292	580	807	421	386	924	480	444	1,148	579	569	香美市
401	222	179	445	270	175	525	278	247	609	331	278	安芸郡
38	29	9	57	35	22	53	28	25	59	38	21	東洋町
78	39	39	81	42	39	78	40	38	110	58	52	奈半利町
55	24	31	67	42	25	105	50	55	108	61	47	田野町
35	17	18	44	26	18	63	36	27	67	40	27	安田町
45	27	18	38	34	4	53	27	26	44	19	25	北川村
16	10	6	35	20	15	31	18	13	40	21	19	馬路村
134	76	58	123	71	52	142	79	63	181	94	87	芸西村
111	56	55	164	99	65	171	103	68	214	106	108	長岡郡
70	36	34	106	66	40	97	57	40	124	63	61	本山町
41	20	21	58	33	25	74	46	28	90	43	47	大豊町
87	43	44	85	58	27	137	65	72	165	86	79	土佐郡
75	37	38	72	51	21	115	52	63	148	78	70	土佐町
12	6	6	13	7	6	22	13	9	17	8	9	大川村
649	343	306	658	354	304	828	448	380	1,093	561	532	吾川郡
557	292	265	575	310	265	719	385	334	954	480	474	いの町
92	51	41	83	44	39	109	63	46	139	81	58	仁淀川町
1,110	574	536	1,321	727	594	1,597	834	763	2,124	1,097	1,027	高岡郡
93	58	35	116	70	46	137	68	69	220	113	107	中土佐町
343	159	184	315	175	140	399	209	190	535	264	271	佐川町
116	58	58	123	59	64	160	85	75	180	98	82	越知町
59	37	22	99	52	47	98	49	49	123	61	62	禰原町
113	57	56	135	75	60	163	80	83	217	116	101	日高村
82	46	36	123	76	47	140	76	64	215	91	124	津野町
304	159	145	410	220	190	500	267	233	634	354	280	四万十町
359	246	113	395	242	153	427	235	192	605	313	292	幡多郡
91	66	25	116	78	38	94	47	47	161	84	77	大月町
32	20	12	43	24	19	49	28	21	67	35	32	三原村
236	160	76	236	140	96	284	160	124	377	194	183	黒潮町

ています。

<年齢別(5歳階級)人口>

	40～44歳			45～49歳			50～54歳			55～59歳		
	総数	男	女	総数	男	女	総数	男	女	総数	男	女
県計	38,677	19,513	19,164	48,253	24,186	24,067	46,667	22,963	23,704	41,095	19,857	21,238
市計	33,192	16,693	16,499	41,541	20,654	20,887	39,871	19,554	20,317	34,281	16,481	17,800
郡計	5,485	2,820	2,665	6,712	3,532	3,180	6,796	3,409	3,387	6,814	3,376	3,438
高知市	19,987	9,798	10,189	25,581	12,531	13,050	24,388	11,780	12,608	20,413	9,698	10,715
室戸市	406	231	175	542	295	247	675	352	323	712	370	342
安芸市	855	462	393	977	508	469	1,089	557	532	979	490	489
南国市	2,831	1,404	1,427	3,311	1,623	1,688	3,041	1,511	1,530	2,652	1,242	1,410
土佐市	1,441	754	687	1,703	914	789	1,650	829	821	1,450	732	718
須崎市	935	516	419	1,178	590	588	1,235	648	587	1,174	589	585
宿毛市	1,051	571	480	1,274	640	634	1,260	628	632	1,152	542	610
土佐清水市	496	258	238	705	369	336	737	374	363	664	329	335
四万十市	1,841	965	876	2,310	1,201	1,109	2,162	1,072	1,090	1,931	976	955
香南市	1,933	1,011	922	2,380	1,179	1,201	2,192	1,087	1,105	1,840	887	953
香美市	1,416	723	693	1,580	804	776	1,442	716	726	1,314	626	688
安芸郡	705	386	319	887	441	446	876	450	426	955	485	470
東洋町	83	49	34	118	60	58	113	62	51	145	73	72
奈半利町	144	78	66	161	71	90	136	60	76	169	86	83
田野町	111	68	43	141	66	75	143	72	71	158	86	72
安田町	99	56	43	131	65	66	140	75	65	156	74	82
北川村	59	30	29	53	32	21	68	35	33	68	37	31
馬路村	30	14	16	36	16	20	45	24	21	50	23	27
芸西村	179	91	88	247	131	116	231	122	109	209	106	103
長岡郡	227	115	112	300	180	120	288	154	134	351	188	163
本山町	127	68	59	203	121	82	169	82	87	179	97	82
大豊町	100	47	53	97	59	38	119	72	47	172	91	81
土佐郡	174	97	77	207	112	95	226	116	110	218	114	104
土佐町	160	90	70	195	105	90	203	102	101	194	99	95
大川村	14	7	7	12	7	5	23	14	9	24	15	9
吾川郡	1,218	617	601	1,535	819	716	1,508	755	753	1,524	735	789
いの町	1,048	524	524	1,321	697	624	1,293	629	664	1,305	608	697
仁淀川町	170	93	77	214	122	92	215	126	89	219	127	92
高岡郡	2,441	1,234	1,207	2,844	1,501	1,343	2,992	1,476	1,516	2,880	1,419	1,461
中土佐町	245	132	113	324	172	152	367	185	182	326	154	172
佐川町	641	307	334	728	374	354	715	343	372	699	324	375
越知町	224	108	116	239	126	113	306	155	151	292	150	142
橋原町	157	75	82	164	96	68	172	90	82	152	73	79
日高村	231	116	115	271	133	138	266	131	135	282	144	138
津野町	259	139	120	284	166	118	301	142	159	270	134	136
四万十町	684	357	327	834	434	400	865	430	435	859	440	419
幡多郡	720	371	349	939	479	460	906	458	448	886	435	451
大月町	165	91	74	259	129	130	245	123	122	208	100	108
三原村	59	30	29	64	41	23	89	45	44	75	41	34
黒潮町	496	250	246	616	309	307	572	290	282	603	294	309

※推計人口は、令和2年国勢調査結果を基礎数値とし、住民基本台帳ネットワークシステムの人口(速報値)を使用して計算し

単位:人

60～64歳			65～69歳			70～74歳			75～79歳			
総数	男	女	総数	男	女	総数	男	女	総数	男	女	
44,031	21,198	22,833	47,555	22,768	24,787	60,543	28,556	31,987	46,722	20,729	25,993	県計
35,359	16,859	18,500	37,339	17,683	19,656	47,925	22,335	25,590	37,317	16,466	20,851	市計
8,672	4,339	4,333	10,216	5,085	5,131	12,618	6,221	6,397	9,405	4,263	5,142	郡計
20,344	9,660	10,684	20,053	9,452	10,601	25,103	11,530	13,573	19,604	8,456	11,148	高知市
791	382	409	1,037	497	540	1,561	735	826	1,192	538	654	室戸市
1,113	564	549	1,235	586	649	1,649	772	877	1,302	595	707	安芸市
2,671	1,267	1,404	2,939	1,429	1,510	3,703	1,726	1,977	2,996	1,342	1,654	南国市
1,495	684	811	1,741	824	917	2,377	1,152	1,225	1,942	870	1,072	土佐市
1,316	659	657	1,542	723	819	1,970	962	1,008	1,568	733	835	須崎市
1,301	623	678	1,581	739	842	1,984	915	1,069	1,355	618	737	宿毛市
839	399	440	1,063	502	561	1,453	713	740	1,185	550	635	土佐清水市
2,068	1,001	1,067	2,370	1,116	1,254	3,073	1,481	1,592	2,206	969	1,237	四万十市
1,908	909	999	2,009	947	1,062	2,687	1,248	1,439	2,111	969	1,142	香南市
1,513	711	802	1,769	868	901	2,365	1,101	1,264	1,856	826	1,030	香美市
1,131	601	530	1,261	612	649	1,553	743	810	1,224	537	687	安芸郡
164	95	69	197	88	109	267	131	136	202	101	101	東洋町
220	112	108	276	133	143	308	145	163	224	105	119	奈半利町
176	88	88	211	108	103	223	113	110	175	73	102	田野町
202	103	99	177	87	90	239	115	124	193	92	101	安田町
71	40	31	99	48	51	112	56	56	86	38	48	北川村
61	35	26	51	24	27	64	34	30	52	20	32	馬路村
237	128	109	250	124	126	340	149	191	292	108	184	芸西村
468	247	221	584	317	267	694	353	341	540	237	303	長岡郡
215	109	106	247	130	117	312	154	158	258	116	142	本山町
253	138	115	337	187	150	382	199	183	282	121	161	大豊町
297	163	134	309	156	153	392	203	189	285	117	168	土佐郡
270	149	121	284	142	142	358	180	178	268	109	159	土佐町
27	14	13	25	14	11	34	23	11	17	8	9	大川村
1,945	943	1,002	2,249	1,101	1,148	2,664	1,288	1,376	2,024	954	1,070	吾川郡
1,638	784	854	1,849	900	949	2,147	1,033	1,114	1,593	744	849	いの町
307	159	148	400	201	199	517	255	262	431	210	221	仁淀川町
3,600	1,765	1,835	4,400	2,200	2,200	5,410	2,691	2,719	3,993	1,816	2,177	高岡郡
393	181	212	489	246	243	720	372	348	476	212	264	中土佐町
869	418	451	990	495	495	1,155	562	593	883	403	480	佐川町
349	159	190	428	224	204	498	238	260	425	198	227	越知町
197	106	91	298	157	141	335	159	176	264	121	143	禰原町
317	149	168	395	191	204	528	258	270	381	178	203	日高村
371	182	189	438	215	223	560	294	266	367	166	201	津野町
1,104	570	534	1,362	672	690	1,614	808	806	1,197	538	659	四万十町
1,231	620	611	1,413	699	714	1,905	943	962	1,339	602	737	幡多郡
362	182	180	435	225	210	550	298	252	382	181	201	大月町
115	61	54	113	58	55	139	59	80	121	53	68	三原村
754	377	377	865	416	449	1,216	586	630	836	368	468	黒潮町

ています。

<年齢別(5歳階級)人口>

単位:人

	80～84歳			85歳以上		
	総数	男	女	総数	男	女
県計	37,060	14,942	22,118	51,796	15,323	36,473
市計	28,784	11,560	17,224	38,917	11,304	27,613
郡計	8,276	3,382	4,894	12,879	4,019	8,860
高知市	14,821	5,856	8,965	19,369	5,409	13,960
室戸市	984	432	552	1,108	366	742
安芸市	1,043	397	646	1,371	443	928
南国市	2,171	891	1,280	3,161	895	2,266
土佐市	1,437	606	831	1,953	577	1,376
須崎市	1,296	536	760	1,824	557	1,267
宿毛市	1,038	413	625	1,566	458	1,108
土佐清水市	1,024	431	593	1,367	447	920
四万十市	1,739	691	1,048	2,720	811	1,909
香南市	1,631	670	961	2,084	633	1,451
香美市	1,600	637	963	2,394	708	1,686
安芸郡	1,083	428	655	1,682	508	1,174
東洋町	169	78	91	224	78	146
奈半利町	193	68	125	401	112	289
田野町	163	56	107	279	82	197
安田町	195	87	108	238	71	167
北川村	89	34	55	118	38	80
馬路村	61	19	42	69	31	38
芸西村	213	86	127	353	96	257
長岡郡	547	217	330	938	272	666
本山町	233	93	140	444	111	333
大豊町	314	124	190	494	161	333
土佐郡	284	121	163	583	189	394
土佐町	268	114	154	542	175	367
大川村	16	7	9	41	14	27
吾川郡	1,755	682	1,073	2,379	785	1,594
いの町	1,265	489	776	1,642	548	1,094
仁淀川町	490	193	297	737	237	500
高岡郡	3,493	1,466	2,027	5,736	1,780	3,956
中土佐町	447	188	259	688	196	492
佐川町	753	327	426	1,257	393	864
越知町	386	165	221	613	178	435
禰原町	209	88	121	404	145	259
日高村	314	129	185	462	132	330
津野町	366	151	215	633	193	440
四万十町	1,018	418	600	1,679	543	1,136
幡多郡	1,114	468	646	1,561	485	1,076
大月町	301	117	184	467	136	331
三原村	110	49	61	181	56	125
黒潮町	703	302	401	913	293	620

※推計人口は、令和2年国勢調査結果を基礎数値とし、住民基本台帳ネットワークシステムの人口(速報値)を使用して計算しています。

<前月中の人口動態>

単位:人

	自然動態			社会動態							増減 総数
	出生者数	死亡者数	自然増減数	転入者数	その他	計	転出者数	その他	計	社会増減数	
県計	328	956	△ 628	1,234	14	1,248	1,215	20	1,235	13	△ 615
市計	285	732	△ 447	994	13	1,007	985	19	1,004	3	△ 444
郡計	43	224	△ 181	240	1	241	230	1	231	10	△ 171
高知市	181	359	△ 178	459	4	463	477	7	484	△ 21	△ 199
室戸市	2	21	△ 19	10	0	10	19	0	19	△ 9	△ 28
安芸市	6	31	△ 25	29	0	29	38	1	39	△ 10	△ 35
南国市	25	61	△ 36	103	0	103	99	2	101	2	△ 34
土佐市	10	38	△ 28	106	2	108	84	4	88	20	△ 8
須崎市	5	31	△ 26	62	1	63	41	2	43	20	△ 6
宿毛市	9	34	△ 25	27	2	29	28	0	28	1	△ 24
土佐清水市	1	17	△ 16	7	0	7	23	0	23	△ 16	△ 32
四万十市	14	58	△ 44	49	2	51	53	0	53	△ 2	△ 46
香南市	21	40	△ 19	75	2	77	74	3	77	0	△ 19
香美市	11	42	△ 31	67	0	67	49	0	49	18	△ 13
安芸郡	5	24	△ 19	25	0	25	34	0	34	△ 9	△ 28
東洋町	1	5	△ 4	3	0	3	7	0	7	△ 4	△ 8
奈半利町	1	7	△ 6	6	0	6	8	0	8	△ 2	△ 8
田野町	1	3	△ 2	4	0	4	5	0	5	△ 1	△ 3
安田町	0	3	△ 3	2	0	2	6	0	6	△ 4	△ 7
北川村	0	1	△ 1	2	0	2	1	0	1	1	0
馬路村	0	2	△ 2	1	0	1	0	0	0	1	△ 1
芸西村	2	3	△ 1	7	0	7	7	0	7	0	△ 1
長岡郡	0	12	△ 12	24	0	24	11	0	11	13	1
本山町	0	6	△ 6	18	0	18	8	0	8	10	4
大豊町	0	6	△ 6	6	0	6	3	0	3	3	△ 3
土佐郡	3	2	1	11	0	11	7	0	7	4	5
土佐町	3	2	1	7	0	7	7	0	7	0	1
大川村	0	0	0	4	0	4	0	0	0	4	4
吾川郡	7	52	△ 45	57	0	57	44	0	44	13	△ 32
いの町	7	42	△ 35	50	0	50	31	0	31	19	△ 16
仁淀川町	0	10	△ 10	7	0	7	13	0	13	△ 6	△ 16
高岡郡	24	100	△ 76	83	0	83	94	1	95	△ 12	△ 88
中土佐町	0	13	△ 13	9	0	9	15	1	16	△ 7	△ 20
佐川町	6	21	△ 15	26	0	26	26	0	26	0	△ 15
越知町	3	11	△ 8	3	0	3	6	0	6	△ 3	△ 11
橋原町	0	10	△ 10	5	0	5	8	0	8	△ 3	△ 13
日高村	3	7	△ 4	9	0	9	8	0	8	1	△ 3
津野町	3	9	△ 6	6	0	6	7	0	7	△ 1	△ 7
四万十町	9	29	△ 20	25	0	25	24	0	24	1	△ 19
幡多郡	4	34	△ 30	40	1	41	40	0	40	1	△ 29
大月町	0	10	△ 10	9	1	10	7	0	7	3	△ 7
三原村	1	4	△ 3	10	0	10	7	0	7	3	0
黒潮町	3	20	△ 17	21	0	21	26	0	26	△ 5	△ 22

高知県金融経済概況

【概 論】

高知県の景気は、持ち直している。

前回の概況公表時（12月中旬）以降の県内景気を見ると、個人消費は持ち直している。観光は回復しているほか、設備投資は持ち直しの動きが続いている。また、住宅投資は緩やかな持ち直しの動きがみられている。一方、公共投資は弱めの動きとなっている。この間、製造業の生産は一部でやや弱めの動きがみられるものの、全体では緩やかな持ち直しが続いている。そうしたもと、労働需給面は緩やかに改善しているほか、雇用者所得は緩やかに持ち直している。

先行きについては、新型コロナウイルス感染症の下押し圧力が和らぐもとで、持ち直しの動きが続くとみられる。ただし、原材料価格や感染症の動向等の影響を受けて、不確実な状況が続くと考えられることから、こうした不確実性が県内の企業収益、雇用・所得等に与える影響については、引き続き注視していく必要がある。

【各 論】

1. 需要項目別の動向

公共投資は、弱めの動きとなっている。

発注の動きを示す公共工事請負金額をみると、22/12月は前年を下回った（22/12月前年比：▲13.0%）。

設備投資は、持ち直しの動きが続いている。

2022年度の設備投資額（22/12月短観）は、全体では前年度を幾分下回る計画となっているが、維持更新目的やBCP・環境対策目的の投資を底堅く実施していくことが予定されている（全産業前年度比：▲3.2%）。

この間、企業からみた生産設備や営業用設備の過剰感（22/12月短観）は横ばい圏内で推移している（生産・営業用設備判断D. I. <「過剰」－「不足」>、22/9月：+3→22/12月：+4）。

個人消費は、持ち直している。

大型小売店¹の販売動向は、緩やかな持ち直しが続いている。家電量販店の販売動向は、底堅く推移している。乗用車新車登録台数（22/12月前年比：▲13.9%）は、水準はなお低めながら、足もと持ち直しの兆しが窺われる。コンビニエンスストア、旅行取扱高は、持ち直している。

観光は、回復している。

22/11月の県内の主要観光施設への入込客数（22/11月前年比：▲13.9%＜速報値＞）は、前年を下回ったものの、主要旅館・ホテルの宿泊客数（同：+14.1%）は、前年を上回った。

住宅投資は、緩やかな持ち直しの動きがみられている。

22/11月の新設住宅着工戸数は、前年を下回った（22/11月前年比：▲32.6%）。

2. 生産

製造業の生産は、一部でやや弱めの動きがみられるものの、全体では緩やかな持ち直しが続いている。

機械は、土木工事向けを中心に緩やかな持ち直しが続いているが、一部では原材料不足の影響を引き続き強く受けている。鉄鋼は、一部でやや弱めの動きがみられるものの、全体では持ち直している。パルプ・紙・紙加工品、食料品は、一部でやや弱めの動きがみられるが、全体では横ばい圏内で推移している。窯業・土石製品は、一部で弱含んだ状態が続いているが、全体では底堅く推移している。

3. 雇用・所得

労働需給は、緩やかに改善している。

22/11月の有効求人倍率は、前月と同水準となった（22/11月：1.23倍）。

雇用者所得は、緩やかに持ち直している。

22/10月の1人当りの現金給与総額は、前年を上回った（22/10月前年比：+2.5%＜速報値＞）。

¹ 県内の百貨店、ショッピングセンター、スーパー等。

4. 物価

消費者物価（高知市、生鮮食品を除く総合）は、生鮮食品を除く食料等が前年を上回ったため、前年比プラスとなった（22/12月前年比：+2.8％）。

5. 企業倒産

企業倒産は、低めの水準で推移している（22/12月：倒産件数1件<前年0件>、負債総額80百万円）。

6. 金融

実質預金（銀行、信金、信組）は、公金預金や個人預金の増加から、前年を上回っている（22/11月末残前年比：+3.2％）。

貸出（同）は、個人向けの増加から、前年を上回っている（同：+0.2％）。

貸出約定平均金利（銀行、信金）は、前月並みとなった（22/11月：1.237％）。

以 上

【本文中の使用計数等の出所】

- ・ 乗用車新車登録台数：四国運輸局「自動車保有台数と販売状況速報」、主要観光施設への入込客数：高知県「月別観光施設利用実績」、新設住宅着工戸数：国土交通省「建築着工統計調査報告」、公共工事請負金額：西日本建設業保証株式会社「高知県内の公共工事動向」、有効求人倍率：厚生労働省「一般職業紹介状況」、現金給与総額：高知県「毎月勤労統計調査地方調査」、消費者物価（高知市、生鮮食品を除く総合）：総務省「消費者物価指数」、企業倒産：東京商工リサーチ「高知県企業倒産状況」。
- ・ その他の項目は、日本銀行高知支店が個別に収集したもの。
- ・ なお、利用統計は公表月によって異なる。

金融統計・経済指標(2022年11月)

1. 銀行券 (単位:百万円)

	当月中	前年同月中
発行	29,919	30,682
還収	9,782	8,026
	発行超 20,137	発行超 22,656

2. 金融機関預貸金 (単位:百万円)

	月末残高		月中増減	
		前年比(%)		前年同月増減
預金	4,192,113	3.2	11,953	58
実質預金	4,192,016	3.2	12,117	874
貸出金	1,831,731	0.2	6,104	4,940

	実質預金 (末残前年比、%)	貸出金 (末残前年比、%)	貸出約定平均金利 (総合、%)
2020年	8.8	6.5	1.328
2021年	3.1	2.0	1.270
2021/10~12月	3.1	2.0	1.270
2022/1~3月	3.4	1.1	1.266
4~6月	2.9	0.7	1.235
7~9月	2.8	0.5	1.240
2022/7月	2.8	0.5	1.233
8月	2.9	0.5	1.232
9月	2.8	0.5	1.240
10月	2.9	0.1	1.237
11月	3.2	0.2	1.237

3. 県内宿泊客数

	前年比(%)			
	西部	中部	東部	県全体
2020年	-28.2	-34.0	-41.7	-34.3
2021年	-8.0	-5.9	-13.9	-6.9
2021/10~12月	-15.2	1.7	-5.7	-1.1
2022/1~3月	53.1	31.4	62.2	35.2
4~6月	74.8	71.6	153.3	77.1
7~9月	41.7	60.7	102.9	61.6
2022/7月	44.3	40.2	96.3	44.5
8月	43.0	66.7	81.5	64.9
9月	36.7	80.7	160.3	80.1
10月	12.3	28.7	8.3	24.8
11月	16.0	13.5	16.9	14.1

(注)

【金融機関預貸金】

・国内銀行(ゆうちょ銀行を除く)、信用金庫および信用組合の高知県内店舗ベース。ただし、国内銀行以外の金融機関について、高知県外に本店を置く金融機関は集計対象に含めない。特別国際金融取引勘定(オフショア勘定)を除く。実質預金は、預金から切手手形を控除したもの。貸出金については、中央政府向け貸出を除く。

【貸出約定平均金利】

・高知県内に本店を置く国内銀行(ゆうちょ銀行を除く)、信用金庫の貸出平均金利(ストックベース)を貸出金残高で加重平均したもの。高知県内融資分、当座貸越を含むベース。

【県内宿泊客数※】

・20/6月、20/7月、20/10月、21/1月、21/3月、21/7月、21/10月、21/11月、22/3月、22/11月に集計対象先の見直しを行っているため、計数は連続していない。直近見直し後は高知県内40先ベース。

※県内宿泊客数の前年同月比は、既存先ベースの値(既存先ベースとは、集計対象先の変更等があった場合、前年同月比を当年および前年とも集計の対象となった先のみで算出したもの)。また、前年比、前年同期比の算出は、月次の既存先の集計額の積み上げによって計算している。

【その他】

- ・pは速報値、rは訂正值。
- ・出所はいずれも日本銀行高知支店。

高知市消費者物価指数〈令和4年11月分〉

総務省統計局 令和4年12月23日公表

高知県統計分析課
088-823-9345

総合で 103.1 (令和2年=100)

(1) 総合 103.1

前年同月比は 3.2% の上昇 前月比は 0.2% の上昇

(2) 生鮮食品を除く総合 103.0

前年同月比は 3.2% の上昇 前月比は 0.4% の上昇

(3) 生鮮食品及びエネルギーを除く総合 101.7

前年同月比は 2.9% の上昇 前月比は 0.4% の上昇

前年同月比は 3.2% の上昇

前年同月比	上昇した主なもの	下落した主なもの
	食料 6.3%	教養娯楽 △0.4%
	家具・家事用品 5.6%	
	住居 3.3%	
	光熱・水道 3.2%	
	交通・通信 2.3%	
	諸雑費 0.7%	
	保健医療 0.6%	
	教育 0.5%	
	被服及び履物 0.3%	

前月比は 0.2% の上昇

前月比	上昇した主なもの	下落した主なもの
	家具・家事用品 1.6%	教養娯楽 △0.5%
	被服及び履物 0.7%	住居 △0.1%
	保健医療 0.6%	
	光熱・水道 0.4%	
	食料 0.3%	
	交通・通信 0.3%	
	諸雑費 0.3%	

(高知市)

	総合	食料	住居	光熱・水道	家具・家事用品	被服及び履物	保健医療	交通・通信	教育	教養娯楽	諸雑費
ウェイト	10000	2659	2031	692	398	342	435	1559	293	900	691
令和3年11月	99.9	100.5	100.6	105.7	100.8	106.0	100.2	91.4	102.8	100.9	102.0
令和4年10月	102.9	106.5	104.0	108.8	104.8	105.6	100.2	93.3	103.3	101.0	102.4
令和4年11月	103.1	106.9	103.9	109.1	106.5	106.3	100.8	93.6	103.3	100.5	102.7
前年同月比(%)	3.2	6.3	3.3	3.2	5.6	0.3	0.6	2.3	0.5	△0.4	0.7
前月比(%)	0.2	0.3	△0.1	0.4	1.6	0.7	0.6	0.3	0.0	△0.5	0.3
寄与度(前年同月比)		1.70	0.68	0.24	0.23	0.01	0.03	0.33	0.01	△0.04	0.05
寄与度(前月比)		0.09	△0.02	0.03	0.07	0.02	0.02	0.04	0.00	△0.04	0.02

高知市消費者物価指数

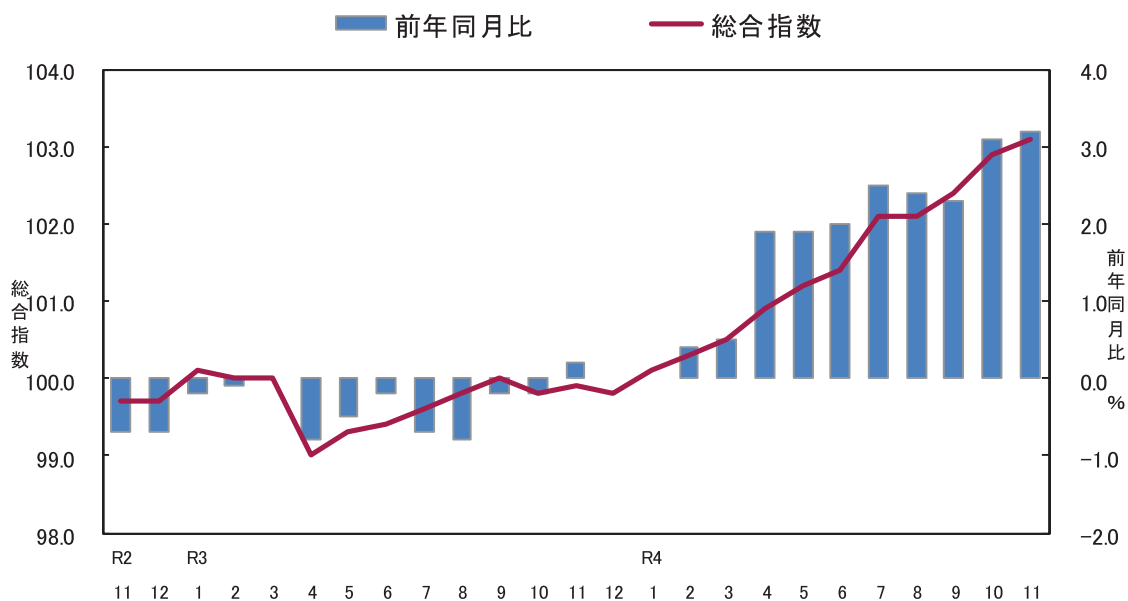

<参考> 全国消費者物価指数の動向

(令和4年11月分)

総合指数は令和2年を100として103.9となりました。

前月比は0.2%の上昇となり、前年同月比は3.8%の上昇となりました。

(全国)

	総合	食料	住居	光熱・水道	家具・家事用品	被服及び履物	保健医療	交通・通信	教育	教養娯楽	諸雑費
ウェイト	10000	2626	2149	693	387	353	477	1493	304	911	607
令和3年11月	100.1	100.8	100.7	106.0	102.1	102.3	99.4	92.8	100.4	101.7	101.8
令和4年10月	103.7	107.1	101.8	119.7	108.7	104.4	99.6	94.2	101.0	103.0	102.6
令和4年11月	103.9	107.8	101.9	121.0	109.6	105.1	99.7	94.3	101.0	101.6	102.7
前年同月比 (%)	3.8	6.9	1.2	14.1	7.3	2.7	0.3	1.6	0.7	0.0	0.9
前月比 (%)	0.2	0.6	0.1	1.1	0.8	0.7	0.1	0.2	0.0	△ 1.4	0.1
寄与度(前年同月比)	/	1.83	0.26	1.03	0.29	0.10	0.01	0.22	0.02	0.00	0.06
寄与度(前月比)	/	0.17	0.02	0.09	0.03	0.02	0.01	0.02	0.00	△ 0.12	0.01

(1) 食料指数 106.9

前月比(+)
0.3%
前年同月比(+)
6.3%

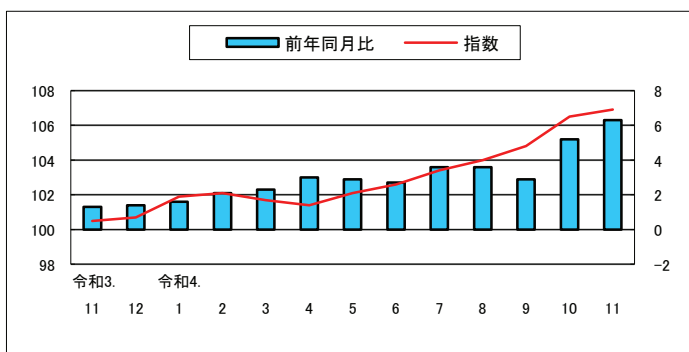

(2) 住居指数 103.9

前月比(△)
0.1%
前年同月比(+)
3.3%

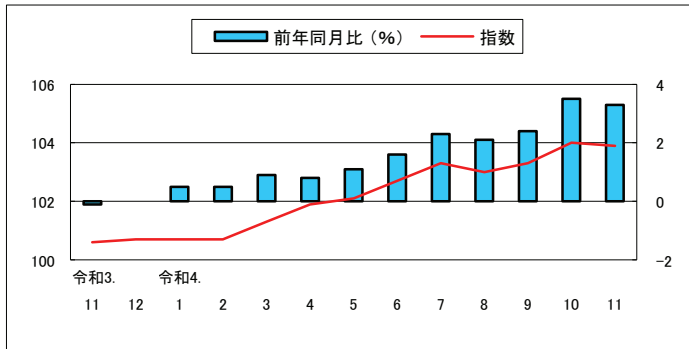

(3) 光熱・水道指数 109.1

前月比(+)
0.4%
前年同月比(+)
3.2%

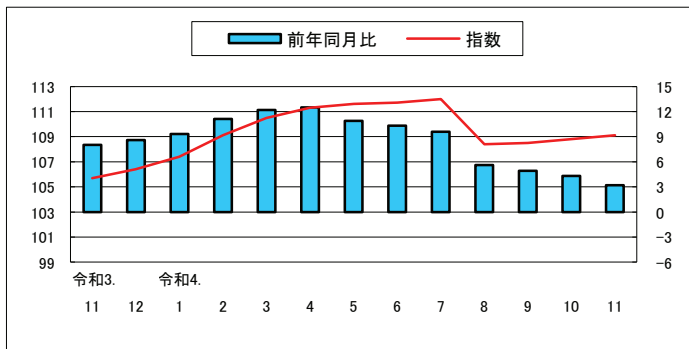

(4) 家具・家事用品指数 106.5

前月比(+)
1.6%
前年同月比(+)
5.6%

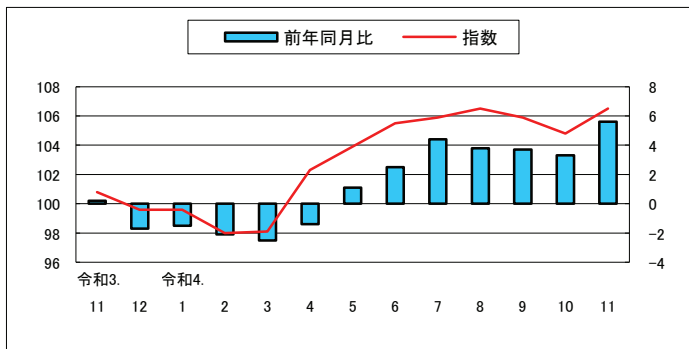

(5) 被服及び履物指数 106.3

前月比(+)
0.7%
前年同月比(+)
0.3%

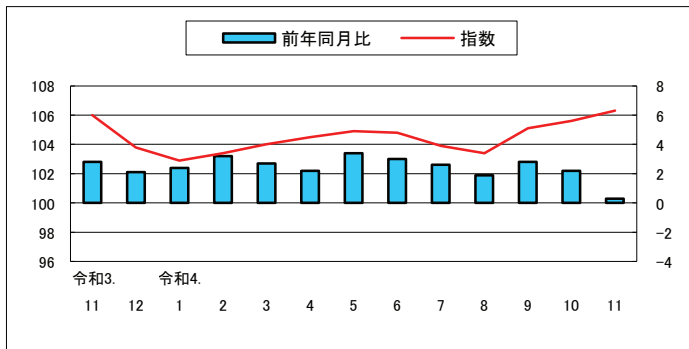

(6) 保健医療指数 100.8

前月比(+)
0.6%
前年同月比(+)
0.6%

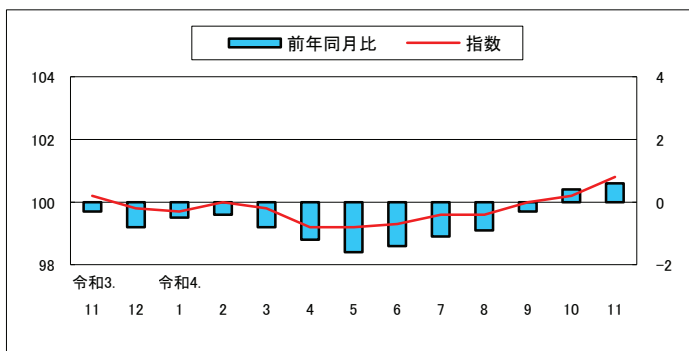

(7) 交通・通信指数 93.6

前月比(+)
0.3%
前年同月比(+)
2.3%

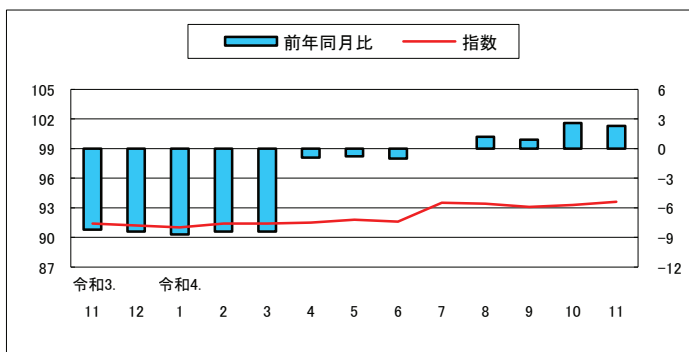

(8) 教育指数 103.3

前月比
0.0%
前年同月比(+)
0.5%

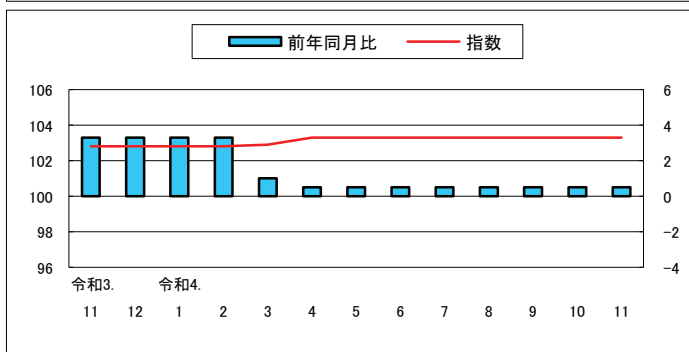

(9) 教養娯楽指数 100.5

前月比(△)
0.5%
前年同月比(△)
0.4%

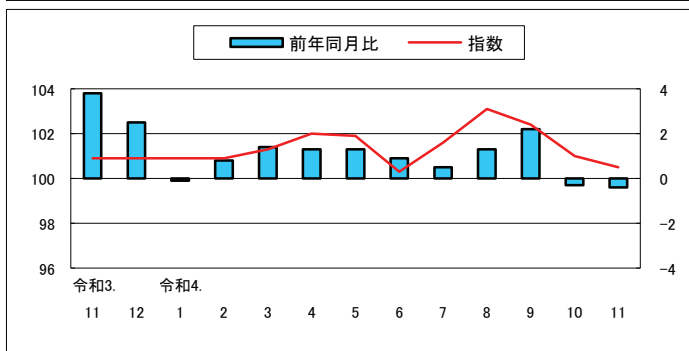

(10) 諸雑費指数 102.7

前月比(+)
0.3%
前年同月比(+)
0.7%

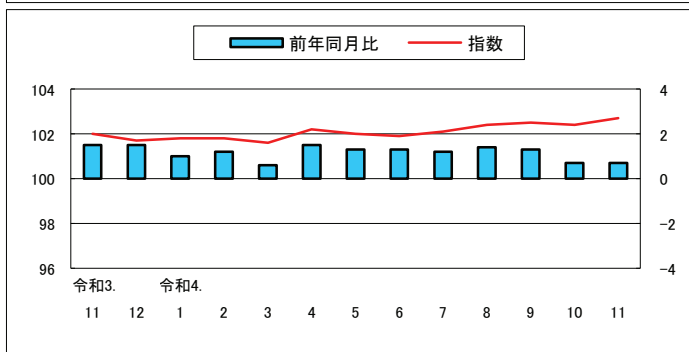

高知市中分類指数

(令和2年=100)

中 分 類	ウエイト	令和 03年 平均	令和 03年 11月	令和 04年 10月	令和 04年 11月	前月比 (%)	前年 同月比 (%)
総 合	10000	99.7	99.9	102.9	103.1	0.2	3.2
食料	2659	100.1	100.5	106.5	106.9	0.3	6.3
穀類	206	99.0	98.2	102.9	106.3	3.3	8.3
魚介類	194	99.4	101.4	111.7	112.5	0.8	10.9
肉類	248	101.7	101.7	104.5	103.7	△0.7	2.0
乳卵類	118	102.3	103.1	106.9	105.7	△1.2	2.5
野菜・海藻	251	99.2	98.9	108.0	102.9	△4.7	4.1
果物	101	101.2	101.4	106.5	99.9	△6.2	△1.5
油脂・調味料	119	99.8	101.1	109.6	111.6	1.9	10.4
菓子類	234	99.1	100.3	108.2	109.7	1.4	9.3
調理食品	394	100.8	101.4	106.1	107.2	1.0	5.7
飲料	164	99.4	99.6	102.6	110.2	7.4	10.6
酒類	132	100.7	100.8	106.8	107.5	0.6	6.6
外食	497	100.1	100.1	106.4	106.4	0.0	6.3
住居	2031	100.7	100.6	104.0	103.9	△0.1	3.3
家賃	1647	100.6	100.4	101.1	101.1	0.0	0.7
設備修繕・維持	384	101.3	101.5	116.4	116.0	△0.4	14.3
光熱・水道	692	101.7	105.7	108.8	109.1	0.4	3.2
電気代	345	101.6	106.7	114.5	114.5	0.0	7.4
ガス代	182	102.5	106.3	116.4	117.8	1.3	10.8
他の光熱	16	111.2	130.4	136.9	136.9	0.0	5.0
上下水道料	148	100.0	100.0	82.8	82.8	0.0	△17.2
家具・家事用品	398	101.6	100.8	104.8	106.5	1.6	5.6
家庭用耐久財	129	101.9	99.6	103.0	104.8	1.8	5.2
室内装備品	23	94.7	88.4	87.9	88.4	0.5	0.0
寝具類	32	105.9	107.4	106.8	109.7	2.7	2.2
家事雑貨	72	99.8	101.2	108.1	110.5	2.2	9.2
家事用消耗品	100	103.5	103.3	109.9	111.4	1.4	7.9
家事サービス	42	100.0	100.0	100.6	100.6	0.0	0.6
被服及び履物	342	102.1	106.0	105.6	106.3	0.7	0.3
衣料	134	100.2	103.8	102.6	103.6	0.9	△0.2
和服	2	100.0	100.0	100.0	100.0	0.0	0.0
洋服	132	100.2	103.9	102.7	103.7	1.0	△0.2
シャツ・セーター・下着類	116	106.6	112.9	111.5	110.8	△0.6	△1.8
シャツ・セーター類	80	107.6	114.7	111.2	109.0	△2.0	△5.0
下着類	36	104.2	108.8	112.2	114.8	2.3	5.5
履物類	46	100.0	100.0	103.8	103.8	0.0	3.8
他の被服	29	97.0	101.0	98.1	105.2	7.2	4.1
被服関連サービス	18	101.2	101.6	105.5	105.5	0.0	3.9

高知市中分類指数（続き）

（令和2年=100）

中 分 類	ウエイト	令和 03年 平均	令和 03年 11月	令和 04年 10月	令和 04年 11月	前月比 (%)	前年 同月比 (%)
保健医療	435	100.4	100.2	100.2	100.8	0.6	0.6
医薬品・健康保持用摂取品	121	99.5	99.5	98.7	99.8	1.2	0.3
保健医療用品・器具	93	103.2	103.4	105.4	106.7	1.2	3.2
保健医療サービス	222	99.7	99.3	98.9	98.9	0.0	△0.4
交通・通信	1559	94.0	91.4	93.3	93.6	0.3	2.3
交通	108	100.6	99.6	101.7	101.5	△0.3	1.9
自動車等関係費	967	101.6	103.8	104.6	104.7	0.1	0.9
通信	485	77.4	65.0	69.0	69.7	1.0	7.1
教育	293	102.2	102.8	103.3	103.3	0.0	0.5
授業料等	195	99.5	99.7	100.2	100.2	0.0	0.4
教科書・学習参考教材	8	100.1	100.1	104.0	104.0	0.0	3.8
補習教育	90	108.1	109.7	110.0	110.0	0.0	0.3
教養娯楽	900	100.7	100.9	101.0	100.5	△0.5	△0.4
教養娯楽用耐久財	68	99.6	100.3	105.2	104.7	△0.5	4.3
教養娯楽用品	217	97.2	98.9	99.1	101.9	2.8	3.0
書籍・他の印刷物	120	101.1	101.7	102.6	102.6	0.0	0.9
教養娯楽サービス	495	102.2	101.7	100.9	98.9	△2.0	△2.8
諸雑費	691	101.1	102.0	102.4	102.7	0.3	0.7
理美容サービス	113	100.0	100.0	101.3	101.3	0.0	1.3
理美容用品	172	99.8	101.1	100.0	100.9	0.9	△0.2
身の回り用品	53	98.6	100.0	105.3	106.0	0.7	6.0
たばこ	48	108.5	113.5	113.9	114.2	0.3	0.6
他の諸雑費	305	101.4	101.7	101.9	101.9	0.0	0.2
生鮮食品	370	99.4	99.4	109.7	104.6	△4.6	5.2
生鮮魚介	107	98.8	100.2	111.5	112.2	0.6	12.0
生鮮野菜	169	98.6	97.5	109.8	102.2	△6.9	4.9
生鮮果物	94	101.6	102.0	107.5	100.4	△6.6	△1.6
生鮮食品を除く総合	9630	99.7	99.9	102.6	103.0	0.4	3.2
生鮮食品を除く食料	2289	100.3	100.7	106.0	107.3	1.2	6.5
持家の帰属家賃を除く総合	8726	99.6	99.8	103.2	103.4	0.3	3.7
持家の帰属家賃を除く住居	757	100.9	100.9	109.4	109.2	△0.2	8.2
持家の帰属家賃を除く家賃	373	100.4	100.2	102.2	102.1	0.0	1.9
持家の帰属家賃及び生鮮食品を除く総合	8356	99.6	99.8	102.9	103.4	0.5	3.6
エネルギー	758	104.9	111.7	117.9	118.3	0.3	5.9
食料(酒類を除く)及びエネルギーを除く総合	6715	99.0	98.3	99.8	100.0	0.2	1.7
教育関係費	379	101.7	102.2	102.8	102.8	0.0	0.6
教養娯楽関係費	917	100.5	100.7	101.0	100.5	△0.5	△0.2
情報通信関係費	545	80.7	69.5	70.0	70.0	0.0	0.7
生鮮食品及びエネルギーを除く総合	8872	99.3	98.9	101.3	101.7	0.4	2.9

高知市消費者物価指数

(令和2年=100)

			総合	食料	住居	光熱・水道	家具・家事用品	被服及び履物	保健医療	交通・通信	教育	教養娯楽	諸雑費	生鮮食品を除く総合	生鮮食品及びエネルギーを除く総合	食料(酒類を除く)及びエネルギーを除く総合
指 年 平 均	平成	22	95.1	88.1	101.6	86.5	95.3	90.7	96.0	97.8	107.7	100.1	98.5	95.8	-	99.0
		23	94.8	88.1	101.0	88.2	90.4	91.0	95.9	98.9	105.3	95.2	102.0	95.4	-	97.9
		24	94.7	88.6	100.4	89.9	91.0	90.6	95.0	99.1	105.5	94.2	101.4	95.2	-	97.4
		25	94.9	88.4	99.9	92.2	89.7	89.3	94.3	100.7	105.6	93.1	102.9	95.5	-	97.1
		26	97.6	92.1	100.6	97.9	94.1	91.0	95.0	103.1	107.1	95.8	106.7	97.9	-	99.0
		27	98.7	95.4	100.4	96.8	95.6	94.5	95.8	101.9	107.9	97.1	107.1	98.7	98.7	99.9
		28	98.5	97.2	100.0	93.3	94.7	96.5	96.4	98.8	107.9	98.0	107.3	98.4	99.1	100.0
		29	99.2	98.2	99.5	95.8	97.2	96.6	97.4	99.4	108.2	98.4	107.3	99.1	99.3	99.9
		30	99.6	98.8	99.0	99.9	94.1	95.6	98.4	100.6	107.8	99.0	107.7	99.5	99.2	99.6
		令和元	100.1	98.8	99.4	101.9	96.8	98.2	99.3	100.4	106.6	100.2	106.4	100.2	99.8	100.1
		2	100.0	100.0	100.0	100.0	100.0	100.0	100.0	100.0	100.0	100.0	100.0	100.0	100.0	100.0
		3	99.7	100.1	100.7	101.7	101.6	102.1	100.4	94.0	102.2	100.7	101.1	99.7	99.3	99.0
		数	令和	3.11	99.9	100.5	100.6	105.7	100.8	106.0	100.2	91.4	102.8	100.9	102.0	99.9
3.12	99.8			100.7	100.7	106.4	99.6	103.8	99.8	91.2	102.8	100.9	101.7	99.7	98.6	98.1
4.1	100.1			101.9	100.7	107.4	99.6	102.9	99.7	91.0	102.8	100.9	101.8	99.8	98.7	98.0
4.2	100.3			102.1	100.7	109.1	98.0	103.4	100.0	91.4	102.8	100.9	101.8	100.0	98.7	97.9
4.3	100.5			101.7	101.3	110.5	98.1	104.0	99.8	91.4	102.9	101.3	101.6	100.4	99.0	98.2
4.4	100.9			101.4	101.9	111.3	102.3	104.5	99.2	91.5	103.3	102.0	102.2	100.8	99.4	98.8
4.5	101.2			102.1	102.1	111.6	103.9	104.9	99.2	91.8	103.3	101.9	102.0	101.1	99.7	99.0
4.6	101.4			102.6	102.7	111.7	105.5	104.8	99.3	91.6	103.3	100.3	101.9	101.2	99.8	99.1
4.7	102.1			103.4	103.3	112.0	105.9	103.9	99.6	93.5	103.3	101.6	102.1	102.0	100.6	99.8
4.8	102.1			104.0	103.0	108.4	106.5	103.4	99.6	93.4	103.3	103.1	102.4	102.0	100.7	99.6
4.9	102.4			104.8	103.3	108.5	105.9	105.1	100.0	93.1	103.3	102.4	102.5	102.1	100.8	99.6
4.10	102.9			106.5	104.0	108.8	104.8	105.6	100.2	93.3	103.3	101.0	102.4	102.6	101.3	99.8
4.11	103.1			106.9	103.9	109.1	106.5	106.3	100.8	93.6	103.3	100.5	102.7	103.0	101.7	100.0
前 月 比 (%)	令和	3.11	0.1	△0.8	0.0	1.4	△0.6	2.7	0.4	0.6	0.0	△0.4	0.3	0.4	0.1	0.1
		3.12	△0.1	0.2	0.1	0.6	△1.2	△2.1	△0.4	△0.2	0.0	0.0	△0.3	△0.2	△0.2	△0.2
		4.1	0.3	1.2	0.1	1.0	0.0	△0.9	△0.1	△0.3	0.0	0.0	0.1	0.2	0.1	△0.1
		4.2	0.2	0.1	0.0	1.6	△1.6	0.5	0.3	0.5	0.0	0.0	0.0	0.2	0.0	0.0
		4.3	0.2	△0.4	0.6	1.3	0.1	0.5	△0.2	0.0	0.1	0.3	△0.2	0.3	0.3	0.2
		4.4	0.4	△0.3	0.5	0.7	4.2	0.5	△0.6	0.0	0.3	0.8	0.6	0.5	0.4	0.6
		4.5	0.3	0.6	0.3	0.2	1.6	0.4	0.0	0.3	0.0	△0.2	△0.2	0.2	0.2	0.2
		4.6	0.2	0.5	0.6	0.2	1.5	△0.1	0.1	△0.2	0.0	△1.5	△0.1	0.1	0.2	0.1
		4.7	0.7	0.8	0.5	0.2	0.4	△0.9	0.2	2.1	0.0	1.3	0.1	0.8	0.8	0.7
		4.8	0.0	0.7	△0.3	△3.2	0.6	△0.5	0.0	△0.1	0.0	1.5	0.3	0.0	0.1	△0.2
		4.9	0.2	0.7	0.3	0.1	△0.6	1.7	0.4	△0.4	0.0	△0.7	0.2	0.1	0.1	0.0
		4.10	0.5	1.7	0.7	0.3	△1.0	0.5	0.3	0.3	0.0	△1.4	△0.1	0.5	0.5	0.2
		4.11	0.2	0.3	△0.1	0.4	1.6	0.7	0.6	0.3	0.0	△0.5	0.3	0.4	0.4	0.2
前 年 同 月 比 (%)	令和	3.11	0.2	1.3	△0.1	8.0	0.2	2.8	△0.3	△8.2	3.3	3.8	1.5	0.1	△1.1	△1.8
		3.12	0.0	1.4	0.0	8.6	△1.7	2.1	△0.8	△8.4	3.3	2.5	1.5	△0.2	△1.5	△2.1
		4.1	0.0	1.6	0.5	9.3	△1.5	2.4	△0.5	△8.7	3.3	△0.1	1.0	△0.3	△1.5	△2.3
		4.2	0.4	2.1	0.5	11.1	△2.1	3.2	△0.4	△8.4	3.3	0.8	1.2	0.0	△1.4	△2.1
		4.3	0.5	2.3	0.9	12.2	△2.5	2.7	△0.8	△8.4	1.0	1.4	0.6	0.2	△1.2	△2.1
		4.4	1.9	3.0	0.8	12.5	△1.4	2.2	△1.2	△0.9	0.5	1.3	1.5	1.6	0.3	△0.1
		4.5	1.9	2.9	1.1	10.9	1.1	3.4	△1.6	△0.8	0.5	1.3	1.3	1.6	0.5	0.1
		4.6	2.0	2.7	1.6	10.3	2.5	3.0	△1.4	△1.0	0.5	0.9	1.3	1.8	0.8	0.4
		4.7	2.5	3.6	2.3	9.6	4.4	2.6	△1.1	0.0	0.5	0.5	1.2	2.3	1.4	0.9
		4.8	2.4	3.6	2.1	5.6	3.8	1.9	△0.9	1.2	0.5	1.3	1.4	2.3	1.5	0.8
		4.9	2.3	2.9	2.4	4.9	3.7	2.8	△0.3	0.9	0.5	2.2	1.3	2.5	1.8	1.1
		4.10	3.1	5.2	3.5	4.3	3.3	2.2	0.4	2.6	0.5	△0.3	0.7	3.1	2.6	1.6
		4.11	3.2	6.3	3.3	3.2	5.6	0.3	0.6	2.3	0.5	△0.4	0.7	3.2	2.9	1.7

高知市消費者物価指数年平均

(令和2年=100)

年	総合	前年比 (%)	食料	住居	光熱 水道	家具 家事用品	被服及び 履物	保健医療	交 通 通信	教 育	教養娯楽	諸雑費	生鮮食品 を除く 総合	生鮮食品及び エネルギー を除く総合	食料(酒類を 除く)及びエネルギー を除く総合
昭和 45	31.7	-	27.4	33.5	29.5	76.3	27.5	38.5	39.2	17.2	40.4	32.2	32.1	-	-
46	34.1	7.2	29.4	34.4	30.8	80.4	30.4	39.2	41.6	18.9	44.5	34.0	34.4	-	-
47	36.0	5.5	30.8	38.4	31.0	82.3	32.2	42.8	44.2	20.2	46.4	36.3	36.4	-	-
48	40.4	12.3	35.0	42.1	31.8	93.5	39.8	42.1	47.8	22.1	51.7	38.3	40.9	-	-
49	49.1	21.8	43.8	47.6	40.7	121.1	48.1	45.6	57.3	26.2	63.3	43.9	49.8	-	-
50	54.9	11.7	49.7	50.6	45.2	126.8	51.0	52.3	64.1	33.5	72.8	49.4	55.5	-	-
51	60.1	9.4	54.1	56.3	49.7	129.3	57.0	55.9	70.3	38.3	77.0	57.9	60.6	-	-
52	65.5	9.0	57.8	63.5	54.1	136.0	62.9	59.0	81.1	44.2	81.8	62.0	66.3	-	-
53	68.4	4.4	59.4	70.8	53.6	137.5	66.9	64.4	81.8	49.2	84.8	63.4	69.7	-	-
54	70.6	3.3	60.6	72.8	55.0	141.3	71.0	65.2	87.4	51.9	86.3	65.0	72.1	-	-
55	76.2	7.8	65.4	76.3	74.2	154.3	74.2	66.1	93.4	54.7	92.5	71.5	77.1	-	-
56	79.2	3.9	67.7	79.0	78.1	164.3	77.5	68.4	95.9	57.4	96.8	74.2	80.4	-	-
57	81.5	2.9	68.6	80.9	81.8	162.0	82.5	70.6	101.0	61.6	98.9	76.0	83.0	-	-
58	82.3	0.9	70.0	82.1	81.5	164.3	78.6	71.2	100.5	64.6	101.4	78.8	83.7	-	-
59	84.1	2.2	71.9	83.6	80.9	171.5	80.1	73.5	101.3	66.7	103.4	80.8	85.5	-	-
60	86.0	2.4	73.8	85.5	81.4	172.6	83.3	78.0	102.6	68.7	105.5	81.9	87.3	-	-
61	86.4	0.4	74.0	86.4	79.0	171.9	83.9	79.4	102.2	70.4	107.0	83.0	87.7	-	-
62	86.2	-0.2	73.5	88.3	74.8	169.3	83.3	80.9	102.2	70.9	107.4	83.7	87.7	-	-
63	86.9	0.8	74.8	89.4	73.5	168.8	84.3	80.8	102.0	72.0	107.7	83.7	88.1	-	-
平成 元	88.7	2.1	76.4	90.7	73.2	170.3	89.7	82.0	103.5	74.2	109.2	83.7	90.0	-	-
2	91.6	3.3	81.0	92.9	73.5	169.1	93.1	82.3	104.1	76.7	112.6	85.3	91.8	-	-
3	94.1	2.7	84.6	93.7	74.7	167.3	98.1	82.0	105.0	80.4	115.7	86.9	94.1	-	-
4	94.5	0.4	84.3	93.6	74.5	167.6	99.1	84.0	103.3	84.2	119.3	88.3	94.9	-	-
5	95.0	0.6	85.1	93.9	74.7	160.5	98.6	85.0	104.0	87.7	121.0	89.7	95.5	-	-
6	95.7	0.7	85.7	95.4	74.8	155.6	100.4	84.3	103.8	90.2	120.7	91.9	96.2	-	-
7	95.8	0.1	85.3	96.6	76.4	151.4	100.4	83.8	104.0	93.4	119.7	92.1	96.2	-	-
8	96.0	0.3	85.0	97.8	76.0	151.5	102.8	85.1	103.7	95.9	118.3	93.0	96.5	-	-
9	97.6	1.6	86.6	98.6	79.9	149.8	104.4	89.2	104.1	98.5	120.0	93.6	98.1	-	-
10	98.7	1.2	88.5	99.9	78.4	146.1	108.1	95.8	101.3	100.6	120.0	94.2	98.6	-	-
11	98.9	0.2	88.7	101.3	77.5	142.0	108.9	95.3	100.4	102.9	119.8	95.0	99.1	-	-
12	98.1	-0.9	86.6	101.5	78.8	138.6	105.6	94.2	101.0	105.0	119.5	94.6	98.9	-	-
13	97.3	-0.8	86.3	101.2	79.5	134.3	100.7	95.8	101.0	107.0	114.6	94.8	98.0	-	-
14	96.3	-1.0	86.1	100.5	80.3	124.8	98.1	94.6	99.5	108.5	111.1	95.7	97.1	-	-
15	95.9	-0.4	86.0	100.5	80.1	119.4	94.4	97.9	99.4	110.3	108.7	95.7	96.6	-	-
16	96.0	0.1	86.9	101.0	80.2	112.9	94.5	98.1	99.5	111.5	106.4	96.3	96.3	-	-
17	95.6	-0.4	85.9	101.7	81.1	108.6	92.9	97.9	100.0	113.3	105.9	95.5	96.1	-	101.5
18	95.3	-0.3	85.4	100.6	84.3	108.4	90.2	97.9	99.7	115.6	104.5	95.9	96.0	-	100.6
19	95.3	0.0	84.6	101.6	85.4	106.4	91.8	97.5	99.7	116.9	103.4	96.9	96.1	-	100.6
20	96.7	1.4	87.3	101.0	88.9	106.0	92.0	96.8	102.0	117.7	103.9	97.3	97.5	-	100.6
21	95.7	-1.0	89.3	100.4	86.8	102.7	91.6	95.9	96.6	118.2	100.9	96.7	96.3	-	99.7
22	95.1	-0.6	88.1	101.6	86.5	95.3	90.7	96.0	97.8	107.7	100.1	98.5	95.8	-	99.0
23	94.8	-0.4	88.1	101.0	88.2	90.4	91.0	95.9	98.9	105.3	95.2	102.0	95.4	-	97.9
24	94.7	0.0	88.6	100.4	89.9	91.0	90.6	95.0	99.1	105.5	94.2	101.4	95.2	-	97.4
25	94.9	0.1	88.4	99.9	92.2	89.7	89.3	94.3	100.7	105.6	93.1	102.9	95.5	-	97.1
26	97.6	2.9	92.1	100.6	97.9	94.1	91.0	95.0	103.1	107.1	95.8	106.7	97.9	-	99.0
27	98.7	1.1	95.4	100.4	96.8	95.6	94.5	95.8	101.9	107.9	97.1	107.1	98.7	98.7	99.9
28	98.5	-0.1	97.2	100.0	93.3	94.7	96.5	96.4	98.8	107.9	98.0	107.3	98.4	99.1	100.0
29	99.2	0.6	98.2	99.5	95.8	97.2	96.6	97.4	99.4	108.2	98.4	107.3	99.1	99.3	99.9
30	99.6	0.5	98.8	99.0	99.9	94.1	95.6	98.4	100.6	107.8	99.0	107.7	99.5	99.2	99.6
令和 元	100.1	0.5	98.8	99.4	101.9	96.8	98.2	99.3	100.4	106.6	100.2	106.4	100.2	99.8	100.1
2	100.0	-0.1	100.0	100.0	100.0	100.0	100.0	100.0	100.0	100.0	100.0	100.0	100.0	100.0	100.0
3	99.7	-0.3	100.1	100.7	101.7	101.6	102.1	100.4	94.0	102.2	100.7	101.1	99.7	99.3	99.0

鉱工業生産指数の動向〈令和4年10月〉

公表日 令和4年12月28日
高知県統計分析課
088-823-9345(直通)

〈概況〉

－ 生産 対前月比 3.8% 増 －

令和4年10月の高知県鉱工業生産指数(季節調整済指数)は、鉱工業総合で86.6と前月に比べ 3.8% 増となりました。

(平成27年=100)

業種	季節調整済指数		原指数	
	指数	対前月比(%)	指数	対前年同月比(%)
鉱工業総合	86.6	3.8	83.5	△ 2.0
製造工業総合	86.7	3.8	83.2	△ 2.5
鉄鋼業	115.7	11.4	121.5	7.0
金属製品工業	94.1	14.1	92.1	△ 10.1
機械工業	74.5	20.2	60.8	6.5
電気機械工業	98.6	3.0	101.6	△ 1.0
窯業・土石製品工業	78.1	△ 3.5	77.9	△ 10.4
化学工業	107.1	△ 2.5	108.5	1.1
パルプ・紙・紙加工品工業	91.2	△ 3.9	89.1	△ 4.7
繊維工業	72.2	△ 2.0	70.2	△ 6.0
木材・木製品工業	96.3	△ 0.7	95.0	5.6
食料品工業	90.1	△ 3.2	88.3	△ 3.2
その他の工業	83.3	△ 5.1	76.3	△ 11.4
鉱業	107.2	35.5	98.2	20.8

高知県の鉱工業生産指数

		鉱工業総合						
		製造工業総合						
			鉄鋼業	金属製品工業	機械工業	電気機械工業	窯業・土石製品工業	
ウェイト		10000.0	9783.0	399.4	480.6	2144.6	839.8	1093.1
年平均	平成 28年	100.9	101.1	97.7	95.0	106.2	104.7	96.8
	29	104.2	104.4	108.0	97.1	111.7	110.4	96.6
	30	103.1	103.3	121.2	106.5	108.9	108.5	90.9
	令和 元	99.3	99.4	110.0	107.9	107.3	100.4	90.4
	2	93.0	93.1	88.5	82.9	93.0	92.0	87.5
	3	92.0	92.0	101.3	91.1	81.3	99.6	87.2
原指数	令和3年 10月	85.2	85.3	113.6	102.4	57.1	102.6	86.9
	11	95.3	95.3	96.5	88.6	86.4	97.4	105.3
	12	83.7	83.3	99.5	90.4	42.5	92.7	87.0
	令和4年 1	85.4	85.4	99.4	93.8	91.2	83.2	73.6
	2	86.6	86.4	101.9	92.0	83.2	85.6	86.0
	3	98.2	98.3	105.0	95.6	95.2	97.5	93.0
	4	88.8	88.6	112.3	108.7	61.4	98.2	69.5
	5	96.8	96.8	105.0	92.2	116.7	78.9	89.3
	6	91.0	91.0	108.1	104.3	64.0	94.9	91.4
	7	93.2	93.4	98.1	84.2	95.3	97.6	76.1
8	98.2	98.3	105.3	89.1	138.6	90.9	75.7	
	9	85.2	85.3	107.7	85.4	71.0	101.2	87.4
	10	83.5	83.2	121.5	92.1	60.8	101.6	77.9
	対前年同月比	△ 2.0	△ 2.5	7.0	△ 10.1	6.5	△ 1.0	△ 10.4
季節調整済指数	令和3年 10月	87.4	87.8	106.9	100.0	68.6	99.3	88.3
	11	89.1	89.1	98.3	94.0	71.8	95.7	88.7
	12	86.3	86.2	99.8	90.6	66.2	90.1	76.9
	令和4年 1	93.2	92.9	103.3	93.6	89.3	93.4	86.3
	2	87.5	86.8	101.4	86.9	80.9	83.8	84.0
	3	90.2	90.3	99.7	97.1	83.6	93.4	85.9
	4	94.0	93.5	107.8	113.9	75.6	97.4	94.0
	5	98.1	98.1	112.9	99.2	111.4	89.2	89.9
	6	92.5	92.4	104.6	102.2	86.0	92.9	84.5
	7	90.9	91.0	101.9	84.1	86.1	92.4	91.1
8	96.7	97.2	113.2	80.8	113.3	96.6	74.9	
	9	83.4	83.5	103.9	82.5	62.0	95.7	80.9
	10	86.6	86.7	115.7	94.1	74.5	98.6	78.1
	対前月比	3.8	3.8	11.4	14.1	20.2	3.0	△ 3.5

鉱工業生産指数の推移（季節調整済）
（平成27年=100）

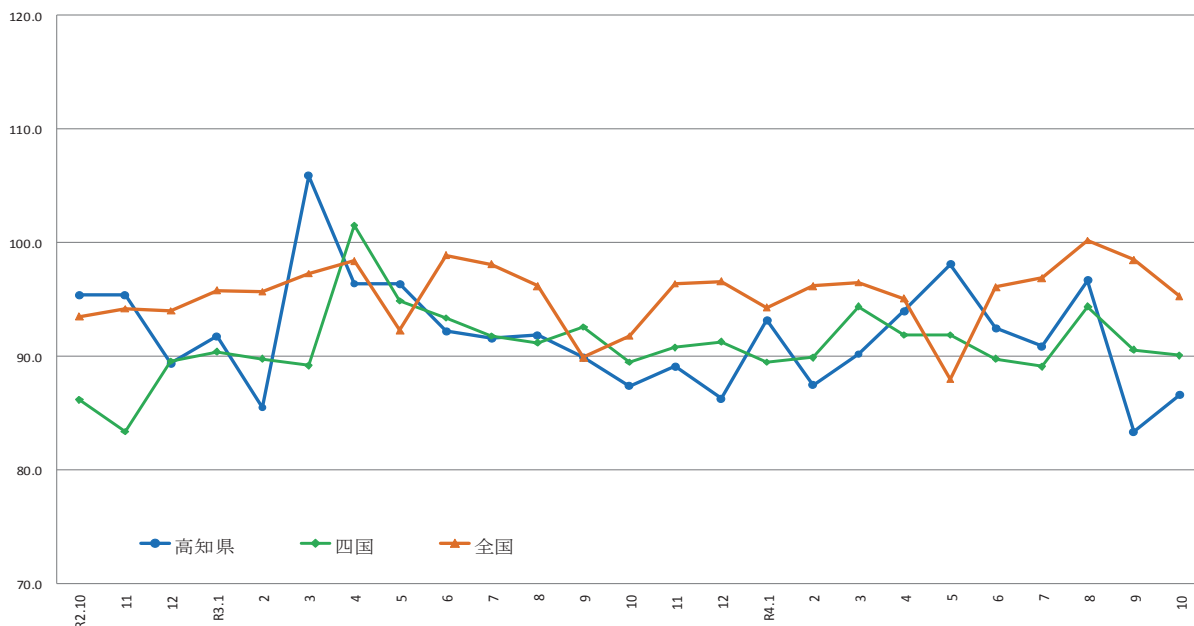

	R2.10	11	12	R3.1	2	3	4	5	6	7	8	9	10	11	12	R4.1	2	3	4	5	6	7	8	9	10
高知県	95.4	95.4	89.4	91.8	85.5	105.9	96.4	96.4	92.2	91.6	91.9	89.9	87.4	89.1	86.3	93.2	87.5	90.2	94.0	98.1	92.5	90.9	96.7	83.4	86.6
四国	86.2	83.4	89.6	90.4	89.8	89.2	101.5	94.9	93.4	91.8	91.2	92.6	89.5	90.8	91.3	89.5	89.9	94.4	91.9	91.9	89.8	89.1	94.4	90.6	90.1
全国	93.5	94.2	94.0	95.8	95.7	97.3	98.4	92.3	98.9	98.1	96.2	89.9	91.8	96.4	96.6	94.3	96.2	96.5	95.1	88.0	96.1	96.9	100.2	98.5	95.3

出典：四国経済産業局（四国）、経済産業省（全国）

※四国経済産業局（四国）は、最新月の数値のみ速報値となっております。

（平成27年=100）

						鉱業
化学工業	パルプ・紙・紙加工品工業	繊維工業	木材・木製品工業	食料品工業	その他の工業	
248.2	996.2	304.2	569.7	1885.2	822.0	217.0
95.5	102.3	101.2	92.5	103.4	95.3	94.5
91.7	105.3	100.7	100.4	104.7	98.1	95.7
102.0	103.7	108.2	100.8	99.7	97.0	97.2
104.6	97.5	104.3	89.6	97.9	89.4	94.1
96.7	93.7	105.8	78.8	100.0	97.7	89.4
98.0	96.4	88.9	89.2	97.7	97.5	90.8
107.3	93.5	74.7	90.0	91.2	86.1	81.3
110.5	104.4	78.3	100.0	95.3	93.6	98.0
128.5	89.7	70.7	95.0	101.1	98.0	101.0
104.6	89.4	79.0	90.0	81.9	73.4	82.3
86.8	98.7	84.9	85.0	79.9	86.7	97.1
94.9	102.2	80.1	95.0	97.9	118.4	95.7
105.8	96.2	81.3	90.0	102.7	107.0	97.8
104.4	97.1	80.4	85.0	95.5	86.1	95.4
81.8	99.4	82.2	100.0	101.8	106.4	90.1
83.4	95.7	84.4	100.0	98.9	96.7	86.7
75.4	83.1	75.1	90.0	99.5	69.9	92.2
97.4	88.6	75.3	90.0	88.9	77.3	82.5
108.5	89.1	70.2	95.0	88.3	76.3	98.2
1.1	△ 4.7	△ 6.0	5.6	△ 3.2	△ 11.4	20.8
103.2	96.6	76.5	89.3	91.8	92.1	86.7
93.9	100.0	77.3	93.8	97.3	92.6	90.1
101.1	90.2	74.1	90.8	96.4	90.0	87.1
89.1	96.6	87.7	93.2	95.1	95.2	95.9
86.8	94.7	87.2	89.0	92.5	89.1	115.2
80.9	93.9	78.4	84.1	98.1	94.8	86.4
103.3	89.8	76.7	86.7	93.4	99.1	100.3
112.0	97.8	82.8	88.4	92.4	87.7	97.9
94.1	95.0	73.9	99.4	98.9	97.4	83.3
108.0	95.6	80.1	103.0	89.8	88.7	90.2
113.9	94.2	79.1	98.4	96.7	84.1	95.0
109.9	94.9	73.7	97.0	93.1	87.8	79.1
107.1	91.2	72.2	96.3	90.1	83.3	107.2
△ 2.5	△ 3.9	△ 2.0	△ 0.7	△ 3.2	△ 5.1	35.5

製造鉱工業総合及び3分類平均の推移(季節調整済)

(平成27年=100)

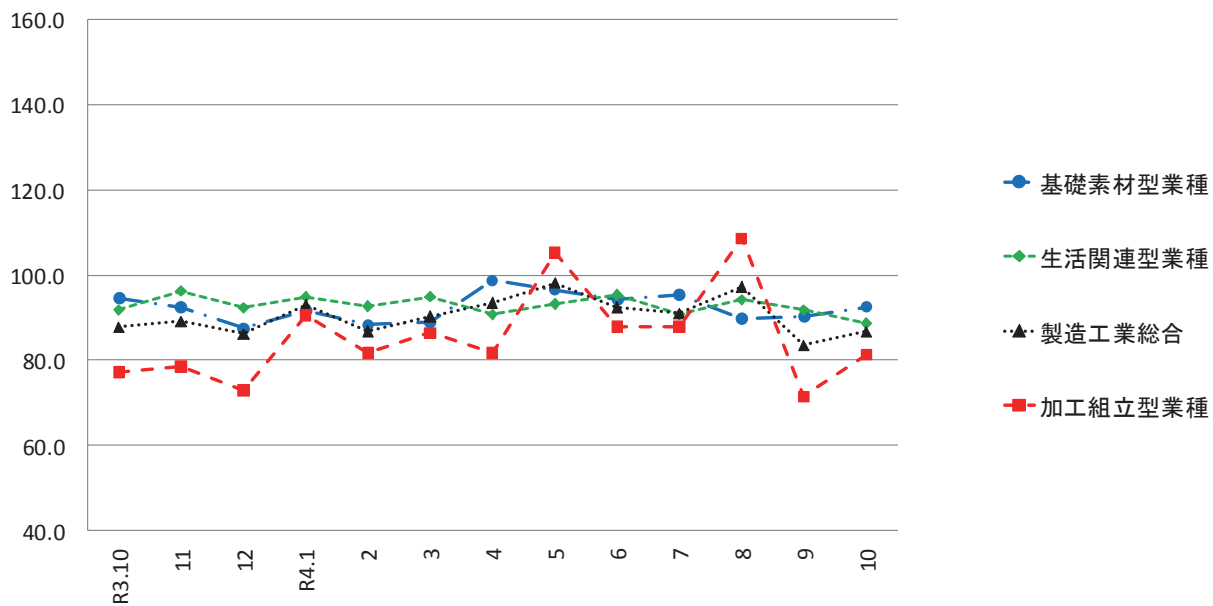

加工組立型業種の推移(季節調整済)

(平成27年=100)

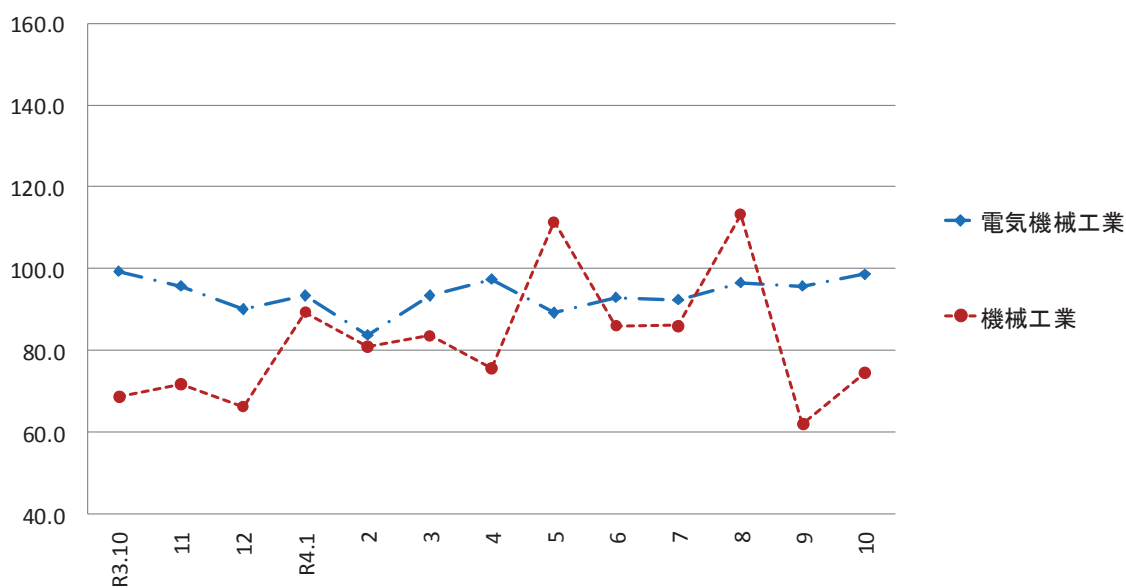

基礎素材型業種の推移(季節調整済)

(平成27年=100)

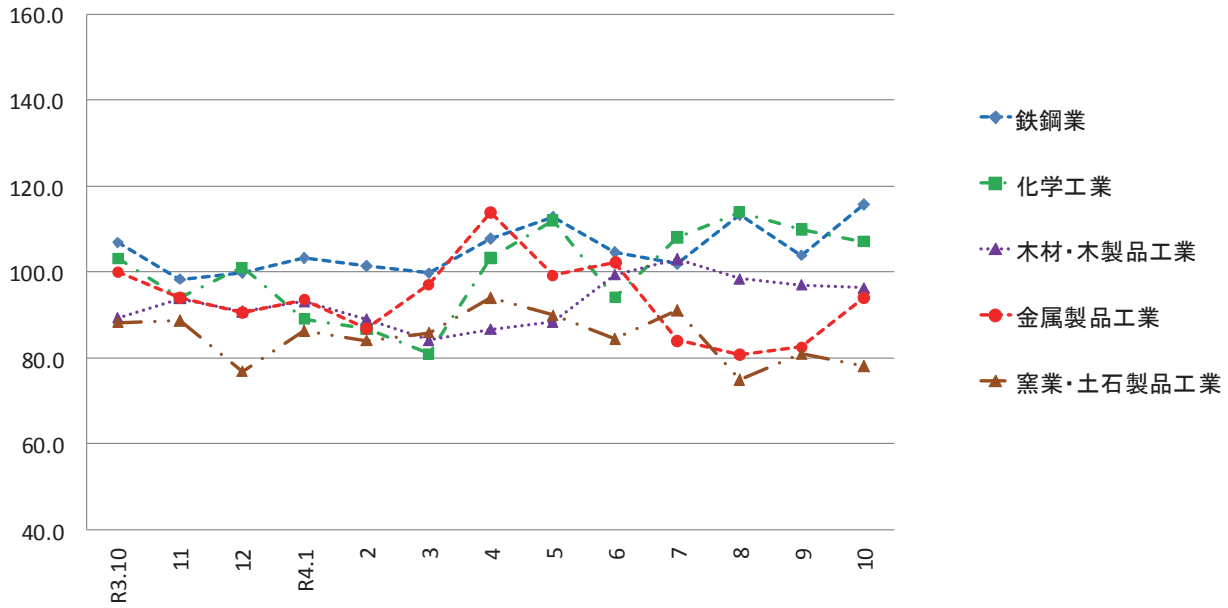

生活関連型業種の推移(季節調整済)

(平成27年=100)

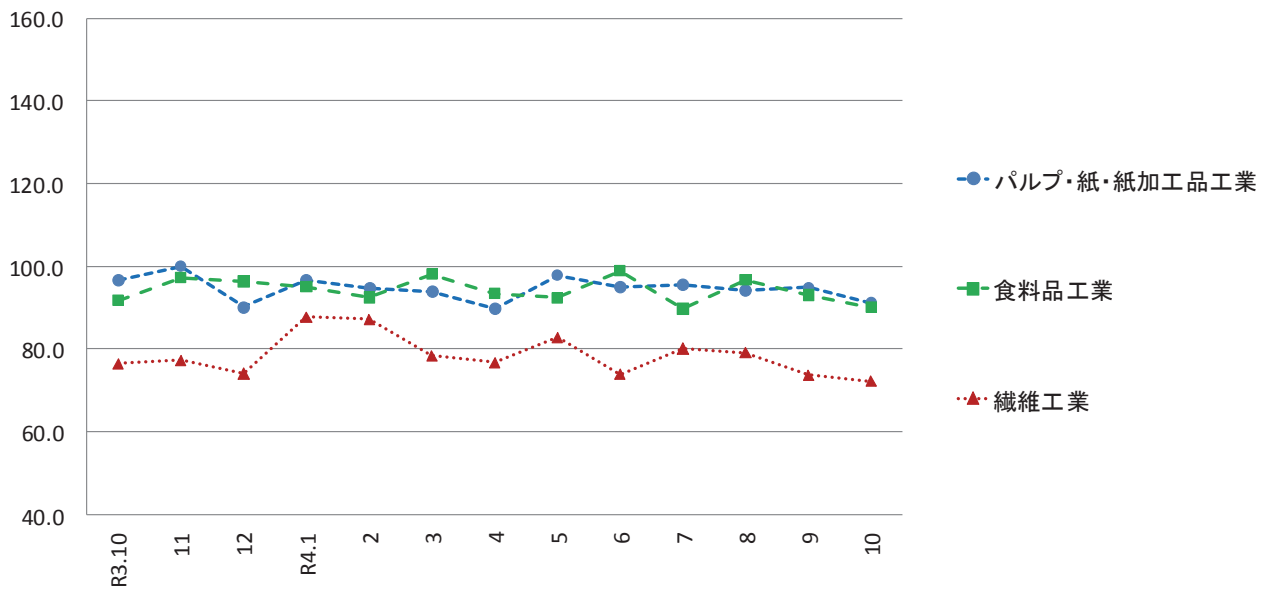

毎月勤労統計調査地方調査 <令和4年10月分(速報)>

公表日 令和4年12月28日
高知県統計分析課
823-9783

《事業所規模 5人以上》

1. 賃金の動き(1表参照)

		対前月比(差)	対前年同月比(差)
現金給与総額	232,616 円	2.5 %	2.5 %
きまって支給する給与	228,463 円	1.0 %	3.2 %
特別に支払われた給与	4,153 円	3,310 円	△ 1,734 円

2. 労働時間の動き(2表参照)

出勤日数	18.7 日	0.3 日	△ 0.1 日
総実労働時間	138.0 時間	0.7 %	△ 0.5 %
所定外労働時間	6.9 時間	4.5 %	△ 2.8 %

3. 雇用の動き(3表参照)

常用労働者数	225,279 人	0.0 %	0.9 %
パート労働者比率	30.5 %	0.2 pt	0.8 pt
労働異動率			
入職率	1.45 %		△ 0.98 pt
離職率	1.41 %		△ 0.19 pt

利用上の注意

- 令和4年1月分確報公表時から、指数は、令和2年平均を100とする令和2年基準となりました。これに伴い、令和4年1月分以降と比較できるように、令和3年12月分までの指数を令和2年平均が100となるように改定しました。令和3年12月分までの増減率は、一部を除き、改定前の指数で計算しているため、改定後の指数で計算した場合と必ずしも一致しません。
- 「-」は該当データのないものを示し、「x」は標本数が寡少につき秘匿のため公表できないもの。「0」は集計単位未満のデータ量を示します。
- 「鉱業、採石業、砂利採取業」については、調査事業所数が少ないので公表しませんが、調査産業計には含まれます。
- 対前年同月増減率は指数により作成しています。実数で計算した場合に必ずしも一致しません。
- 平成29年1月分から日本標準産業分類(平成25年10月改定)に基づき表章しています。平成21年以前の結果との接続については、厚生労働省のWebページ(<https://www.mhlw.go.jp/toukei/list/dl/maikin-hyosyo.pdf>)を参照ください。
- 常用労働者とは、
 - ① 期間を定めずに雇われている者
 - ② 1か月以上の期間を定めて雇われている者のいずれかに該当する者をいいます。
- パートタイム労働者とは、常用労働者のうち、
 - ① 1日の所定労働時間が一般の労働者より短い者
 - ② 1日の所定労働時間が一般の労働者と同じで1週の所定労働日数が一般の労働者より短い者のいずれかに該当する労働者のことです。また、一般労働者とは、常用労働者のうち、パートタイム労働者でない労働者です。
- 入職(離職)率とは、前月末労働者数に対する月間の入職(離職)者の割合(%)です。なお、入職(離職)者には、同一企業内での事業所間の異動者を含みます。
- 調査対象事業所のうち第一種事業所(事業所規模30人以上)の抽出方法は、従来の2~3年に一度行う総入れ替え方式から、毎年1月分調査時に行う部分入れ替え方式に平成30年から変更となりました。賃金、労働時間指数とその増減率は、総入れ替え方式のときに行っていた過去に遡った改定は実施しません。
- 確報値は、速報値の集計後に新たに提出された調査票を加え再集計したものです。そのため、速報値は確報値で改訂される場合があります。

<給与の構成について>

①現金給与総額	②きまって支給する給与		⑤特別に支払われた給与
	③所定内給与	④超過労働給与	
①=②+⑤	②=③+④	③	④
		③	④

*①現金給与総額は、社会保険料や所得税等を控除する前の総支給額です。

*③所定内給与とは、基本給、業績手当、職務手当等のことです。

*④超過労働給与とは、残業手当や深夜勤務手当等のことです。

*⑤特別に支払われた給与とは、賞与(いわゆるボーナス)、ベースアップの差額追給等のことです。

【事業所規模 5人以上】

(1表) 月間現金給与額

(単位:円、%)

産 業	現金給与総額		きまって支給する給与			所定内給与			特別に支払われた給与			
	対前月 増減率	対前年同月 増減率	対前月 増減率	対前年同月 増減率	対前月 増減率	対前月 増減率	対前年同月 増減率	対前月 増減率	対前月 増減率	対前年同月 増減率		
全国(調査産業計・確報値)	275,195	△ 0.3	1.4	268,796	0.3	1.5	249,306	0.0	1.0	6,399	△ 1,818	180
高知県(調査産業計)	232,616	2.5	2.5	228,463	1.0	3.2	216,730	0.7	3.2	4,153	3,310	△ 1,734
建設業	296,514	0.3	△ 8.5	295,659	1.6	△ 8.7	283,272	1.2	△ 7.4	855	△ 3,734	338
製造業	231,927	△ 2.2	△ 4.1	231,521	△ 0.7	△ 3.7	217,317	△ 0.7	△ 2.1	406	△ 3,545	△ 1,031
電気・ガス・熱供給・水道業	434,852	8.5	22.1	432,675	10.3	21.5	350,975	△ 2.2	5.2	2,177	△ 6,426	1,965
情報通信業	391,412	48.6	△ 2.6	267,145	1.4	△ 6.5	244,430	0.7	△ 10.5	124,267	124,267	7,807
運輸業, 郵便業	241,869	△ 1.7	9.0	241,869	△ 1.7	8.8	211,181	△ 1.3	13.2	0	△ 67	0
卸売業, 小売業	208,470	6.7	7.4	195,864	0.3	9.3	186,132	△ 0.2	7.1	12,606	12,399	△ 2,289
金融業, 保険業	305,229	0.8	13.8	305,229	0.8	13.9	293,507	△ 0.2	12.6	0	△ 69	0
不動産業, 物品賃貸業	225,406	6.5	17.1	223,066	5.4	15.9	200,689	4.9	13.4	2,340	2,340	2,340
学術研究, 専門・技術サービス業	291,131	△ 0.3	△ 17.1	290,916	△ 0.3	8.9	276,153	△ 1.0	8.5	215	154	△ 84,389
宿泊業, 飲食サービス業	113,093	2.6	4.0	112,446	2.5	3.4	108,532	3.1	7.1	647	111	580
生活関連サービス業, 娯楽業	187,815	△ 1.1	19.0	187,815	△ 1.1	19.0	176,683	△ 1.6	16.5	0	0	0
教育, 学習支援業	280,947	△ 0.6	△ 8.7	280,799	△ 0.7	△ 8.6	278,365	△ 1.0	△ 9.2	148	141	△ 74
医療, 福祉	263,021	1.2	4.8	262,933	1.2	4.8	250,819	1.3	4.6	88	5	40
複合サービス業	303,651	2.7	6.9	302,236	2.3	6.9	289,066	1.1	6.7	1,415	1,222	293
サービス業(他に分類されないもの)	198,835	6.3	15.1	197,140	5.4	14.5	182,913	3.6	11.7	1,695	1,667	1,199

注) ① 特別に支払われた給与については指数を作成していないため、実数による増減差です。

令和4年10月

② 「現金給与総額」=「きまって支給する給与」+「特別に支払われた給与」・「きまって支給する給与」=「所定内給与」+「超過労働給与」

③ 「-」は該当データの無いものを示し、「x」は標本数が稀少につき秘匿のため公表できないもの。「0」は集計単位未満のデータ量を示す。

【事業所規模 5人以上】

(2表) 月間実労働時間数および出勤日数

(単位:時間、日、%)

産 業	総実労働時間		所定内労働時間			所定外労働時間			出勤日数			
	対前月 増減率	対前年同月 増減率	対前月 増減率	対前年同月 増減率	対前月 増減率	対前月 増減率	対前年同月 増減率	対前月 増減率	対前年同月 増減率			
全国(調査産業計・確報値)	137.3	0.1	△ 0.9	126.8	△ 0.2	△ 1.5	10.5	2.9	6.9	17.7	0.0	△ 0.4
高知県(調査産業計)	138.0	0.7	△ 0.5	131.1	0.5	△ 0.4	6.9	4.5	△ 2.8	18.7	0.3	△ 0.1
建設業	161.5	0.1	△ 4.6	153.4	△ 0.5	△ 2.5	8.1	12.5	△ 32.4	21.0	0.2	△ 0.6
製造業	154.6	1.6	△ 1.8	145.7	1.7	△ 0.8	8.9	0.0	△ 17.0	19.7	0.4	△ 0.1
電気・ガス・熱供給・水道業	157.4	△ 6.6	6.6	141.3	△ 1.3	△ 0.5	16.1	△ 36.6	188.5	18.4	△ 0.2	△ 0.4
情報通信業	165.2	△ 3.7	0.2	149.9	△ 4.5	△ 3.7	15.3	5.5	69.1	18.6	△ 0.3	△ 1.9
運輸業, 郵便業	174.8	3.3	3.6	152.8	3.5	1.8	22.0	1.9	18.9	20.6	0.6	0.0
卸売業, 小売業	133.2	△ 0.4	4.0	127.8	△ 0.8	2.8	5.4	8.0	39.3	19.1	0.0	△ 0.2
金融業, 保険業	141.9	△ 1.2	△ 7.0	135.1	△ 1.9	△ 4.7	6.8	15.3	△ 37.6	18.0	△ 0.3	△ 1.2
不動産業, 物品賃貸業	150.2	0.0	10.7	134.3	△ 1.4	5.3	15.9	13.6	95.5	19.2	0.2	0.3
学術研究, 専門・技術サービス業	139.6	0.1	△ 0.6	132.9	0.2	0.3	6.7	0.0	△ 17.1	18.2	0.2	△ 0.9
宿泊業, 飲食サービス業	101.8	2.3	9.1	98.7	2.5	11.9	3.1	△ 3.1	△ 39.2	16.8	1.0	3.2
生活関連サービス業, 娯楽業	140.5	2.0	15.6	134.1	1.6	15.9	6.4	12.3	9.1	18.4	0.0	0.9
教育, 学習支援業	135.5	△ 1.9	△ 12.2	124.9	△ 2.6	△ 11.2	10.6	7.1	△ 21.8	17.0	△ 0.4	△ 2.1
医療, 福祉	139.3	0.8	△ 3.5	135.0	0.7	△ 3.7	4.3	2.4	5.5	18.7	0.2	△ 0.4
複合サービス業	152.5	△ 0.3	0.6	146.1	△ 0.3	0.1	6.4	△ 1.5	10.7	19.0	△ 0.1	△ 0.4
サービス業(他に分類されないもの)	134.8	4.3	6.1	126.4	3.7	4.8	8.4	13.5	28.8	18.8	0.7	△ 0.4

注) ① 出勤日数については指数を作成していないので、実数による増減差です。

令和4年10月

② 「-」は該当データの無いものを示し、「x」は標本数が稀少につき秘匿のため公表できないもの。「0」は集計単位未満のデータ量を示す。

(図1) 賃金・労働時間・常用雇用指数(令和2年平均=100)の変化(事業所規模5人以上)

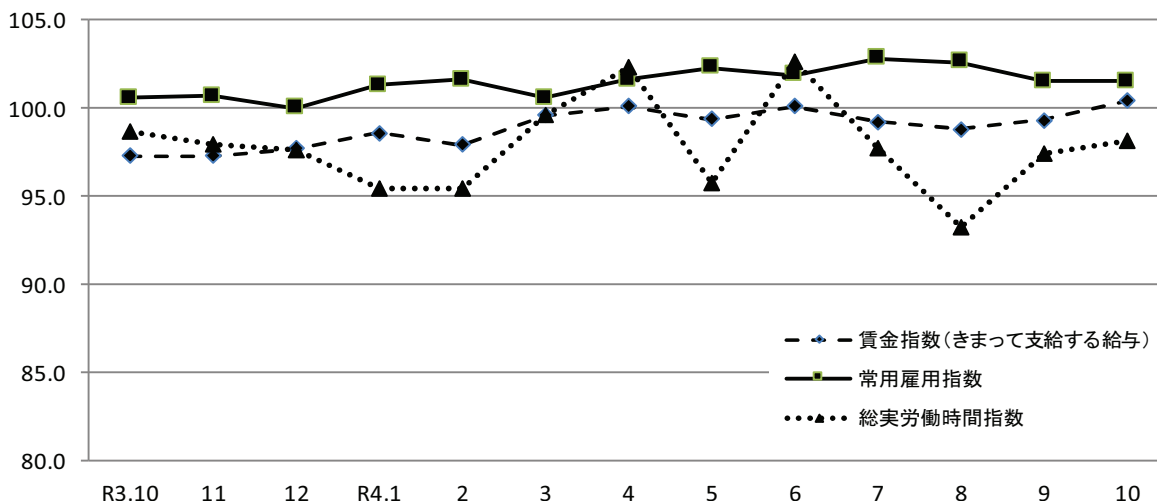

《 事業所規模 5人以上 》

(3表) 常用労働者数および労働異動率

(単位:人、%、ポイント)

産 業	本調査期間末常用労働者数				労働異動率			
	対前月 増減率	対前年同月 増 減 率	パートタイム 労働者比率	入職率	対前年同月 増 減 差	離職率	対前年同月 増 減 差	
全国(調査産業計・確報値)	51,668,283	0.1	1.1	31.9	2.01	△ 0.06	1.90	0.10
高知県(調査産業計)	225,279	0.0	0.9	30.5	1.45	△ 0.98	1.41	△ 0.19
建設業	14,418	△ 0.1	△ 2.7	2.5	0.39	△ 0.32	0.50	△ 1.39
製造業	20,542	△ 0.9	4.6	18.7	0.62	0.07	1.52	0.09
電気・ガス・熱供給・水道業	1,275	0.0	51.1	3.6	0.63	0.27	0.63	0.03
情報通信業	2,655	△ 1.4	△ 3.8	2.5	1.19	0.16	2.64	2.42
運輸業, 郵便業	9,093	△ 1.3	△ 8.0	12.0	0.25	0.16	1.51	1.19
卸売業, 小売業	41,804	0.4	△ 2.5	41.2	1.31	△ 0.37	0.88	0.40
金融業, 保険業	5,569	0.2	△ 0.9	15.5	1.17	△ 0.28	0.95	0.81
不動産業, 物品賃貸業	1,894	1.0	13.2	33.4	2.77	2.36	1.76	0.34
学術研究, 専門・技術サービス業	4,370	△ 0.6	0.8	17.3	0.20	0.03	0.84	0.48
宿泊業, 飲食サービス業	28,559	△ 0.1	9.3	68.3	1.85	△ 5.59	1.97	△ 0.64
生活関連サービス業, 娯楽業	6,809	0.0	△ 8.1	31.6	3.17	△ 6.25	3.13	△ 8.15
教育, 学習支援業	15,284	2.1	△ 2.5	30.3	4.08	1.59	1.94	0.55
医療, 福祉	58,809	△ 0.5	△ 1.4	22.7	1.11	△ 0.67	1.57	0.36
複合サービス業	2,860	0.1	△ 5.3	10.5	0.42	0.31	0.32	△ 0.46
サービス業(他に分類されないもの)	11,021	2.2	23.4	35.3	2.97	△ 0.01	0.79	△ 1.40

注) ① 労働異動率については指数を作成していないので、実数による増減差です。
 ② 「-」は該当データのないものを示し、「x」は標本数が寡少につき秘匿のため公表できないもの。「0」は集計単位未満のデータ量を示す。

令和4年10月

《 事業所規模 5人以上 》

(4表) 産業別・就業形態別常用労働者数、月間給与額、労働時間数等

(単位:人、円、日、時間)

就業形態	産 業	本調査期間末 労働者数	現金給与 総 額	きまって 支給する 給 与			特別に 支払われた 給 与	出 勤 日 数	総 実 所 定 内 所 定 外 所 定 内 所 定 外 労働時間 労働時間 労働時間 労働時間		
				所定内 給 与	超過労働 給 与						
一般労働者	調査産業計	156,570	292,691	286,858	270,570	16,288	5,833	20.1	161.8	152.4	9.4
	製造業	16,696	259,908	259,502	242,822	16,680	406	20.2	164.4	154.4	10.0
	卸売業, 小売業	24,568	287,846	266,663	250,827	15,836	21,183	20.4	162.6	153.9	8.7
	医療, 福祉	45,468	304,888	304,888	289,685	15,203	0	19.9	157.4	152.1	5.3
パートタイム 労働者	調査産業計	68,709	95,085	94,777	93,473	1,304	308	15.6	83.5	82.5	1.0
	製造業	3,846	112,575	112,171	108,527	3,644	404	17.3	112.6	108.4	4.2
	卸売業, 小売業	17,236	94,632	94,327	93,350	977	305	17.2	90.9	90.3	0.6
	医療, 福祉	13,341	121,554	121,169	119,495	1,674	385	14.8	77.9	77.0	0.9

令和4年10月

統計表:事業所規模 5人以上

賃金指数(現金給与総額)

(R2年平均=100)

区分	調査産業計		建設業		製造業		電気・ガス・熱供給・水道業		情報通信業		運輸業・郵便業		卸売業・小売業		金融業・保険業	
	名目	実質	名目	実質	名目	実質	名目	実質	名目	実質	名目	実質	名目	実質	名目	実質
平成27年平均	111.3	113.5	92.5	94.3	97.6	99.5	114.1	116.3	141.3	144.0	104.8	106.8	119.0	121.3	129.4	131.9
28	109.1	111.3	108.0	110.2	101.3	103.4	x	x	146.4	149.4	107.2	109.4	101.0	103.1	123.9	126.4
29	111.8	113.0	138.7	140.2	101.6	102.7	x	x	138.7	140.2	108.5	109.7	109.1	110.3	116.3	117.6
30	99.6	100.1	90.8	91.3	105.2	105.7	123.5	124.1	114.2	114.8	101.0	101.5	100.4	100.9	117.8	118.4
令和元年	101.0	100.8	97.9	97.7	97.6	97.4	103.5	103.3	100.6	100.4	103.8	103.6	96.9	96.7	110.9	110.7
2	100.0	100.0	100.0	100.0	100.0	100.0	100.0	100.0	100.0	100.0	100.0	100.0	100.0	100.0	100.0	100.0
3	98.1	98.5	118.8	119.3	107.6	108.0	98.0	98.4	104.8	105.2	93.7	94.1	90.7	91.1	102.4	102.8
令和3年10月	84.2	84.5	96.3	96.6	92.2	92.5	78.2	78.4	114.7	115.0	84.3	84.6	86.8	87.1	80.4	80.6
11月	87.9	88.1	102.2	102.4	104.1	104.3	73.7	73.8	81.8	82.0	84.4	84.6	82.7	82.9	95.3	95.5
12月	163.8	164.3	200.1	200.7	182.8	183.4	211.8	212.4	160.4	160.9	127.5	127.9	137.1	137.5	165.7	166.2
令和4年1月	85.1	85.0	88.2	88.1	89.7	89.6	88.5	88.4	119.3	119.2	89.6	89.5	83.0	82.9	93.7	93.6
2月	83.2	83.0	93.7	93.4	90.5	90.2	88.5	88.2	83.9	83.6	88.1	87.8	83.8	83.5	76.6	76.4
3月	88.1	87.7	96.4	95.9	95.1	94.6	93.2	92.7	89.5	89.1	93.2	92.7	90.1	89.7	77.8	77.4
4月	86.4	85.5	97.7	96.7	92.2	91.3	85.8	85.0	114.4	113.3	90.3	89.4	87.3	86.4	73.9	73.2
5月	89.3	88.2	88.1	87.0	93.9	92.7	87.5	86.4	80.4	79.4	87.2	86.1	90.5	89.3	80.0	79.0
6月	136.6	134.6	140.3	138.2	135.7	133.7	212.9	209.8	124.2	122.4	96.3	94.9	110.2	108.6	183.4	180.7
7月	105.9	103.5	107.5	105.1	123.3	120.5	95.9	93.7	120.6	117.9	129.7	126.8	147.8	144.5	97.4	95.2
8月	84.8	82.8	89.2	87.1	91.0	88.9	87.1	85.1	79.6	77.7	93.9	91.7	93.7	91.5	90.5	88.4
9月	84.2	82.1	87.8	85.6	90.4	88.1	88.0	85.8	75.1	73.2	93.5	91.1	87.3	85.1	90.8	88.5
10月	86.3	83.6	88.1	85.4	88.4	85.7	95.5	92.5	111.7	108.2	91.9	89.1	93.2	90.3	91.5	88.7

区分	不動産業・物品賃貸業		学術研究・専門・技術サービス業		宿泊業・飲食サービス業		生活関連サービス業・娯楽業		教育・学習支援業		医療・福祉		複合サービス業		サービス業(他に分類されないもの)	
	名目	実質	名目	実質	名目	実質	名目	実質	名目	実質	名目	実質	名目	実質	名目	実質
平成27年平均	72.9	74.3	113.1	115.3	109.1	111.2	97.3	99.2	92.7	94.5	111.8	114.0	89.6	91.3	114.2	116.4
28	122.0	124.5	103.4	105.5	110.0	112.2	95.0	96.9	85.6	87.3	114.6	116.9	91.0	92.9	114.2	116.5
29	98.5	99.6	104.1	105.3	109.8	111.0	89.3	90.3	90.4	91.4	110.9	112.1	104.7	105.9	111.2	112.4
30	75.7	76.1	84.3	84.7	104.5	105.0	110.1	110.7	96.2	96.7	93.1	93.6	98.8	99.3	124.8	125.4
令和元年	100.0	99.8	85.9	85.7	93.5	93.3	96.5	96.3	115.3	115.1	100.4	100.2	99.8	99.6	114.3	114.1
2	100.0	100.0	100.0	100.0	100.0	100.0	100.0	100.0	100.0	100.0	100.0	100.0	100.0	100.0	100.0	100.0
3	81.2	81.5	102.8	103.2	106.6	107.0	105.1	105.5	95.7	96.1	94.4	94.8	101.6	102.0	103.9	104.3
令和3年10月	68.5	68.7	90.7	91.0	104.5	104.8	76.7	76.9	72.1	72.3	79.0	79.2	81.0	81.2	90.7	91.0
11月	77.1	77.3	91.0	91.2	103.3	103.5	88.1	88.3	85.0	85.2	82.1	82.3	92.6	92.8	97.2	97.4
12月	135.0	135.4	141.3	141.7	127.8	128.2	155.7	156.2	188.9	189.5	168.6	169.1	198.4	199.0	170.6	171.1
令和4年1月	69.7	69.6	73.8	73.7	120.1	120.0	99.3	99.2	67.8	67.7	80.0	79.9	85.1	85.0	103.6	103.5
2月	69.2	69.0	70.6	70.4	113.7	113.4	94.6	94.3	68.7	68.5	77.2	77.0	85.8	85.5	102.0	101.7
3月	67.5	67.2	89.3	88.9	131.0	130.3	98.4	97.9	71.5	71.1	80.7	80.3	86.0	85.6	106.6	106.1
4月	69.0	68.3	69.8	69.1	125.0	123.8	98.0	97.0	71.3	70.6	81.0	80.2	82.8	82.0	102.1	101.1
5月	68.7	67.8	69.4	68.5	122.0	120.4	93.8	92.6	69.0	68.1	93.8	92.6	96.1	94.9	99.6	98.3
6月	125.3	123.4	125.2	123.3	120.6	118.8	126.8	124.9	170.3	167.8	138.3	136.3	201.2	198.2	166.0	163.5
7月	76.4	74.7	88.9	86.9	137.1	134.0	138.6	135.5	71.6	70.0	85.7	83.8	86.6	84.7	113.3	110.8
8月	78.0	76.2	76.3	74.5	106.4	103.9	92.5	90.3	63.3	61.8	81.2	79.3	87.1	85.1	98.8	96.5
9月	75.3	73.4	75.4	73.5	105.9	103.2	92.2	89.9	66.2	64.5	81.8	79.7	84.3	82.2	98.2	95.7
10月	80.2	77.7	75.2	72.9	108.7	105.3	91.3	88.5	65.8	63.8	82.8	80.2	86.6	83.9	104.4	101.2

注) 実質賃金指数算出のための消費者物価指数は「高知市の持家の帰属家賃を除く総合」指数を使用しています。

統計表:事業所規模 5人以上

賃金指数(きまって支給する給与)

(R2年平均=100)

区分	調査産業計	建設業	製造業	電気・ガス・熱供給・水道業	情報通信業	運輸業,郵便業	卸売業,小売業	金融業,保険業
平成27年平均	109.6	97.7	100.3	124.6	142.7	112.2	111.6	119.7
28	108.0	109.2	101.7	x	145.0	112.5	98.2	114.1
29	109.2	126.8	100.2	x	139.7	110.9	103.9	111.2
30	99.3	90.5	103.9	126.6	116.5	99.7	101.1	115.3
令和元年	100.6	98.4	98.4	104.7	102.8	103.6	98.4	110.4
2	100.0	100.0	100.0	100.0	100.0	100.0	100.0	100.0
3	98.4	113.7	109.6	98.6	102.9	96.2	93.3	101.5
令和3年10月	97.3	113.2	109.7	102.8	102.6	96.3	91.3	98.1
11月	97.3	115.9	110.3	96.8	102.9	96.4	93.1	98.4
12月	97.7	114.0	111.8	99.4	105.8	92.9	95.2	97.2
令和4年1月	98.6	103.9	106.3	116.4	100.8	102.3	94.6	96.2
2月	97.9	103.8	108.2	116.4	105.3	100.5	95.5	93.6
3月	99.6	105.4	107.1	119.5	101.6	103.7	94.5	95.0
4月	100.1	102.2	109.3	112.6	102.5	100.6	97.4	90.3
5月	99.4	100.8	107.6	114.9	100.6	99.5	96.9	97.7
6月	100.1	102.5	109.9	118.0	99.2	105.0	97.4	100.3
7月	99.2	103.3	106.2	112.5	97.3	102.0	102.1	110.8
8月	98.8	102.9	106.2	111.6	100.1	106.2	100.3	109.9
9月	99.3	101.8	106.4	113.2	94.5	106.6	99.5	110.9
10月	100.4	103.4	105.6	124.9	95.9	104.8	99.8	111.7

区分	不動産業,物品賃貸業	学術研究,専門・技術サービス業	宿泊業,飲食サービス業	生活関連サービス業,娯楽業	教育,学習支援業	医療,福祉	複合サービス業	サービス業(他に分類されないもの)
平成27年平均	74.1	110.6	109.2	98.5	90.5	110.7	89.4	108.0
28	112.1	107.3	110.3	95.7	86.8	112.3	88.3	111.8
29	91.4	105.6	109.2	91.1	89.1	110.4	100.4	110.1
30	79.0	88.3	102.3	109.8	94.4	93.6	94.6	121.0
令和元年	98.0	90.3	91.7	94.2	109.9	100.6	98.4	111.1
2	100.0	100.0	100.0	100.0	100.0	100.0	100.0	100.0
3	84.8	104.5	106.6	99.3	94.5	95.0	100.3	100.9
令和3年10月	82.0	90.2	107.8	83.1	92.6	94.7	100.5	100.7
11月	84.6	90.7	106.7	95.5	90.5	93.2	100.0	101.7
12月	84.1	91.8	107.5	91.8	90.4	95.0	101.8	99.5
令和4年1月	83.2	92.6	123.8	103.7	87.1	93.9	105.3	115.4
2月	82.8	91.2	116.9	102.4	88.1	92.5	106.9	113.1
3月	80.8	94.4	128.0	106.6	91.9	94.5	105.7	115.8
4月	82.6	91.0	129.0	106.1	91.5	97.1	102.3	113.3
5月	82.2	90.4	125.9	101.6	88.6	97.6	104.4	110.7
6月	83.1	90.9	123.5	106.2	88.3	97.4	105.2	113.7
7月	90.8	100.4	112.2	98.9	83.8	96.9	104.3	109.4
8月	93.4	99.7	108.6	100.2	81.3	97.3	108.6	109.5
9月	90.2	98.5	108.7	99.9	85.1	98.0	104.9	109.4
10月	95.0	98.2	111.5	98.9	84.6	99.2	107.4	115.3

統計表:事業所規模 5人以上

労働時間指数

(R2年平均=100)

区分	調査産業計		建設業		製造業		電気・ガス・熱供給・水道業		情報通信業		運輸業,郵便業		卸売業,小売業		金融業,保険業	
	総実	所定外	総実	所定外	総実	所定外	総実	所定外	総実	所定外	総実	所定外	総実	所定外	総実	所定外
平成27年平均	107.8	121.7	108.1	160.3	116.6	117.9	105.9	160.8	98.4	129.7	104.1	76.0	111.2	122.6	108.4	219.3
28	105.4	121.9	103.7	152.3	103.6	114.3	x	x	97.4	106.7	103.7	83.5	111.1	111.5	107.5	178.2
29	106.0	120.9	104.3	137.2	101.0	107.6	x	x	97.7	95.9	97.8	70.5	118.5	180.0	107.7	163.6
30	104.1	107.6	106.0	151.1	105.0	126.0	108.6	163.9	100.2	131.0	95.1	73.9	110.9	112.6	110.9	168.0
令和元年	100.3	109.6	100.5	101.9	99.7	103.5	103.8	95.1	99.3	106.4	103.1	99.1	102.1	100.8	103.3	149.8
2	100.0	100.0	100.0	100.0	100.0	100.0	100.0	100.0	100.0	100.0	100.0	100.0	100.0	100.0	100.0	100.0
3	97.9	84.8	99.9	114.4	99.0	101.4	97.4	80.9	99.5	81.2	88.4	46.4	95.4	61.6	103.3	140.9
令和3年10月	98.7	85.5	103.9	124.9	99.2	90.8	100.9	60.0	101.6	75.4	91.6	48.7	94.9	60.6	109.0	209.7
11月	97.9	84.3	105.2	134.3	100.8	94.2	97.0	56.8	100.2	80.3	84.9	42.1	95.3	62.1	102.8	124.1
12月	97.6	85.5	99.7	105.1	100.7	98.4	95.9	54.7	98.6	80.3	85.6	43.1	96.9	66.7	102.9	120.4
令和4年1月	95.4	83.1	92.1	112.5	91.6	72.0	98.7	101.1	102.7	108.3	93.9	63.2	97.8	90.6	91.2	78.8
2月	95.4	81.9	98.3	135.4	98.6	82.2	98.6	103.2	96.5	113.3	93.2	54.5	98.0	87.5	97.7	78.8
3月	99.6	85.5	100.2	106.3	97.9	81.4	109.7	120.4	106.7	108.3	100.7	61.1	97.6	92.2	94.6	73.1
4月	102.3	88.0	96.3	66.7	102.8	83.9	103.1	133.3	108.1	103.3	97.0	58.7	101.3	95.3	102.8	98.1
5月	95.8	78.3	81.8	46.9	91.2	78.0	95.4	123.7	100.1	93.3	93.3	54.2	95.6	73.4	93.7	86.5
6月	102.6	79.5	99.1	58.3	102.1	83.1	112.6	125.8	110.4	114.2	97.7	57.9	101.7	82.8	107.2	84.6
7月	97.7	73.5	96.0	46.9	97.9	78.8	105.7	146.2	104.7	120.8	92.9	54.2	101.8	79.7	105.9	140.4
8月	93.3	69.9	93.1	53.1	89.7	70.3	105.9	139.8	107.4	117.5	91.5	55.8	97.9	76.6	94.8	107.7
9月	97.4	79.5	99.0	75.0	95.8	75.4	115.2	273.1	105.7	120.8	91.9	56.8	99.1	78.1	102.6	113.5
10月	98.2	83.1	99.1	84.4	97.4	75.4	107.6	173.1	101.8	127.5	94.9	57.9	98.7	84.4	101.4	130.8

区分	不動産業,物品賃貸業		学術研究,専門・技術サービス業		宿泊業,飲食サービス業		生活関連サービス業,娯楽業		教育,学習支援業		医療,福祉		複合サービス業		サービス業(他に分類されないもの)	
	総実	所定外	総実	所定外	総実	所定外	総実	所定外	総実	所定外	総実	所定外	総実	所定外	総実	所定外
平成27年平均	90.7	60.3	101.1	81.0	124.3	163.9	126.5	177.8	96.7	113.2	99.2	136.4	97.4	63.6	101.2	83.4
28	104.0	168.9	107.4	101.3	123.8	250.7	114.1	180.9	95.7	46.9	96.9	128.8	97.2	83.6	100.9	112.1
29	94.8	93.5	101.9	78.4	118.7	170.4	102.4	173.2	97.5	69.9	98.2	127.8	103.8	91.8	102.4	78.0
30	87.4	56.5	101.0	95.8	109.9	115.4	107.7	98.4	102.0	164.7	97.7	82.5	98.7	68.3	105.6	93.7
令和元年	98.6	121.0	102.4	112.5	96.4	80.2	100.6	154.1	103.9	215.4	97.5	103.7	97.0	105.5	105.2	95.1
2	100.0	100.0	100.0	100.0	100.0	100.0	100.0	100.0	100.0	100.0	100.0	100.0	100.0	100.0	100.0	100.0
3	92.5	94.4	95.6	75.7	102.4	111.1	106.9	122.0	100.6	152.6	98.6	89.0	100.4	87.3	94.4	83.7
令和3年10月	92.6	101.7	92.6	69.1	99.4	108.5	96.9	124.8	110.3	191.0	98.9	79.9	100.1	72.3	96.0	84.7
11月	91.5	106.7	92.7	85.3	102.6	91.4	113.1	141.9	105.6	191.0	96.9	77.9	98.0	78.5	92.4	99.1
12月	94.2	89.1	92.1	78.4	104.0	136.2	104.3	139.7	99.5	178.2	98.0	81.8	107.9	108.4	90.0	66.5
令和4年1月	96.8	220.0	87.8	66.7	111.8	74.5	113.1	106.4	90.4	143.7	92.4	72.5	98.7	87.5	95.7	94.8
2月	97.3	255.0	86.5	71.8	103.6	40.4	105.7	93.6	94.8	131.0	91.2	82.4	88.5	48.8	93.3	81.8
3月	102.7	216.3	97.4	76.9	116.8	55.3	108.8	91.5	106.1	200.0	94.8	76.5	105.3	62.5	99.5	89.6
4月	98.6	206.3	91.4	63.2	122.2	95.7	118.6	104.3	112.0	214.1	98.6	80.4	98.7	71.3	98.5	88.3
5月	97.5	208.8	86.6	57.3	121.8	89.4	114.8	110.6	100.6	184.5	94.0	80.4	97.5	78.8	90.9	74.0
6月	104.1	193.8	95.4	53.8	119.8	83.0	115.8	102.1	115.6	188.7	98.3	78.4	104.7	52.5	96.7	66.2
7月	92.4	168.8	92.1	57.3	105.8	59.6	107.7	104.3	96.0	133.8	95.0	72.5	99.5	58.8	100.3	93.5
8月	106.0	182.5	93.5	47.9	104.3	76.6	111.7	159.6	61.7	29.6	94.6	82.4	105.6	55.0	98.3	88.3
9月	102.5	175.0	91.9	57.3	106.0	68.1	109.7	121.3	98.6	139.4	94.7	82.4	101.0	81.3	97.7	96.1
10月	102.5	198.8	92.0	57.3	108.4	66.0	112.0	136.2	96.8	149.3	95.4	84.3	100.7	80.0	101.9	109.1

統計表:事業所規模 5人以上

常用雇用指数

(R2年平均 = 100)

区分	調査産業計	建設業	製造業	電気・ガス・熱供給・水道業	情報通信業	運輸業、郵便業	卸売業、小売業	金融業、保険業
平成27年平均	95.1	90.7	81.4	45.2	97.8	104.1	98.4	113.0
28	96.1	94.7	84.8	x	98.2	102.6	98.6	111.8
29	98.1	97.5	86.9	x	98.3	105.6	101.2	108.3
30	99.6	91.3	105.6	104.9	99.6	105.4	101.2	106.5
令和元年	100.5	97.5	104.5	103.5	100.5	106.3	101.1	103.5
2	100.0	100.0	100.0	100.0	100.0	100.0	100.0	100.0
3	99.5	98.3	93.0	65.7	100.7	108.1	100.1	98.8
令和3年10月	100.6	96.6	95.1	65.4	102.5	107.9	101.1	98.7
11月	100.7	95.9	94.7	64.7	101.7	107.2	101.5	99.0
12月	100.0	94.8	94.4	65.0	100.0	106.5	100.5	100.1
令和4年1月	101.3	95.8	100.9	98.2	100.2	107.4	100.1	100.7
2月	101.6	95.0	100.6	98.3	99.4	107.1	99.6	107.3
3月	100.6	94.1	100.8	99.9	99.4	107.9	98.6	106.6
4月	101.6	93.8	101.2	98.4	104.0	108.5	98.2	103.8
5月	102.3	95.0	102.1	97.8	103.2	107.4	98.4	100.4
6月	101.9	94.5	100.8	99.1	102.3	100.8	98.4	98.3
7月	102.8	93.7	101.4	98.8	101.4	101.5	98.5	97.8
8月	102.6	93.7	100.4	99.1	100.3	102.0	98.2	96.8
9月	101.5	94.1	100.4	98.8	100.1	100.6	98.1	97.6
10月	101.5	94.0	99.5	98.8	98.6	99.3	98.6	97.8

区分	不動産業、物品賃貸業	学術研究、専門・技術サービス業	宿泊業、飲食サービス業	生活関連サービス業、娯楽業	教育、学習支援業	医療、福祉	複合サービス業	サービス業(他に分類されないもの)
平成27年平均	179.8	101.0	73.1	99.4	102.2	97.6	125.5	96.4
28	169.8	105.0	79.5	98.8	106.0	97.2	107.5	96.1
29	162.6	103.4	86.2	100.9	102.8	97.2	114.3	102.7
30	112.2	99.8	88.8	106.4	100.8	98.3	114.8	104.0
令和元年	114.4	98.7	99.1	107.0	100.1	98.5	103.0	96.5
2	100.0	100.0	100.0	100.0	100.0	100.0	100.0	100.0
3	100.5	71.6	105.1	104.3	98.0	101.7	97.3	92.9
令和3年10月	101.1	102.2	108.3	103.7	97.3	103.6	94.8	84.2
11月	100.7	101.2	112.2	97.6	101.3	102.6	94.2	83.3
12月	100.4	99.9	114.6	93.8	97.5	102.2	94.8	82.0
令和4年1月	115.9	100.8	114.0	94.6	96.9	102.3	94.9	86.2
2月	114.9	100.3	118.3	94.7	97.9	101.5	94.8	86.4
3月	114.9	100.7	117.9	94.8	90.1	100.5	93.2	86.7
4月	113.5	101.2	123.3	95.4	91.4	102.2	90.2	86.9
5月	111.4	101.9	125.0	95.7	94.1	103.0	90.7	87.7
6月	112.1	102.7	124.3	96.5	94.8	103.1	90.8	86.8
7月	112.1	103.7	126.9	95.8	95.1	102.8	89.8	103.1
8月	114.1	103.7	127.3	96.1	93.3	102.5	89.8	103.2
9月	113.3	103.7	118.5	95.2	92.9	102.6	89.7	101.7
10月	114.4	103.0	118.4	95.3	94.9	102.2	89.8	103.9

《 事業所規模 30人以上 》

1. 賃金の動き(1表参照)

		対前月比(差)	対前年同月比(差)
現金給与総額	265,949 円	3.1 %	3.0 %
きまって支給する給与	258,198 円	0.5 %	4.3 %
特別に支払われた給与	7,751 円	6,901 円	△ 3,192 円

2. 労働時間の動き(2表参照)

		対前月比(差)	対前年同月比(差)
出勤日数	18.4 日	0.0 日	△ 0.7 日
総実労働時間	140.6 時間	0.4 %	△ 2.1 %
所定外労働時間	7.2 時間	2.9 %	△ 9.0 %

3. 雇用の動き(3表参照)

		対前月比(差)	対前年同月比(差)
常用労働者数	113,436 人	0.2 %	△ 0.8 %
パート労働者比率	24.5 %	0.2 pt	△ 1.6 pt
労働異動率			
入職率	1.68 %		0.21 pt
離職率	1.48 %		0.42 pt

《 事業所規模 30人以上 》

(1表) 月間現金給与額

産 業	(単位:円、%)											
	現金給与総額		きまって支給する給与				所定内給与		特別に支払われた給与			
	対前月 増減率	対前年同月 増減率	対前月 増減率	対前年同月 増減率	対前月 増減率	対前年同月 増減率	対前月 増減率	対前年同月 増減率	対前月 増減率	対前年同月 増減率	対前月 増減率	対前年同月 増減率
全国(調査産業計・確報値)	312,841	△ 0.4	2.4	305,314	0.4	2.3	279,874	0.1	1.8	7,527	△ 2,539	513
高知県(調査産業計)	265,949	3.1	3.0	258,198	0.5	4.3	243,694	0.2	4.8	7,751	6,901	△ 3,192
建設業	313,797	3.4	△ 16.1	310,728	2.5	△ 16.6	295,973	2.1	△ 13.1	3,069	2,626	1,217
製造業	255,131	△ 3.5	△ 0.9	254,952	△ 1.2	△ 0.8	237,645	△ 0.7	1.1	179	△ 6,162	△ 57
電気・ガス・熱供給・水道業	505,758	16.2	35.9	504,509	17.0	35.9	382,141	△ 0.1	9.1	1,249	△ 2,822	716
情報通信業	469,519	64.7	△ 2.1	289,137	1.4	△ 7.3	267,627	1.0	△ 8.9	180,382	180,382	12,971
運輸業、郵便業	258,448	△ 5.3	22.4	258,448	△ 5.3	22.4	222,281	△ 5.4	45.2	0	△ 128	0
卸売業、小売業	220,411	16.9	0.7	188,715	0.1	2.7	180,436	△ 0.3	1.6	31,696	31,696	△ 3,370
金融業、保険業	339,311	1.0	20.0	339,311	1.0	20.1	324,730	0.0	16.3	0	0	0
不動産業、物品賃貸業	x	x	x	x	x	x	x	x	x	x	x	x
学術研究、専門・技術サービス業	330,936	0.1	△ 40.0	330,565	0.0	△ 3.8	314,765	△ 1.0	△ 3.9	371	371	△ 207,848
宿泊業、飲食サービス業	97,538	△ 1.2	△ 12.6	97,538	1.6	△ 12.2	93,094	2.1	△ 12.8	0	△ 2,683	△ 323
生活関連サービス業、娯楽業	188,551	1.4	9.9	188,551	1.4	10.0	178,653	0.6	10.8	0	0	0
教育、学習支援業	291,264	△ 0.7	△ 6.8	291,046	△ 0.7	△ 6.9	288,703	△ 1.1	△ 7.1	218	208	93
医療、福祉	292,728	0.2	5.8	292,728	0.2	5.8	277,317	0.4	5.3	0	0	△ 3
複合サービス業	309,731	3.1	2.8	307,374	2.4	2.7	291,972	1.3	3.4	2,357	2,035	411
サービス業(他に分類されないもの)	192,527	8.4	22.3	191,777	7.9	21.8	177,182	6.2	21.0	750	750	750

注) ① 特別に支払われた給与については指数を作成していないため、実数による増減差です。
 ② 「現金給与総額」=「きまって支給する給与」+「特別に支払われた給与」・「きまって支給する給与」=「所定内給与」+「超過労働給与」
 ③ 「-」は該当データの無いものを示し、「x」は標本数が少ないため公表できないもの、「0」は集計単位未満のデータ量を示す。

《 事業所規模 30人以上 》

(2表) 月間実労働時間数および出勤日数

産 業	(単位:時間、日、%)											
	総実労働時間		所定内労働時間				所定外労働時間		出勤日数			
	対前月 増減率	対前年同月 増減率	対前月 増減率	対前年同月 増減率	対前月 増減率	対前年同月 増減率	対前月 増減率	対前年同月 増減率	対前月 増減率	対前年同月 増減率	対前月 増減率	対前年同月 増減率
全国(調査産業計・確報値)	144.5	0.3	△ 0.2	131.9	0.1	△ 0.9	12.6	3.3	7.6	18.1	0.1	△ 0.2
高知県(調査産業計)	140.6	0.4	△ 2.1	133.4	0.2	△ 1.8	7.2	2.9	△ 9.0	18.4	0.0	△ 0.7
建設業	159.3	1.9	△ 4.1	146.6	0.5	△ 0.3	12.7	21.0	△ 33.3	21.1	0.4	0.8
製造業	157.8	0.6	△ 0.5	147.4	1.2	1.1	10.4	△ 7.1	△ 18.4	19.3	0.3	△ 0.1
電気・ガス・熱供給・水道業	157.4	△ 7.6	△ 2.0	139.6	1.4	△ 6.6	17.8	△ 45.4	61.3	18.3	0.2	△ 1.0
情報通信業	164.4	△ 0.4	1.6	152.4	△ 1.2	0.8	12.0	11.1	13.9	18.7	△ 0.2	△ 1.6
運輸業、郵便業	165.4	1.2	3.6	142.9	0.9	9.2	22.5	2.7	△ 21.9	20.4	0.1	1.4
卸売業、小売業	138.5	△ 0.1	2.2	133.4	△ 0.5	1.7	5.1	10.9	16.1	19.0	0.1	0.0
金融業、保険業	142.2	△ 2.5	△ 2.0	132.9	△ 3.6	△ 4.7	9.3	16.3	60.1	17.7	△ 0.6	△ 1.4
不動産業、物品賃貸業	x	x	x	x	x	x	x	x	x	x	x	x
学術研究、専門・技術サービス業	146.3	2.2	△ 7.8	138.1	2.1	△ 6.9	8.2	3.8	△ 20.3	18.6	0.2	△ 1.1
宿泊業、飲食サービス業	87.7	5.7	△ 2.3	84.0	5.5	△ 2.9	3.7	8.8	11.4	14.2	0.6	△ 0.7
生活関連サービス業、娯楽業	141.8	10.4	10.9	136.5	10.3	13.1	5.3	12.8	△ 25.8	18.3	1.0	△ 1.2
教育、学習支援業	129.6	△ 2.9	△ 8.0	123.8	△ 3.6	△ 8.7	5.8	13.7	7.3	16.8	△ 0.5	△ 1.8
医療、福祉	142.3	△ 0.2	△ 4.3	137.5	△ 0.2	△ 4.4	4.8	0.0	△ 3.0	18.6	△ 0.1	△ 0.9
複合サービス業	153.9	1.6	0.9	146.4	2.6	1.1	7.5	△ 14.8	△ 4.1	19.0	0.4	△ 0.3
サービス業(他に分類されないもの)	123.6	4.8	△ 1.3	114.7	3.5	△ 1.5	8.9	25.4	0.7	18.1	0.7	△ 1.1

注) ① 出勤日数については指数を作成していないので、実数による増減差です。
 ② 「-」は該当データの無いものを示し、「x」は標本数が少ないため公表できないもの、「0」は集計単位未満のデータ量を示す。

(図1) 賃金・労働時間・常用雇用指数(令和2年平均=100)の変化(事業所規模30人以上)

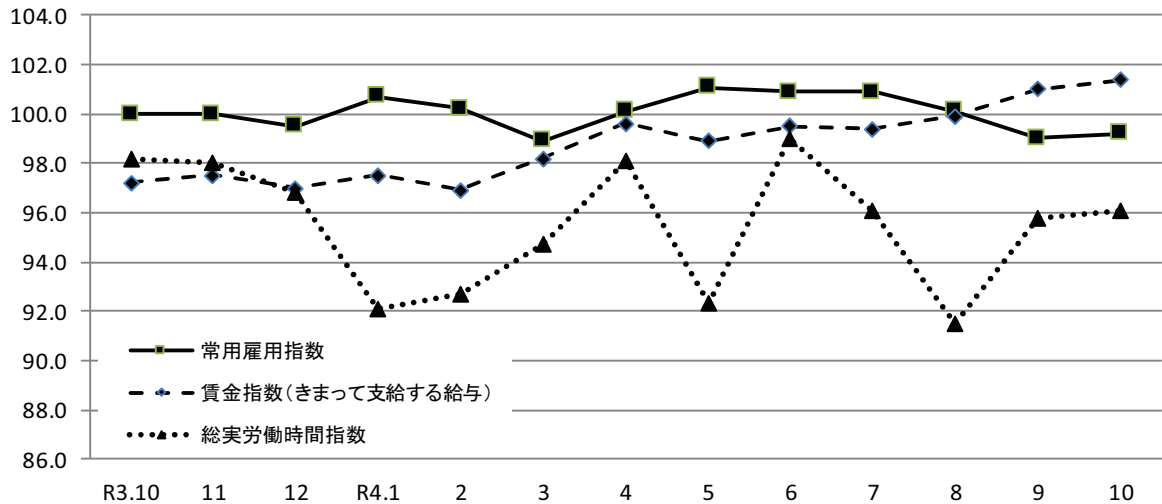

《事業所規模 30人以上》

(3表) 常用労働者数および労働異動率

(単位:人、%、ポイント)

産 業	本調査期間末常用労働者数			労働異動率				
	対前月増減率	対前年同月増減率	パートタイム労働者比率	入職率	対前年同月増減差	離職率	対前年同月増減差	
全国(調査産業計・確報値)	29,373,326	0.0	△ 0.5	24.8	1.86	0.09	1.81	0.14
高知県(調査産業計)	113,436	0.2	△ 0.8	24.5	1.68	0.21	1.48	0.42
建設業	3,928	1.0	△ 0.8	2.0	1.44	1.06	0.44	△ 1.89
製造業	11,665	△ 0.6	3.7	11.8	0.57	△ 0.28	1.15	0.02
電気・ガス・熱供給・水道業	781	△ 0.9	131.1	1.4	0.13	△ 0.78	1.02	△ 0.49
情報通信業	1,836	△ 0.7	0.1	2.2	0.32	0.32	1.03	0.72
運輸業,郵便業	4,695	△ 2.4	△ 7.8	15.4	0.48	0.32	2.89	2.33
卸売業,小売業	16,412	0.3	△ 1.2	41.5	1.39	△ 0.10	1.05	0.36
金融業,保険業	2,656	0.5	△ 2.6	9.6	2.46	1.52	2.00	1.69
不動産業,物品賃貸業	x	x	x	x	x	x	x	x
学術研究,専門・技術サービス業	1,817	△ 0.4	△ 1.6	5.9	0.49	0.08	0.93	0.04
宿泊業,飲食サービス業	5,937	1.2	△ 7.9	75.4	3.95	△ 1.38	2.76	0.37
生活関連サービス業,娯楽業	2,370	2.5	△ 13.2	38.7	3.59	0.95	1.12	△ 2.39
教育,学習支援業	10,396	2.9	0.2	29.0	5.55	1.68	2.64	0.67
医療,福祉	41,847	△ 0.2	△ 1.3	17.0	1.05	0.24	1.29	0.82
複合サービス業	1,718	0.2	△ 2.9	14.3	0.70	0.51	0.52	△ 0.11
サービス業(他に分類されないもの)	6,279	0.0	1.2	39.8	1.40	△ 1.85	1.35	△ 1.44

注) ① 労働異動率については指数を作成していないので、実数による増減差です。 令和4年10月
 ② 「-」は該当データの無いものを示し、「x」は標本数が寡少につき秘匿のため公表できないもの。「0」は集計単位未満のデータ量を示す。

《事業所規模 30人以上》

(4表) 産業別・就業形態別常用労働者数、月間給与額、労働時間数等

(単位:人、円、日、時間)

就業形態	産 業	本調査期間末労働者数	現金給与総額	きまって支給する給与			特別に支払われた給与	出勤日数	総労働時間	実所定内労働時間	所定外労働時間
				所定内給与	超過労働給与						
一般労働者	調査産業計	85,590	317,508	307,370	288,807	18,563	10,138	19.7	159.4	150.3	9.1
	製造業	10,289	271,558	271,508	253,143	18,365	50	19.6	161.6	150.9	10.7
	卸売業,小売業	9,603	302,167	247,985	234,888	13,097	54,182	20.1	163.4	155.6	7.8
	医療,福祉	34,733	322,612	322,612	304,339	18,273	0	19.6	155.7	150.0	5.7
パートタイム労働者	調査産業計	27,846	106,029	105,680	103,767	1,913	349	14.4	82.6	81.2	1.4
	製造業	1,376	134,238	133,108	123,589	9,519	1,130	17.5	129.8	121.8	8.0
	卸売業,小売業	6,809	105,168	105,168	103,681	1,487	0	17.3	103.4	102.2	1.2
	医療,福祉	7,114	145,857	145,857	144,512	1,345	0	13.5	76.5	76.0	0.5

令和4年10月

統計表:事業所規模 30人以上

賃金指数(現金給与総額)

(R2年平均=100)

区分	調査産業計		建設業		製造業		電気・ガス・熱供給・水道業		情報通信業		運輸業・郵便業		卸売業・小売業		金融業・保険業	
	名目	実質	名目	実質	名目	実質	名目	実質	名目	実質	名目	実質	名目	実質	名目	実質
平成27年平均	106.5	108.6	79.8	81.3	95.6	97.5	108.2	110.3	126.0	128.4	101.4	103.4	90.5	92.3	157.7	160.8
28	105.1	107.2	x	x	96.9	98.9	x	x	125.7	128.3	100.6	102.7	93.2	95.1	138.1	140.9
29	105.0	106.2	x	x	101.3	102.4	x	x	126.3	127.7	95.2	96.3	95.0	96.1	127.8	129.2
30	97.7	98.2	x	x	103.9	104.4	x	x	112.9	113.5	98.3	98.8	96.7	97.2	117.6	118.2
令和元年	103.0	102.8	99.6	99.4	101.2	101.0	102.0	101.8	97.9	97.7	103.9	103.7	103.4	103.2	113.1	112.9
2	100.0	100.0	100.0	100.0	100.0	100.0	100.0	100.0	100.0	100.0	100.0	100.0	100.0	100.0	100.0	100.0
3	97.7	98.1	110.5	110.9	105.2	105.6	99.7	100.1	105.6	106.0	81.8	82.1	92.4	92.8	111.0	111.4
令和3年10月	84.4	84.7	83.8	84.1	87.8	88.1	77.5	77.7	120.7	121.1	71.5	71.7	95.9	96.2	86.6	86.9
11月	84.7	84.9	88.4	88.6	103.3	103.5	75.8	76.0	79.6	79.8	70.9	71.0	81.7	81.9	87.5	87.7
12月	173.9	174.4	196.6	197.2	185.9	186.5	214.2	214.8	171.4	171.9	121.6	122.0	133.1	133.5	207.6	208.2
令和4年1月	82.2	82.1	64.9	64.8	85.8	85.7	91.5	91.4	119.6	119.5	85.3	85.2	80.5	80.4	97.9	97.8
2月	80.7	80.5	67.3	67.1	87.6	87.3	92.2	91.9	75.6	75.4	83.6	83.3	80.5	80.3	100.8	100.5
3月	84.7	84.3	86.9	86.5	88.4	88.0	91.8	91.3	87.1	86.7	92.1	91.6	77.7	77.3	107.7	107.2
4月	84.4	83.6	65.6	65.0	89.7	88.8	90.2	89.3	118.5	117.3	84.8	84.0	85.4	84.6	101.8	100.8
5月	89.7	88.5	69.9	69.0	92.4	91.2	92.4	91.2	72.6	71.7	84.9	83.8	81.0	80.0	101.9	100.6
6月	144.4	142.3	91.5	90.1	149.8	147.6	231.0	227.6	130.8	128.9	86.0	84.7	108.2	106.6	294.0	289.7
7月	99.4	97.2	88.1	86.1	124.2	121.4	92.6	90.5	115.8	113.2	153.4	150.0	119.7	117.0	102.7	100.4
8月	85.0	83.0	72.3	70.6	89.5	87.4	93.9	91.7	77.0	75.2	91.1	89.0	94.2	92.0	103.2	100.8
9月	84.3	82.2	68.0	66.3	90.1	87.8	90.6	88.3	71.8	70.0	92.3	90.0	82.6	80.5	102.9	100.3
10月	86.9	84.2	70.3	68.1	87.0	84.3	105.3	102.0	118.2	114.5	87.5	84.8	96.6	93.6	103.9	100.7

区分	不動産業、物品賃貸業		学術研究、専門・技術サービス業		宿泊業、飲食サービス業		生活関連サービス業、娯楽業		教育、学習支援業		医療、福祉		複合サービス業		サービス業(他に分類されないもの)	
	名目	実質	名目	実質	名目	実質	名目	実質	名目	実質	名目	実質	名目	実質	名目	実質
平成27年平均	90.8	92.6	108.4	110.5	103.2	105.2	142.4	145.2	90.7	92.5	116.2	118.5	90.0	91.7	103.4	105.4
28	84.0	85.7	113.0	115.3	108.4	110.6	141.8	144.7	82.8	84.5	115.6	118.0	96.6	98.6	110.3	112.6
29	x	x	111.1	112.3	114.9	116.2	147.0	148.6	92.5	93.5	113.0	114.3	94.3	95.3	112.9	114.2
30	87.5	87.9	101.1	101.6	111.2	111.8	167.5	168.3	98.4	98.9	94.7	95.2	91.1	91.6	130.3	131.0
令和元年	121.4	121.2	90.6	90.4	107.2	107.0	140.4	140.1	121.6	121.4	99.2	99.0	97.0	96.8	120.3	120.1
2	100.0	100.0	100.0	100.0	100.0	100.0	100.0	100.0	100.0	100.0	100.0	100.0	100.0	100.0	100.0	100.0
3	85.7	86.0	107.9	108.3	91.7	92.1	138.7	139.3	96.1	96.5	95.0	95.4	99.9	100.3	110.9	111.3
令和3年10月	70.1	70.3	133.2	133.6	86.8	87.1	125.8	126.2	74.9	75.1	79.2	79.4	81.3	81.5	99.1	99.4
11月	71.5	71.6	83.2	83.4	88.6	88.8	136.9	137.2	73.9	74.0	82.9	83.1	85.5	85.7	106.7	106.9
12月	170.1	170.6	192.3	192.9	112.6	112.9	208.5	209.1	204.2	204.8	174.8	175.3	193.7	194.3	187.6	188.2
令和4年1月	x	x	80.2	80.1	79.2	79.1	153.5	153.3	69.6	69.5	78.8	78.7	84.9	84.8	119.3	119.2
2月	x	x	81.0	80.8	72.2	72.0	138.9	138.5	68.7	68.5	77.4	77.2	86.2	85.9	118.9	118.5
3月	87.2	86.8	106.1	105.6	78.6	78.2	142.5	141.8	73.6	73.2	80.2	79.8	83.5	83.1	122.3	121.7
4月	93.0	92.1	81.8	81.0	80.0	79.2	139.1	137.7	76.3	75.5	80.7	79.9	80.7	79.9	114.8	113.7
5月	90.5	89.3	79.6	78.6	80.7	79.7	140.6	138.8	71.0	70.1	96.9	95.7	85.6	84.5	113.9	112.4
6月	189.8	187.0	175.8	173.2	77.8	76.7	164.9	162.5	163.2	160.8	142.4	140.3	195.1	192.2	200.8	197.8
7月	94.2	92.1	88.2	86.2	84.4	82.5	187.7	183.5	79.0	77.2	85.1	83.2	82.8	80.9	123.2	120.4
8月	92.8	90.6	82.1	80.2	80.3	78.4	139.7	136.4	67.5	65.9	82.7	80.8	84.8	82.8	115.5	112.8
9月	94.1	91.7	79.8	77.8	76.8	74.9	136.4	132.9	70.3	68.5	83.6	81.5	81.1	79.0	111.9	109.1
10月	x	x	79.9	77.4	75.9	73.5	138.3	134.0	69.8	67.6	83.8	81.2	83.6	81.0	121.2	117.4

注) 実質賃金指数算出のための消費者物価指数は「高知市の持家の帰属家賃を除く総合」指数を使用しています。

統計表:事業所規模 30人以上

賃金指数(きまって支給する給与)

(R2年平均=100)

区分	調査産業計	建設業	製造業	電気・ガス・熱供給・水道業	情報通信業	運輸業,郵便業	卸売業,小売業	金融業,保険業
平成27年平均	105.9	88.3	98.6	118.6	133.6	112.2	87.9	127.1
28	104.8	x	97.8	x	132.1	108.5	90.2	125.0
29	104.6	x	99.9	x	131.0	103.6	91.5	116.5
30	97.0	x	102.9	x	119.2	100.9	98.3	111.6
令和元年	101.8	98.3	101.0	102.2	97.9	104.8	103.8	108.4
2	100.0	100.0	100.0	100.0	100.0	100.0	100.0	100.0
3	97.5	107.6	107.5	101.0	104.6	85.1	95.6	106.2
令和3年10月	97.2	104.4	107.8	102.0	104.1	84.8	93.2	102.3
11月	97.5	110.2	108.3	100.0	105.4	84.0	94.5	103.6
12月	97.0	107.7	109.1	100.4	107.8	78.8	92.2	101.5
令和4年1月	97.5	81.2	105.4	120.8	100.1	101.3	93.2	115.8
2月	96.9	84.1	107.7	121.6	100.2	99.2	92.8	119.2
3月	98.2	84.5	106.4	121.1	100.6	104.5	90.0	127.4
4月	99.6	82.0	109.2	118.9	100.7	100.7	93.7	120.4
5月	98.9	79.5	106.0	121.7	96.2	100.8	93.6	120.6
6月	99.5	84.3	109.2	121.5	96.1	101.9	94.0	120.4
7月	99.4	84.7	108.8	121.5	94.7	101.3	93.1	121.5
8月	99.9	84.3	107.8	119.4	102.0	108.2	94.6	122.0
9月	101.0	84.9	108.1	118.4	95.1	109.6	95.6	121.7
10月	101.4	87.1	106.9	138.6	96.5	103.8	95.7	122.9

区分	不動産業,物品賃貸業	学術研究,専門・技術サービス業	宿泊業,飲食サービス業	生活関連サービス業,娯楽業	教育,学習支援業	医療,福祉	複合サービス業	サービス業(他に分類されないもの)
平成27年平均	90.5	107.9	101.6	133.4	87.6	114.5	89.2	102.3
28	89.3	105.7	107.7	130.3	85.8	113.4	92.6	108.5
29	x	106.3	113.8	136.4	88.6	112.5	90.1	110.1
30	87.6	97.4	108.6	150.2	94.6	94.5	86.8	125.2
令和元年	115.5	87.5	105.2	127.8	113.4	99.1	96.6	114.8
2	100.0	100.0	100.0	100.0	100.0	100.0	100.0	100.0
3	84.8	104.4	92.3	130.6	93.2	94.6	99.4	103.9
令和3年10月	83.2	103.6	90.3	129.4	93.9	95.0	100.3	107.7
11月	84.8	103.9	92.4	140.9	92.6	94.3	98.6	111.1
12月	83.3	104.0	95.6	144.1	90.7	94.9	101.1	105.2
令和4年1月	x	100.3	82.4	142.6	87.1	94.3	104.8	129.7
2月	x	101.2	75.4	143.0	85.8	92.8	106.8	128.4
3月	103.4	105.6	81.5	146.6	92.1	94.0	103.5	129.6
4月	110.3	101.8	83.5	142.9	95.5	96.7	99.1	124.7
5月	107.4	99.5	84.2	144.7	88.9	98.0	99.8	123.5
6月	107.6	100.4	79.5	141.8	88.2	98.2	101.0	125.7
7月	111.8	102.2	81.7	141.5	86.9	98.5	99.2	125.3
8月	110.1	102.6	80.6	143.7	84.5	99.2	105.2	124.3
9月	111.6	99.7	78.0	140.4	88.0	100.3	100.6	121.6
10月	x	99.7	79.3	142.3	87.4	100.5	103.0	131.2

統計表:事業所規模 30人以上

労働時間指数

(R2年平均=100)

区分	調査産業計		建設業		製造業		電気・ガス・熱供給・水道業		情報通信業		運輸業,郵便業		卸売業,小売業		金融業,保険業	
	総実	所定外	総実	所定外	総実	所定外	総実	所定外	総実	所定外	総実	所定外	総実	所定外	総実	所定外
平成27年平均	101.9	119.6	103.2	114.1	104.6	129.3	100.7	142.0	96.1	83.8	100.9	80.6	108.3	126.1	115.9	476.2
28	101.1	111.5	x	x	101.9	113.0	x	x	96.3	90.0	98.0	71.9	108.0	133.1	116.9	442.6
29	100.3	102.8	x	x	102.2	111.5	x	x	95.7	89.3	94.0	48.7	107.1	131.2	114.1	297.5
30	101.7	102.5	x	x	103.9	121.3	x	x	97.1	125.8	97.5	64.7	106.6	113.2	113.6	219.8
令和元年	101.2	114.7	105.2	134.0	102.8	116.9	100.9	116.8	97.2	120.9	102.0	86.6	101.5	122.3	106.2	226.4
2	100.0	100.0	100.0	100.0	100.0	100.0	100.0	100.0	100.0	100.0	100.0	100.0	100.0	100.0	100.0	100.0
3	97.2	87.6	94.9	99.0	98.7	109.5	101.1	101.2	98.1	88.1	84.5	61.0	100.0	77.2	107.1	197.1
令和3年10月	98.2	85.1	95.8	105.2	98.9	105.4	104.4	104.1	99.9	83.0	84.5	62.7	99.3	72.0	112.3	232.4
11月	98.0	88.3	98.3	117.9	101.8	112.0	98.8	89.9	100.5	94.1	79.0	56.0	100.9	85.1	108.2	212.4
12月	96.8	85.1	93.1	101.3	100.7	115.3	98.3	81.4	97.2	90.9	79.8	56.8	97.2	78.6	110.0	181.0
令和4年1月	92.1	74.2	84.9	58.6	90.5	91.7	95.1	117.0	103.2	110.2	83.0	46.6	99.1	100.0	112.6	328.0
2月	92.7	72.0	90.9	72.9	101.9	102.5	90.1	129.2	96.2	120.5	85.3	44.7	99.0	77.0	103.7	336.0
3月	94.7	74.2	91.9	68.5	97.9	104.1	107.6	137.7	108.4	110.2	87.5	48.8	94.7	65.6	105.2	316.0
4月	98.1	76.3	86.8	38.1	103.5	108.3	101.2	150.0	108.7	103.1	82.7	42.5	100.1	63.9	116.7	432.0
5月	92.3	71.0	75.6	32.6	89.4	97.5	93.1	136.8	102.2	94.5	84.8	44.2	96.4	60.7	105.6	380.0
6月	99.0	72.0	91.7	38.7	102.5	105.0	111.3	148.1	110.6	113.4	88.6	47.7	100.7	67.2	114.2	356.0
7月	96.1	69.9	88.5	33.7	101.3	104.1	98.7	126.4	105.3	96.1	85.9	44.2	99.4	65.6	114.3	328.0
8月	91.5	66.7	84.9	35.9	91.3	89.3	100.8	121.7	110.5	100.0	87.4	48.6	99.0	70.5	99.6	320.0
9月	95.8	75.3	90.2	58.0	97.9	92.6	110.7	307.5	102.0	85.0	86.5	47.7	101.6	75.4	112.8	320.0
10月	96.1	77.4	91.9	70.2	98.4	86.0	102.3	167.9	101.5	94.5	87.5	49.0	101.5	83.6	110.0	372.0

区分	不動産業,物品賃貸業		学術研究,専門・技術サービス業		宿泊業,飲食サービス業		生活関連サービス業,娯楽業		教育,学習支援業		医療,福祉		複合サービス業		サービス業(他に分類されないもの)	
	総実	所定外	総実	所定外	総実	所定外	総実	所定外	総実	所定外	総実	所定外	総実	所定外	総実	所定外
平成27年平均	111.6	45.9	100.5	88.4	114.8	163.1	142.5	231.3	91.3	62.8	97.6	166.3	97.7	83.5	93.1	68.4
28	108.8	43.3	100.3	82.7	121.8	218.7	136.5	198.0	93.2	64.5	96.2	148.4	96.9	97.7	95.0	67.6
29	x	x	101.4	83.5	130.5	277.4	137.3	169.8	88.7	52.8	96.2	153.6	100.5	82.3	92.0	66.9
30	100.1	71.4	101.1	107.1	124.7	215.6	135.0	163.3	92.1	65.1	97.6	93.1	97.6	48.0	105.5	89.0
令和元年	104.8	142.0	104.6	142.4	118.3	167.3	127.3	130.2	102.9	170.7	97.1	113.6	97.8	104.8	103.4	93.2
2	100.0	100.0	100.0	100.0	100.0	100.0	100.0	100.0	100.0	100.0	100.0	100.0	100.0	100.0	100.0	100.0
3	90.7	68.1	99.8	71.7	91.8	70.1	132.7	206.1	97.4	97.0	97.9	102.3	99.0	91.6	92.8	94.5
令和3年10月	89.4	61.5	104.4	75.2	90.3	66.4	134.7	193.1	103.2	91.6	98.4	97.0	99.3	81.4	98.5	97.1
11月	89.9	72.9	101.4	83.3	96.5	70.5	141.2	247.7	102.0	113.7	97.3	95.0	95.1	85.6	96.6	115.9
12月	90.3	59.0	98.8	77.4	101.6	94.6	147.2	269.4	95.1	69.6	97.0	95.0	107.7	131.6	91.0	76.2
令和4年1月	x	x	91.4	47.4	79.2	54.0	135.0	110.8	88.0	71.2	91.5	80.4	98.3	110.4	99.1	97.8
2月	x	x	90.6	61.3	74.9	48.0	129.1	94.6	91.9	27.1	90.4	92.2	88.3	63.5	95.8	83.5
3月	108.6	136.9	106.6	72.3	78.3	48.0	130.1	83.8	102.1	103.4	92.3	80.4	104.9	74.0	100.7	93.4
4月	100.4	118.0	97.8	63.5	86.5	64.0	144.7	135.1	113.1	140.7	95.4	86.3	98.1	78.1	100.9	97.8
5月	97.0	110.7	91.1	51.8	89.4	62.0	144.6	151.4	96.5	108.5	92.1	86.3	95.5	68.8	94.6	79.1
6月	106.3	94.3	103.7	52.6	84.9	60.0	141.4	132.4	112.7	116.9	96.6	82.4	103.1	53.1	98.2	72.5
7月	105.7	121.3	95.5	58.4	84.7	70.0	139.3	124.3	96.8	86.4	94.9	80.4	97.7	68.8	100.0	86.8
8月	101.8	104.1	95.3	45.3	83.0	64.0	136.8	86.5	62.7	18.6	94.5	90.2	106.0	64.6	95.2	81.3
9月	104.4	124.6	94.2	57.7	83.5	68.0	135.4	127.0	97.8	86.4	94.4	94.1	98.6	91.7	92.7	78.0
10月	x	x	96.3	59.9	88.2	74.0	149.4	143.2	94.9	98.3	94.2	94.1	100.2	78.1	97.2	97.8

統計表:事業所規模 30人以上

常用雇用指数

(R2年平均 = 100)

区分	調査産業計	建設業	製造業	電気・ガス・熱供給・水道業	情報通信業	運輸業、郵便業	卸売業、小売業	金融業、保険業
平成27年平均	98.0	88.9	88.6	74.3	99.1	106.4	96.4	94.1
28	98.3	x	86.1	x	98.6	100.7	95.6	96.8
29	98.4	x	80.1	x	99.5	100.3	98.2	97.5
30	100.4	x	101.7	x	100.8	104.0	100.2	97.0
令和元年	101.5	98.4	104.1	101.5	100.7	105.9	100.2	97.4
2	100.0	100.0	100.0	100.0	100.0	100.0	100.0	100.0
3	99.3	99.1	86.4	43.8	101.8	103.3	98.1	105.1
令和3年10月	100.0	96.7	85.9	43.8	103.5	101.1	98.7	105.1
11月	100.0	96.0	85.8	43.6	103.9	99.3	100.5	106.0
12月	99.5	95.6	85.8	44.1	103.0	99.1	100.2	106.0
令和4年1月	100.7	96.7	90.8	100.3	103.3	99.2	99.5	105.9
2月	100.2	95.7	90.0	100.4	103.7	97.4	98.9	107.1
3月	98.9	94.5	90.0	101.2	103.7	97.4	98.6	105.6
4月	100.1	95.4	90.4	100.5	107.5	98.6	99.3	104.2
5月	101.1	95.1	91.0	101.6	107.8	97.7	99.9	103.3
6月	100.9	95.8	90.5	101.7	106.4	97.1	99.1	103.5
7月	100.9	95.9	90.5	101.3	105.2	96.2	99.1	102.3
8月	100.1	95.3	89.8	102.6	104.7	97.1	97.8	102.2
9月	99.0	94.9	89.6	102.1	104.3	95.5	97.1	102.0
10月	99.2	95.9	89.1	101.2	103.6	93.2	97.5	102.4

区分	不動産業、物品賃貸業	学術研究、専門・技術サービス業	宿泊業、飲食サービス業	生活関連サービス業、娯楽業	教育、学習支援業	医療、福祉	複合サービス業	サービス業(他に分類されないもの)
平成27年平均	193.9	95.6	97.3	133.8	98.4	97.1	133.3	97.5
28	184.8	105.3	107.6	131.1	104.6	97.4	104.7	97.9
29	x	105.9	111.1	129.2	100.5	98.2	116.1	98.0
30	103.9	97.7	109.4	129.0	98.2	98.7	113.8	102.3
令和元年	124.3	101.5	106.7	129.6	97.9	99.2	99.3	105.2
2	100.0	100.0	100.0	100.0	100.0	100.0	100.0	100.0
3	99.5	102.6	97.9	124.1	100.7	103.1	97.6	96.9
令和3年10月	99.1	102.1	101.9	127.4	100.9	105.0	94.1	95.6
11月	98.0	102.1	102.2	112.1	104.6	104.5	94.5	94.8
12月	97.1	101.2	101.7	110.9	103.8	104.1	95.2	93.6
令和4年1月	x	100.7	100.2	109.9	103.0	104.0	95.6	94.0
2月	x	100.7	99.0	108.3	103.5	103.2	95.4	95.0
3月	125.2	100.3	101.6	109.9	92.5	102.2	95.4	95.0
4月	124.3	100.2	101.7	108.5	95.4	104.4	91.4	94.8
5月	121.7	100.2	105.6	108.0	99.4	105.2	91.5	96.6
6月	120.7	100.7	105.7	107.1	101.2	104.9	91.5	95.8
7月	120.7	101.0	106.0	108.6	102.0	104.7	91.4	97.0
8月	120.7	101.0	105.2	107.1	99.6	103.8	91.4	97.7
9月	118.9	100.9	92.7	107.9	98.3	103.8	91.2	96.6
10月	x	100.5	93.8	110.6	101.1	103.6	91.4	96.7

(参考1)

共通事業所による現金給与総額等の対前年同月比の推移 (調査産業計:常用労働者5人以上)

「前年同月分」及び「当月分」ともに集計対象となった調査対象事業所(共通事業所)について計算した現金給与総額等の対前年同月比を下記のとおり参考提供します。

- (注1) 第一種事業所(常用労働者数30人以上の事業所)について、平成30年から部分入替え方式を導入※^{1,2}したことに伴い、常に一部の調査事業所が前年も調査対象となっていることから共通事業所に限定した集計が可能となりました。
- (注2) 共通事業所集計は、同一事業所の平均賃金などの変化をみるためのものであり、労働者数の変化の影響を除くため、前年同月も当月の労働者数をもとに月々の平均賃金などを計算しています。
- (注3) 共通事業所のみを用いて集計を行っているため、全事業所による集計に比べてサンプルサイズが小さくなることに留意が必要です。

※1 第一種事業所の入替え方法の変更について(各年1月実施)
 平成29年まで 調査対象事業所全体の入替え(2~3年に一度)
 平成30年及び平成31年 調査対象事業所全体の1/2の入替え
 令和2年以降 調査対象事業所全体の1/3の入替え

※2 第二種事業所(常用労働者数5~29人の事業所)については、毎年1月と7月に調査対象事業所全体の1/3の入替えを行っています。
 (給与及び労働時間の構成)

現金給与総額=きまって支給する給与(所定内給与+超過労働給与)+特別に支払われた給与
 実労働時間 = 所内労働時間+所定外労働時間

(注4) 最新月の数値のみ速報値となっております。

1. 賃金(常用労働者5人以上、調査産業計)

単位:%

	現金給与総額			きまって支給する給与			所定内給与			所定外給与	特別給与	
	就業形態計			就業形態計			就業形態計					
		一般	パート	一般	パート	一般	パート	一般	パート	就業形態計		
令和2年	10月	0.0	△ 0.1	6.7	0.3	0.2	6.4	1.3	1.3	6.7	△ 11.8	△ 16.7
	11月	△ 0.6	△ 0.4	3.0	0.0	0.3	3.1	1.4	1.7	3.9	△ 16.5	△ 8.2
	12月	1.5	1.5	7.7	△ 0.4	△ 0.3	1.1	0.9	0.9	2.2	△ 15.6	3.3
令和3年	1月	△ 8.2	△ 9.3	3.6	△ 2.3	△ 2.7	3.7	△ 1.7	△ 2.2	4.0	△ 10.7	△ 88.0
	2月	△ 1.2	△ 1.5	0.0	△ 0.7	△ 1.1	1.6	0.6	0.3	1.9	△ 18.1	△ 47.7
	3月	2.9	2.7	7.0	0.1	△ 0.4	5.7	1.1	0.6	6.4	△ 12.8	128.3
	4月	△ 0.7	△ 0.7	2.8	0.8	1.0	2.9	△ 0.2	△ 0.3	4.0	19.6	△ 51.1
	5月	8.2	8.7	7.5	1.5	1.6	3.8	1.1	1.0	4.3	8.3	333.8
	6月	3.2	3.5	3.2	1.6	1.7	2.3	1.4	1.3	3.7	5.6	5.0
	7月	△ 2.2	△ 1.6	5.4	△ 0.6	0.6	2.1	△ 0.9	0.2	1.6	5.3	△ 10.7
	8月	△ 0.4	0.9	3.5	△ 0.4	0.8	4.4	△ 0.5	0.6	5.0	0.3	△ 0.9
	9月	△ 1.4	1.4	△ 2.5	△ 1.3	1.5	△ 2.4	△ 1.9	0.8	△ 2.5	8.9	△ 35.3
	10月	0.8	2.4	2.9	△ 1.1	0.1	2.9	△ 0.9	0.3	3.0	△ 4.8	103.6
	11月	2.4	4.5	0.8	△ 1.1	0.5	0.3	△ 1.7	△ 0.2	0.4	7.4	133.6
	12月	△ 5.6	△ 4.2	△ 3.0	△ 2.7	△ 1.6	△ 0.9	△ 3.0	△ 1.9	△ 1.8	2.9	△ 8.4
令和4年	1月	△ 0.5	△ 0.4	△ 3.0	△ 0.5	△ 0.3	△ 3.3	△ 0.1	0.1	△ 3.3	△ 6.6	△ 3.4
	2月	1.2	1.2	△ 0.1	0.2	0.1	△ 0.3	△ 0.2	△ 0.2	△ 0.5	7.1	507.2
	3月	0.0	△ 0.1	0.2	0.3	0.6	△ 1.3	0.6	1.0	△ 1.4	△ 5.6	△ 8.6
	4月	2.1	2.7	△ 1.3	1.7	2.2	△ 0.6	1.1	1.6	△ 0.9	14.1	14.4
	5月	△ 1.3	△ 0.8	△ 1.5	1.6	2.2	0.4	1.9	2.6	0.0	△ 4.8	△ 29.1
	6月	2.4	2.7	3.7	2.0	2.6	0.1	1.8	2.5	△ 0.3	4.8	3.2
	7月	△ 2.3	△ 1.7	5.6	0.7	1.8	2.0	0.6	1.6	2.3	2.9	△ 13.6
	8月	1.1	2.7	△ 1.1	0.9	2.4	△ 1.0	0.8	2.4	△ 1.2	1.8	19.2
	9月	1.8	3.5	△ 0.4	1.2	2.8	△ 0.3	1.2	2.8	△ 0.1	△ 0.1	948.7
	10月	2.7	4.2	0.1	2.7	4.2	0.2	2.3	3.7	0.3	13.4	0.0

2. 労働時間(常用労働者5人以上、調査産業計)

単位:%

	総実労働時間			所定内労働時間			所定外労働時間			
	就業形態計			就業形態計			就業形態計			
		一般	パート	一般	パート	一般	パート	一般	パート	
令和2年	10月	0.9	△ 0.1	9.0	3.0	2.1	10.5	△ 23.7	△ 22.6	△ 26.5
	11月	△ 3.9	△ 4.3	0.7	△ 2.2	△ 2.6	1.4	△ 22.4	△ 21.9	△ 18.2
	12月	△ 2.4	△ 2.7	0.3	△ 0.8	△ 1.2	1.9	△ 20.3	△ 18.6	△ 37.1
令和3年	1月	△ 1.9	△ 2.5	0.8	△ 1.1	△ 1.8	1.9	△ 14.0	△ 12.3	△ 27.0
	2月	△ 4.0	△ 4.9	△ 0.2	△ 3.0	△ 3.9	0.4	△ 19.3	△ 18.6	△ 16.7
	3月	△ 0.9	△ 1.0	△ 0.1	△ 0.2	△ 0.3	0.1	△ 11.9	△ 12.0	△ 7.1
	4月	0.2	0.0	2.4	0.0	△ 0.3	2.5	4.1	5.3	0.0
	5月	1.6	1.6	2.6	1.0	0.8	2.6	11.6	13.6	3.7
	6月	△ 0.4	△ 0.4	0.4	△ 0.4	△ 0.6	0.9	0.0	3.3	△ 14.8
	7月	△ 1.0	△ 0.8	3.0	△ 0.9	△ 0.6	2.7	△ 3.7	△ 2.7	20.0
	8月	△ 1.1	△ 0.8	2.4	△ 0.8	△ 0.4	2.4	△ 6.3	△ 5.7	0.0
	9月	△ 3.7	△ 1.6	△ 4.8	△ 3.6	△ 1.6	△ 5.0	△ 4.8	△ 1.8	7.7
	10月	△ 2.7	△ 1.4	△ 2.3	△ 2.9	△ 1.7	△ 2.2	1.3	2.9	△ 6.3
	11月	△ 1.2	0.3	△ 1.8	△ 0.9	0.6	△ 1.7	△ 5.7	△ 3.5	△ 4.8
	12月	△ 0.9	△ 0.1	0.4	△ 1.0	△ 0.3	0.4	1.2	2.7	0.0
令和4年	1月	0.3	1.6	△ 6.2	△ 0.8	0.4	△ 6.3	21.2	21.3	0.0
	2月	△ 1.5	△ 0.4	△ 5.1	△ 2.0	△ 1.1	△ 5.3	9.7	10.7	9.1
	3月	△ 1.6	△ 0.5	△ 6.3	△ 1.5	△ 0.3	△ 6.4	△ 4.3	△ 5.3	0.0
	4月	△ 2.8	△ 1.9	△ 6.5	△ 2.8	△ 1.8	△ 6.7	△ 2.9	△ 4.2	10.0
	5月	△ 1.6	△ 0.8	△ 3.9	△ 1.3	△ 0.3	△ 4.3	△ 7.7	△ 9.0	33.3
	6月	△ 1.5	△ 0.7	△ 3.9	△ 1.4	△ 0.5	△ 4.4	△ 3.3	△ 3.6	44.4
	7月	△ 1.1	△ 1.6	6.1	△ 1.0	△ 1.4	5.9	△ 3.8	△ 5.6	20.0
	8月	△ 0.7	0.3	△ 1.3	△ 0.9	0.1	△ 1.4	4.0	4.5	0.0
	9月	0.3	0.0	8.4	0.2	△ 0.2	8.2	1.8	4.0	22.2
	10月	△ 1.6	△ 1.4	1.8	△ 1.8	△ 1.8	2.1	3.5	6.7	△ 16.7

(参考2)

共通事業所による現金給与総額等の対前年同月比の推移
(調査産業計:常用労働者30人以上)

1. 賃金(常用労働者30人以上、調査産業計)

単位:%

	現金給与総額			きまって支給する給与			所定内給与			所定外給与	特別給与	
	就業形態計			就業形態計			就業形態計					
		一般	パート		一般	パート		一般	パート	就業形態計		
令和2年	10月	△ 1.4	△ 1.6	1.0	△ 1.0	△ 1.1	0.9	△ 0.1	△ 0.2	1.6	△ 10.6	△ 16.8
	11月	△ 1.4	△ 1.4	0.2	△ 0.6	△ 0.6	0.3	0.8	0.8	1.2	△ 14.2	△ 7.5
	12月	△ 3.3	△ 3.5	3.4	△ 0.2	△ 0.2	0.5	1.0	1.0	1.6	△ 12.9	△ 5.9
令和3年	1月	△ 12.5	△ 13.9	3.9	△ 3.3	△ 3.8	4.0	△ 2.9	△ 3.5	4.8	△ 8.0	△ 88.7
	2月	0.0	△ 0.5	3.3	△ 0.4	△ 0.9	3.2	0.4	0.0	3.4	△ 10.5	431.7
	3月	4.1	3.5	11.4	0.6	△ 0.4	11.6	1.0	0.0	11.6	△ 4.0	145.0
	4月	△ 3.5	△ 4.1	5.6	0.0	△ 0.3	6.4	△ 2.6	△ 3.3	6.7	46.4	△ 77.3
	5月	11.9	13.2	5.2	0.8	1.3	1.0	0.1	0.6	0.4	9.9	446.1
	6月	3.3	4.0	4.6	0.5	0.8	2.8	0.8	1.0	3.0	△ 3.6	7.0
	7月	△ 1.2	△ 1.3	2.8	0.7	0.9	2.2	0.3	0.4	2.0	6.8	△ 12.2
	8月	△ 0.5	△ 0.7	5.0	△ 0.5	△ 0.7	4.9	△ 0.2	△ 0.4	5.3	△ 5.6	2.5
	9月	0.7	1.0	2.9	0.9	1.3	2.9	0.0	0.2	2.8	13.6	△ 33.8
	10月	2.1	2.4	4.2	△ 0.9	△ 1.0	4.2	△ 0.3	△ 0.3	4.2	△ 9.0	103.3
	11月	3.6	4.0	4.6	0.6	0.6	4.6	△ 0.4	△ 0.6	4.7	13.5	115.2
	12月	△ 1.4	△ 0.9	0.0	△ 3.7	△ 3.8	1.2	△ 4.0	△ 4.2	1.5	0.4	0.8
令和4年	1月	△ 1.1	△ 0.1	△ 2.2	△ 1.0	0.1	△ 2.9	△ 1.0	0.1	△ 2.9	△ 1.5	△ 6.3
	2月	△ 0.3	1.1	△ 3.5	△ 0.1	1.3	△ 3.6	△ 0.9	0.5	△ 4.3	14.0	△ 50.3
	3月	△ 1.2	0.0	△ 4.0	0.1	1.5	△ 3.5	△ 0.1	1.2	△ 3.8	4.5	△ 26.3
	4月	2.2	3.0	1.1	2.1	2.7	1.2	1.9	2.6	1.0	5.0	17.7
	5月	△ 0.9	0.3	△ 4.4	1.6	2.6	△ 0.2	1.6	2.5	△ 0.3	3.0	△ 19.3
	6月	1.7	3.0	△ 1.4	2.5	3.8	△ 0.4	2.4	3.7	△ 1.0	4.7	0.6
	7月	1.3	2.0	1.5	1.5	2.1	1.6	1.2	1.8	1.4	7.4	0.4
	8月	4.7	5.6	1.9	3.1	3.8	2.1	3.0	3.6	2.1	5.2	140.5
	9月	3.2	3.8	2.2	2.8	3.4	2.3	2.9	3.5	2.3	1.4	591.9
	10月	2.3	3.1	△ 0.7	2.4	3.2	△ 0.5	2.0	2.8	△ 0.7	10.3	△ 1.4

2. 労働時間(常用労働者30人以上、調査産業計)

単位:%

	総実労働時間			所定内労働時間			所定外労働時間			
	就業形態計			就業形態計			就業形態計			
		一般	パート		一般	パート		一般	パート	
令和2年	10月	△ 0.2	△ 0.2	0.0	1.2	1.2	1.5	△ 15.8	△ 15.5	△ 29.5
	11月	△ 3.4	△ 3.8	△ 1.4	△ 2.5	△ 2.8	△ 0.7	△ 13.5	△ 13.9	△ 16.7
	12月	△ 1.9	△ 1.9	△ 2.2	△ 1.2	△ 1.3	△ 0.8	△ 10.3	△ 8.8	△ 29.5
令和3年	1月	△ 2.2	△ 1.6	△ 4.4	△ 1.6	△ 1.0	△ 3.8	△ 10.4	△ 7.9	△ 20.5
	2月	△ 5.0	△ 5.1	△ 4.5	△ 4.3	△ 4.3	△ 4.5	△ 14.3	△ 14.4	△ 4.2
	3月	0.8	1.0	0.9	1.2	1.5	0.7	△ 4.1	△ 4.9	9.1
	4月	0.6	1.0	0.5	△ 0.4	△ 0.3	0.5	16.5	18.9	0.0
	5月	2.8	3.8	△ 0.6	1.9	2.7	△ 0.9	18.8	21.1	10.7
	6月	△ 1.4	△ 1.1	△ 0.8	△ 1.3	△ 1.0	△ 0.8	△ 3.4	△ 2.7	△ 4.3
	7月	△ 1.1	△ 0.7	△ 1.6	△ 1.1	△ 0.8	△ 1.7	0.0	0.0	3.6
	8月	△ 0.5	△ 0.1	△ 1.1	△ 0.6	△ 0.2	△ 1.2	1.1	1.9	3.6
	9月	△ 1.8	△ 1.3	△ 2.8	△ 2.1	△ 1.6	△ 2.9	2.3	3.8	0.0
	10月	△ 1.9	△ 1.6	△ 1.8	△ 2.1	△ 1.8	△ 2.0	1.2	1.9	4.0
	11月	0.6	0.8	1.3	0.5	0.7	1.2	2.1	1.7	3.4
	12月	△ 1.6	△ 1.6	△ 0.7	△ 1.6	△ 1.6	△ 0.3	△ 1.1	△ 0.9	△ 11.1
令和4年	1月	△ 1.5	△ 0.3	△ 3.8	△ 1.3	△ 0.1	△ 3.7	△ 5.9	△ 3.7	△ 7.1
	2月	△ 2.2	△ 1.0	△ 5.4	△ 2.8	△ 1.6	△ 5.7	11.7	12.2	5.3
	3月	△ 3.1	△ 2.2	△ 4.3	△ 3.1	△ 2.3	△ 4.6	△ 1.5	△ 1.2	11.1
	4月	△ 3.2	△ 2.8	△ 3.0	△ 3.2	△ 2.8	△ 3.3	△ 3.1	△ 2.5	11.8
	5月	△ 2.9	△ 2.2	△ 3.4	△ 2.5	△ 1.9	△ 3.5	△ 9.1	△ 8.5	0.0
	6月	△ 1.8	△ 0.8	△ 3.0	△ 1.7	△ 0.7	△ 3.7	△ 3.3	△ 3.9	31.3
	7月	△ 3.1	△ 3.1	△ 0.5	△ 2.9	△ 3.0	△ 0.6	△ 6.6	△ 5.3	5.0
	8月	△ 1.6	△ 0.9	△ 2.6	△ 1.6	△ 1.0	△ 2.7	△ 1.7	1.4	0.0
	9月	△ 1.4	△ 0.9	△ 2.3	△ 1.6	△ 1.1	△ 2.2	1.6	1.3	△ 5.3
	10月	△ 2.9	△ 2.4	△ 4.7	△ 3.4	△ 2.9	△ 4.8	8.1	9.1	0.0

毎月勤労統計調査地方調査 〈令和4年9月分(確報)〉－抜粋－

令和4年9月分(確報)の主な産業の現金給与総額、総実労働時間、常用労働者数等の実数と対前年同月比は下表のとおりです。

※ 紙面の関係から確報の一部を抜粋して掲載しています。詳しくは、統計分析課まで問い合わせいただくか、統計分析課ホームページをご覧ください。

《 事業所規模 5人以上 》

単位:円、時間、人、%

		現金給与総額			総実労働時間		常用労働者数	
			きまって支給する給与			うち所定外労働時間		パートタイム労働者比率
				うち所定内給与				
実数	調査産業計	226,952	226,109	215,180	137.0	6.6	225,203	30.3
	建設業	295,674	291,085	279,838	161.3	7.2	14,434	2.5
	製造業	237,096	233,145	218,867	152.1	8.9	20,729	18.9
	運輸業, 郵便業	246,094	246,027	213,905	169.2	21.6	9,209	11.4
	卸売業, 小売業	195,454	195,247	186,431	133.8	5.0	41,626	40.9
	金融業, 保険業	302,902	302,833	294,101	143.6	5.9	5,557	16.0
	宿泊業, 飲食サービス業	110,231	109,695	105,240	99.5	3.2	28,595	67.8
	医療, 福祉	259,991	259,908	247,694	138.2	4.2	59,081	22.8
対前年同月比	調査産業計	1.8	1.7	2.3	0.6	△ 7.0	1.7	
	建設業	△ 11.6	△ 12.8	△ 11.8	△ 4.9	△ 44.6	△ 3.7	
	製造業	△ 2.8	△ 3.4	△ 1.4	△ 1.0	△ 19.1	4.7	
	運輸業, 郵便業	8.3	8.3	16.0	5.5	31.8	△ 6.9	
	卸売業, 小売業	10.4	10.4	9.2	6.8	28.9	△ 1.9	
	金融業, 保険業	10.9	10.9	10.0	△ 2.0	△ 45.4	0.2	
	宿泊業, 飲食サービス業	6.3	5.7	9.5	15.5	△ 39.6	14.7	
	医療, 福祉	2.6	2.7	3.3	△ 5.3	△ 1.6	△ 0.4	

《 事業所規模 30人以上 》

単位:円、時間、人、%

		現金給与総額			総実労働時間		常用労働者数	
			きまって支給する給与			うち所定外労働時間		パートタイム労働者比率
				うち所定内給与				
実数	調査産業計	257,857	257,007	243,230	140.1	7.0	113,207	24.3
	建設業	303,485	303,042	289,783	156.4	10.5	3,889	2.0
	製造業	264,331	257,990	239,342	156.9	11.2	11,733	11.5
	運輸業, 郵便業	272,901	272,773	235,006	163.5	21.9	4,811	14.3
	卸売業, 小売業	188,470	188,470	180,893	138.7	4.6	16,356	41.5
	金融業, 保険業	336,060	336,060	324,654	145.8	8.0	2,644	10.6
	宿泊業, 飲食サービス業	98,690	96,007	91,159	83.0	3.4	5,867	75.6
	医療, 福祉	292,156	292,156	276,177	142.6	4.8	41,948	16.8
対前年同月比	調査産業計	3.3	3.4	4.7	△ 1.4	△ 12.6	△ 0.6	
	建設業	△ 19.9	△ 20.1	△ 17.2	△ 2.6	△ 47.4	△ 3.8	
	製造業	0.6	△ 0.1	2.1	0.2	△ 15.4	3.9	
	運輸業, 郵便業	22.9	22.9	55.0	4.5	△ 15.4	△ 5.9	
	卸売業, 小売業	△ 0.1	0.0	△ 0.3	1.4	△ 6.0	△ 0.8	
	金融業, 保険業	14.7	14.6	12.0	9.5	89.3	△ 2.4	
	宿泊業, 飲食サービス業	△ 7.2	△ 9.5	△ 10.7	1.2	12.6	△ 6.4	
	医療, 福祉	5.2	5.4	5.7	△ 4.7	△ 8.6	△ 0.8	

※ パートタイム労働者比率の対前年同月比については算出していないため、空白となっています。

高知県の主要統計

人口動態

資料：厚生労働省ホームページ
03-5253-1111

(単位：人・組)

	出生数	死亡数	死産数	婚姻件数	離婚件数
平成 29 年	4 837	10 150	101	2 869	1 271
30	4 559	10 251	105	2 659	1 227
令和 元	4 270	10 317	83	2 630	1 240
2	4 082	9 995	76	2 440	1 148
3	4 090	10 423	83	2 332	1 043
令和 4 . 5	310	803	7	195	81
6	287	795	9	138	113
7	310	850	7	180	63
8	r)338	r)1 076	r)7	r)170	r)87
9	p)368	p)987	p)3	p)137	p)81
10	p)357	p)1 011	p)5	p)161	p)91

職業紹介状況

資料：高知労働局職業安定部
885-6051

	1) 一般（学卒を除く）労働者					2) 日雇労働者	
	新規求職 申込件数	月間有効 求職者数	新規求人数	月間有効 求人 数	就職件数	四半期末日の 有効求職者数	
平成 29 年度	38 394	155 094	68 848	186 462	14 176	(932)	...
30	36 699	149 824	70 702	190 964	13 766	(1,009)	...
令和 元	36 017	149 901	69 604	190 223	12 955	(848)	...
2	32 383	152 291	57 024	151 013	11 056	(630)	...
3	33 722	157 059	64 099	174 054	11 196	(666)	...
令和 4 . 6	2 576	13 473	5 884	15 177	920	(66)	} 147
7	2 577	12 933	5 202	15 058	765	(64)	
8	2 494	12 977	5 468	15 288	780	(61)	
9	2 462	12 959	5 697	15 352	855	(57)	
10	2 458	12 614	5 563	15 598	808	(57)	
11	2 211	12 237	5 525	15 526	831	(76)	...

(注) () は県外就職件数で内数として表示した。

1) について、パートタイムを含む。

2) について、平成22年度から四半期集計に変更。なお、就労実人員については、令和3年から集計の見直しにより計上なし。

P9の各月別有効求人倍率は季節調整値であり、原数値での計算とは一致しない。

雇用保険（失業給付）状況

資料：高知労働局職業安定部
885-6051

(単位：件・人・千円)

	一般（特例・高齢を除く）雇用保険					日雇雇用保険		
	事業主都合離職数	初回受給者数	受給者実人員	支給終了者数	給付総額	受給者実人員	給付総額	
平成 29 年度	2 457	7 900	2 828	5 727	3 907 920	135	82 503	
30	2 280	7 614	2 801	5 551	3 960 658	134	79 816	
令和 元	2 655	7 670	2 854	5 632	4 103 948	131	81 369	
2	2 647	7 577	2 901	5 730	4 901 845	132	80 358	
3	2 148	7 260	2 746	5 605	4 241 054	124	75 898	
令和 4 . 6	116	725	2 883	341	370 471	118	6 044	
7	164	656	3 015	373	353 500	114	5 370	
8	137	670	3 215	623	436 190	113	5 979	
9	94	524	2 914	608	380 130	114	5 929	
10	181	541	2 670	490	342 378	115	5 627	
11	140	547	2 551	505	347 442	113	5 817	

(注) 受給者実人員の年度の数値は、月平均を掲載。

新設住宅：利用関係別戸数

資料：国土交通省総合政策局
03-5253-8111

(単位：戸)

	全 国	四 国	高 知 県				
			計	持 家	貸 家	給 与 住 宅	分 譲 住 宅
平成 29 年度	946 396	22 509	3 255	1 526	1 198	69	462
30	952 936	21 349	3 374	1 542	1 155	40	637
令和 元	883 687	20 290	3 234	1 598	998	10	628
2	812 164	19 299	3 412	1 469	956	35	952
3	865 909	19 269	2 907	1 524	833	9	541
令和 4 . 5	74 617	1 860	272	120	69	-	83
6	73 024	1 538	312	131	134	1	46
7	77 731	1 559	229	128	69	-	32
8	74 004	1 679	247	127	86	2	32
9	76 590	1 484	242	116	92	2	32
10	72 372	1 247	196	109	51	18	18

用語の定義：持家………建築主が自分で居住する目的で建築するもの 貸家………建築主が賃貸する目的で建築するもの
給与住宅………会社、官公署、学校等がその社員、職員、教員等を居住させる目的で建築するもの
分譲住宅………建て売り又は分譲の目的で建築するもの

大型小売店販売状況

資料：四国経済産業局ホームページ
087-811-8509

(単位：百万円)

	店 舗 数	総 合	衣 料 品	身の回り品	飲 食 料 品	家 庭 用 品	その他の商品	食 堂・喫 茶
平成 29 年	24	70 599	10 019	2 523	46 394	1 930	8 745	95
30	25	70 779	9 249	2 368	47 447	2 031	8 741	88
令和 元	26	69 738	8 726	2 299	47 160	2 029	8 642	88
2	31	72 528	6 559	1 912	52 152	2 952	8 153	61
3	31	73 314	6 177	1 740	53 650	1 498	9 486	51
令和 3 . 11	31	6 036	656	159	4 292	106	742	4
令和 4 . 6	31	6 101	519	139	4 475	84	831	5
7	31	5 786	526	132	4 212	83	774	3
8	31	6 281	478	186	4 572	89	897	3
9	31	6 188	368	118	4 767	85	799	3
10	31	5 757	378	138	4 357	77	763	3
11	31	5 999	572	161	4 358	83	759	4

(注) 毎年3月頃、年間補正により前年の確報値は修正される場合がある。

主要観光施設入込客数及び宿泊者数

資料：県観光政策課(観光施設入込客数)、観光庁(延べ宿泊者数)
823-9606 03-5253-8111

(単位：人、人泊)

	高 知 県				全 国		
	主要観光施設 入 込 客 数	¹⁾ 延べ宿泊者数	²⁾ 観 光	³⁾ ビジネス	¹⁾ 延べ宿泊者数	²⁾ 観 光	³⁾ ビジネス
平成 29 年	3 046 324	2 714 490	1 180 110	1 534 370	509 596 860	260 976 900	248 173 810
30	3 176 111	3 014 560	1 386 080	1 628 470	538 001 500	280 784 880	256 784 160
令和 元	3 264 069	2 903 110	1 285 190	1 617 930	595 921 480	312 420 400	281 357 240
2	2 140 676	1 963 360	732 970	1 230 400	331 654 060	157 813 680	173 060 100
3	2 161 398	1 909 670	728 360	1 179 120	317 773 850	143 340 860	173 612 050
令和 4 . 5	p)354 909	p)240 060	p)99 850	p)140 210	p)36 740 330	p)18 449 200	p)18 057 600
6	p)181 503	p)189 560	p)68 180	p)121 380	p)34 472 460	p)16 523 000	p)17 715 770
7	p)225 025	p)248 880	p)96 720	p)151 720	p)39 824 180	p)20 112 390	p)19 467 890
8	p)366 227	p)317 870	p)136 690	p)180 720	p)47 450 390	p)26 183 850	p)20 962 070
9	p)182 288	p)213 980	p)69 170	p)144 350	p)39 415 840	p)19 815 630	p)19 306 170
10	p)251 528	p)244 920	p)92 780	p)151 940	p)44 271 420	p)22 629 600	p)21 360 250

1)宿泊目的割合不詳を含む。 2)観光目的の宿泊者が50%以上を「観光」としている。 3)観光目的の宿泊者が50%未満を「ビジネス」としている。

電力需要実績

資料: 経済産業省 資源エネルギー庁 電力・ガス事業部 電力市場整備室
03-3501-1748

(単位: 千kWh)

	総計	特別高圧	高圧	低圧
平成 29 年度	4 352 507	476 561	1 734 753	2 141 192
30	4 144 156	425 525	1 700 945	2 017 686
令和 元	4 041 826	384 227	1 676 577	1 981 022
2	4 005 002	360 288	1 635 854	2 008 861
3	4 080 458	411 688	1 643 811	2 024 959
令和 4 . 4	307 834	33 988	118 781	155 065
5	298 232	34 514	122 559	141 159
6	295 721	35 448	139 875	120 398
7	351 388	35 236	162 698	153 454
8	392 744	33 661	169 924	189 159
9	366 098	33 474	150 863	181 761

金融機関別預金・貸出残高

資料: 日本銀行高知支店ホームページ
822-0001

(単位: 百万円)

	高 知 県			
	預 金 残 高		貸 出 残 高	
	¹⁾ 国 内 銀 行	²⁾ 信 金 ・ 信 組 ほ か	¹⁾ 国 内 銀 行	²⁾ 信 金 ・ 信 組 ほ か
平成 29 年度末	2 689 032	1 893 873	1 524 488	286 551
30	2 705 262	1 936 526	1 560 793	284 788
令和 元	2 717 143	1 969 742	1 575 053	280 602
2	2 964 631	2 040 813	1 657 423	293 011
3	3 071 996	2 088 148	1 671 163	318 421
令和 4 . 6	3 141 556	2 117 890	1 660 661	320 206
7	3 142 026	2 113 658	1 665 080	322 082
8	3 104 707	2 112 552	1 659 231	324 064
9	3 093 328	2 098 893	1 653 859	326 446
10	3 115 662	…	1 651 433	…
11	3 130 325	…	1 656 462	…

(注) 1) 国内銀行は都銀・地銀・信託・第2地方銀行協会加盟行

2) 信金・信組ほかは信金・信組・農協・漁協及びその他の金融機関(高知県外に本店を置く金融機関は除く)

日本銀行券受払高

資料: 日本銀行高知支店ホームページ
822-0001

(単位: 高知県 百万円、全国 億円)

	高 知 県			全 国		
	受	払	受(△)・払超	受	払	受(△)・払超
平成 29 年	143 508	404 193	260 685	548 062	590 614	42 553
30	129 882	404 354	274 471	540 724	577 184	36 460
令和 元	141 374	391 265	249 891	535 571	559 364	23 793
2	105 781	382 247	276 466	468 567	524 431	55 864
3	98 029	366 217	268 187	469 884	506 240	36 356
令和 4 . 7	8 945	27 238	18 292			
8	9 574	30 211	20 637			
9	9 007	24 311	15 303			
10	8 234	28 362	20 127			
11	9 782	29 919	20 137			
12	6 966	54 050	47 084			

(注) 日本銀行高知支店の公表にあわせ、受を(△)に変更した。

企 業 倒 産 状 況

資料：(株)東京商工リサーチ高知支店
822-0016

(単位：百万円)

	件 数			負 債 総 額		
	総 数	法 的 整 理	任 意 整 理	総 数	法 的 整 理	任 意 整 理
平成 29 年度	32	26	6	6 063	5 506	557
30	35	32	3	6 841	6 589	252
令和 元	40	34	6	3 047	2 441	606
2	28	27	1	3 965	3 815	150
3	13	11	2	6 405	6 375	30
令和 4 . 7	-	-	-	-	-	-
8	1	1	-	30	30	-
9	1	1	-	40	40	-
10	3	2	1	63	43	20
11	3	3	-	582	582	-
12	1	1	-	80	80	-

※負債1,000万円以上

信 用 保 証 協 会 保 証 状 況

資料：高知県信用保証協会
823-3261

(単位：百万円)

	保 証 申 込		保 証 承 諾		1)保 証 債 務 残 高		代 位 弁 済 (元 利)	
	件 数	金 額	件 数	金 額	件 数	金 額	件 数	金 額
平成 29 年度	2 806	36 672	2 683	34 766	12 209	116 333	146	1 500
30	2 972	39 737	2 804	37 243	11 422	109 808	131	881
令和 元	3 183	43 987	2 972	38 338	10 823	105 690	183	1 771
2	10 524	209 869	9 733	190 825	15 283	230 020	58	597
3	2 391	28 960	2 629	34 057	15 616	234 104	53	535
令和 4 . 7	174	2 550	188	2 833	15 491	233 728	9	137
8	194	2 903	160	2 379	15 466	233 273	6	42
9	177	3 116	194	2 973	15 432	233 380	4	13
10	171	2 772	152	2 501	15 394	233 405	9	188
11	229	4 699	204	4 095	15 350	234 249	10	60
12	219	3 659	219	3 622	15 335	234 849	3	13

(注) 1)は年度末及び月末の数字である。

手 形 交 換 高 及 び 不 渡 手 形

資料：(一社)高知県銀行協会 高知手形交換所
823-3228

(単位：枚・千円・人)

	手 形 交 換 高 (A)		不 渡 手 形 実 数 (B)		% (B / A)		取 引 停 止 処 分			う ち 資 金 不 足		
	枚 数	金 額	枚 数	金 額	枚 数	金 額	人 員	枚 数	金 額	人 員	枚 数	金 額
平成 29 年度	241 998	277 714 966	109	163 731	0.05	0.06	13	34	37 497	10	28	18 378
30	229 861	268 563 114	125	88 073	0.05	0.03	7	21	6 736	7	21	6 736
令和 元	217 886	261 106 434	255	126 620	0.12	0.05	10	40	23 822	9	38	22 821
2	190 626	232 110 241	39	25 382	0.02	0.01	1	3	2 242	1	3	2 242
3	172 797	224 225 137	29	39 826	0.02	0.02	3	3	1 301	2	2	1 148
令和 4 . 6	13 990	18 704 481	7	7 120	0.05	0.04	-	-	-	-	-	-
7	10 951	13 440 814	3	2 368	0.03	0.02	-	-	-	-	-	-
8	15 999	22 112 247	9	2 611	0.06	0.01	-	-	-	-	-	-
9	12 806	17 421 418	7	3 975	0.05	0.02	-	-	-	-	-	-
10	12 556	17 617 906	4	896	0.03	0.01	1	1	62	-	-	-
11	940	823 522	-	-	-	-	-	-	-	-	-	-

(注)令和4年11月は11月2日までの数値。

令和4年11月4日から電子交換所における交換決済が開始されたことに伴い、高知県銀行協会における手形交換業務が令和4年11月2日をもって終了したため。

気 象

資料:大阪管区気象台高知地方気象台「高知県の気象」
822-8882

(単位: 気温 °C、降水量 mm、日照時間 時間)

	高 知			宿 毛			清 水			室 戸 岬		
	平均 気温	降 水 量	日照時間	平均 気温	降 水 量	日照時間	平均 気温	降 水 量	日照時間	平均 気温	降 水 量	日照時間
平成 29 年	17.1	2 022.0	2 218.3	17.2	2 045.5	2 180.3	18.1	2 827.0	2 269.3	16.5	2 306.5	2 308.9
30	17.4	3 092.5	2 265.0	17.5	2 944.5	2 191.5	18.4	2 958.5	2 297.3	16.9	2 393.0	2 259.7
令和 元	17.8	2 538.5	2 134.7	17.9	2 632.0	2 119.5	18.9	2680.0]	2 169.4	17.3	2 945.0	2 223.7
2	17.8	3 238.5	2 310.1	17.7	2 279.5	2 258.1	18.7	2687.0]	2 318.1	17.3	2 703.0	2 290.7
3	17.6	3 121.0	2 211.4	17.8	2 425.0	2 147.5	18.7	2 939.0	2 206.9	17.1	2 939.5	2 229.9
令和 4 . 7	27.4	646.5	162.7	27.0)	379.0)	171.7)	26.8	427.0	179.6	25.5	423.0	183.8
8	29.1	128.5	212.6	28.9	21.5	242.4	28.8	23.5	265.5	27.5	9.5	249.6
9	26.5	293.5	162.1	26.1	469.5	166.7	26.7	271.5	173.0	25.0	211.0	178.1
10	19.8	40.0	210.3	19.9	25.5	211.6	21.4	71.0	206.8	19.6	50.5	208.3
11	15.8	117.5	192.8	16.5	114.5	188.0	18.6)	172.0	180.1	16.9	226.5	186.2
12	7.5	48.0	189.2	8.5	32.0	156.4	9.8	46.0	171.4	9.0	80.5	188.4

(注) 「) 」は、統計を行う対象資料が許容範囲で欠けているが、上位の統計を用いる際は一部の例外を除いて正常値(資料が欠けていない)と同等に扱う(準正常値)。
「] 」は、統計を行う対象資料が許容範囲を超えて欠けている(資料不足値)。

青果物の卸売数量及び価格(高知市中央卸売市場)

資料:高知市卸売市場 市場課
883-1173

(単位: 数量 t、価格 1kg当たり円)

	野菜計														果実計			
	だいこん		キャベツ		ねぎ		きゅうり		なす		トマト		果実計		温室メロン			
	数量	価格	数量	価格	数量	価格	数量	価格	数量	価格	数量	価格	数量	価格	数量	価格		
平成 29 年度	36 793	271	4 101	102	4 003	129	713	738	2 838	303	1 669	368	1 892	439	14 030	402	509	750
30	35 246	264	3 694	89	3 442	95	742	620	2 903	321	1 779	355	1 729	455	12 788	404	493	746
令和 元	34 905	250	3 534	81	3 462	87	729	573	2 964	324	1 892	336	1 919	465	12 212	389	417	719
2	36 024	275	3 364	92	3 583	112	706	662	3 450	302	2 134	346	2 204	449	10 773	430	375	699
3	35 777	279	3 231	85	3 593	91	741	590	3 527	280	2 486	323	2 120	497	10 165	473	384	810
令和 4 . 7	2 449	298	238	125	296	96	45	697	189	221	86	223	136	462	678	582	56	712
8	2 536	292	245	125	339	83	47	819	145	282	75	251	161	504	752	567	48	666
9	2 755	287	263	142	344	93	52	808	156	330	125	318	152	638	717	489	3	663
10	3 259	275	336	117	351	94	64	697	199	364	251	322	135	708	896	459	10	695
11	3 061	259	294	97	285	106	71	508	294	272	261	299	165	579	868	392	21	832
12	2 999	300	269	75	252	87	86	572	307	511	153	349	180	475	1 191	518	58	1 013

(注) 月別の数値については概数であり、修正の場合も有り得る。

旅 客

資料: 四国旅客鉄道(株)高知企画部 822-8101 土佐くろしお鉄道(株) 0880-35-5240
とさでん交通(株)電車事業部 電車企画課 833-7120 とさでん交通(株)自動車戦略部 乗合課 833-7132
大阪航空局高知空港事務所 863-2621 県高知土木事務所 882-8171

	旅 客							
	1) 鉄 道					電 車	3) バ ス	船 舶
	2) J R 四 国	土 佐 く ろ し お 鉄 道			乗 込			
中 村 線		宿 毛 線	ご め ん ・ な は り 線					
平成 29 年	5 431 712	373 115	267 088	1 224 644	6 088 063	3 071 301	103 976	
30	5 390 221	326 518	242 700	1 094 037	6 202 589	2 933 500	78 363	
令和 元	5 428 510	357 688	241 175	1 216 454	6 158 340	2 857 038	53 213	
2	4 466 712	241 550	175 953	1 050 730	4 580 290	2 097 538	853	
3	4 354 327	229 690	181 491	1 058 761	4 496 239	2 083 755	1 214	
令和 4 . 5	434 182	22 842	16 854	103 429	409 899	187 643	-	
6	424 237	20 962	16 410	100 779	406 503	195 961	198	
7	388 150	20 646	14 986	90 359	411 738	182 312	524	
8	397 232	23 724	16 245	94 587	402 912	166 270	-	
9	395 215	21 111	16 963	88 990	410 064	186 588	206	
10	413 730	24 046	16 438	103 260	404 044	178 961	...	
11	399 157	21 458	16 120	99 419	423 209	197 584	...	
12	370 917	

(注) 1) 線をまたがって乗車した場合は重複計上となっている。 2) 四国島外を含む。 3) 乗り合いのみ。高速バス及び空港連絡バスは含まない。

自動車保有車両状況

資料：四国運輸局ホームページ
087-835-6351

(単位：台)

	総数	貨物用						乗合		乗用			特種(殊)用途用			二輪	
		普通	小型		被けん引	軽		普通	小型	普通	小型	軽四	普通	小型	大型特殊	小型	軽
			四輪	三輪		四輪	三輪										
平成 29 年度末	562 696	12 805	18 918	9	453	99 832	27	516	841	86 012	113 039	197 982	7 970	1 381	1 619	9 979	11 313
30	562 916	12 929	18 789	9	451	99 118	26	512	839	88 047	110 311	199 465	7 940	1 378	1 623	10 176	11 303
令和 元	562 714	12 970	18 725	9	459	98 486	27	498	832	89 804	107 214	200 899	7 949	1 376	1 605	10 427	11 434
2	551 886	13 042	18 760	9	464	98 225	27	491	806	91 619	104 536	202 036	8 019	1 406	1 603	10 843	…
3	550 502	13 136	18 693	9	452	97 744	25	475	792	93 174	101 842	201 898	8 028	1 394	1 605	11 235	…
令和 4 . 6	552 333	13 156	18 705	9	453	98 306	25	472	783	93 509	101 280	203 127	8 019	1 386	1 604	11 499	…
7	552 959	13 164	18 712	9	454	98 440	25	471	780	93 733	101 185	203 409	8 016	1 389	1 604	11 568	…
8	553 035	13 165	18 711	8	458	98 533	25	470	778	93 775	101 039	203 434	8 024	1 393	1 605	11 617	…
9	553 708	13 150	18 723	8	457	98 673	25	468	777	93 997	100 933	203 801	8 015	1 390	1 610	11 681	…
10	553 725	13 142	18 707	8	459	98 724	25	468	779	94 001	100 786	203 876	8 010	1 389	1 614	11 737	…
11	553 997	13 156	18 713	8	452	98 867	25	471	774	94 045	100 567	204 125	8 006	1 388	1 613	11 787	…

交通事故件数及び死傷者数

資料：県警察本部交通企画課
826-0110

(単位：人・件)

	死傷者			事故件数										1) 飲酒事故件数
	総数	死者	負傷者	総数	酒酔い	最高速度違反	信号無視	右左折違反	追越し違反	前方不注意	その他	(うち)無免許運転		
平成 30 年	1 820	29	1 791	1 613	3	4	64	92	21	351	1 078	5	23	
令和 元	1 733	33	1 700	1 556	1	1	57	80	25	352	1 040	6	15	
2	1 416	34	1 382	1 263	1	4	51	93	18	242	854	4	18	
3	1 167	25	1 142	1 046	1	-	40	58	14	172	761	3	11	
4	1 036	26	1 010	943	-	2	30	24	12	203	672	1	8	
令和 4 . 7	86	2	84	77	-	-	3	2	3	21	48	-	1	
8	76	-	76	72	-	2	2	1	1	16	50	-	2	
9	73	3	70	66	-	-	2	-	1	14	49	1	-	
10	99	4	95	85	-	-	3	2	2	28	50	-	1	
11	98	2	96	93	-	-	3	4	2	20	64	-	1	
12	120	1	119	110	-	-	2	4	1	17	86	-	-	

(注) 1)は、事故発生の第一原因のみでなく、原付以上のすべての酒気帯び運転を含む。
ただし、事故件数は物損事故を除く。

貨物輸送

(単位：旅客=人 / 貨物=船舶 t、航空 kg)

旅 客		貨 物						
(高知港)	4) 航 空		船 舶 (高知港)		5) 航 空			
上 陸	乗 客	降 客	移 輸 出	移 輸 入	発 送	到 着		
104 274	734 233	740 884	2 855 995	1 750 362	2 550 287	633 394	平成 29 年	
78 890	699 490	758 246	3 059 297	1 710 574	2 524 157	700 694	30	
53 181	825 132	827 633	2 806 711	1 613 711	2 339 262	634 765	令和 元	
853	351 651	351 518	2 645 476	1 706 434	1 553 144	399 008	2	
1 217	317 443	319 323	2 937 165	1 805 665	1 410 348	363 541	3	
-	51 965	47 986	240 616	116 635	128 330	20 718	令和 4 . 5	
200	43 155	42 530	207 642	126 850	112 833	28 259	6	
524	50 427	53 458	196 749	105 207	104 394	33 911	7	
-	63 877	61 897	188 619	169 210	119 091	30 360	8	
206	48 194	48 223	193 665	117 081	127 800	30 921	9	
…	59 018	59 450	…	…	142 401	37 729	10	
…	64 292	64 962	…	…	137 778	30 666	11	
…	54 508	62 859	…	…	173 881	39 407	12	

4) 旅客には通過客・国際線を含まない。 5) 貨物には郵便物を含まない。

高知県の「卯（う）年生まれ」と「新成人」の人口

—卯（う）年生まれは53,684人、新成人は16,588人—

(18歳は5,635人、19歳は5,242人、20歳は5,711人)

1 卯（う）年生まれの県人口は53,684人

男性は25,573人、女性は28,111人

令和5年1月1日現在における推計人口では、卯（う）年生まれは53,684人で、県人口673,817人に占める割合は8.0%となっています。男女別にみると、男性は25,573人、女性は28,111人で、女性が男性より2,538人多くなっています。(表1)

昭和26年生まれが最も多い

卯（う）年生まれの県人口を出生年別にみると、昭和26年生まれ(令和5年中に72歳になる人)が10,907人で最も多くなっています。(図1)

十二支の中で11番目に多い

県人口を十二支別にみると、丑（うし）年生まれが60,719人で最も多く、亥（い）年60,601人、子（ね）年60,265人などと続いており、卯（う）年生まれは11番目となっています。(表2、図2)

表1 男女、出生年別卯（う）年生まれの人口

生まれた年・年齢			男女計 (人)	総数に占める割合(%)	男 (人)	総数に占める割合(%)	女 (人)	総数に占める割合(%)
総数			53,684	100.0	25,573	100.0	28,111	100.0
平成23年(2011年)	12歳		5,149	9.6	2,603	10.2	2,546	9.1
平成11年(1999年)	24歳		5,069	9.4	2,703	10.6	2,366	8.4
昭和62年(1987年)	36歳		5,983	11.1	2,997	11.7	2,986	10.6
昭和50年(1975年)	48歳		9,596	17.9	4,770	18.7	4,826	17.2
昭和38年(1963年)	60歳		8,767	16.3	4,299	16.8	4,468	15.9
昭和26年(1951年)	72歳		10,907	20.3	5,249	20.5	5,658	20.1
昭和14年(1939年)	84歳		6,510	12.1	2,617	10.2	3,893	13.8
昭和2年(1927年)	96歳		1,693	3.2	335	1.3	1,358	4.8
大正4年(1915年)	108歳		10	0.0	0	—	10	0.0

出典：高知県推計人口(県統計分析課)

* 表中の年齢は、令和5年に誕生日を迎えた時の年齢。

* 十二支別人口は、令和5年1月1日現在の推計のため、令和5年生まれの卯（う）年の人は含まれない。

* 総数に占める割合は、小数第2位を四捨五入しているため、合計が100.0にならない場合がある。

図1 男女、出生年別卯（う）年生まれの人口



表2 十二支別人口

高知県			
干支	人口 (人)	総数に占める割合(%)	人口順位
総数	673,817	100.0	
子(ね)	60,265	8.9	3
丑(うし)	60,719	9.0	1
寅(とら)	58,304	8.7	4
卯(う)	53,684	8.0	11
辰(たつ)	54,960	8.2	7
巳(み)	55,222	8.2	6
午(うま)	51,612	7.7	12
未(ひつじ)	54,909	8.1	8
申(さる)	54,060	8.0	9
酉(とり)	53,901	8.0	10
戌(いぬ)	55,580	8.2	5
亥(い)	60,601	9.0	2

図2 十二支別人口

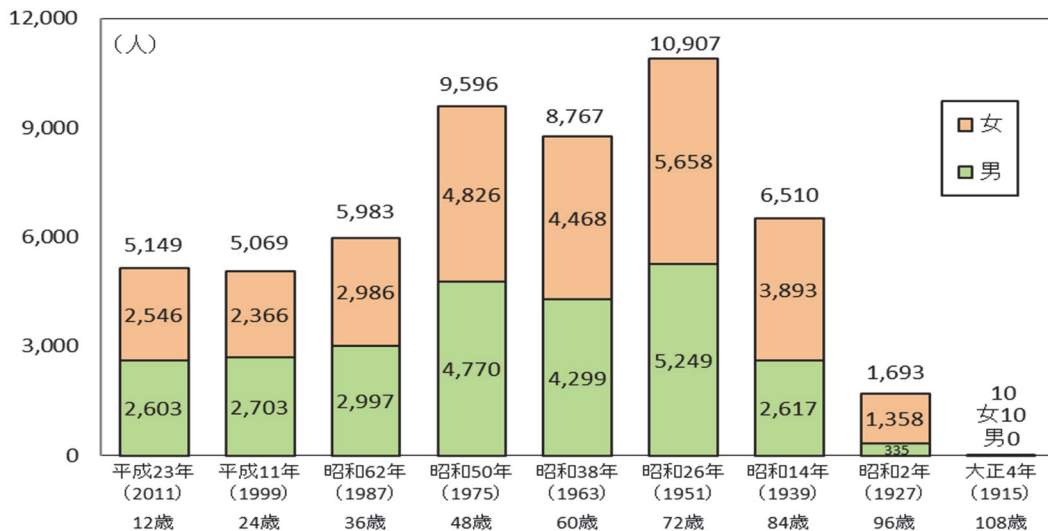
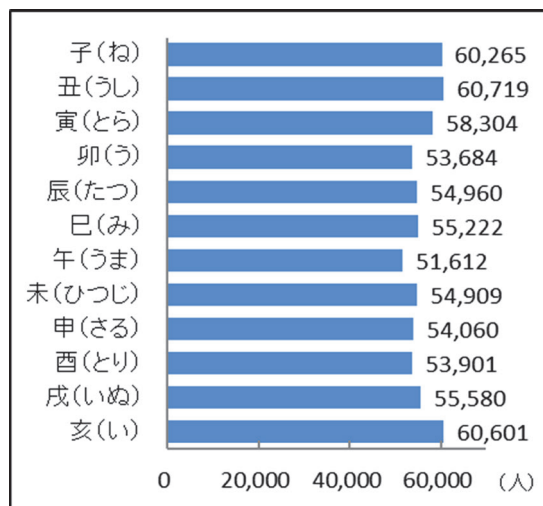

2 新成人人口は16,588人(18歳5,635人、19歳5,242人、20歳5,711人)

新成人人口は16,588人 男性は8,622人、女性は7,966人

令和4年4月1日、成年年齢を18歳に引き下げることとする民法の一部を改正する法律が施行され、経過措置により、施行日時点で18歳以上20歳未満の者も同日に成年に達することとなりました。

このため、この1年間(令和4年1月~12月)に、新たに成人に達した人口(令和5年1月1日現在18歳、19歳及び20歳)は16,588人となっています。(表3、図3)

表3 新成人人口

年次(西暦)	新成人人口(人)			総人口に占める割合(%)	人口性比
	計	男	女		
平成 28 (2016年)	5,613	2,953	2,660	0.77	111.0
29 (2017年)	5,902	3,052	2,850	0.82	107.1
30 (2018年)	5,692	2,867	2,825	0.80	101.5
31 (2019年)	5,738	2,907	2,831	0.81	102.7
令和 2 (2020年)	5,765	2,962	2,803	0.83	105.7
3 (2021年)	5,984	3,108	2,876	0.87	108.1
4 (2022年)	5,812	3,022	2,790	0.85	108.3
5 (2023年)	16,588	8,622	7,966	2.46	108.2
うち20歳	5,711	2,991	2,720	0.85	110.0
うち19歳	5,242	2,743	2,499	0.78	109.8
うち18歳	5,635	2,888	2,747	0.84	105.1

出典:高知県推計人口(県統計分析課)
*各年1月1日時点推計人口

図3 新成人人口の推移

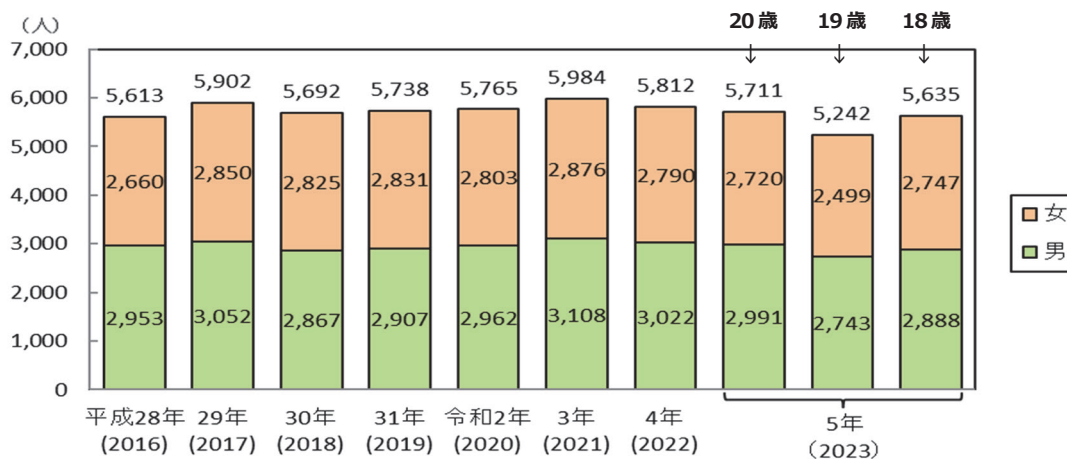

高知県統計協会特別会員募集のご案内

高知県統計協会では、特別会員制度を設けております。ご入会いただいた会員には、下記区分により各種統計資料を無償配布するとともに、統計資料に関する優良図書をお貸しいたします。

1 配布資料

(1) A会員

刊行物名	刊行時期	収録内容
統計高知	毎月 (年間12回)	最新の県内主要データ、最新の各種統計調査結果報告書を収録 高知県の主要指標、高知県推計人口及び人口動態、高知市消費者物価指数 高知県金融経済概況、鉱工業生産指数の動向、毎月勤労統計調査地方調査、 高知県の主要統計
高知県統計書	毎年	各分野にわたる統計データを収録した総合統計書 土地、気象、人口、労働、事業所、農業、林業、水産業、製造業及び鉱業、 建設及び住居、電気、ガス及び水道、運輸及び通信、商業、貿易及び観光、通貨及び金融、 家計及び物価、賃金、社会保障、県民経済計算及び生産指数、国税及び地方財政、 公務員及び選挙、教育、文化及び宗教、医療及び衛生、警察及び司法、 災害、事故及び公害
県勢の主要指標	毎年	各分野における都道府県別の順位と、高知県内市町村別の主要データを収録 自然環境、人口・世帯、経済基盤、財政、学校教育、社会教育・文化・スポーツ、労働、 家計、居住環境、社会保障、健康・医療、安全
高知県のすがた	毎年	地図・グラフ・主要統計表で県勢を見やすく表したパンフレット
高知市消費者物価指数年報	毎年	物価の変動を時系列で測定し、収録
毎月勤労統計調査地方調査年報	毎年	前年における高知県の雇用、賃金、労働時間の変動状況を収録
高知県の工業	経済センサス 実施年の 翌年を除く 毎年	工業統計調査結果を収録 事業者数、従業者数、製造品出荷額等
高知県の漁業	5年毎	漁業センサスの結果

※「高知県の工業」は、工業統計調査が令和4年度から国実施の経済構造実態調査に包摂されたため、令和5年度以降の刊行はありません。

(2) B会員には「統計高知」のみを配布します。

2 会費

年額 A会員 17,000円

B会員 8,000円

※どちらも郵送料込みの金額です。(毎年4月1日から翌年の3月31日まで)

【お問い合わせ先】

〒780-8528 高知市丸ノ内1丁目3-30

(四国森林管理局2階)

高知県産業振興推進部統計分析課内

高知県統計協会 担当 島田、伊藤

TEL 088-823-9344

FAX 088-823-9257

令和4年度の統計刊行物一覧表

刊行物名	収録内容	周期	刊行時期	担当
統計高知	最新の県内主要データ、最新の各種統計調査結果報告を掲載	月	毎月20日	統計普及
県民経済計算報告	令和元年度の県経済を生産・分配・支出の3面から把握し、規模や構造を明らかにする	年	令和4年5月	統計分析第二
毎月勤労統計調査地方調査年報	令和3年の雇用・給与・労働時間の毎月の変動及び年平均の結果を掲載	年	令和4年12月	統計分析第一
高知県統計書	各分野にわたる統計データを収録した総合統計書	年	令和4年12月	統計普及
高知県のすがた	地図・グラフ・主要統計表で県勢を見やすく表したパンフレット	年	令和5年3月	統計普及
県勢の主要指標	都道府県・県内市町村の主要データに順位を付して収録	年	令和5年3月	統計分析第二
高知市消費者物価指数年報	令和4年平均の高知市消費者物価指数	年	令和5年3月	経済統計

2023年版 高知家手帳 好評発売中

購入は お早めに！

販売価格

- ポケット判 (9×14.5cm) 660円
- デスク判 (13×21cm) 880円

2023年版の表紙は白緑色とくろしお君のリバーシブル!!
防災や市町村の情報も満載!!
知りたい。記録したい。使いたい。便利な一冊です!!

・七 曜 表

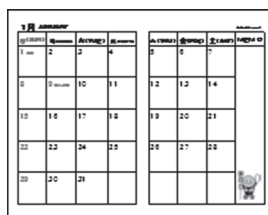

1月	2	3	4	5	6	7	8	9	10	11	12	13	14	15	16	17	18	19	20	21	22	23	24	25	26	27	28	29	30	31		

月間行事予定表



1月	2	3	4	5	6	7	8	9	10	11	12	13	14	15	16	17	18	19	20	21	22	23	24	25	26	27	28	29	30	31		

週間行事予定表

・行事予定表

・郷土のおもな行事

・資料編

資料：高知県の位置から市町村別主要統計まで各種統計をすぐに利用可能
(全国からみた高知県、市町村要覧等)

官公庁：各課の電話番号、県内主要団体・機関や中央主要官庁の住所を記載
(高知県組織機構一覧、中央官庁一覧、都道府県庁等)

その他：県内主要団体・機関等、各種相談窓口、救急告示病院・診療所一覧
旅券の申請・交付について

生活：急な文書作成もこれさえあれば大丈夫
(家庭の儀式、書簡用語等)

便覧：各種の便利な便覧等を多数掲載
(国内郵便料金表、印紙税額一覧表、災害伝言サービス、防災情報、
日の出日の入り、統計協会からのお知らせ)

お求めは、次の書店やコンビニ等でも購入できます。

- 県内TSUTAYA全店 ○県内ファミリーマート(一部店舗を除く) ○県内サニーマート(一部店舗を除く)
- 高知蔦屋書店 ○未来屋書店 ○とまと書房(天王店・佐川店) ○明屋書店(四万十川店・宿毛店)
- 金高堂 ○宮脇書店(高須店、新中土佐店、イオン高知旭町店、フジグラン野市店、フジグラン葛島店、
フジグラン高知店、フジグラン四万十店) ○てんこす ○とさ屋 ○室戸ジオカフェジオショップ
- 県庁生協(本庁・西庁・安芸・中村) ○RABO 森文具店 ○道の駅「よって西土佐」 ○官報販売所
- 大学生協(永国寺ショップ) ○高知県アンテナショップ「まるごと高知」(東京銀座)