

No. 674 令和5年(2023年)5月



STATISTICS KOCHI

# 統計高知

特集

◆ 令和2(2020)年度 高知県県民経済計算の概要

高知県観光博覧会

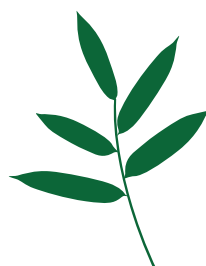

牧野博士の  
新休日  高知

Dr. Makino's New Holiday in KOCHI

高知県産業振興推進部統計分析課  
高知県統計協会



## 目次

### 特集

- 令和2(2020)年度 高知県県民経済計算の概要 ..... 1

### 統計資料

- 高知県の主要指標 ..... 19
- 高知県推計人口及び人口動態
  - ・令和5年4月1日現在の結果概要 ..... 21
  - 〈統計表一覧〉男女別、年齢別・割合(3区分)、世帯数 ..... 23
  - 男女別、年齢別(5歳階級) ..... 25
  - 自然動態、社会動態 ..... 30
- 高知県金融経済概況 〈令和5年5月公表〉 ..... 31
- 高知市消費者物価指数 〈令和5年3月分〉 ..... 35
- 鉱工業生産指数の動向 〈令和5年2月〉 ..... 43
- 毎月勤労統計調査地方調査 〈令和5年2月分(速報)〉 ..... 47
- 毎月勤労統計調査地方調査 〈令和5年1月分(確報)〉—抜粋— ..... 62

- 高知県の主要統計 ..... 63

### その他

- 高知県統計協会特別会員募集のご案内 ..... 69
- 令和5年度の統計刊行物一覧表

### ＜利用者のために＞

- |                                                             |                                                                                                                                                                 |
|-------------------------------------------------------------|-----------------------------------------------------------------------------------------------------------------------------------------------------------------|
| 1 統計表によっては、端数処理の関係で総計と内訳の合計が一致しない場合があります。                   | 4 表中の符号は、つぎのとおりです。<br>「△」…減少またはマイナス数値<br>「0」…単位未満(表章単位に満たないもの)<br>「—」…皆無(該当数値がないもの)<br>「…」…不詳(数値が得られないもの)<br>「x」…数値が秘匿されているもの<br>「p」…暫定数値・速報数値<br>「r」…訂正数値・確定数値 |
| 2 特に注意書きのない限り、統計表の「年」は暦年(1月～12月)、「年度」は会計年度(4月～翌年3月)を示します。   |                                                                                                                                                                 |
| 3 人口については、令和2年国勢調査(令和2年10月1日現在)結果をもとにした各月1日現在の推計人口を掲載しています。 |                                                                                                                                                                 |

## 《特集》令和2(2020)年度 高知県県民経済計算の概要

### 1. 令和2(2020)年度の経済概況

#### (1) 日本経済の動向

令和2年度の日本経済は、年度当初は全都道府県を対象として新型コロナウイルス感染症の拡大に伴う緊急事態宣言が発出され、様々な分野の経済活動の抑制や外出自粛、学校の臨時休校の延長などが実施されたことから、個人消費や外需が大きく下押しされた。年度中盤は感染拡大に一時的な落ち着きがみられる中、社会経済活動の段階的引上げが図られた。

しかし、秋以降に新規感染者数が再び増加傾向に転じ、地域レベルでは病床等の医療提供体制にひっ迫感が増したことに伴い、経済活動の制限措置が講じられた。また、年末に感染者数の記録的な増加と医療提供体制のひっ迫が確認されたことを受け、年明けには一部地域を対象に飲食店に対する営業時間短縮要請を中心とした2回目の緊急事態宣言が発出された。

こうした動きを受け、令和2年度の実質GDPは▲4.1%と2年連続のマイナス成長となった。

内閣府「令和3年度 年次経済財政報告」参考

- ・ 国内総生産は名目で537兆5,615億円、実質で527兆3,884億円
- ・ 経済成長率は、名目で前年度比▲3.5%、実質で同▲4.1%
- ・ 1人当たり国民所得は、2,975千円で同▲6.4%

#### (2) 高知県経済の動向

高知県でも新型コロナウイルス感染症の拡大による影響を受け、令和2年度の経済成長率は名目(対前年度▲1,120億円、▲4.5%)、実質(対前年度▲1,291億円、▲5.4%)ともに比較可能な平成24年以降、最大のマイナスとなった。

農業では、作付面積の減少などにより主要野菜の生産量がやや減少した。また、果実は、ブタン・ミカンの販売価格上昇により増加したものの、花きは、コロナ禍での販売価格低下と作付面積減少の影響も受け減少となった。

水産業では、海面養殖業において、感染症拡大の影響による外食需要縮小に伴い出荷量が減少したほか、海面漁業において、カツオの漁獲量が、魚種別漁獲量の記録が残る平成15年以降で過去最低となったことなどにより減少した。

製造業では、大手企業の進出により繊維製品で増加したものの、設備投資の落ち込みによりはん用・生産用・業務用機械、窯業・土石製品が減少するとともに、飲食店需要の落ち込みにより食料品が減少するなど、感染症の拡大が幅広い業種に影響を及ぼし、減少となった。

観光では、感染症拡大の影響を受け旅行需要が減退し、令和2年(暦年)の県外観光入込客数は推計で266.7万人となり、対前年比60.8%、比較可能な平成15年以降、最も低くなった。

県内の建設投資は、民間部門において新工場や宿泊施設の建設などが行われたほか、公共部門においても「防災・減災、国土強靱化のための3か年緊急対策」によるインフラ整備や高知自動車道延伸などの大型公共事業が継続して実施され、引き続き高水準となった。

こうした中で、日本銀行高知支店は、令和2年5月に「新型コロナウイルス感染症の影響から、一段と弱い動きとなっている」と総括評価を大きく引き下げたが、令和3年3月には「新型コロナウイルス感染症にかかる感染再拡大の影響が根強いなかで、そのペースは足もと緩やかになっている」と持ち直しの動きを評価した。

- ・ 県内総生産は、名目で2兆3,543億円、実質で2兆2,819億円
- ・ 経済成長率は、名目で前年度比▲4.5%、実質で同▲5.4%
- ・ 1人当たり県民所得は、2,491千円で同▲7.2%

【図表1】主要指標

			令和元(2019)年度		令和2(2020)年度	
			実数	対前年度増加率(%)	実数	対前年度増加率(%)
国	国内総生産	名目	5,568,363 億円	0.0	5,375,615 億円	-3.5
		実質	5,501,310 億円	-0.8	5,273,884 億円	-4.1
	国民所得		4,020,267 億円	-0.3	3,753,887 億円	-6.6
	1人当たり国民所得		3,177 千円	-0.1	2,975 千円	-6.4
高知県	県内総生産	名目	24,663 億円	-0.3	23,543 億円	-4.5
		実質	24,111 億円	-1.0	22,819 億円	-5.4
	県民所得		18,764 億円	-0.2	17,229 億円	-8.2
	1人当たり県民所得		2,683 千円	0.9	2,491 千円	-7.2

資料：内閣府「2021年度(令和3年度)国民経済計算年次推計」

【図表2】経済成長率の推移(国、高知県)

国は、名目で8年ぶりのマイナス、実質で2年連続のマイナスとなった。  
 県は、名目、実質ともに3年連続のマイナスとなった。

(単位：%)

		H24	H25	H26	H27	H28	H29	H30	R元	R2
国	名目	-0.1	2.7	2.1	3.3	0.8	2.0	0.2	0.0	-3.5
	実質	0.6	2.7	-0.4	1.7	0.8	1.8	0.2	-0.8	-4.1
高知県	名目	0.0	3.8	1.6	2.6	1.3	1.0	-0.5	-0.3	-4.5
	実質	0.3	4.0	-0.5	1.5	0.2	0.6	-0.8	-1.0	-5.4

経済成長率の推移(名目)

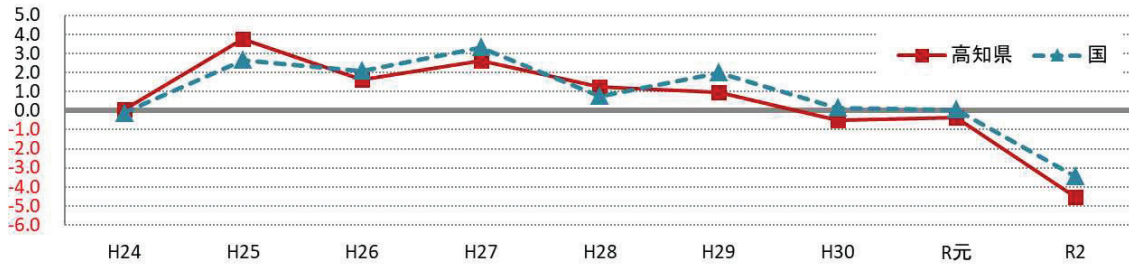

経済成長率の推移(実質)

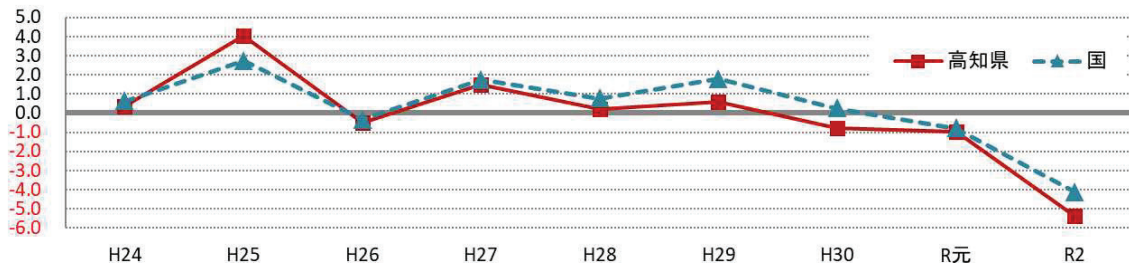

## 2. 県内総生産（生産側） （付加価値）

### （1）概要

#### ◇名目、実質ともに3年連続のマイナス

令和2年度の県内総生産（生産側）は、名目で2兆3,543億円、前年度比▲4.5%（令和元年度同▲0.3%）となり、3年連続のマイナスとなった【図表3】。

実質では2兆2,819億円、前年度比▲5.4%（令和元年度同▲1.0%）となり、3年連続のマイナスとなった【図表5】。

【図表3】経済活動別県内総生産（名目）

（単位：百万円、%）

	実数		対前年度増加率		構成比		増加寄与度	
	元年度	2年度	元年度	2年度	元年度	2年度	元年度	2年度
1. 農林水産業	85,404	76,168	-9.5	-10.8	3.5	3.2	-0.36	-0.37
(1) 農業	59,326	54,521	-6.9	-8.1	2.4	2.3	-0.18	-0.19
(2) 林業	9,022	8,748	1.2	-3.0	0.4	0.4	0.00	-0.01
(3) 水産業	17,056	12,899	-21.5	-24.4	0.7	0.5	-0.19	-0.17
2. 鉱業	8,479	8,418	-6.5	-0.7	0.3	0.4	-0.02	-0.00
3. 製造業	214,582	199,413	-0.7	-7.1	8.7	8.5	-0.06	-0.62
4. 電気・ガス・水道・廃棄物処理業	76,247	70,457	0.4	-7.6	3.1	3.0	0.01	-0.23
5. 建設業	199,115	211,233	8.9	6.1	8.1	9.0	0.66	0.49
6. 卸売・小売業	285,061	268,286	-2.0	-5.9	11.6	11.4	-0.23	-0.68
7. 運輸・郵便業	127,102	109,991	-0.4	-13.5	5.2	4.7	-0.02	-0.69
8. 宿泊・飲食サービス業	87,180	50,077	-6.8	-42.6	3.5	2.1	-0.26	-1.50
9. 情報通信業	70,394	73,038	-2.4	3.8	2.9	3.1	-0.07	0.11
10. 金融・保険業	93,187	89,351	-1.4	-4.1	3.8	3.8	-0.05	-0.16
11. 不動産業	253,989	253,159	0.4	-0.3	10.3	10.8	0.04	-0.03
12. 専門・科学技術、業務支援サービス業	155,451	153,576	0.9	-1.2	6.3	6.5	0.05	-0.08
13. 公務	197,254	194,270	0.9	-1.5	8.0	8.3	0.07	-0.12
14. 教育	126,999	125,891	-1.1	-0.9	5.1	5.3	-0.05	-0.04
15. 保健衛生・社会事業	349,949	350,142	0.9	0.1	14.2	14.9	0.13	0.01
16. その他のサービス	122,129	106,617	-1.0	-12.7	5.0	4.5	-0.05	-0.63
17. 小計(1+2+3+4+5+6+7+8+9+10+11+12+13+14+15+16)	2,452,522	2,340,087	-0.2	-4.6	99.4	99.4	-0.21	-4.56
18. 輸入品に課される税・関税	42,738	41,600	-1.6	-2.7	1.7	1.8	-0.03	-0.05
19. (控除)総資本形成に係る消費税	28,972	27,411	9.7	-5.4	1.2	1.2	-0.10	0.06
20. 県内総生産(17+18-19)	2,466,288	2,354,276	-0.3	-4.5	100.0	100.0	-0.34	-4.54

（参考）上表の「17. 小計」を第1～3次産業別に集計

第1次産業(農林水産業)	85,404	76,168	-9.5	-10.8	3.5	3.2	-0.36	-0.37
第2次産業(鉱業、製造業、建設業)	422,176	419,064	3.5	-0.7	17.1	17.8	0.58	-0.13
第3次産業(その他)	1,944,942	1,844,855	-0.5	-5.1	78.9	78.4	-0.43	-4.06

※ 増加寄与度とは、県内総生産の「対前年度増加率」に対し、「各内訳項目の増減」がどのくらい寄与したかを示す指標で、次式により算出する。  
増加寄与度＝(当該項目の令和元年度から令和2年度にかけての増加額)÷(令和元年度の県内総生産)×100

【図表4】令和2年度の経済成長率（名目）に対する経済活動別増加寄与度

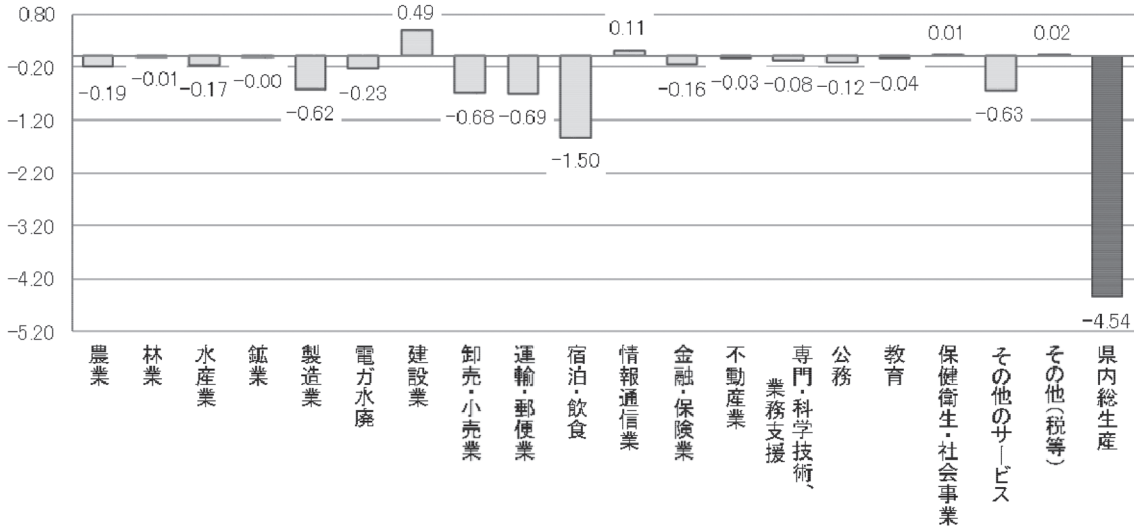

【図表5】経済活動別県内総生産（実質）

(単位:百万円、%)

	実数		対前年度増加率		増加寄与度	
	元年度	2年度	元年度	2年度	元年度	2年度
1. 農林水産業	73,571	61,593	-7.1	-16.3	-0.27	-0.56
(1) 農業	53,368	47,864	-2.3	-10.3	-0.06	-0.25
(2) 林業	8,075	7,687	5.5	-4.8	0.02	-0.02
(3) 水産業	11,652	6,628	-26.4	-43.1	-0.23	-0.30
2. 鉱業	8,439	8,178	-6.5	-3.1	-0.02	-0.01
3. 製造業	213,066	192,152	-2.4	-9.8	-0.21	-0.85
4. 電気・ガス・水道・廃棄物処理業	76,094	66,195	-0.6	-13.0	-0.02	-0.40
5. 建設業	189,653	199,925	6.1	5.4	0.45	0.44
6. 卸売・小売業	277,653	255,710	-3.1	-7.9	-0.36	-0.91
7. 運輸・郵便業	120,642	100,322	-2.5	-16.8	-0.13	-0.87
8. 宿泊・飲食サービス業	79,730	45,965	-9.9	-42.3	-0.37	-1.50
9. 情報通信業	74,682	78,494	-1.1	5.1	-0.03	0.15
10. 金融・保険業	93,832	94,319	-2.2	0.5	-0.09	0.02
11. 不動産業	256,548	254,105	0.7	-1.0	0.07	-0.10
12. 専門・科学技術、業務支援サービス業	147,933	144,984	0.1	-2.0	0.01	-0.13
13. 公務	191,880	190,644	0.2	-0.6	0.01	-0.05
14. 教育	125,303	124,673	-1.0	-0.5	-0.05	-0.03
15. 保健衛生・社会事業	347,206	346,351	1.1	-0.2	0.15	-0.03
16. その他のサービス	119,438	102,870	-1.8	-13.9	-0.09	-0.69
17. 小計	2,394,539	2,261,389	-1.0	-5.6	-0.95	-5.53
18. 輸入品に課される税・関税	42,681	41,456	-0.6	-2.9	-0.01	-0.05
19. (控除)総資本形成に係る消費税	26,071	21,126	3.5	-19.0	-0.04	0.22
20. 県内総生産	2,411,072	2,281,925	-1.0	-5.4	-1.00	-5.36
21. 開差[20-(17+18-19)]	-77	206	-	-	-	-

(参考)

第1次産業(農林水産業)	73,571	61,593	-7.1	-16.3	-0.27	-0.56
第2次産業(鉱業、製造業、建設業)	411,113	400,849	1.3	-2.5	0.21	-0.43
第3次産業(その他)	1,910,246	1,800,314	-1.1	-5.8	-0.89	-4.54

(注) 連鎖方式で算出しており加法整合性がないため、内訳の和と合計は一致しない。

※ 増加寄与度とは、県内総生産の「対前年度増加率」に対し、「各内訳項目の増減」がどのくらい寄与したかを示す指標で、次式により算出する。  
 増加寄与度 = (当該項目の令和元年度から令和2年度にかけての増加額) / (令和元年度の県内総生産) × 100

## (2) 産業別総生産

### (ア) 第1次産業

第1次産業全体は、名目で762億円、前年度比▲10.8%（令和元年度同▲9.5%）となり、3年連続の減少となった【図表3】。

また、実質では616億円、前年度比▲16.3%（令和元年度同▲7.1%）となり、2年連続の減少となった【図表5】。

#### ①農業

名目で545億円、前年度比▲8.1%（令和元年度同▲6.9%）となった。その他の耕種農業の減少が主な要因である。

#### ②林業

名目で87億円、前年度比▲3.0%（令和元年度同+1.2%）となった。素材生産業の減少が主な要因である。

#### ③水産業

名目で129億円、前年度比▲24.4%（令和元年度同▲21.5%）となった。海面漁業及び海面養殖業の減少が主な要因である。

### (イ) 第2次産業

第2次産業全体では、名目で4,191億円、前年度比▲0.7%（令和元年度同+3.5%）となり、2年ぶりの減少となった【図表3】。

また、実質では4,008億円、前年度比▲2.5%（令和元年度同+1.3%）となり、2年ぶりの減少となった【図表5】。

#### ①鉱業

名目で84億円、前年度比▲0.7%（令和元年度同▲6.5%）となった。その他の鉱業の減少が主な要因である。

#### ②製造業

名目で1,994億円、前年度比▲7.1%（令和元年度同▲0.7%）となった。はん用・生産用・業務用機械や食料品の減少が主な要因である【図表6】。

#### ③建設業

名目で2,112億円、前年度比+6.1%（令和元年度同+8.9%）となった。建築工事の増加が主な要因である。

【図表6】経済活動別県内総生産（製造業：名目）

（単位：百万円、％）

	実数		対前年度増加率		構成比		増加寄与度	
	元年度	2年度	元年度	2年度	元年度	2年度	元年度	2年度
3. 製造業	214,582	199,413	-0.7	-7.1	8.7	8.5	-0.06	-0.62
（1）食料品	47,512	40,802	-2.5	-14.1	1.9	1.7	-0.05	-0.27
（2）繊維製品	5,602	7,216	-2.1	28.8	0.2	0.3	-0.00	0.07
（3）パルプ・紙・紙加工品	26,508	27,047	-1.4	2.0	1.1	1.1	-0.02	0.02
（4）化学	4,615	5,020	6.1	8.8	0.2	0.2	0.01	0.02
（5）石油・石炭製品	×	×	×	×	×	×	×	×
（6）窯業・土石製品	23,022	18,303	0.8	-20.5	0.9	0.8	0.01	-0.19
（7）一次金属	11,568	13,340	-22.6	15.3	0.5	0.6	-0.14	0.07
（8）金属製品	8,760	10,140	1.9	15.8	0.4	0.4	0.01	0.06
（9）はん用・生産用・業務用機械	42,419	30,642	4.6	-27.8	1.7	1.3	0.08	-0.48
（10）電子部品・デバイス	2,966	3,832	11.1	29.2	0.1	0.2	0.01	0.04
（11）電気機械	4,183	3,932	4.5	-6.0	0.2	0.2	0.01	-0.01
（12）情報・通信機器	×	×	×	×	×	×	×	×
（13）輸送用機械	9,533	10,766	-4.5	12.9	0.4	0.5	-0.02	0.05
（14）印刷業	4,229	4,211	-1.5	-0.4	0.2	0.2	-0.00	-0.00
（15）その他の製造業	22,980	23,425	8.0	1.9	0.9	1.0	0.07	0.02
県内総生産	2,466,288	2,354,276	-0.3	-4.5	100.0	100.0	-0.34	-4.54

※ 増加寄与度とは、県内総生産の「対前年度増加率」に対し、「各内訳項目の増減」がどのくらい寄与したかを示す指標で、次式により算出する。  
 増加寄与度＝（当該項目の令和元年度から令和2年度にかけての増加額）／（令和元年度の県内総生産）×100

【図表7】経済活動別県内総生産（製造業：実質）

（単位：百万円、％）

	実数		対前年度増加率		増加寄与度	
	元年度	2年度	元年度	2年度	元年度	2年度
3. 製造業	213,066	192,152	-2.4	-9.8	-0.21	-0.85
（1）食料品	46,972	39,403	-4.0	-16.1	-0.08	-0.31
（2）繊維製品	5,535	6,986	-5.8	26.2	-0.01	0.06
（3）パルプ・紙・紙加工品	24,733	23,982	-8.7	-3.0	-0.09	-0.03
（4）化学	5,277	5,708	8.9	8.2	0.02	0.02
（5）石油・石炭製品	×	×	×	×	×	×
（6）窯業・土石製品	21,105	15,781	-3.2	-25.2	-0.03	-0.24
（7）一次金属	10,490	11,805	-23.0	12.5	-0.14	0.06
（8）金属製品	7,995	9,012	-2.3	12.7	-0.01	0.05
（9）はん用・生産用・業務用機械	43,748	31,383	5.0	-28.3	0.08	-0.49
（10）電子部品・デバイス	3,477	4,566	18.0	31.3	0.02	0.04
（11）電気機械	4,855	4,537	7.3	-6.5	0.01	-0.01
（12）情報・通信機器	×	×	×	×	×	×
（13）輸送用機械	10,955	12,192	-0.6	11.3	-0.00	0.04
（14）印刷業	4,112	3,893	-0.9	-5.3	-0.00	-0.01
（15）その他の製造業	23,680	23,215	5.4	-2.0	0.05	-0.02
県内総生産	2,411,072	2,281,925	-1.0	-5.4	-1.00	-5.36

（注）連鎖方式で算出しており加法整合性がないため、内訳の和と合計は一致しない。

※ 増加寄与度とは、県内総生産の「対前年度増加率」に対し、「各内訳項目の増減」がどのくらい寄与したかを示す指標で、次式により算出する。  
 増加寄与度＝（当該項目の令和元年度から令和2年度にかけての増加額）／（令和元年度の県内総生産）×100



## (ウ) 第3次産業

第3次産業全体では、名目で1兆8,449億円、前年度比▲5.1%（令和元年度同▲0.5%）となり、3年連続の減少となった【図表3】。

また、実質では1兆8,003億円、前年度比▲5.8%（令和元年度同▲1.1%）となり、3年連続の減少となった【図表5】。

### ①電気・ガス・水道・廃棄物処理業

名目で705億円、前年度比▲7.6%（令和元年度同+0.4%）となった。電気業の減少が主な要因である。

### ②卸売・小売業

名目で2,683億円、前年度比▲5.9%（令和元年度同▲2.0%）となった。卸売業及び小売業の減少が要因である。

### ③運輸・郵便業

名目で1,100億円、前年度比▲13.5%（令和元年度同▲0.4%）となった。道路運送業の減少が主な要因である。

### ④宿泊・飲食サービス業

名目で501億円、前年度比▲42.6%（令和元年度同▲6.8%）となった。飲食サービス業及び旅館・その他の宿泊所の減少が要因である。

### ⑤情報通信業

名目で730億円、前年度比+3.8%（令和元年度同▲2.4%）となった。電信・電話業の増加が主な要因である。

### ⑥金融・保険業

名目で894億円、前年度比▲4.1%（令和元年度同▲1.4%）となった。保険業の減少が主な要因である。

### ⑦不動産業

名目で2,532億円、前年度比▲0.3%（令和元年度同+0.4%）となった。不動産賃貸業の減少が主な要因である。

### ⑧専門・科学技術、業務支援サービス業

名目で1,536億円、前年度比▲1.2%（令和元年度同+0.9%）となった。その他の対事業所サービス業の減少が主な要因である。

### ⑨公務

名目で1,943億円、前年度比▲1.5%（令和元年度同+0.9%）となった。雇用者報酬の減少が主な要因である。

### ⑩教育

名目で1,259億円、前年度比▲0.9%（令和元年度同▲1.1%）となった。雇用者報酬の減少が主な要因である。

### ⑪保健衛生・社会事業

名目で3,501億円、前年度比+0.1%（令和元年度同+0.9%）となった。保健衛生、社会福祉の増加が主な要因である。

### ⑫その他のサービス

名目で1,066億円、前年度比▲12.7%（令和元年度同▲1.0%）となった。娯楽業の減少が主な要因である。

## （3）高知県の労働生産性

県内総生産を就業者数で除した労働生産性（1人当たり付加価値額）は、前年度比▲3.2%の6,624千円となった。

国を100とした比率は前年度の84.6%から84.0%となり、0.6ポイント低下した。

【図表8】労働生産性（1人当たり付加価値額）の推移（高知県・国）

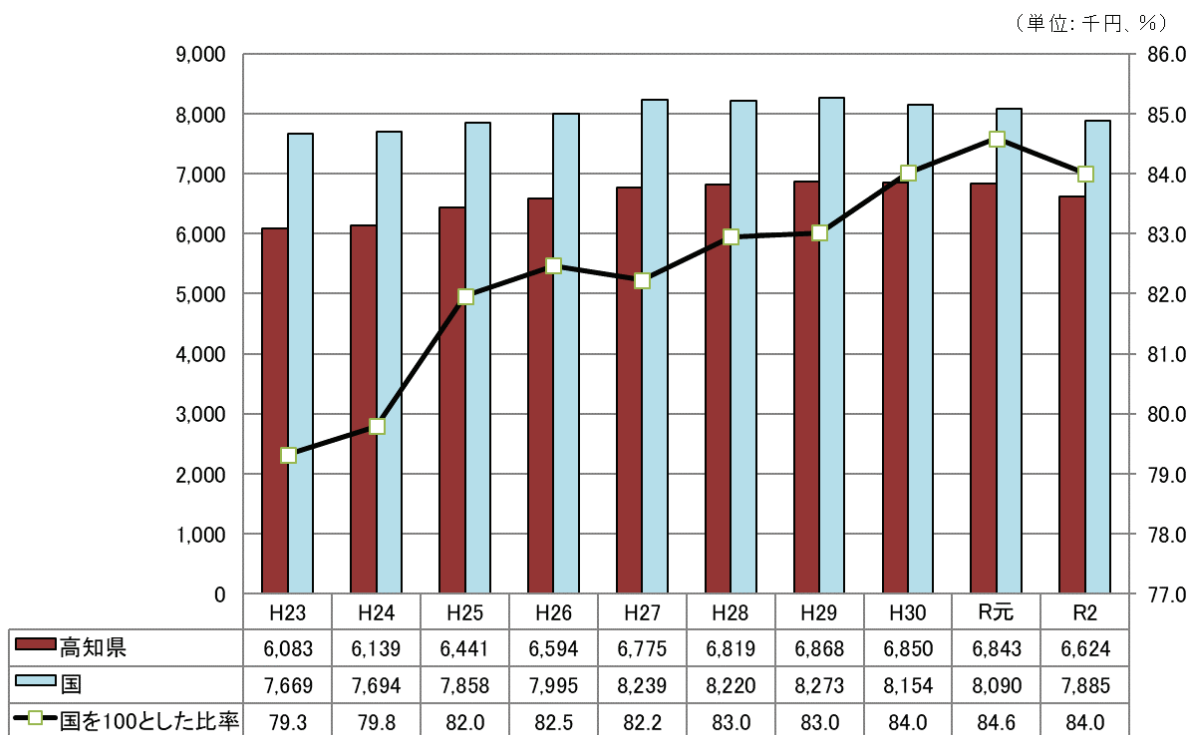

※国の労働生産性＝国内総生産（支出系列、年度）／就業者数（年度）

#### (4) 高知県の産業構造

##### (ア) 産業別構成比

令和2年度の県内総生産（名目）を産業別に見ると、第1次産業が3.2%、第2次産業が17.8%、第3次産業が78.4%となった。

第1次産業の構成比は、平成28年度の3.8%と比較すると0.6ポイントの減少となった。

第2次産業の構成比は、同16.5%と比較すると、1.3ポイントの増加となった。

第3次産業の構成比は、同79.2%と比較すると、0.8ポイントの減少となった。

【図表9】産業別県内総生産（名目）の構成比の推移

産業別構成比	(単位: %)					
	H28	H29	H30	R元	R2	R2(国)
第1次産業	3.8	4.0	3.8	3.5	3.2	1.0
第2次産業	16.5	16.7	16.5	17.1	17.8	25.8
第3次産業	79.2	78.8	79.0	78.9	78.4	72.7
その他	0.5	0.6	0.7	0.6	0.6	0.5

第1次産業：農業、林業、水産業

第2次産業：鉱業、製造業、建設業

第3次産業：その他の産業

その他：輸入品に課される税・関税、(控除)総資本形成に係る消費税

##### (イ) 経済活動別構成比

令和2年度の経済活動別構成比では、医療、介護を含む保健衛生・社会事業（14.9%）が最も大きく、卸売・小売業（11.4%）、帰属家賃を含む不動産業（10.8%）が続いている【図表10、11】。

【図表10】経済活動別県内総生産（名目）の構成比の推移

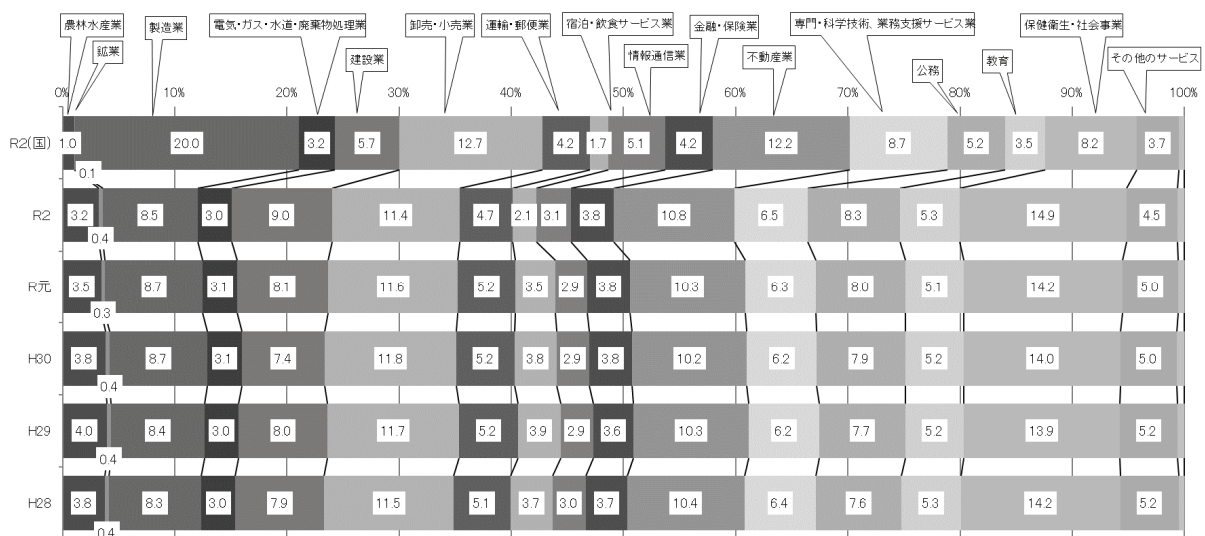

【図表11】 経済活動別県内総生産（名目）の構成比の順位

順位	H30		R元		R2		(参考)国	単位: %
	構成比		構成比		構成比			
1	保健衛生・社会事業	14.0	保健衛生・社会事業	14.2	保健衛生・社会事業	14.9	製造業	20.0
2	卸売・小売業	11.8	卸売・小売業	11.6	卸売・小売業	11.4	卸売・小売業	12.7
3	不動産業	10.2	不動産業	10.3	不動産業	10.8	不動産業	12.2
4	製造業	8.7	製造業	8.7	建設業	9.0	専門・科学技術、業務支援サービス業	8.7
5	公務	7.9	建設業	8.1	製造業	8.5	保健衛生・社会事業	8.2
6	建設業	7.4	公務	8.0	公務	8.3	建設業	5.7
7	専門・科学技術、業務支援サービス業	6.2	専門・科学技術、業務支援サービス業	6.3	専門・科学技術、業務支援サービス業	6.5	公務	5.2
8	教育	5.2	運輸・郵便業	5.2	教育	5.3	情報通信業	5.1
9	運輸・郵便業	5.2	教育	5.1	運輸・郵便業	4.7	運輸・郵便業	4.2
10	その他のサービス	5.0	その他のサービス	5.0	その他のサービス	4.5	金融・保険業	4.2
11	金融・保険業	3.8	金融・保険業	3.8	金融・保険業	3.8	その他のサービス	3.7
12	宿泊・飲食サービス業	3.8	宿泊・飲食サービス業	3.5	情報通信業	3.1	教育	3.5
13	電気・ガス・水道・廃棄物処理業	3.1	電気・ガス・水道・廃棄物処理業	3.1	電気・ガス・水道・廃棄物処理業	3.0	電気・ガス・水道・廃棄物処理業	3.2
14	情報通信業	2.9	情報通信業	2.9	農業	2.3	宿泊・飲食サービス業	1.7
15	農業	2.6	農業	2.4	宿泊・飲食サービス業	2.1	農業	0.9
16	水産業	0.9	水産業	0.7	水産業	0.5	水産業	0.1
17	鉱業	0.4	林業	0.4	林業	0.4	鉱業	0.1
18	林業	0.4	鉱業	0.3	鉱業	0.4	林業	0.0

経済活動別構成比を国と比較した場合、鉱業、農林水産業、保健衛生・社会事業などで国を上回っており、特化係数※は1を大きく超えている。

製造業、情報通信業などで、特化係数は1を下回っている。

※特化係数＝高知県の経済活動別構成比／国の経済活動別構成比

国の構成比を上回れば、特化係数が1より大きくなり、その産業に特化していると考えられる。

【図表12】 経済活動別県内総生産（名目）の特化係数

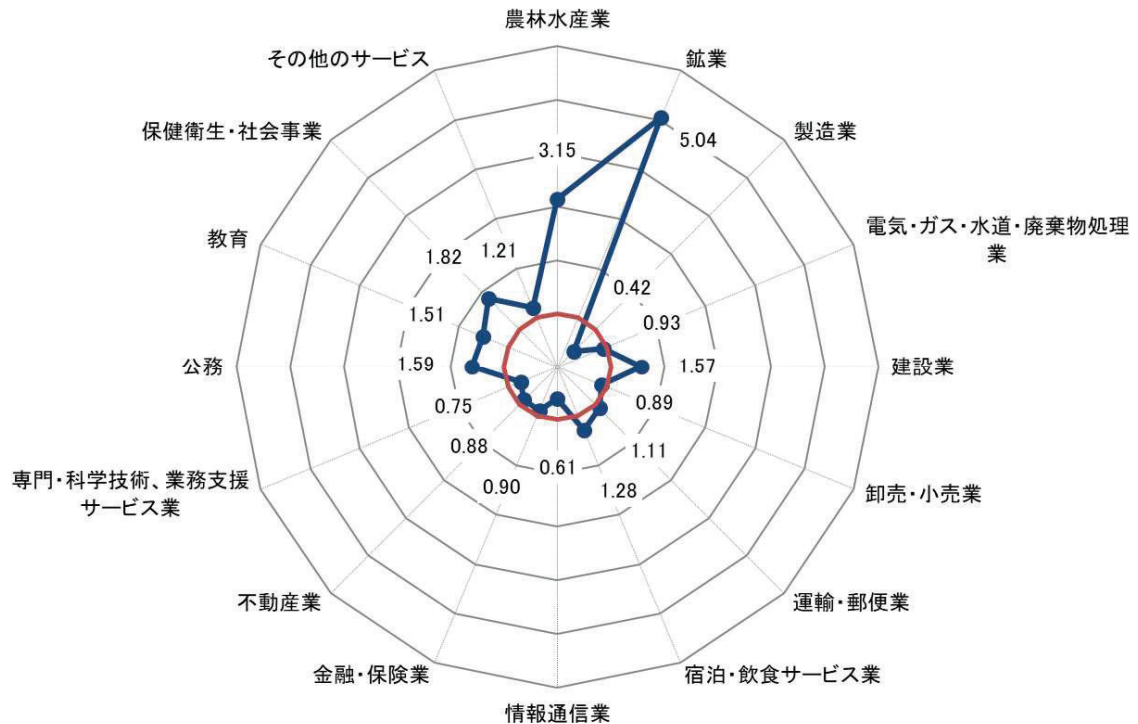

### 3. 県民所得（分配側）

#### （1）概要

◇県民所得は雇用者報酬、財産所得、企業所得が減少し、3年連続のマイナス  
1人当たり県民所得は2年ぶりのマイナス

令和2年度の県民所得は、1兆7,229億円、前年度比▲8.2%（令和元年度同▲0.2%）となり、3年連続のマイナスとなった。

【図表13】 県民所得

	実数		対前年度増加率		構成比		増加寄与度	
	元年度	2年度	元年度	2年度	元年度	2年度	元年度	2年度
1. 雇用者報酬	1,169,815	1,155,017	-2.1	-1.3	62.3	67.0	-1.33	-0.79
(1) 賃金・俸給	959,073	944,887	-2.6	-1.5	51.1	54.8	-1.39	-0.76
(2) 雇主の社会負担	210,742	210,130	0.6	-0.3	11.2	12.2	0.06	-0.03
2. 財産所得(非企業部門)	123,854	114,507	1.5	-7.5	6.6	6.6	0.10	-0.50
(1) 一般政府(地方政府等)	5,640	3,762	9.9	-33.3	0.3	0.2	0.03	-0.10
(2) 家計	116,281	108,824	1.3	-6.4	6.2	6.3	0.08	-0.40
(3) 対家計民間非営利団体	1,933	1,921	-9.8	-0.6	0.1	0.1	-0.01	-0.00
3. 企業所得	582,683	453,387	3.5	-22.2	31.1	26.3	1.05	-6.89
(1) 民間法人企業	424,890	302,913	7.0	-28.7	22.6	17.6	1.48	-6.50
(2) 公的企業	-9,774	-11,129	-63.3	-13.9	-0.5	-0.6	-0.20	-0.07
(3) 個人企業	167,567	161,603	-2.5	-3.6	8.9	9.4	-0.23	-0.32
4. 県民所得(要素費用表示)(1+2+3)	1,876,352	1,722,911	-0.2	-8.2	100.0	100.0	-0.18	-8.18

#### （2）1人当たり県民所得※1

県民所得を総人口※2で除した「1人当たり県民所得」は、2,491千円、前年度比▲7.2%（令和元年度同+0.9%）となった。

一方、「1人当たり国民所得」は、2,975千円、前年度比▲6.4%（令和元年度同▲0.1%）となった。これに伴い「1人当たり国民所得」を100とした比率は前年度の84.5%から83.7%となり、0.8ポイント低下した。

【図表14】 1人当たり県民所得と国民所得の推移

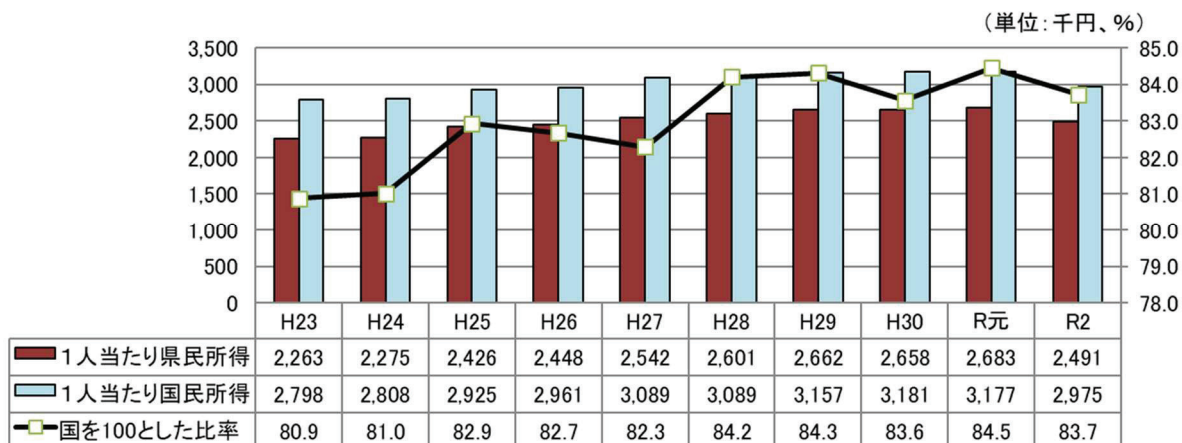

※1. 「1人当たり県民所得」は、企業所得等も含んでおり、県民個人の給与や実収入の水準を表すものではない。

※2. 国勢調査又は人口推計による10月1日現在の人口（高知県人口（R2. 10. 1現在）691,527人）

### (3) 雇用者報酬

雇用者報酬は、1兆1,550億円、前年度比▲1.3%（令和元年度同▲2.1%）となった。  
労働分配率※は67.0%となり、前年度より4.7ポイント上昇した。

雇用者報酬を雇用者数で除した「1人当たり雇用者報酬」は、3,943千円となり、前年度より7千円減少した。

※労働分配率＝雇用者報酬／県民所得×100

【図表15】 県民所得と労働分配率の推移

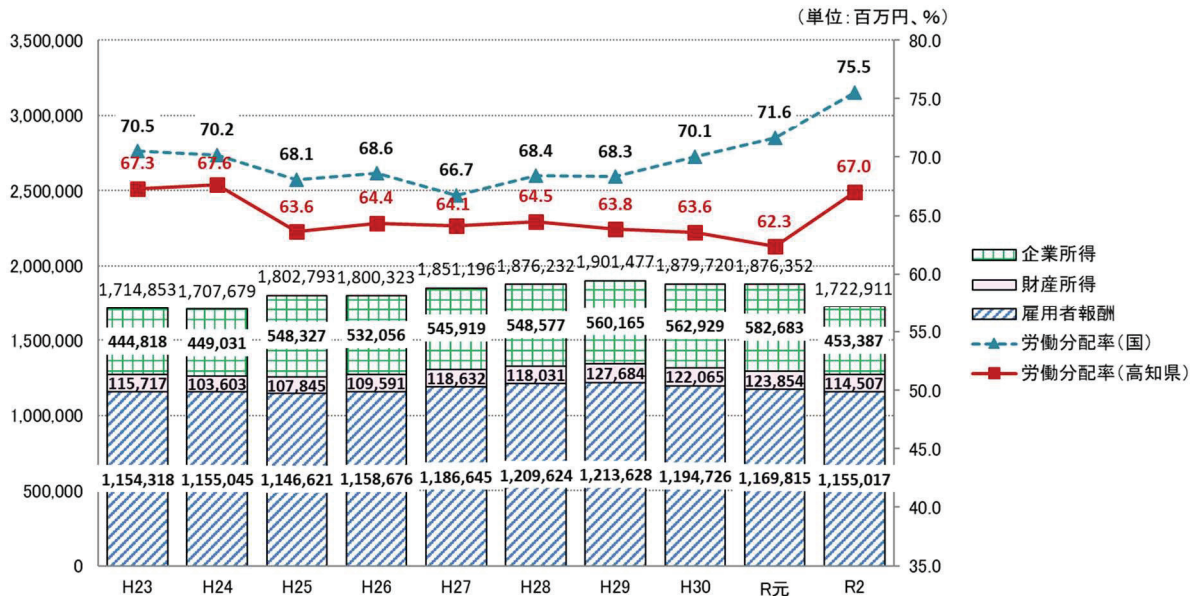

【図表16】 1人当たり雇用者報酬の推移（高知県・国）

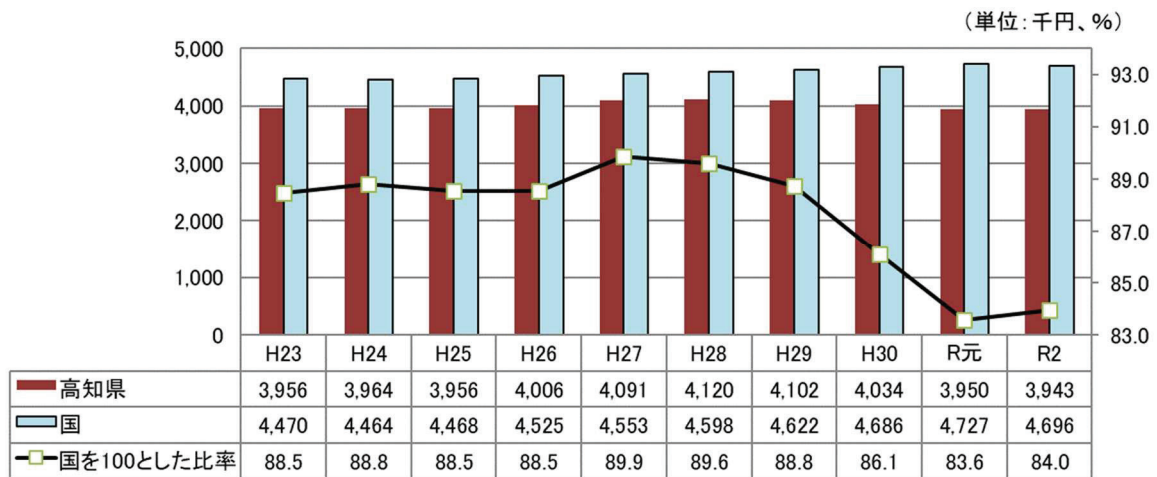

#### (4) 財産所得（非企業部門）

財産所得は1,145億円、前年度比▲7.5%（令和元年度同+1.5%）となった。

【図表17】 財産所得（非企業部門）

(単位:百万円、%)

	実数		対前年度増加率		構成比		増加寄与度	
	元年度	2年度	元年度	2年度	元年度	2年度	元年度	2年度
財産所得(非企業部門)	123,854	114,507	1.5	-7.5	100.0	100.0	1.47	-7.55
a.受取	127,729	118,912	0.8	-6.9	103.1	103.8	0.88	-7.12
b.支払	3,875	4,405	-15.5	13.7	3.1	3.8	0.58	-0.43
(1)一般政府(地方政府等)	5,640	3,762	9.9	-33.3	4.6	3.3	0.41	-1.52
a.受取	6,702	5,872	-0.1	-12.4	5.4	5.1	-0.01	-0.67
b.支払	1,062	2,110	-32.7	98.7	0.9	1.8	0.42	-0.85
(2)家計	116,281	108,824	1.3	-6.4	93.9	95.0	1.22	-6.02
① 利子	32,896	28,595	43.1	-13.1	26.6	25.0	8.12	-3.47
② 配当(受取)	15,461	17,946	-16.5	16.1	12.5	15.7	-2.50	2.01
③ その他の投資所得(受取)	43,129	40,633	-6.0	-5.8	34.8	35.5	-2.27	-2.02
④ 賃貸料(受取)	24,795	21,650	-9.4	-12.7	20.0	18.9	-2.12	-2.54
(3)対家計民間非営利団体	1,933	1,921	-9.8	-0.6	1.6	1.7	-0.17	-0.01
a.受取	2,281	2,183	-5.7	-4.3	1.8	1.9	-0.11	-0.08
b.支払	348	262	26.1	-24.7	0.3	0.2	-0.06	0.07

【図表18】 財産所得（非企業部門）の推移

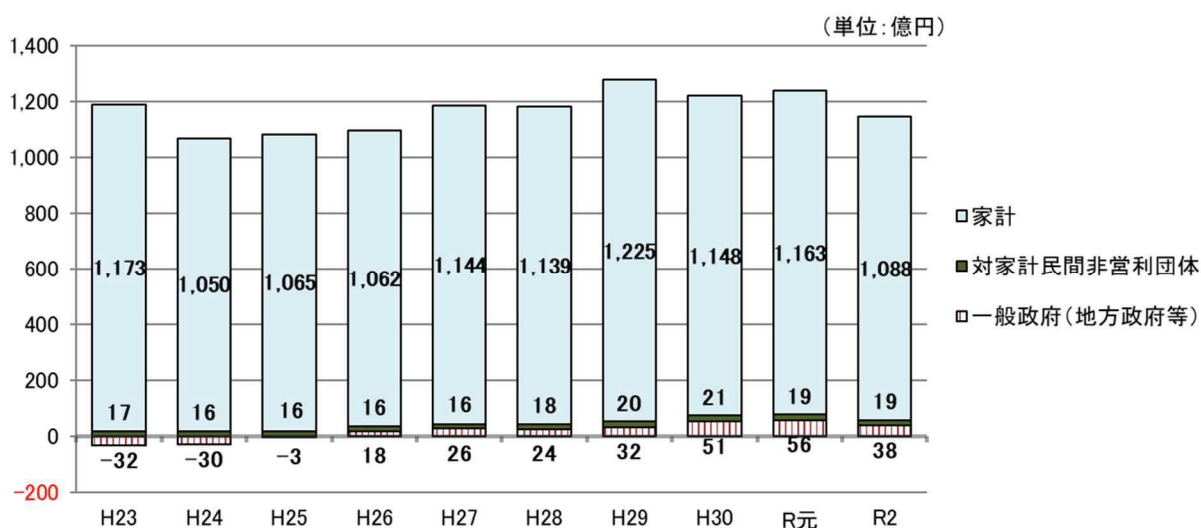

## (5) 企業所得

企業所得は4,534億円、前年度比▲22.2%（令和元年度同+3.5%）となった。

【図表19】 企業所得

(単位:百万円、%)

	実数		対前年度増加率		構成比		増加寄与度	
	元年度	2年度	元年度	2年度	元年度	2年度	元年度	2年度
企業所得	582,683	453,387	3.5	-22.2	100.0	100.0	3.51	-22.19
(1) 民間法人企業	424,890	302,913	7.0	-28.7	72.9	66.8	4.95	-20.93
a. 非金融法人企業	368,662	251,877	4.2	-31.7	63.3	55.6	2.63	-20.04
b. 金融機関	56,228	51,036	30.2	-9.2	9.6	11.3	2.32	-0.89
(2) 公的企業	-9,774	-11,129	-63.3	-13.9	-1.7	-2.5	-0.67	-0.23
a. 非金融法人企業	-12,312	-14,396	-52.3	-16.9	-2.1	-3.2	-0.75	-0.36
b. 金融機関	2,538	3,267	21.1	28.7	0.4	0.7	0.08	0.13
(3) 個人企業	167,567	161,603	-2.5	-3.6	28.8	35.6	-0.77	-1.02
a. 農林水産業	28,845	24,846	1.7	-13.9	5.0	5.5	0.09	-0.69
b. その他の産業(非農林水産・非金融)	51,702	49,976	-7.2	-3.3	8.9	11.0	-0.71	-0.30
c. 持ち家	87,020	86,781	-0.9	-0.3	14.9	19.1	-0.14	-0.04

【図表20】 企業所得の推移

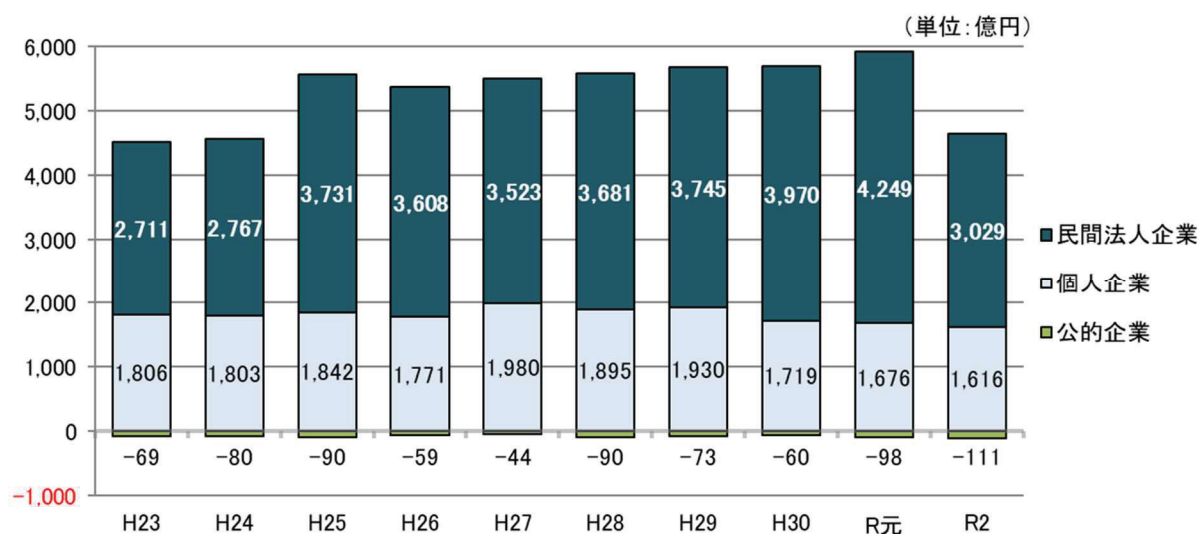



## 4. 県内総生産（支出側）

### (1) 概要

#### ◇名目で3年連続のマイナス

令和2年度の県内総生産（支出側）は、名目で2兆3,543億円、前年度比▲4.5%（令和元年度同▲0.3%）となり、3年連続のマイナスとなった。

【図表21】 県内総生産（支出側、名目）

	実数		対前年度増加率		構成比		増加寄与度	
	元年度	2年度	元年度	2年度	元年度	2年度	元年度	2年度
1. 民間最終消費支出	1,569,942	1,498,725	-0.5	-4.5	63.7	63.7	-0.32	-2.89
(1)家計最終消費支出	1,529,236	1,452,452	-0.7	-5.0	62.0	61.7	-0.44	-3.11
(2)対家計民間非営利団体最終消費支出	40,706	46,273	8.3	13.7	1.7	2.0	0.13	0.23
2. 地方政府等最終消費支出	660,219	665,348	0.6	0.8	26.8	28.3	0.15	0.21
3. 県内総資本形成	769,769	694,576	8.0	-9.8	31.2	29.5	2.31	-3.05
(1)総固定資本形成	751,999	715,725	6.2	-4.8	30.5	30.4	1.78	-1.47
a.民間	429,957	397,760	1.8	-7.5	17.4	16.9	0.31	-1.31
(a)住宅	82,318	82,195	12.2	-0.1	3.3	3.5	0.36	-0.00
(b)企業設備	347,639	315,565	-0.3	-9.2	14.1	13.4	-0.05	-1.30
b.公的(公的企業・一般政府)	322,042	317,965	12.7	-1.3	13.1	13.5	1.46	-0.17
(2)在庫変動	17,770	-21,149	-	-	0.7	-0.9	0.53	-1.58
a.民間企業	12,958	-14,533	-	-	0.5	-0.6	0.25	-1.11
b.公的(公的企業・一般政府)	4,812	-6,616	-	-	0.2	-0.3	0.28	-0.46
4. 財貨・サービスの移出入(純)・統計上の不突合	-533,642	-504,373	-13.0	5.5	-21.6	-21.4	-2.49	1.19
(1)財貨・サービスの移出入(純)	-484,051	-480,361	-8.5	0.8	-19.6	-20.4	-1.54	0.15
(2)統計上の不突合	-49,591	-24,012	-89.8	51.6	-2.0	-1.0	-0.95	1.04
5. 県内総生産(支出側)(1+2+3+4)	2,466,288	2,354,276	-0.3	-4.5	100.0	100.0	-0.34	-4.54
(参考)域外からの要素所得(純)	96,938	64,231	8.8	-33.7	3.9	2.7	0.32	-1.33
県民総所得(市場価格表示)	2,563,226	2,418,507	-0.0	-5.6	103.9	102.7	-0.02	-5.87

【図表22】 県内総生産（支出側、名目）の推移

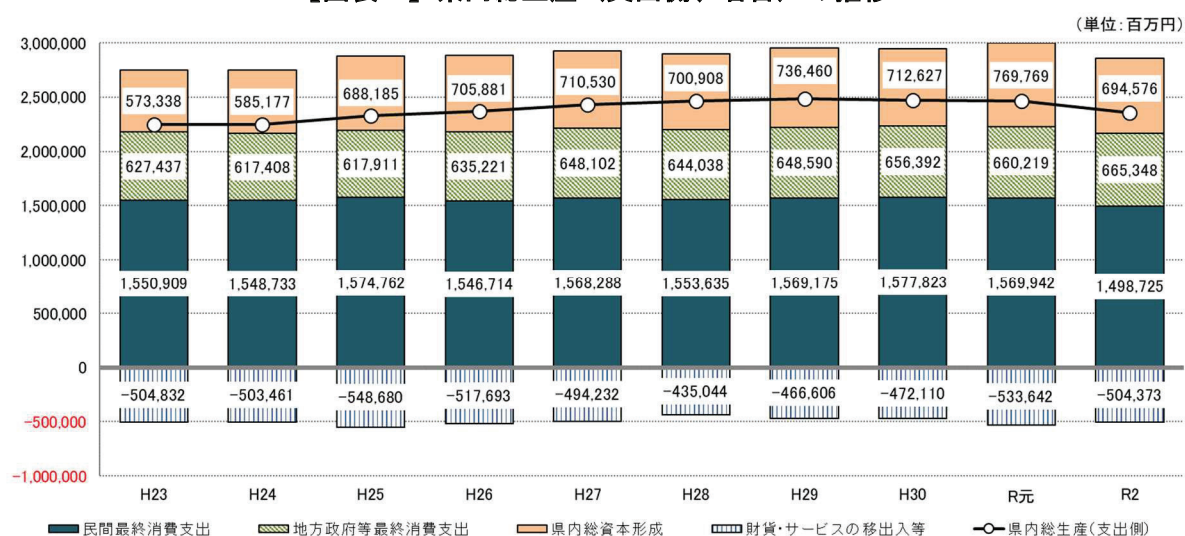

## (2) 民間最終消費支出

民間最終消費支出は、名目で1兆4,987億円、前年度比▲4.5%（令和元年度同▲0.5%）となった。

【図表 23】 民間最終消費支出（名目）

	(単位:百万円、%)							
	実数		対前年度増加率		構成比		増加寄与度	
	元年度	2年度	元年度	2年度	元年度	2年度	元年度	2年度
民間最終消費支出	1,569,942	1,498,725	-0.5	-4.5	100.0	100.0	-0.50	-4.54
(1) 家計最終消費支出	1,529,236	1,452,452	-0.7	-5.0	97.4	96.9	-0.70	-4.89
a.食料・非アルコール	256,906	254,557	-0.6	-0.9	16.4	17.0	-0.10	-0.15
b.アルコール飲料・たばこ	49,117	48,856	-0.8	-0.5	3.1	3.3	-0.02	-0.02
c.被服・履物	53,317	49,635	-1.9	-6.9	3.4	3.3	-0.07	-0.23
d.住宅・電気・ガス・水道	327,046	326,088	-0.2	-0.3	20.8	21.8	-0.05	-0.06
e.家具・家庭用機器・家事サービス	59,302	61,533	-2.1	3.8	3.8	4.1	-0.08	0.14
f.保健・医療	66,925	69,234	-0.4	3.5	4.3	4.6	-0.02	0.15
g.交通	158,170	127,422	-2.5	-19.4	10.1	8.5	-0.26	-1.96
h.情報・通信	86,329	92,334	-2.5	7.0	5.5	6.2	-0.14	0.38
i.娯楽・スポーツ・文化	95,831	89,957	-0.8	-6.1	6.1	6.0	-0.05	-0.37
j.教育サービス	47,958	54,423	14.0	13.5	3.1	3.6	0.37	0.41
k.外食・宿泊サービス	106,107	76,704	-4.5	-27.7	6.8	5.1	-0.31	-1.87
l.保険・金融サービス	81,951	77,339	-3.7	-5.6	5.2	5.2	-0.20	-0.29
m.個別ケア・社会保護・その他	140,277	124,370	2.6	-11.3	8.9	8.3	0.22	-1.01
(2) 対家計民間非営利団体最終消費支出	40,706	46,273	8.3	13.7	2.6	3.1	0.20	0.35

## (3) 地方政府等最終消費支出

地方政府等最終消費支出は、名目で6,653億円、前年度比+0.8%（令和元年度同+0.6%）となった【図表21、22】。

## (4) 県内総資本形成

県内総資本形成は、名目で6,946億円、前年度比▲9.8%（令和元年度同+8.0%）となった。【図表21、24】

【図表 24】 総固定資本形成の推移（名目）

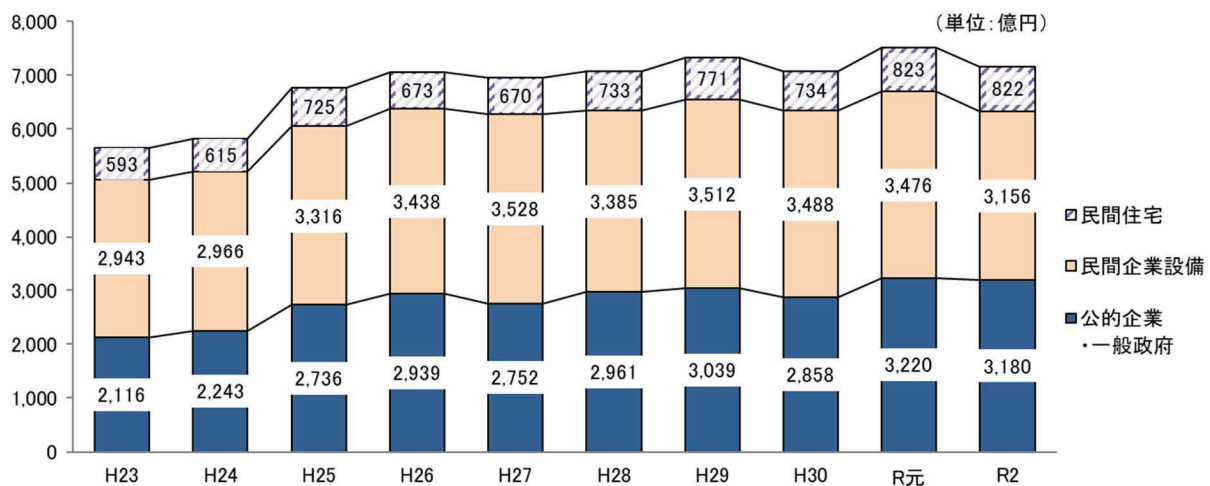

# 5. 県民経済計算の諸概念と相互関連（令和2年度）

単位：百万円

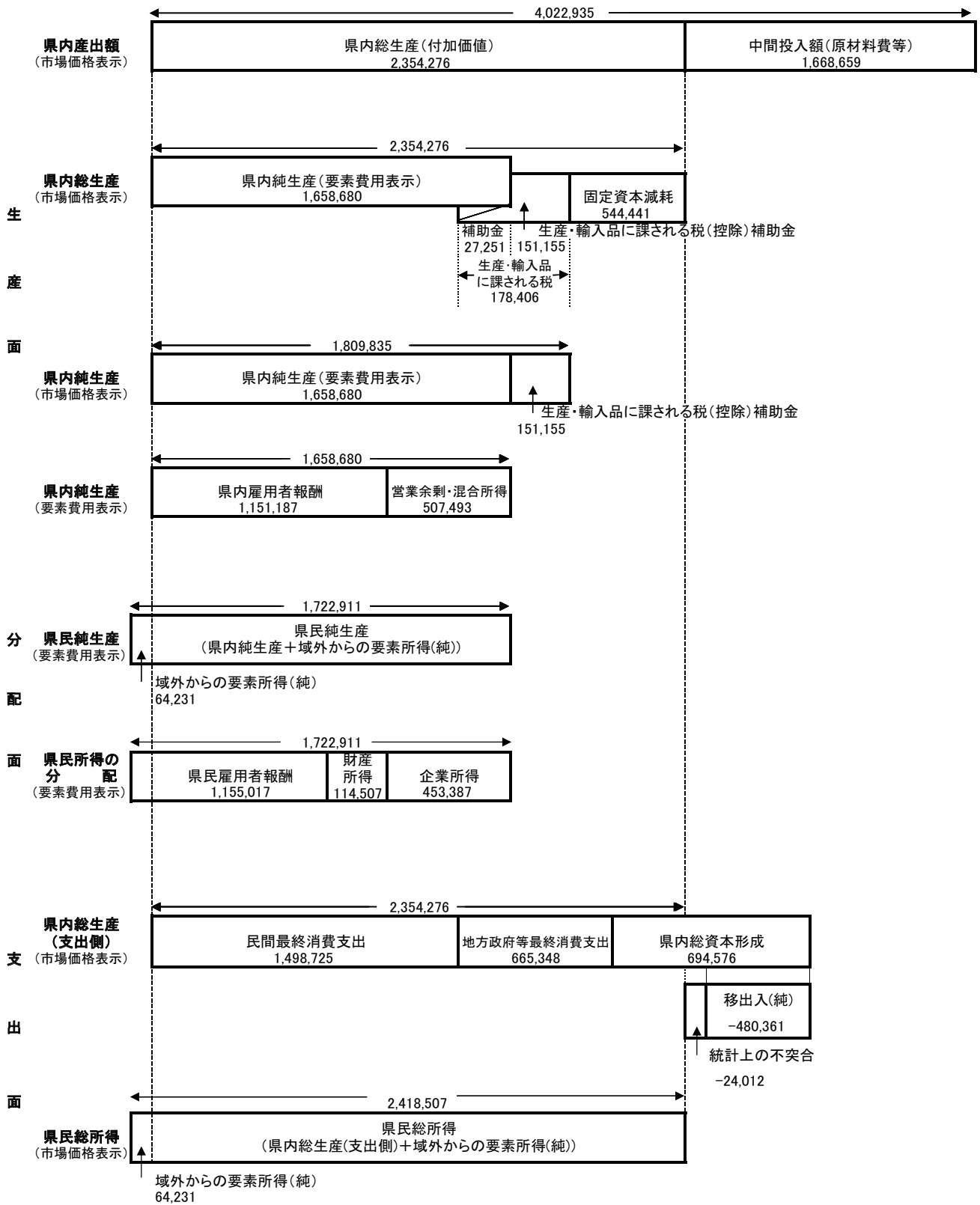

## ご利用にあたって

### 〔県民経済計算とは〕

県内及び県民の経済活動によって、1年間に新しく生み出された「付加価値」を、「生産」「分配」「支出」の三面にわたって総合的・体系的に把握し、県経済の規模や成長率、産業構造などを明らかにしようとするものです。

※08SNA（国民経済計算体系）に準拠した「県民経済計算標準方式（平成27年基準版）」（内閣府経済社会総合研究所）に基づき、平成27暦年を基準年として推計しています。具体的な推計方法は、原則、「県民経済計算推計方法ガイドライン（平成27年基準版）」（同研究所）に拠っています。

### 〔名目値と実質値〕

名目値とは、物価変動を含んだ年々の時価を評価基準にして付加価値を表したものです。これに対して実質値とは、物価変動の影響を除いて計算したものです。県内総生産（生産側及び支出側）の実質値は、平成27暦年を参照年とする連鎖方式で推計しています。

（注）連鎖方式とは、毎年の物価の変動率を掛け合わせて実質値を求める方法であり、加法整合性がないため、内訳の和と合計は一致しません。

### 〔記号等の用法〕

「0. 0」「-0. 0」・・・・・・・・・・単位に満たないもの  
「-」・・・・・・・・・・皆無又は記入を要しないもの  
「x」・・・・・・・・・・表章できないもの

### 〔増加率の算出式〕

$$\frac{A_1 - A_0}{|A_0|} \times 100$$

A<sub>1</sub>：当年度の計数      A<sub>0</sub>：前年度の計数

これにより、マイナスからプラスに転じた場合及びマイナス幅が縮小した場合の対前年度増加率の符号はプラスで表示されます。

（注）最新の統計資料の利用や推計方法の改善により、平成23年度まで遡って改定していますので、令和元年度以前の数値を利用される場合も本報告書の数値をご利用ください。

また、既報の平成22年度以前の数値とは接続していませんのでご注意ください。

高知県産業振興推進部統計分析課

〒780-8528 高知県高知市丸ノ内一丁目3番30号

TEL：088-823-9783

FAX：088-823-9257

MAIL：121901@ken.pref.kochi.lg.jp

# 高 知 県 の

	人 口						世 帯 数
	総 数	男	女	15歳未満	15～64歳	65歳以上	
平成 30 年(度)	706 928	333 267	373 661	79 006	383 294	244 628	316 993
令和 元	699 068	329 810	369 258	77 138	377 016	244 914	316 036
2	* 691 527	* 326 531	* 364 996	* 75 171	* 370 997	* 245 359	* 315 272
3	684 049	323 129	360 920	73 583	365 134	245 332	314 961
4	<b>675 710</b>	<b>319 504</b>	<b>356 206</b>	<b>71 618</b>	<b>360 098</b>	<b>243 994</b>	<b>314 268</b>
令和 4 . 4	677 888	320 107	357 781	72 467	360 509	244 912	313 036
5	678 117	320 456	357 661	72 378	360 860	244 879	314 411
6	677 872	320 456	357 416	72 274	360 828	244 770	314 757
7	677 450	320 282	357 168	72 120	360 694	244 636	314 746
8	677 067	320 132	356 935	71 860	360 639	244 568	314 739
9	676 278	319 760	356 518	71 724	360 348	244 206	314 449
10	675 710	319 504	356 206	71 618	360 098	243 994	314 268
11	675 120	319 221	355 899	71 497	359 813	243 810	314 246
12	674 505	318 923	355 582	71 355	359 474	243 676	314 056
5 . 1	673 817	318 539	355 278	71 230	359 044	243 543	313 658
2	672 724	318 036	354 688	71 064	358 464	243 196	313 205
3	671 758	317 624	354 134	70 921	357 879	242 958	312 725
4	<b>669 516</b>	<b>316 645</b>	<b>352 871</b>	<b>70 656</b>	<b>355 959</b>	<b>242 901</b>	<b>312 571</b>
備 考	年の時系列は各年10月1日現在、月の時系列は各月1日現在の推計値(令和2年国勢調査確定値基準)。 但し、*が付与されている数値は、国勢調査の結果。						
資 料 出 所	高 知 県 統 計 分 析 課						
関 連 ペ ー ジ	21～30						

	物 価	賃 金				労 働		
	2) 消費者物価 指数(高知市)	調査産業計 平均賃金	3) 賃金指数		4) 調査産業計 雇用指数	有 効 求 人 倍 率	就 職 率	
			名 目	実 質				
平成 30 年(度)	99.6	268 851	99.6	100.1	99.6	1.27	37.5	
令和 元	100.1	272 488	101.0	101.0	100.5	1.27	36.0	
2	100.0	269 637	100.0	100.0	100.0	0.99	34.1	
3	99.7	264 771	98.1	98.5	99.5	1.11	33.2	
4	<b>101.6</b>	...	...	...	...	<b>1.21</b>	<b>35.3</b>	
令和 4 . 4	100.9	232 942	86.4	85.5	101.6	1.15	28.8	
5	101.2	240 862	89.3	88.2	102.3	1.16	34.3	
6	101.4	368 356	136.6	134.6	101.9	1.16	35.7	
7	102.1	285 639	105.9	103.5	102.8	1.19	29.7	
8	102.1	228 543	84.8	82.8	102.6	1.21	31.3	
9	102.4	226 952	84.2	82.1	101.5	1.22	34.7	
10	102.9	232 157	86.1	83.4	101.5	1.23	32.9	
11	103.1	242 370	89.9	86.9	102.2	1.23	37.6	
12	102.5	453 825	168.3	163.7	102.7	1.24	36.8	
5 . 1	103.2	r)232 410	r)86.2	r)83.2	r)102.7	1.26	23.4	
2	103.0	p)226 627	p)84.0	p)81.3	p)101.9	1.27	31.2	
3	<b>103.3</b>	...	...	...	...	<b>1.21</b>	<b>62.3</b>	
4	...	...	...	...	...	...	...	
備 考	総合指数	「毎月勤労統計調査」(事業所規模5人以上)				季節調整値 (年度平均は実数)		
資 料 出 所	総務省統計局	高知県統計分析課				高知労働局 職業安定課		
関 連 ペ ー ジ	35～42	47～62				63		

# 主 要 指 標

指数：1) 平成27年=100、2)、3)、4) 令和2年=100

商 業 工 業				電 力 需 要	国 内 銀 行 の 預 貸 金 合 計		
1) 鉱工業生産指数			大型小売店 販売状況	高圧・低圧 総 計	預 金 残 高	貸 出 残 高	
総 合	鉱 業	製 造 工 業					
			百万円	千kWh	百万円	百万円	
103.1	97.2	103.3	70 779	4 144 156	2 705 262	1 560 793	平成 30 年(度)
99.3	94.1	99.4	69 738	4 041 826	2 717 143	1 575 053	令和 元
93.0	89.4	93.1	72 528	4 005 002	2 964 631	1 657 423	2
r)92.0	90.8	r)92.0	73 314	4 080 458	3 071 996	1 671 163	3
<b>91.2</b>	<b>91.7</b>	<b>91.2</b>	...	...	<b>3 070 731</b>	<b>1 679 591</b>	<b>4</b>
94.0	100.3	93.5	5 754	307 834	3 138 509	1 657 244	令和 4 . 4
98.1	97.9	98.1	6 101	298 232	3 132 383	1 658 978	5
92.5	83.3	92.4	5 786	295 721	3 141 556	1 660 661	6
90.9	90.2	91.0	6 281	351 388	3 142 026	1 665 080	7
96.7	95.0	97.2	6 188	392 744	3 104 707	1 659 231	8
83.4	79.1	83.5	5 757	366 098	3 093 328	1 653 859	9
86.6	107.2	86.7	6 160	305 741	3 115 662	1 651 433	10
93.3	86.0	93.4	5 999	278 014	3 130 325	1 656 462	11
92.3	78.5	92.6	8 034	322 021	3 168 205	1 666 096	12
89.7	96.9	89.5	6 246	<b>404 196</b>	3 109 984	1 662 713	5 . 1
<b>90.7</b>	<b>99.7</b>	<b>90.4</b>	<b>5 467</b>	...	3 068 602	1 668 849	2
...	...	...	<b>6 138</b>	...	<b>3 070 731</b>	<b>1 679 591</b>	3
...	...	...	...	...	...	...	<b>4</b>

季節調整済指数(年平均は原指数)			年別は年度末(3月末)残高 国内銀行=都銀・地銀・信託・第2地方銀行協会加盟行	備 考
高 知 県 統 計 分 析 課	四国経済産業局	資源エネルギー庁	日本銀行 高知支店	資 料 出 所
43~46	64	65	65	関 連 ペ ー ジ

青果物の卸売数量及び価格				自 動 車 保有台数	交 通 事 故				
野 菜 計		果 実 計			総 数	件 数	死 傷 者		
数 量	価 格	数 量	価 格	総 数			総 数	死 者	
t	1kg当たり円	t	1kg当たり円	台	件	人	人	人	
35 246	264	12 788	404	562 916	1 613	1 820	29	1 791	平成 30 年(度)
34 905	250	12 212	389	551 289	1 556	1 733	33	1 700	令和 元
36 024	275	10 773	430	551 886	1 263	1 416	34	1 382	2
35 777	279	10 165	473	550 502	1 046	1 167	25	1 142	3
<b>34 242</b>	<b>292</b>	<b>10 232</b>	<b>462</b>	<b>550 156</b>	<b>943</b>	<b>1 036</b>	<b>26</b>	<b>1 010</b>	<b>4</b>
3 231	301	757	521	551 834	69	82	2	80	令和 4 . 4
2 935	319	689	504	552 009	74	82	-	82	5
2 790	280	630	500	552 333	80	91	4	87	6
2 449	298	678	582	552 959	77	86	2	84	7
2 536	292	752	567	553 035	72	76	-	76	8
2 755	287	717	489	553 708	66	73	3	70	9
3 259	275	896	459	553 725	85	99	4	95	10
3 061	259	868	392	553 997	93	98	2	96	11
2 999	300	1 191	518	554 058	110	120	1	119	12
2 561	309	800	434	554 346	83	90	-	90	5 . 1
2 598	303	1 187	350	554 252	65	73	1	72	2
3 068	284	1 068	347	<b>550 156</b>	74	77	1	76	3
<b>3 096</b>	<b>310</b>	<b>716</b>	<b>473</b>	...	<b>79</b>	<b>90</b>	<b>1</b>	<b>89</b>	<b>4</b>

高知市中央卸売市場	年は年度末台数		備 考
高知市卸売市場 市場課	高知運輸支局	高知県警察本部交通企画課	資 料 出 所
67	68	68	関 連 ペ ー ジ



## 高知県の推計人口 月報 (令和5年4月1日現在)

### <人口>

	669,516 人	(男 316,645 人、女 352,871 人)
・前月差	△ 2,242 人	(男 △ 979 人、女 △ 1,263 人)
・前年同月差	△ 8,372 人	(男 △ 3,462 人、女 △ 4,910 人)

令和5年3月中の人口動態は2,242人の減少

#### ○自然増減(出生と死亡の差)

3月中の出生数から死亡数を引いた自然増減は、663人の減少となった。

	出生数	死亡数	自然増減
男	151	430	△ 279人
女	137	521	△ 384人
総数	288	951	△ 663人

自然増減の推移(人)

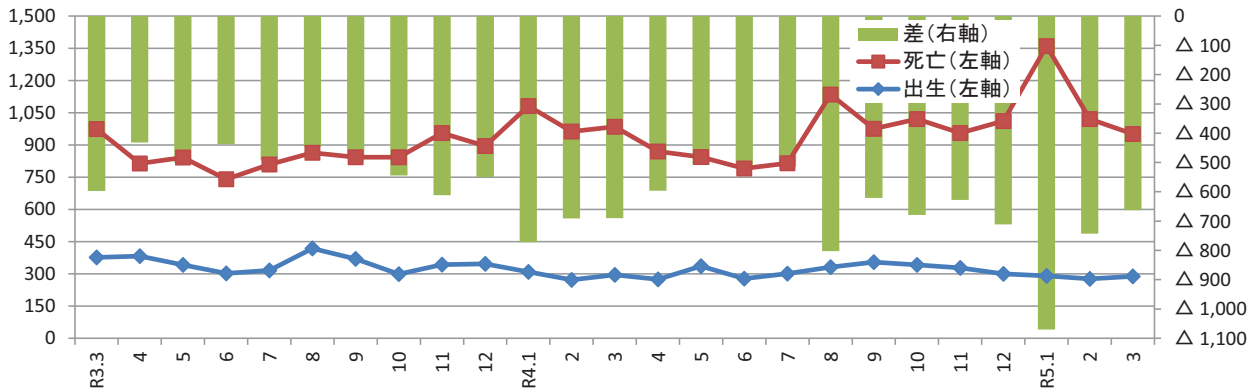

#### ○社会増減(転入と転出の差)

3月中の転入から転出を引いた社会増減は、1,579人の減少となった。

転入 ①=②+③	転入者 ②	記載その他 ③	転出 ④=⑤+⑥	転出者 ⑤	削除その他 ⑥	社会増減 ⑦=①-④	うち「転入者-転出者」 ⑧=②-⑤
	4,410 人	4,387 人		23 人	5,989 人		5,966 人

※転入及び転出には、県外だけでなく県内市町村間の移動も含む。

うち、男:△700人  
女:△879人

社会増減(⑦転入-転出)の推移(人)

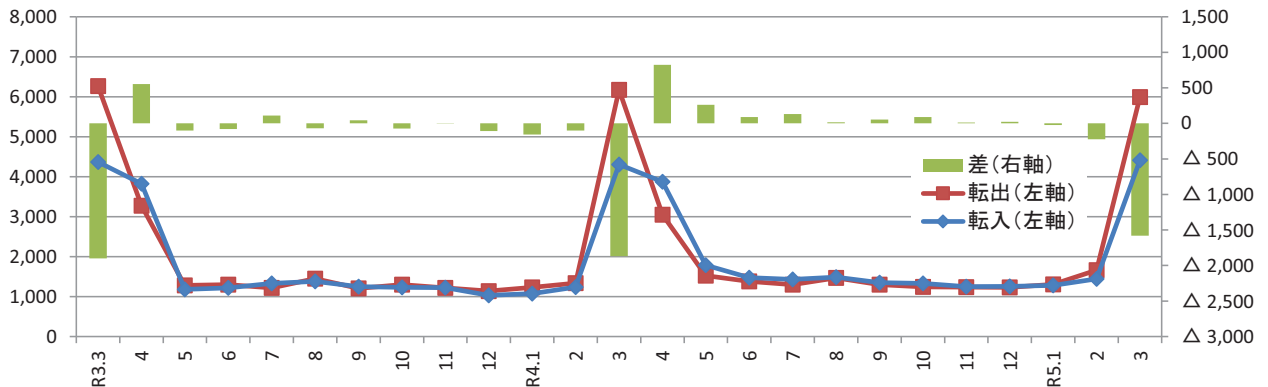

〈参考：高知県の推計人口及び世帯数の推移〉

単位：人、世帯

年 月	総 数	男	女	世帯数
平成 22年	* 764,456	* 359,134	* 405,322	* 321,909
23年	756,390	355,136	401,254	322,052
24年	749,460	351,885	397,575	321,195
25年	742,481	348,861	393,620	320,444
26年	735,125	345,559	389,566	319,555
27年	* 728,276	* 342,672	* 385,604	* 319,011
28年	721,256	339,479	381,777	318,440
29年	714,163	336,409	377,754	317,755
30年	706,928	333,267	373,661	316,993
令和 元年	699,068	329,810	369,258	316,036
2年	* 691,527	* 326,531	* 364,996	* 315,272
3年	684,049	323,129	360,920	314,961
4年	675,710	319,504	356,206	314,268
令和3年 4月	686,374	323,989	362,385	314,268
5月	686,496	324,247	362,249	315,425
6月	685,895	323,975	361,920	315,340
7月	685,376	323,745	361,631	315,291
8月	684,994	323,595	361,399	315,218
9月	684,479	323,320	361,159	315,130
10月	684,049	323,129	360,920	314,961
11月	683,433	322,833	360,600	314,779
12月	682,827	322,534	360,293	314,588
令和4年 1月	682,170	322,177	359,993	314,156
2月	681,241	321,760	359,481	313,726
3月	680,448	321,411	359,037	313,365
4月	677,888	320,107	357,781	313,036
5月	678,117	320,456	357,661	314,411
6月	677,872	320,456	357,416	314,757
7月	677,450	320,282	357,168	314,746
8月	677,067	320,132	356,935	314,732
9月	676,278	319,760	356,518	314,442
10月	675,710	319,504	356,206	314,261
11月	675,120	319,221	355,899	314,239
12月	674,505	318,923	355,582	314,049
令和5年 1月	673,817	318,539	355,278	313,651
2月	672,724	318,036	354,688	313,205
3月	671,758	317,624	354,134	312,725
4月	669,516	316,645	352,871	312,571

(注1) \*が付与された数値は国勢調査の結果です。年の時系列は各年10月1日現在、月の時系列は各月1日現在の推計値です。

(注2) 人口及び世帯数は、国勢調査結果（平成22年11月から平成27年9月までは平成22年確定値、平成27年11月から令和2年9月までは平成27年確定値、令和2年11月以降は令和2年確定値）を基礎とし、これに毎月の住民基本台帳等の増減数を加算した推計値です。



<年齢別(3区分)人口>

単位:人

	総数	男	女	15歳未満			15～64歳			65歳以上		
				総数	男	女	総数	男	女	総数	男	女
県計	669,516	316,645	352,871	70,656	36,067	34,589	355,959	178,546	177,413	242,901	102,032	140,869
市計	554,689	261,943	292,746	60,352	30,808	29,544	304,531	151,943	152,588	189,806	79,192	110,614
郡計	114,827	54,702	60,125	10,304	5,259	5,045	51,428	26,603	24,825	53,095	22,840	30,255
高知市	319,077	149,161	169,916	35,843	18,267	17,576	184,381	90,195	94,186	98,853	40,699	58,154
室戸市	10,872	5,249	5,623	692	355	337	4,360	2,366	1,994	5,820	2,528	3,292
安芸市	15,472	7,345	8,127	1,323	675	648	7,570	3,886	3,684	6,579	2,784	3,795
南国市	45,745	21,645	24,100	5,471	2,783	2,688	25,319	12,566	12,753	14,955	6,296	8,659
土佐市	25,148	12,128	13,020	2,832	1,491	1,341	12,937	6,631	6,306	9,379	4,006	5,373
須崎市	19,351	9,487	9,864	1,733	865	868	9,462	5,133	4,329	8,156	3,489	4,667
宿毛市	18,134	8,503	9,631	1,771	882	889	8,850	4,474	4,376	7,513	3,147	4,366
土佐清水市	11,546	5,435	6,111	771	410	361	4,708	2,393	2,315	6,067	2,632	3,435
四万十市	31,513	14,910	16,603	3,443	1,756	1,687	16,010	8,101	7,909	12,060	5,053	7,007
香南市	32,061	15,519	16,542	3,963	2,016	1,947	17,589	9,057	8,532	10,509	4,446	6,063
香美市	25,770	12,561	13,209	2,510	1,308	1,202	13,345	7,141	6,204	9,915	4,112	5,803
安芸郡	14,904	7,103	7,801	1,334	675	659	6,820	3,605	3,215	6,750	2,823	3,927
東洋町	2,030	1,013	1,017	133	61	72	852	479	373	1,045	473	572
奈半利町	2,885	1,328	1,557	245	135	110	1,248	626	622	1,392	567	825
田野町	2,373	1,105	1,268	225	97	128	1,099	577	522	1,049	431	618
安田町	2,162	1,051	1,111	184	104	80	951	499	452	1,027	448	579
北川村	1,108	547	561	79	38	41	525	293	232	504	216	288
馬路村	722	343	379	78	34	44	351	182	169	293	127	166
芸西村	3,624	1,716	1,908	390	206	184	1,794	949	845	1,440	561	879
長岡郡	6,093	2,885	3,208	433	211	222	2,371	1,286	1,085	3,289	1,388	1,901
本山町	3,103	1,458	1,645	249	115	134	1,360	738	622	1,494	605	889
大豊町	2,990	1,427	1,563	184	96	88	1,011	548	463	1,795	783	1,012
土佐郡	3,863	1,865	1,998	393	207	186	1,617	869	748	1,853	789	1,064
土佐町	3,523	1,688	1,835	351	186	165	1,449	775	674	1,723	727	996
大川村	340	177	163	42	21	21	168	94	74	130	62	68
吾川郡	24,947	11,931	13,016	2,299	1,195	1,104	11,666	5,960	5,706	10,982	4,776	6,206
いの町	20,504	9,789	10,715	1,983	1,011	972	10,078	5,076	5,002	8,443	3,702	4,741
仁淀川町	4,443	2,142	2,301	316	184	132	1,588	884	704	2,539	1,074	1,465
高岡郡	49,788	23,577	26,211	4,626	2,341	2,285	22,244	11,354	10,890	22,918	9,882	13,036
中土佐町	5,541	2,597	2,944	422	197	225	2,314	1,197	1,117	2,805	1,203	1,602
佐川町	11,930	5,578	6,352	1,230	622	608	5,670	2,779	2,891	5,030	2,177	2,853
越知町	4,832	2,249	2,583	375	190	185	2,128	1,065	1,063	2,329	994	1,335
禰原町	3,104	1,513	1,591	298	147	151	1,286	696	590	1,520	670	850
日高村	4,650	2,201	2,449	428	233	195	2,150	1,085	1,065	2,072	883	1,189
津野町	5,031	2,386	2,645	516	261	255	2,159	1,110	1,049	2,356	1,015	1,341
四万十町	14,700	7,053	7,647	1,357	691	666	6,537	3,422	3,115	6,806	2,940	3,866
幡多郡	15,232	7,341	7,891	1,219	630	589	6,710	3,529	3,181	7,303	3,182	4,121
大月町	4,151	2,015	2,136	273	138	135	1,751	926	825	2,127	951	1,176
三原村	1,369	662	707	98	55	43	606	332	274	665	275	390
黒潮町	9,712	4,664	5,048	848	437	411	4,353	2,271	2,082	4,511	1,956	2,555

※推計人口は、令和2年国勢調査結果を基礎数値とし、住民基本台帳ネットワークシステムの人口(速報値)を使用して計算しています。

<年齢別(3区分)人口割合>

単位: % 単位: 世帯

	15歳未満			15～64歳			65歳以上			推計世帯数
	総数	男	女	総数	男	女	総数	男	女	
県計	10.6	11.4	9.8	53.2	56.4	50.3	36.3	32.2	39.9	312,571
市計	10.9	11.8	10.1	54.9	58.0	52.1	34.2	30.2	37.8	259,696
郡計	9.0	9.6	8.4	44.8	48.6	41.3	46.2	41.8	50.3	52,875
高知市	11.2	12.2	10.3	57.8	60.5	55.4	31.0	27.3	34.2	154,048
室戸市	6.4	6.8	6.0	40.1	45.1	35.5	53.5	48.2	58.5	5,623
安芸市	8.6	9.2	8.0	48.9	52.9	45.3	42.5	37.9	46.7	7,098
南国市	12.0	12.9	11.2	55.3	58.1	52.9	32.7	29.1	35.9	19,838
土佐市	11.3	12.3	10.3	51.4	54.7	48.4	37.3	33.0	41.3	10,228
須崎市	9.0	9.1	8.8	48.9	54.1	43.9	42.1	36.8	47.3	8,424
宿毛市	9.8	10.4	9.2	48.8	52.6	45.4	41.4	37.0	45.3	8,333
土佐清水市	6.7	7.5	5.9	40.8	44.0	37.9	52.5	48.4	56.2	5,909
四万十市	10.9	11.8	10.2	50.8	54.3	47.6	38.3	33.9	42.2	14,703
香南市	12.4	13.0	11.8	54.9	58.4	51.6	32.8	28.6	36.7	13,485
香美市	9.7	10.4	9.1	51.8	56.9	47.0	38.5	32.7	43.9	12,007
安芸郡	9.0	9.5	8.4	45.8	50.8	41.2	45.3	39.7	50.3	7,148
東洋町	6.6	6.0	7.1	42.0	47.3	36.7	51.5	46.7	56.2	1,147
奈半利町	8.5	10.2	7.1	43.3	47.1	39.9	48.2	42.7	53.0	1,370
田野町	9.5	8.8	10.1	46.3	52.2	41.2	44.2	39.0	48.7	1,144
安田町	8.5	9.9	7.2	44.0	47.5	40.7	47.5	42.6	52.1	1,009
北川村	7.1	6.9	7.3	47.4	53.6	41.4	45.5	39.5	51.3	564
馬路村	10.8	9.9	11.6	48.6	53.1	44.6	40.6	37.0	43.8	372
芸西村	10.8	12.0	9.6	49.5	55.3	44.3	39.7	32.7	46.1	1,542
長岡郡	7.1	7.3	6.9	38.9	44.6	33.8	54.0	48.1	59.3	3,131
本山町	8.0	7.9	8.1	43.8	50.6	37.8	48.1	41.5	54.0	1,473
大豊町	6.2	6.7	5.6	33.8	38.4	29.6	60.0	54.9	64.7	1,658
土佐郡	10.2	11.1	9.3	41.9	46.6	37.4	48.0	42.3	53.3	1,742
土佐町	10.0	11.0	9.0	41.1	45.9	36.7	48.9	43.1	54.3	1,558
大川村	12.4	11.9	12.9	49.4	53.1	45.4	38.2	35.0	41.7	184
吾川郡	9.2	10.0	8.5	46.8	50.0	43.8	44.0	40.0	47.7	11,227
いの町	9.7	10.3	9.1	49.2	51.9	46.7	41.2	37.8	44.2	8,927
仁淀川町	7.1	8.6	5.7	35.7	41.3	30.6	57.1	50.1	63.7	2,300
高岡郡	9.3	9.9	8.7	44.7	48.2	41.5	46.0	41.9	49.7	22,319
中土佐町	7.6	7.6	7.6	41.8	46.1	37.9	50.6	46.3	54.4	2,568
佐川町	10.3	11.2	9.6	47.5	49.8	45.5	42.2	39.0	44.9	5,085
越知町	7.8	8.4	7.2	44.0	47.4	41.2	48.2	44.2	51.7	2,191
禰原町	9.6	9.7	9.5	41.4	46.0	37.1	49.0	44.3	53.4	1,448
日高村	9.2	10.6	8.0	46.2	49.3	43.5	44.6	40.1	48.6	1,988
津野町	10.3	10.9	9.6	42.9	46.5	39.7	46.8	42.5	50.7	2,146
四万十町	9.2	9.8	8.7	44.5	48.5	40.7	46.3	41.7	50.6	6,893
幡多郡	8.0	8.6	7.5	44.1	48.1	40.3	47.9	43.3	52.2	7,308
大月町	6.6	6.8	6.3	42.2	46.0	38.6	51.2	47.2	55.1	2,130
三原村	7.2	8.3	6.1	44.3	50.2	38.8	48.6	41.5	55.2	633
黒潮町	8.7	9.4	8.1	44.8	48.7	41.2	46.4	41.9	50.6	4,545

※世帯数は、令和2年国勢調査結果を基礎数値とし、各市町村の住民基本台帳システムによる数値から計算しています。  
 ※年齢(3区分)別割合の合計は、各区分の割合を算出するにあたり、小数第2位を四捨五入していることから、必ずしも100%とはなりません。

<年齢別(5歳階級)人口>

	0 ~ 4 歳			5 ~ 9 歳			10 ~ 14 歳			15 ~ 19 歳		
	総数	男	女	総数	男	女	総数	男	女	総数	男	女
県計	19,803	10,089	9,714	24,314	12,364	11,950	26,539	13,614	12,925	27,839	14,423	13,416
市計	17,099	8,683	8,416	20,672	10,520	10,152	22,581	11,605	10,976	24,517	12,703	11,814
郡計	2,704	1,406	1,298	3,642	1,844	1,798	3,958	2,009	1,949	3,322	1,720	1,602
高知市	10,230	5,196	5,034	12,242	6,245	5,997	13,371	6,826	6,545	14,965	7,570	7,395
室戸市	168	81	87	244	124	120	280	150	130	179	93	86
安芸市	347	176	171	422	210	212	554	289	265	537	258	279
南国市	1,631	799	832	1,945	999	946	1,895	985	910	2,203	1,180	1,023
土佐市	868	443	425	960	509	451	1,004	539	465	1,045	573	472
須崎市	421	210	211	573	272	301	739	383	356	989	594	395
宿毛市	429	200	229	596	330	266	746	352	394	548	264	284
土佐清水市	173	102	71	268	139	129	330	169	161	257	124	133
四万十市	952	492	460	1,190	577	613	1,301	687	614	1,010	504	506
香南市	1,213	607	606	1,338	682	656	1,412	727	685	1,373	712	661
香美市	667	377	290	894	433	461	949	498	451	1,411	831	580
安芸郡	345	181	164	472	231	241	517	263	254	370	183	187
東洋町	37	16	21	42	22	20	54	23	31	35	19	16
奈半利町	66	37	29	85	44	41	94	54	40	85	51	34
田野町	62	29	33	86	36	50	77	32	45	58	34	24
安田町	40	23	17	75	41	34	69	40	29	33	16	17
北川村	21	11	10	20	11	9	38	16	22	34	14	20
馬路村	18	6	12	26	15	11	34	13	21	11	2	9
芸西村	101	59	42	138	62	76	151	85	66	114	47	67
長岡郡	99	47	52	167	80	87	167	84	83	123	59	64
本山町	58	30	28	88	36	52	103	49	54	87	45	42
大豊町	41	17	24	79	44	35	64	35	29	36	14	22
土佐郡	111	62	49	135	74	61	147	71	76	75	38	37
土佐町	96	54	42	123	68	55	132	64	68	68	37	31
大川村	15	8	7	12	6	6	15	7	8	7	1	6
吾川郡	656	346	310	800	418	382	843	431	412	796	425	371
いの町	565	289	276	701	360	341	717	362	355	744	398	346
仁淀川町	91	57	34	99	58	41	126	69	57	52	27	25
高岡郡	1,165	596	569	1,654	838	816	1,807	907	900	1,588	828	760
中土佐町	86	50	36	156	70	86	180	77	103	132	74	58
佐川町	282	146	136	443	221	222	505	255	250	461	228	233
越知町	108	53	55	124	70	54	143	67	76	158	76	82
禰原町	85	40	45	109	51	58	104	56	48	97	64	33
日高村	116	62	54	154	88	66	158	83	75	172	93	79
津野町	130	56	74	173	88	85	213	117	96	153	72	81
四万十町	358	189	169	495	250	245	504	252	252	415	221	194
幡多郡	328	174	154	414	203	211	477	253	224	370	187	183
大月町	72	39	33	77	37	40	124	62	62	87	42	45
三原村	29	17	12	34	19	15	35	19	16	32	18	14
黒潮町	227	118	109	303	147	156	318	172	146	251	127	124

※推計人口は、令和2年国勢調査結果を基礎数値とし、住民基本台帳ネットワークシステムの人口(速報値)を使用して計算し

単位:人

20～24歳			25～29歳			30～34歳			35～39歳			
総数	男	女	総数	男	女	総数	男	女	総数	男	女	
26,116	13,956	12,160	24,762	12,988	11,774	26,531	13,429	13,102	33,008	16,482	16,526	県計
23,530	12,544	10,986	21,791	11,267	10,524	22,870	11,478	11,392	28,248	14,011	14,237	市計
2,586	1,412	1,174	2,971	1,721	1,250	3,661	1,951	1,710	4,760	2,471	2,289	郡計
14,666	7,419	7,247	13,541	6,771	6,770	13,876	6,820	7,056	16,948	8,274	8,674	高知市
140	118	22	230	139	91	305	173	132	408	226	182	室戸市
409	214	195	499	275	224	490	245	245	665	333	332	安芸市
2,189	1,124	1,065	1,962	1,008	954	2,108	1,043	1,065	2,385	1,189	1,196	南国市
962	502	460	935	504	431	1,034	526	508	1,250	636	614	土佐市
549	326	223	588	366	222	652	385	267	885	478	407	須崎市
384	197	187	564	330	234	583	289	294	802	421	381	宿毛市
189	107	82	203	117	86	277	151	126	383	192	191	土佐清水市
786	419	367	1,105	574	531	1,159	596	563	1,679	813	866	四万十市
1,396	833	563	1,393	780	613	1,477	779	698	1,692	872	820	香南市
1,860	1,285	575	771	403	368	909	471	438	1,151	577	574	香美市
382	205	177	444	273	171	523	278	245	605	326	279	安芸郡
35	25	10	60	39	21	54	28	26	55	34	21	東洋町
72	34	38	83	43	40	76	37	39	109	57	52	奈半利町
52	20	32	68	41	27	101	48	53	107	65	42	田野町
30	16	14	41	21	20	65	39	26	61	34	27	安田町
43	26	17	41	37	4	45	23	22	45	21	24	北川村
19	12	7	31	19	12	33	19	14	39	20	19	馬路村
131	72	59	120	73	47	149	84	65	189	95	94	芸西村
109	57	52	158	96	62	149	86	63	218	112	106	長岡郡
70	37	33	102	65	37	89	51	38	129	68	61	本山町
39	20	19	56	31	25	60	35	25	89	44	45	大豊町
74	34	40	75	52	23	130	65	65	166	89	77	土佐郡
61	28	33	65	45	20	109	53	56	148	80	68	土佐町
13	6	7	10	7	3	21	12	9	18	9	9	大川村
628	335	293	643	352	291	832	452	380	1,090	556	534	吾川郡
533	283	250	564	309	255	723	387	336	947	474	473	いの町
95	52	43	79	43	36	109	65	44	143	82	61	仁淀川町
1,078	562	516	1,273	707	566	1,592	832	760	2,073	1,066	1,007	高岡郡
84	53	31	105	68	37	141	67	74	212	112	100	中土佐町
342	161	181	308	161	147	399	214	185	526	256	270	佐川町
117	60	57	115	54	61	154	87	67	181	94	87	越知町
49	34	15	99	55	44	101	47	54	111	55	56	禰原町
111	54	57	134	74	60	161	80	81	212	113	99	日高村
78	47	31	118	70	48	143	78	65	203	88	115	津野町
297	153	144	394	225	169	493	259	234	628	348	280	四万十町
315	219	96	378	241	137	435	238	197	608	322	286	幡多郡
82	65	17	103	72	31	104	51	53	161	82	79	大月町
30	18	12	39	23	16	46	26	20	72	38	34	三原村
203	136	67	236	146	90	285	161	124	375	202	173	黒潮町

ています。

<年齢別(5歳階級)人口>

	40～44歳			45～49歳			50～54歳			55～59歳		
	総数	男	女	総数	男	女	総数	男	女	総数	男	女
県計	38,449	19,419	19,030	47,603	23,852	23,751	47,036	23,206	23,830	40,760	19,673	21,087
市計	32,949	16,560	16,389	40,999	20,393	20,606	40,270	19,811	20,459	34,059	16,352	17,707
郡計	5,500	2,859	2,641	6,604	3,459	3,145	6,766	3,395	3,371	6,701	3,321	3,380
高知市	19,761	9,676	10,085	25,198	12,355	12,843	24,730	12,006	12,724	20,303	9,590	10,713
室戸市	411	234	177	520	284	236	672	348	324	698	366	332
安芸市	849	459	390	969	503	466	1,079	548	531	966	482	484
南国市	2,830	1,410	1,420	3,241	1,586	1,655	3,109	1,534	1,575	2,623	1,239	1,384
土佐市	1,473	766	707	1,671	897	774	1,644	822	822	1,428	721	707
須崎市	931	506	425	1,156	593	563	1,228	642	586	1,171	591	580
宿毛市	1,034	558	476	1,274	648	626	1,241	626	615	1,155	550	605
土佐清水市	491	259	232	696	353	343	729	376	353	680	339	341
四万十市	1,817	953	864	2,308	1,198	1,110	2,188	1,074	1,114	1,905	971	934
香南市	1,947	1,020	927	2,365	1,171	1,194	2,224	1,117	1,107	1,818	874	944
香美市	1,405	719	686	1,601	805	796	1,426	718	708	1,312	629	683
安芸郡	691	380	311	887	444	443	861	440	421	938	478	460
東洋町	84	52	32	122	60	62	106	54	52	136	71	65
奈半利町	139	72	67	169	81	88	132	61	71	171	84	87
田野町	105	61	44	133	61	72	147	77	70	151	80	71
安田町	102	60	42	129	65	64	135	70	65	152	74	78
北川村	57	30	27	56	32	24	65	34	31	70	38	32
馬路村	29	13	16	37	17	20	45	24	21	45	19	26
芸西村	175	92	83	241	128	113	231	120	111	213	112	101
長岡郡	235	118	117	289	174	115	294	161	133	339	180	159
本山町	132	69	63	191	114	77	179	92	87	174	90	84
大豊町	103	49	54	98	60	38	115	69	46	165	90	75
土佐郡	169	90	79	204	116	88	221	118	103	214	112	102
土佐町	154	81	73	192	109	83	200	105	95	191	98	93
大川村	15	9	6	12	7	5	21	13	8	23	14	9
吾川郡	1,231	637	594	1,503	781	722	1,514	768	746	1,488	709	779
いの町	1,073	549	524	1,287	664	623	1,296	637	659	1,279	592	687
仁淀川町	158	88	70	216	117	99	218	131	87	209	117	92
高岡郡	2,462	1,268	1,194	2,807	1,476	1,331	2,957	1,450	1,507	2,858	1,411	1,447
中土佐町	248	135	113	312	165	147	359	179	180	328	159	169
佐川町	657	318	339	717	367	350	700	333	367	704	328	376
越知町	227	112	115	240	124	116	303	156	147	286	139	147
禰原町	155	78	77	162	95	67	171	89	82	154	76	78
日高村	231	116	115	275	140	135	270	129	141	272	134	138
津野町	266	143	123	275	161	114	306	145	161	263	136	127
四万十町	678	366	312	826	424	402	848	419	429	851	439	412
幡多郡	712	366	346	914	468	446	919	458	461	864	431	433
大月町	160	91	69	252	124	128	247	122	125	212	106	106
三原村	53	26	27	67	42	25	88	45	43	70	38	32
黒潮町	499	249	250	595	302	293	584	291	293	582	287	295

※推計人口は、令和2年国勢調査結果を基礎数値とし、住民基本台帳ネットワークシステムの人口(速報値)を使用して計算し

単位:人

60～64歳			65～69歳			70～74歳			75～79歳			
総数	男	女	総数	男	女	総数	男	女	総数	男	女	
43,855	21,118	22,737	46,943	22,456	24,487	58,941	27,711	31,230	48,199	21,512	26,687	県計
35,298	16,824	18,474	36,874	17,468	19,406	46,583	21,631	24,952	38,526	17,115	21,411	市計
8,557	4,294	4,263	10,069	4,988	5,081	12,358	6,080	6,278	9,673	4,397	5,276	郡計
20,393	9,714	10,679	19,934	9,357	10,577	24,358	11,168	13,190	20,224	8,813	11,411	高知市
797	385	412	991	478	513	1,506	705	801	1,221	555	666	室戸市
1,107	569	538	1,209	574	635	1,610	758	852	1,366	614	752	安芸市
2,669	1,253	1,416	2,896	1,408	1,488	3,615	1,678	1,937	3,099	1,414	1,685	南国市
1,495	684	811	1,717	817	900	2,302	1,116	1,186	1,981	897	1,084	土佐市
1,313	652	661	1,499	712	787	1,924	931	993	1,625	756	869	須崎市
1,265	591	674	1,578	754	824	1,937	892	1,045	1,408	625	783	宿毛市
803	375	428	1,031	484	547	1,415	703	712	1,200	552	648	土佐清水市
2,053	999	1,054	2,314	1,103	1,211	3,012	1,434	1,578	2,301	1,011	1,290	四万十市
1,904	899	1,005	1,973	934	1,039	2,629	1,198	1,431	2,186	1,013	1,173	香南市
1,499	703	796	1,732	847	885	2,275	1,048	1,227	1,915	865	1,050	香美市
1,119	598	521	1,254	612	642	1,506	717	789	1,249	554	695	安芸郡
165	97	68	192	86	106	261	132	129	206	94	112	東洋町
212	106	106	282	136	146	296	146	150	238	110	128	奈半利町
177	90	87	210	112	98	208	97	111	185	81	104	田野町
203	104	99	176	87	89	229	110	119	191	90	101	安田町
69	38	31	98	46	52	112	56	56	88	43	45	北川村
62	37	25	52	24	28	62	34	28	52	19	33	馬路村
231	126	105	244	121	123	338	142	196	289	117	172	芸西村
457	243	214	596	323	273	658	324	334	557	252	305	長岡郡
207	107	100	252	133	119	300	145	155	258	113	145	本山町
250	136	114	344	190	154	358	179	179	299	139	160	大豊町
289	155	134	308	158	150	388	198	190	297	130	167	土佐郡
261	139	122	286	146	140	356	178	178	278	119	159	土佐町
28	16	12	22	12	10	32	20	12	19	11	8	大川村
1,941	945	996	2,205	1,082	1,123	2,602	1,250	1,352	2,082	971	1,111	吾川郡
1,632	783	849	1,811	880	931	2,105	1,008	1,097	1,639	757	882	いの町
309	162	147	394	202	192	497	242	255	443	214	229	仁淀川町
3,556	1,754	1,802	4,290	2,114	2,176	5,356	2,679	2,677	4,087	1,868	2,219	高岡郡
393	185	208	480	233	247	694	362	332	499	222	277	中土佐町
856	413	443	963	478	485	1,147	552	595	903	417	486	佐川町
347	163	184	419	216	203	489	238	251	435	200	235	越知町
187	103	84	290	150	140	346	171	175	264	116	148	禰原町
312	152	160	388	188	200	517	248	269	396	194	202	日高村
354	170	184	443	218	225	553	286	267	369	167	202	津野町
1,107	568	539	1,307	631	676	1,610	822	788	1,221	552	669	四万十町
1,195	599	596	1,416	699	717	1,848	912	936	1,401	622	779	幡多郡
343	171	172	437	219	218	527	288	239	404	192	212	大月町
109	58	51	117	62	55	138	56	82	122	54	68	三原村
743	370	373	862	418	444	1,183	568	615	875	376	499	黒潮町

ています。

<年齢別(5歳階級)人口>

単位:人

	80～84歳			85歳以上		
	総数	男	女	総数	男	女
県計	36,919	14,967	21,952	51,899	15,386	36,513
市計	28,790	11,620	17,170	39,033	11,358	27,675
郡計	8,129	3,347	4,782	12,866	4,028	8,838
高知市	14,895	5,929	8,966	19,442	5,432	14,010
室戸市	981	413	568	1,121	377	744
安芸市	1,015	391	624	1,379	447	932
南国市	2,191	902	1,289	3,154	894	2,260
土佐市	1,442	604	838	1,937	572	1,365
須崎市	1,293	539	754	1,815	551	1,264
宿毛市	1,016	412	604	1,574	464	1,110
土佐清水市	1,043	440	603	1,378	453	925
四万十市	1,708	685	1,023	2,725	820	1,905
香南市	1,617	664	953	2,104	637	1,467
香美市	1,589	641	948	2,404	711	1,693
安芸郡	1,069	422	647	1,672	518	1,154
東洋町	167	83	84	219	78	141
奈半利町	183	62	121	393	113	280
田野町	167	62	105	279	79	200
安田町	184	82	102	247	79	168
北川村	93	34	59	113	37	76
馬路村	57	19	38	70	31	39
芸西村	218	80	138	351	101	250
長岡郡	530	209	321	948	280	668
本山町	229	92	137	455	122	333
大豊町	301	117	184	493	158	335
土佐郡	267	110	157	593	193	400
土佐町	252	105	147	551	179	372
大川村	15	5	10	42	14	28
吾川郡	1,726	685	1,041	2,367	788	1,579
いの町	1,252	500	752	1,636	557	1,079
仁淀川町	474	185	289	731	231	500
高岡郡	3,457	1,464	1,993	5,728	1,757	3,971
中土佐町	445	189	256	687	197	490
佐川町	751	340	411	1,266	390	876
越知町	373	165	208	613	175	438
禰原町	213	88	125	407	145	262
日高村	324	129	195	447	124	323
津野町	365	156	209	626	188	438
四万十町	986	397	589	1,682	538	1,144
幡多郡	1,080	457	623	1,558	492	1,066
大月町	290	115	175	469	137	332
三原村	104	47	57	184	56	128
黒潮町	686	295	391	905	299	606

※推計人口は、令和2年国勢調査結果を基礎数値とし、住民基本台帳ネットワークシステムの人口(速報値)を使用して計算しています。

<前月中の人口動態>

単位:人

	自然動態			社会動態						増減総数	
	出生者数	死亡者数	自然増減数	転入者数	その他	計	転出者数	その他	計		社会増減数
県計	288	951	△ 663	4,387	23	4,410	5,966	23	5,989	△ 1,579	△ 2,242
市計	252	737	△ 485	3,742	22	3,764	5,044	17	5,061	△ 1,297	△ 1,782
郡計	36	214	△ 178	645	1	646	922	6	928	△ 282	△ 460
高知市	160	383	△ 223	1,950	10	1,960	2,641	7	2,648	△ 688	△ 911
室戸市	2	26	△ 24	56	1	57	100	0	100	△ 43	△ 67
安芸市	5	23	△ 18	127	0	127	145	0	145	△ 18	△ 36
南国市	22	56	△ 34	416	1	417	541	1	542	△ 125	△ 159
土佐市	16	37	△ 21	151	3	154	231	3	234	△ 80	△ 101
須崎市	5	32	△ 27	107	0	107	195	5	200	△ 93	△ 120
宿毛市	4	38	△ 34	132	1	133	201	1	202	△ 69	△ 103
土佐清水市	2	15	△ 13	47	0	47	86	0	86	△ 39	△ 52
四万十市	13	45	△ 32	213	2	215	337	0	337	△ 122	△ 154
香南市	17	37	△ 20	357	2	359	313	0	313	46	26
香美市	6	45	△ 39	186	2	188	254	0	254	△ 66	△ 105
安芸郡	5	32	△ 27	83	0	83	138	2	140	△ 57	△ 84
東洋町	1	5	△ 4	14	0	14	23	0	23	△ 9	△ 13
奈半利町	2	5	△ 3	21	0	21	28	0	28	△ 7	△ 10
田野町	0	2	△ 2	6	0	6	24	0	24	△ 18	△ 20
安田町	0	7	△ 7	2	0	2	10	0	10	△ 8	△ 15
北川村	0	3	△ 3	7	0	7	13	0	13	△ 6	△ 9
馬路村	0	2	△ 2	14	0	14	18	2	20	△ 6	△ 8
芸西村	2	8	△ 6	19	0	19	22	0	22	△ 3	△ 9
長岡郡	0	5	△ 5	58	0	58	66	1	67	△ 9	△ 14
本山町	0	2	△ 2	41	0	41	54	1	55	△ 14	△ 16
大豊町	0	3	△ 3	17	0	17	12	0	12	5	2
土佐郡	3	7	△ 4	22	0	22	57	0	57	△ 35	△ 39
土佐町	3	5	△ 2	19	0	19	48	0	48	△ 29	△ 31
大川村	0	2	△ 2	3	0	3	9	0	9	△ 6	△ 8
吾川郡	6	40	△ 34	162	1	163	172	2	174	△ 11	△ 45
いの町	4	32	△ 28	137	1	138	136	2	138	0	△ 28
仁淀川町	2	8	△ 6	25	0	25	36	0	36	△ 11	△ 17
高岡郡	17	103	△ 86	268	0	268	396	1	397	△ 129	△ 215
中土佐町	1	15	△ 14	28	0	28	48	0	48	△ 20	△ 34
佐川町	5	15	△ 10	67	0	67	87	0	87	△ 20	△ 30
越知町	0	13	△ 13	18	0	18	26	0	26	△ 8	△ 21
檜原町	3	3	0	18	0	18	30	0	30	△ 12	△ 12
日高村	2	14	△ 12	19	0	19	24	0	24	△ 5	△ 17
津野町	0	15	△ 15	17	0	17	39	0	39	△ 22	△ 37
四万十町	6	28	△ 22	101	0	101	142	1	143	△ 42	△ 64
幡多郡	5	27	△ 22	52	0	52	93	0	93	△ 41	△ 63
大月町	1	7	△ 6	12	0	12	19	0	19	△ 7	△ 13
三原村	0	1	△ 1	8	0	8	8	0	8	0	△ 1
黒潮町	4	19	△ 15	32	0	32	66	0	66	△ 34	△ 49



## 高知県金融経済概況

### 【概 論】

高知県の景気は、持ち直しの動きが続いているものの、そのペースは鈍化している。

前回の概況公表時（4月中旬）以降の県内景気を見ると、個人消費は持ち直している。観光は着実に回復している。設備投資は持ち直しの動きに一服感がみられるほか、住宅投資と公共投資は弱めの動きとなっている。この間、製造業の生産は持ち直しの動きに一服感がみられる。そうしたもと、労働需給面は緩やかに改善しているほか、雇用者所得は持ち直している。

先行きについては、企業・家計の両部門において、所得から支出への前向きの循環が続くもとで、持ち直しの動きが続くとみられる。ただし、①コスト上昇と価格転嫁の動向、②人手不足の影響、③海外経済の動向の影響等について、注視していく必要がある。

### 【各 論】

#### 1. 需要項目別の動向

公共投資は、弱めの動きとなっている。

発注の動きを示す公共工事請負金額をみると、23/4月は前年を上回った（23/4月前年比：+22.5%）。

設備投資は、持ち直しの動きに一服感がみられる。

2022年度の設備投資額（23/3月短観）は、概ね前年度並みの計画となっている（全産業前年度比：▲1.3%）。

2023年度の設備投資額は、非製造業を中心に前年度の大型投資の反動がみられるが、維持更新目的やBCP対応等の投資を底堅く実施していくことが予定されている（同：▲26.6%）。

この間、企業からみた生産設備や営業用設備の過不足感（23/3月短観）は、過剰超となっている（生産・営業用設備判断D. I. <「過剰」－「不足」>、22/12月：+4→23/3月：+8）。

**個人消費は、持ち直している。**

大型小売店<sup>1</sup>の販売動向は、緩やかな持ち直しが続いている。家電量販店の販売動向は、弱めの動きがみられている。乗用車新車登録台数(23/3月前年比: +15.6%)は、供給制約の影響が残るも、なお低めの水準となっている。コンビニエンスストア、旅行取扱高は、持ち直している。

**観光は、着実に回復している。**

23/3月の県内の主要観光施設への入込客数(23/3月前年比: +30.7% <速報値>)と主要旅館・ホテルの宿泊客数(同: +42.5%)は、ともに前年を上回った。

**住宅投資は、弱めの動きとなっている。**

23/3月の新設住宅着工戸数は、前年を下回った(23/3月前年比: ▲37.4%)。

## 2. 生産

**製造業の生産は、持ち直しの動きに一服感がみられる。**

機械は、持ち直しの動きに一服感がみられる。鉄鋼は、持ち直している。食料品は、一部でやや弱めの動きがみられるが、全体では横ばい圏内で推移している。パルプ・紙・紙加工品、窯業・土石製品は、弱めの動きとなっている。

## 3. 雇用・所得

**労働需給は、緩やかに改善している。**

23/3月の有効求人倍率は、前月より低下した(23/3月: 1.21倍)。

**雇用者所得は、持ち直している。**

23/2月の1人当りの現金給与総額は、前年を上回った(23/2月前年比: +1.0% <速報値>)。

---

<sup>1</sup> 県内の百貨店、ショッピングセンター、スーパー等。

#### 4. 物価

消費者物価（高知市、生鮮食品を除く総合）は、生鮮食品を除く食料等が前年を上回ったため、前年比プラスとなった（23/3月前年比：+2.8%）。

#### 5. 企業倒産

企業倒産は、低めの水準で推移している（23/4月：倒産件数2件<前年0件>、負債総額739百万円）。

#### 6. 金融

実質預金（銀行、信金、信組）は、前年を上回っている（23/3月末残前年比：+0.5%<速報値>）。

貸出（同）は、前年を上回っている（同：+0.8%<速報値>）。

貸出約定平均金利（銀行、信金）は、前月を上回っている（23/3月：1.230%<速報値>）。

以 上

---

#### 【本文中の使用計数等の出所】

- ・ 乗用車新車登録台数：四国運輸局「自動車保有台数と販売状況速報」、主要観光施設への入込客数：高知県「月別観光施設利用実績」、新設住宅着工戸数：国土交通省「建築着工統計調査報告」、公共工事請負金額：西日本建設業保証株式会社「高知県内の公共工事動向」、有効求人倍率：厚生労働省「一般職業紹介状況」、現金給与総額：高知県「毎月勤労統計調査地方調査」、消費者物価（高知市、生鮮食品を除く総合）：総務省「消費者物価指数」、企業倒産：東京商工リサーチ「高知県企業倒産状況」。
- ・ その他の項目は、日本銀行高知支店が個別に収集したもの。
- ・ なお、利用統計は公表月によって異なる。

金融統計・経済指標(2023年3月)

1. 銀行券 (単位:百万円)

	当月中	前年同月中
発行	32,468	36,267
還収	11,470	11,036
	発行超 20,998	発行超 25,231

2. 金融機関預貸金 (単位:百万円)

	月末残高		月中増減	
		前年比(%)		前年同月増減
預金	p 4,134,655	p 0.5	p -1,772	72,544
実質預金	p 4,134,495	p 0.5	p -1,841	72,521
貸出金	p 1,857,245	p 0.8	p 10,679	4,837

	実質預金 (末残前年比、%)	貸出金 (末残前年比、%)	貸出約定平均金利 (総合、%)
2021年	3.1	2.0	1.270
2022年	2.5	0.0	1.226
2022/4~6月	2.9	0.7	1.235
7~9月	2.8	0.5	1.240
10~12月	2.5	0.0	1.226
2023/1~3月	p 0.5	p 0.8	p 1.230
2022/11月	3.2	0.2	1.237
12月	2.5	0.0	1.226
2023/1月	2.3	0.2	1.228
2月	2.4	0.4	1.228
3月	p 0.5	p 0.8	p 1.230

3. 県内宿泊客数

	前年比(%)			
	西部	中部	東部	県全体
2021年	-8.0	-5.9	-13.9	-6.9
2022年	36.1	41.6	66.1	42.9
2022/4~6月	74.8	71.6	153.3	77.1
7~9月	41.7	60.7	102.9	61.6
10~12月	8.0	16.3	12.3	15.0
2023/1~3月	43.7	35.4	40.9	36.6
2022/11月	16.0	13.5	16.9	14.1
12月	-4.3	8.6	11.7	7.4
2023/1月	0.5	10.7	7.5	9.5
2月	78.5	61.8	62.6	63.2
3月	59.4	39.9	50.1	42.5

(注)

【金融機関預貸金】

・国内銀行（ゆうちょ銀行を除く）、信用金庫および信用組合の高知県内店舗ベース。ただし、国内銀行以外の金融機関について、高知県外に本店を置く金融機関は集計対象に含めない。特別国際金融取引勘定（オフショア勘定）を除く。実質預金は、預金から切手手形を控除したものの。貸出金については、中央政府向け貸出を除く。

【貸出約定平均金利】

・高知県内に本店を置く国内銀行（ゆうちょ銀行を除く）、信用金庫の貸出約定平均金利（ストックベース）を貸出金残高で加重平均したもの。高知県内融資分、当座貸越を含むベース。

【県内宿泊客数<sup>※</sup>】

・21/1月、21/3月、21/7月、21/10月、21/11月、22/3月、22/11月、23/1月、23/2月に集計対象先の見直しを行っているため、計数は連続していない。直近見直し後は高知県内38先ベース。

※県内宿泊客数の前年同月比は、既存先ベースの値（既存先ベースとは、集計対象先の変更等があった場合、前年同月比を当年および前年とも集計の対象となった先のみで算出したもの）。また、前年比、前年同期比の算出は、月次の既存先の集計額の積み上げによって計算している。

【その他】

・pは速報値、rは訂正値。  
・出所はいずれも日本銀行高知支店。

# 高知市消費者物価指数〈令和5年3月分〉

総務省統計局 令和5年4月21日公表

高知県統計分析課  
088-823-9783

**総合で 103.3 (令和2年=100)**

**(1) 総合 103.3**

前年同月比は 2.8%の上昇 前月比は 0.3%の上昇

**(2) 生鮮食品を除く総合 103.1**

前年同月比は 2.8%の上昇 前月比は 0.5%の上昇

**(3) 生鮮食品及びエネルギーを除く総合 102.9**

前年同月比は 3.9%の上昇 前月比は 0.6%の上昇

### 前年同月比は 2.8%の上昇

前年同月比	上昇した主なもの	下落した主なもの
	家具・家事用品 18.1%	光熱・水道 $\Delta 9.8\%$
	食料 6.2%	諸雑費 $\Delta 4.0\%$
	被服及び履物 4.0%	
	住居 2.9%	
	交通・通信 2.6%	
	教養娯楽 2.6%	
	保健医療 2.0%	
	教育 0.5%	

### 前月比は 0.3%の上昇

前月比	上昇した主なもの	下落した主なもの
	家具・家事用品 4.2%	食料 $\Delta 0.5\%$
	被服及び履物 1.7%	住居 $\Delta 0.2\%$
	教養娯楽 1.2%	
	保健医療 0.4%	
	交通・通信 0.4%	
	諸雑費 0.3%	
	教育 0.2%	

(高知市)

	総合	食料	住居	光熱・水道	家具・家事用品	被服及び履物	保健医療	交通・通信	教育	教養娯楽	諸雑費
ウェイト	10000	2659	2031	692	398	342	435	1559	293	900	691
令和4年3月	100.5	101.7	101.3	110.5	98.1	104.0	99.8	91.4	102.9	101.3	101.6
令和5年2月	103.0	108.5	104.4	99.7	111.3	106.3	101.5	93.5	103.3	102.6	97.2
令和5年3月	103.3	108.0	104.2	99.7	115.9	108.1	101.9	93.8	103.5	103.9	97.6
前年同月比(%)	2.8	6.2	2.9	$\Delta 9.8$	18.1	4.0	2.0	2.6	0.5	2.6	$\Delta 4.0$
前月比 (%)	0.3	$\Delta 0.5$	$\Delta 0.2$	0.0	4.2	1.7	0.4	0.4	0.2	1.2	0.3
寄与度(前年同月比)		1.66	0.58	$\Delta 0.75$	0.71	0.14	0.09	0.37	0.02	0.24	$\Delta 0.28$
寄与度(前月比)		$\Delta 0.14$	$\Delta 0.04$	0.00	0.18	0.06	0.02	0.06	0.01	0.11	0.02

## 高知市消費者物価指数

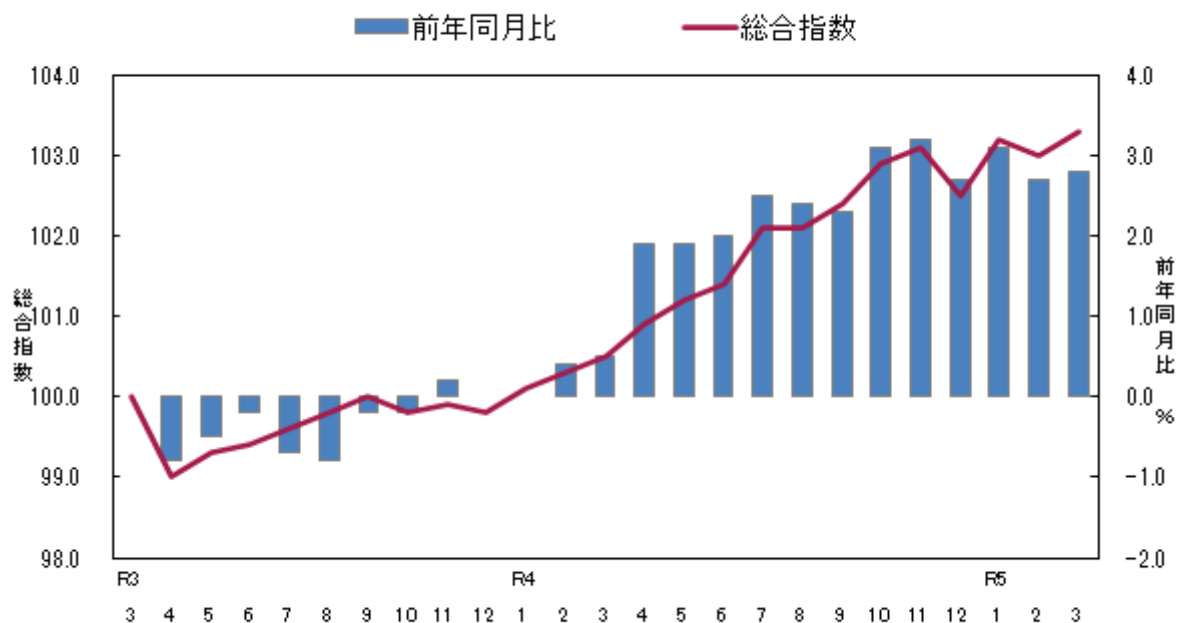

### <参考> 全国消費者物価指数の動向

(令和5年3月分)

総合指数は令和2年を100として104.4となりました。  
前月比は0.4%の上昇となり、前年同月比は3.2%の上昇となりました。

(全国)

	総合	食料	住居	光熱・水道	家具・家事用品	被服及び履物	保健医療	交通・通信	教育	教養娯楽	諸雑費
ウェイト	10000	2626	2149	693	387	353	477	1493	304	911	607
令和4年3月	101.1	102.5	100.8	113.3	101.8	100.9	99.4	93.2	100.5	102.2	101.9
令和5年2月	104.0	110.0	102.1	110.8	109.2	103.2	100.3	94.3	101.3	103.4	103.2
令和5年3月	104.4	110.4	102.1	110.2	111.4	104.6	100.7	94.6	101.4	104.5	103.3
前年同月比 (%)	3.2	7.8	1.3	△ 2.8	9.4	3.6	1.3	1.6	0.9	2.3	1.3
前月比 (%)	0.4	0.4	0.0	△ 0.5	2.0	1.4	0.4	0.4	0.1	1.1	0.1
寄与度(前年同月比)	/	2.07	0.28	△ 0.22	0.37	0.13	0.06	0.21	0.03	0.21	0.08
寄与度(前月比)	/	0.11	0.00	△ 0.04	0.08	0.05	0.02	0.05	0.00	0.10	0.01

(1) 食料指数 108.0

前月比(△) 0.5%  
前年同月比(+) 6.2%

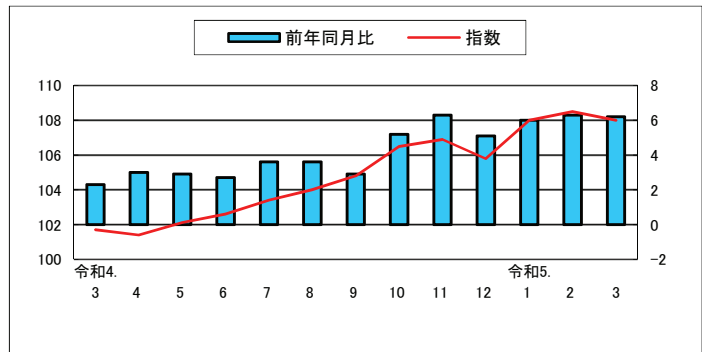

(2) 住居指数 104.2

前月比(△) 0.2%  
前年同月比(+) 2.9%

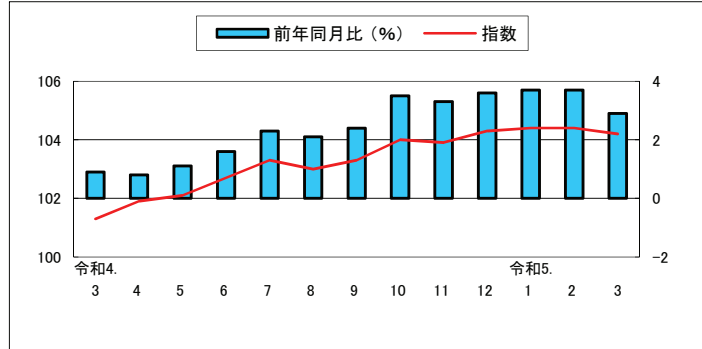

(3) 光熱・水道指数 99.7

前月比 0.0%  
前年同月比(△) 9.8%

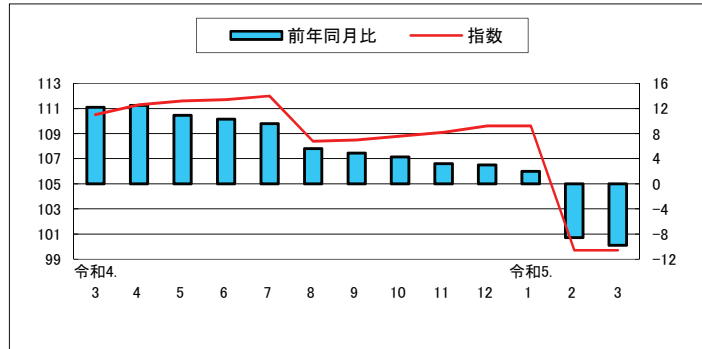

(4) 家具・家事用品指数 115.9

前月比(+) 4.2%  
前年同月比(+) 18.1%

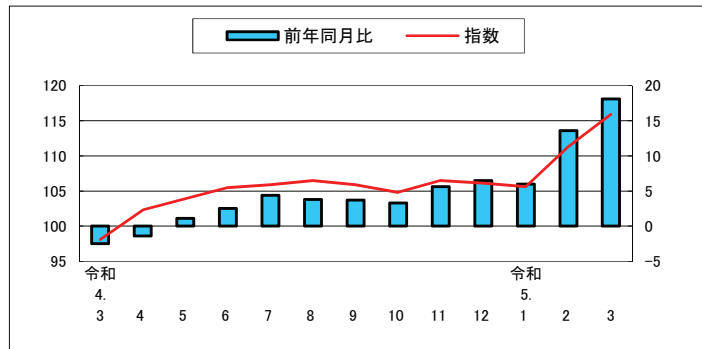

(5) 被服及び履物指数 108.1

前月比(+) 1.7%  
前年同月比(+) 4.0%

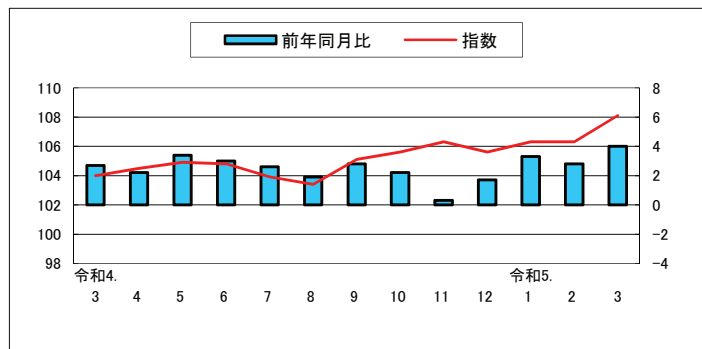

(6) 保健医療指数 101.9

前月比(+)  
0.4%  
前年同月比(+)  
2.0%

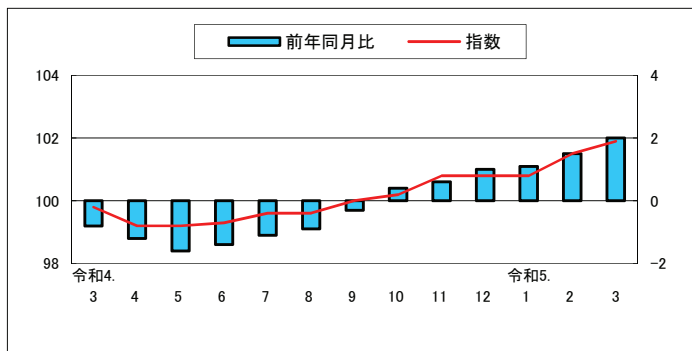

(7) 交通・通信指数 93.8

前月比(+)  
0.4%  
前年同月比(+)  
2.6%

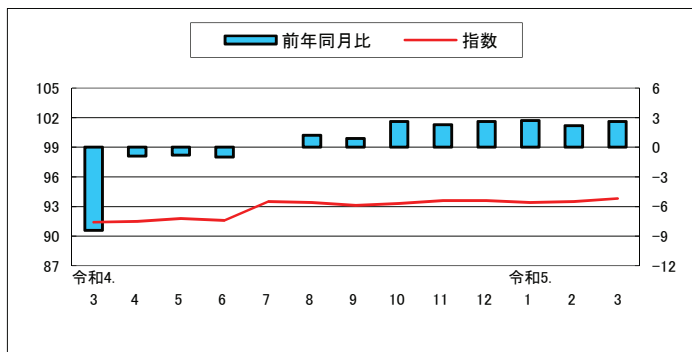

(8) 教育指数 103.5

前月比(+)  
0.2%  
前年同月比(+)  
0.5%

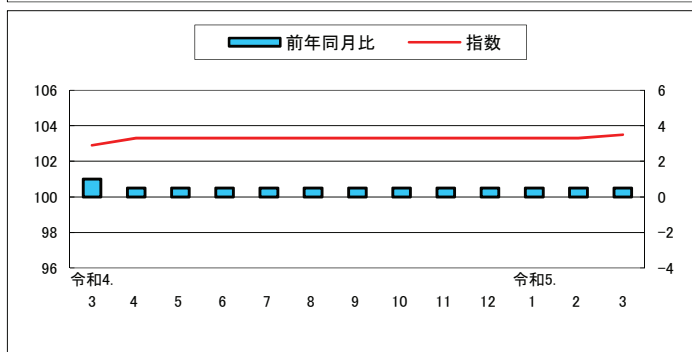

(9) 教養娯楽指数 103.9

前月比(+)  
1.2%  
前年同月比(+)  
2.6%

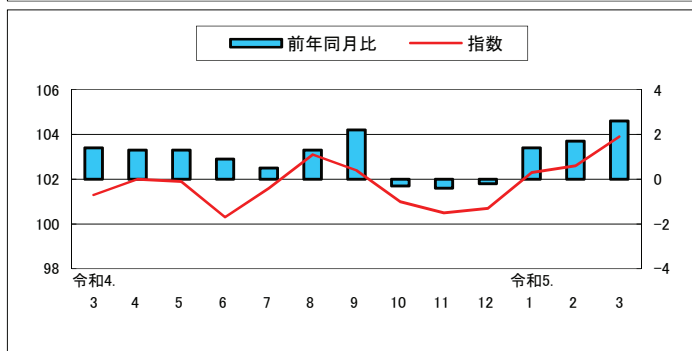

(10) 諸雑費指数 97.6

前月比(+)  
0.3%  
前年同月比(△)  
4.0%

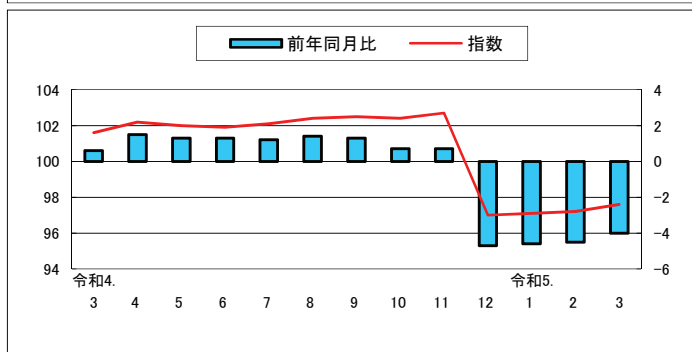



## 高知市中分類指数

(令和2年=100)

中分類	ウエイト	令和 04年 平均	令和 04年 3月	令和 05年 2月	令和 05年 3月	前月比 (%)	前年 同月比 (%)
<b>総 合</b>	<b>10000</b>	<b>101.6</b>	<b>100.5</b>	<b>103.0</b>	<b>103.3</b>	<b>0.3</b>	<b>2.8</b>
<b>食料</b>	<b>2659</b>	<b>103.6</b>	<b>101.7</b>	<b>108.5</b>	<b>108.0</b>	<b>△0.5</b>	<b>6.2</b>
穀類	206	101.3	99.2	103.0	104.2	1.2	5.0
魚介類	194	109.6	108.1	124.7	120.5	△3.4	11.5
肉類	248	101.5	102.5	105.6	105.5	△0.2	2.9
乳卵類	118	103.3	100.6	116.3	118.4	1.8	17.6
野菜・海藻	251	101.7	99.8	101.7	100.6	△1.1	0.9
果物	101	104.4	99.5	114.5	101.9	△11.0	2.4
油脂・調味料	119	106.7	103.1	113.2	114.2	0.9	10.7
菓子類	234	104.1	100.7	108.9	109.4	0.5	8.6
調理食品	394	103.3	101.1	108.5	108.8	0.2	7.6
飲料	164	102.9	102.1	111.1	110.0	△0.9	7.7
酒類	132	102.5	100.8	107.3	108.0	0.7	7.2
外食	497	103.8	102.2	104.5	104.9	0.4	2.6
<b>住居</b>	<b>2031</b>	<b>102.6</b>	<b>101.3</b>	<b>104.4</b>	<b>104.2</b>	<b>△0.2</b>	<b>2.9</b>
家賃	1647	100.8	100.8	101.1	101.0	△0.1	0.2
設備修繕・維持	384	110.4	103.6	118.8	117.9	△0.8	13.8
<b>光熱・水道</b>	<b>692</b>	<b>109.8</b>	<b>110.5</b>	<b>99.7</b>	<b>99.7</b>	<b>0.0</b>	<b>△9.8</b>
電気代	345	113.7	113.5	89.7	89.7	0.0	△20.9
ガス代	182	113.9	111.0	115.5	115.3	△0.1	3.8
他の光熱	16	135.6	136.5	132.9	132.9	0.0	△2.7
上下水道料	148	92.8	100.0	100.0	100.0	0.0	0.0
<b>家具・家事用品</b>	<b>398</b>	<b>103.6</b>	<b>98.1</b>	<b>111.3</b>	<b>115.9</b>	<b>4.2</b>	<b>18.1</b>
家庭用耐久財	129	103.1	92.0	115.6	120.7	4.5	31.2
室内装備品	23	87.9	88.0	92.9	95.5	2.8	8.5
寝具類	32	106.9	104.9	113.8	114.3	0.4	9.0
家事雑貨	72	105.7	102.0	110.4	111.9	1.4	9.8
家事用消耗品	100	106.6	102.6	114.3	124.4	8.8	21.2
家事サービス	42	100.3	100.0	100.6	100.6	0.0	0.6
<b>被服及び履物</b>	<b>342</b>	<b>104.5</b>	<b>104.0</b>	<b>106.3</b>	<b>108.1</b>	<b>1.7</b>	<b>4.0</b>
衣料	134	102.5	103.7	104.2	107.8	3.5	4.0
和服	2	100.0	100.0	100.0	100.0	0.0	0.0
洋服	132	102.5	103.7	104.3	108.0	3.6	4.1
シャツ・セーター・下着類	116	109.4	106.9	111.1	110.1	△0.9	3.0
シャツ・セーター類	80	108.6	105.8	108.8	107.0	△1.7	1.1
下着類	36	111.0	109.3	116.0	117.1	0.9	7.1
履物類	46	101.6	100.0	104.6	107.7	3.0	7.7
他の被服	29	99.9	100.9	99.5	103.0	3.6	2.1
被服関連サービス	18	103.6	102.2	106.4	106.4	0.0	4.1

高知市中分類指数（続き）

（令和2年＝100）

中 分 類	ウエイト	令和 04年 平均	令和 04年 3月	令和 05年 2月	令和 05年 3月	前月比 (%)	前年 同月比 (%)
<b>保健医療</b>	<b>435</b>	<b>99.9</b>	<b>99.8</b>	<b>101.5</b>	<b>101.9</b>	<b>0.4</b>	<b>2.0</b>
医薬品・健康保持用摂取品	121	98.8	98.4	101.2	101.1	0.0	2.8
保健医療用品・器具	93	104.4	103.1	108.1	109.9	1.6	6.6
保健医療サービス	222	98.5	99.3	98.9	98.9	0.0	△0.4
<b>交通・通信</b>	<b>1559</b>	<b>92.4</b>	<b>91.4</b>	<b>93.5</b>	<b>93.8</b>	<b>0.4</b>	<b>2.6</b>
交通	108	101.6	101.7	100.4	103.3	2.9	1.6
自動車等関係費	967	104.3	103.7	104.5	104.7	0.2	1.0
通信	485	66.9	64.7	69.9	70.0	0.2	8.2
<b>教育</b>	<b>293</b>	<b>103.2</b>	<b>102.9</b>	<b>103.3</b>	<b>103.5</b>	<b>0.2</b>	<b>0.5</b>
授業料等	195	100.0	99.7	100.2	100.2	0.0	0.4
教科書・学習参考教材	8	103.2	102.3	104.0	104.0	0.0	1.7
補習教育	90	109.9	110.0	110.0	110.6	0.6	0.6
<b>教養娯楽</b>	<b>900</b>	<b>101.4</b>	<b>101.3</b>	<b>102.6</b>	<b>103.9</b>	<b>1.2</b>	<b>2.6</b>
教養娯楽用耐久財	68	103.4	101.0	107.5	108.9	1.3	7.8
教養娯楽用品	217	98.2	97.8	102.2	104.0	1.7	6.3
書籍・他の印刷物	120	102.3	102.1	102.8	103.3	0.5	1.2
教養娯楽サービス	495	102.3	102.6	102.1	103.3	1.2	0.7
<b>諸雑費</b>	<b>691</b>	<b>101.7</b>	<b>101.6</b>	<b>97.2</b>	<b>97.6</b>	<b>0.3</b>	<b>△4.0</b>
理美容サービス	113	100.8	100.0	101.5	101.5	0.0	1.5
理美容用品	172	100.3	99.1	100.7	101.8	1.1	2.7
身の回り用品	53	103.1	101.6	106.5	107.4	0.8	5.7
たばこ	48	113.6	113.5	114.2	114.2	0.0	0.6
他の諸雑費	305	100.8	101.7	89.5	89.5	0.0	△12.1
<b>生鮮食品</b>	<b>370</b>	<b>105.5</b>	<b>103.0</b>	<b>113.2</b>	<b>106.7</b>	<b>△5.8</b>	<b>3.5</b>
生鮮魚介	107	111.2	110.8	130.8	123.2	△5.8	11.2
生鮮野菜	169	101.9	99.8	100.5	98.4	△2.1	△1.4
生鮮果物	94	105.2	100.0	116.0	102.6	△11.6	2.6
<b>生鮮食品を除く総合</b>	<b>9630</b>	<b>101.5</b>	<b>100.4</b>	<b>102.6</b>	<b>103.1</b>	<b>0.5</b>	<b>2.8</b>
生鮮食品を除く食料	2289	103.3	101.5	107.8	108.2	0.4	6.6
持家の帰属家賃を除く総合	8726	101.8	100.5	103.3	103.6	0.3	3.2
持家の帰属家賃を除く住居	757	106.1	102.5	110.6	110.1	△0.4	7.4
持家の帰属家賃を除く家賃	373	101.7	101.3	102.1	102.0	0.0	0.7
持家の帰属家賃及び生鮮食品を除く総合	8356	101.6	100.3	102.9	103.5	0.6	3.2
エネルギー	758	117.1	116.7	106.3	106.3	0.0	△8.9
食料(酒類を除く)及びエネルギーを除く総合	6715	99.1	98.2	100.5	101.2	0.6	3.1
教育関係費	379	102.1	102.1	100.3	100.2	△0.1	△1.9
教養娯楽関係費	917	101.5	101.4	102.1	103.8	1.7	2.3
情報通信関係費	545	69.8	69.5	70.5	70.5	0.0	1.4
<b>生鮮食品及びエネルギーを除く総合</b>	<b>8872</b>	<b>100.1</b>	<b>99.0</b>	<b>102.3</b>	<b>102.9</b>	<b>0.6</b>	<b>3.9</b>

# 高知市消費者物価指数

(令和2年=100)

			総合	食料	住居	光熱水道	家具・家事用品	被服及び履物	保健医療	交通・通信	教育	教養娯楽	諸雑費	生鮮食品を除く総合	生鮮食品及びエネルギーを除く総合	食料(酒類を除く)及びエネルギーを除く総合
指	年	平成 22	95.1	88.1	101.6	86.5	95.3	90.7	96.0	97.8	107.7	100.1	98.5	95.8	-	99.0
		23	94.8	88.1	101.0	88.2	90.4	91.0	95.9	98.9	105.3	95.2	102.0	95.4	-	97.9
		24	94.7	88.6	100.4	89.9	91.0	90.6	95.0	99.1	105.5	94.2	101.4	95.2	-	97.4
		25	94.9	88.4	99.9	92.2	89.7	89.3	94.3	100.7	105.6	93.1	102.9	95.5	-	97.1
		26	97.6	92.1	100.6	97.9	94.1	91.0	95.0	103.1	107.1	95.8	106.7	97.9	-	99.0
		27	98.7	95.4	100.4	96.8	95.6	94.5	95.8	101.9	107.9	97.1	107.1	98.7	98.7	99.9
		28	98.5	97.2	100.0	93.3	94.7	96.5	96.4	98.8	107.9	98.0	107.3	98.4	99.1	100.0
		29	99.2	98.2	99.5	95.8	97.2	96.6	97.4	99.4	108.2	98.4	107.3	99.1	99.3	99.9
		30	99.6	98.8	99.0	99.9	94.1	95.6	98.4	100.6	107.8	99.0	107.7	99.5	99.2	99.6
		令和 元	100.1	98.8	99.4	101.9	96.8	98.2	99.3	100.4	106.6	100.2	106.4	100.2	99.8	100.1
		2	100.0	100.0	100.0	100.0	100.0	100.0	100.0	100.0	100.0	100.0	100.0	100.0	100.0	100.0
		3	99.7	100.1	100.7	101.7	101.6	102.1	100.4	94.0	102.2	100.7	101.1	99.7	99.3	99.0
		4	101.6	103.6	102.6	109.8	103.6	104.5	99.9	92.4	103.2	101.4	101.7	101.5	100.1	99.1
数	年	令和4. 3	100.5	101.7	101.3	110.5	98.1	104.0	99.8	91.4	102.9	101.3	101.6	100.4	99.0	98.2
		4	100.9	101.4	101.9	111.3	102.3	104.5	99.2	91.5	103.3	102.0	102.2	100.8	99.4	98.8
		5	101.2	102.1	102.1	111.6	103.9	104.9	99.2	91.8	103.3	101.9	102.0	101.1	99.7	99.0
		6	101.4	102.6	102.7	111.7	105.5	104.8	99.3	91.6	103.3	100.3	101.9	101.2	99.8	99.1
		7	102.1	103.4	103.3	112.0	105.9	103.9	99.6	93.5	103.3	101.6	102.1	102.0	100.6	99.8
		8	102.1	104.0	103.0	108.4	106.5	103.4	99.6	93.4	103.3	103.1	102.4	102.0	100.7	99.6
		9	102.4	104.8	103.3	108.5	105.9	105.1	100.0	93.1	103.3	102.4	102.5	102.1	100.8	99.6
		10	102.9	106.5	104.0	108.8	104.8	105.6	100.2	93.3	103.3	101.0	102.4	102.6	101.3	99.8
		11	103.1	106.9	103.9	109.1	106.5	106.3	100.8	93.6	103.3	100.5	102.7	103.0	101.7	100.0
		12	102.5	105.8	104.3	109.6	106.1	105.6	100.8	93.6	103.3	100.7	97.0	102.5	101.1	99.5
		令和5. 1	103.2	108.0	104.4	109.6	105.6	106.3	100.8	93.4	103.3	102.3	97.1	102.7	101.3	99.7
		2	103.0	108.5	104.4	99.7	111.3	106.3	101.5	93.5	103.3	102.6	97.2	102.6	102.3	100.5
		3	103.3	108.0	104.2	99.7	115.9	108.1	101.9	93.8	103.5	103.9	97.6	103.1	102.9	101.2
前	月	令和4. 3	0.2	△0.4	0.6	1.3	0.1	0.5	△0.2	0.0	0.1	0.3	△0.2	0.3	0.3	0.2
		4	0.4	△0.3	0.5	0.7	4.2	0.5	△0.6	0.0	0.3	0.8	0.6	0.5	0.4	0.6
		5	0.3	0.6	0.3	0.2	1.6	0.4	0.0	0.3	0.0	△0.2	△0.2	0.2	0.2	0.2
		6	0.2	0.5	0.6	0.2	1.5	△0.1	0.1	△0.2	0.0	△1.5	△0.1	0.1	0.2	0.1
		7	0.7	0.8	0.5	0.2	0.4	△0.9	0.2	2.1	0.0	1.3	0.1	0.8	0.8	0.7
		8	0.0	0.7	△0.3	△3.2	0.6	△0.5	0.0	△0.1	0.0	1.5	0.3	0.0	0.1	△0.2
		9	0.2	0.7	0.3	0.1	△0.6	1.7	0.4	△0.4	0.0	△0.7	0.2	0.1	0.1	0.0
		10	0.5	1.7	0.7	0.3	△1.0	0.5	0.3	0.3	0.0	△1.4	△0.1	0.5	0.5	0.2
		11	0.2	0.3	△0.1	0.4	1.6	0.7	0.6	0.3	0.0	△0.5	0.3	0.4	0.4	0.2
		12	△0.6	△1.0	0.4	0.4	△0.4	△0.7	0.0	0.0	0.0	0.2	△5.6	△0.6	△0.7	△0.5
		令和5. 1	0.7	2.0	0.1	0.0	△0.5	0.6	△0.1	△0.2	0.0	1.7	0.1	0.2	0.2	0.2
		2	△0.2	0.5	0.0	△9.0	5.4	0.0	0.7	0.0	0.0	0.3	0.2	△0.1	1.0	0.8
		3	0.3	△0.5	△0.2	0.0	4.2	1.7	0.4	0.4	0.2	1.2	0.3	0.5	0.6	0.6
前	年	令和4. 3	0.5	2.3	0.9	12.2	△2.5	2.7	△0.8	△8.4	1.0	1.4	0.6	0.2	△1.2	△2.1
		4	1.9	3.0	0.8	12.5	△1.4	2.2	△1.2	△0.9	0.5	1.3	1.5	1.6	0.3	△0.1
		5	1.9	2.9	1.1	10.9	1.1	3.4	△1.6	△0.8	0.5	1.3	1.3	1.6	0.5	0.1
		6	2.0	2.7	1.6	10.3	2.5	3.0	△1.4	△1.0	0.5	0.9	1.3	1.8	0.8	0.4
		7	2.5	3.6	2.3	9.6	4.4	2.6	△1.1	0.0	0.5	0.5	1.2	2.3	1.4	0.9
		8	2.4	3.6	2.1	5.6	3.8	1.9	△0.9	1.2	0.5	1.3	1.4	2.3	1.5	0.8
		9	2.3	2.9	2.4	4.9	3.7	2.8	△0.3	0.9	0.5	2.2	1.3	2.5	1.8	1.1
		10	3.1	5.2	3.5	4.3	3.3	2.2	0.4	2.6	0.5	△0.3	0.7	3.1	2.6	1.6
		11	3.2	6.3	3.3	3.2	5.6	0.3	0.6	2.3	0.5	△0.4	0.7	3.2	2.9	1.7
		12	2.7	5.1	3.6	3.0	6.5	1.7	1.0	2.6	0.5	△0.2	△4.7	2.8	2.5	1.4
		令和5. 1	3.1	6.0	3.7	2.0	6.0	3.3	1.1	2.7	0.5	1.4	△4.6	2.8	2.6	1.8
		2	2.7	6.3	3.7	△8.6	13.6	2.8	1.5	2.2	0.5	1.7	△4.5	2.6	3.6	2.6
		3	2.8	6.2	2.9	△9.8	18.1	4.0	2.0	2.6	0.5	2.6	△4.0	2.8	3.9	3.1

# 高知市消費者物価指数年平均

(令和2年=100)

年	総合	前年比 (%)	食料	住居	光熱 水道	家具 家事用品	被服及び 履物	保健医療	交通 通信	教育	教養娯楽	諸雑費	生鮮食品	生鮮食品及び	食料(酒類を
													を除く 総合	エネルギー を除く総合	除く及びエネルギー を除く総合
昭和 45	31.7	-	27.4	33.5	29.5	76.3	27.5	38.5	39.2	17.2	40.4	32.2	32.1	-	-
46	34.1	7.2	29.4	34.4	30.8	80.4	30.4	39.2	41.6	18.9	44.5	34.0	34.4	-	-
47	36.0	5.5	30.8	38.4	31.0	82.3	32.2	42.8	44.2	20.2	46.4	36.3	36.4	-	-
48	40.4	12.3	35.0	42.1	31.8	93.5	39.8	42.1	47.8	22.1	51.7	38.3	40.9	-	-
49	49.1	21.8	43.8	47.6	40.7	121.1	48.1	45.6	57.3	26.2	63.3	43.9	49.8	-	-
50	54.9	11.7	49.7	50.6	45.2	126.8	51.0	52.3	64.1	33.5	72.8	49.4	55.5	-	-
51	60.1	9.4	54.1	56.3	49.7	129.3	57.0	55.9	70.3	38.3	77.0	57.9	60.6	-	-
52	65.5	9.0	57.8	63.5	54.1	136.0	62.9	59.0	81.1	44.2	81.8	62.0	66.3	-	-
53	68.4	4.4	59.4	70.8	53.6	137.5	66.9	64.4	81.8	49.2	84.8	63.4	69.7	-	-
54	70.6	3.3	60.6	72.8	55.0	141.3	71.0	65.2	87.4	51.9	86.3	65.0	72.1	-	-
55	76.2	7.8	65.4	76.3	74.2	154.3	74.2	66.1	93.4	54.7	92.5	71.5	77.1	-	-
56	79.2	3.9	67.7	79.0	78.1	164.3	77.5	68.4	95.9	57.4	96.8	74.2	80.4	-	-
57	81.5	2.9	68.6	80.9	81.8	162.0	82.5	70.6	101.0	61.6	98.9	76.0	83.0	-	-
58	82.3	0.9	70.0	82.1	81.5	164.3	78.6	71.2	100.5	64.6	101.4	78.8	83.7	-	-
59	84.1	2.2	71.9	83.6	80.9	171.5	80.1	73.5	101.3	66.7	103.4	80.8	85.5	-	-
60	86.0	2.4	73.8	85.5	81.4	172.6	83.3	78.0	102.6	68.7	105.5	81.9	87.3	-	-
61	86.4	0.4	74.0	86.4	79.0	171.9	83.9	79.4	102.2	70.4	107.0	83.0	87.7	-	-
62	86.2	-0.2	73.5	88.3	74.8	169.3	83.3	80.9	102.2	70.9	107.4	83.7	87.7	-	-
63	86.9	0.8	74.8	89.4	73.5	168.8	84.3	80.8	102.0	72.0	107.7	83.7	88.1	-	-
平成 元	88.7	2.1	76.4	90.7	73.2	170.3	89.7	82.0	103.5	74.2	109.2	83.7	90.0	-	-
2	91.6	3.3	81.0	92.9	73.5	169.1	93.1	82.3	104.1	76.7	112.6	85.3	91.8	-	-
3	94.1	2.7	84.6	93.7	74.7	167.3	98.1	82.0	105.0	80.4	115.7	86.9	94.1	-	-
4	94.5	0.4	84.3	93.6	74.5	167.6	99.1	84.0	103.3	84.2	119.3	88.3	94.9	-	-
5	95.0	0.6	85.1	93.9	74.7	160.5	98.6	85.0	104.0	87.7	121.0	89.7	95.5	-	-
6	95.7	0.7	85.7	95.4	74.8	155.6	100.4	84.3	103.8	90.2	120.7	91.9	96.2	-	-
7	95.8	0.1	85.3	96.6	76.4	151.4	100.4	83.8	104.0	93.4	119.7	92.1	96.2	-	-
8	96.0	0.3	85.0	97.8	76.0	151.5	102.8	85.1	103.7	95.9	118.3	93.0	96.5	-	-
9	97.6	1.6	86.6	98.6	79.9	149.8	104.4	89.2	104.1	98.5	120.0	93.6	98.1	-	-
10	98.7	1.2	88.5	99.9	78.4	146.1	108.1	95.8	101.3	100.6	120.0	94.2	98.6	-	-
11	98.9	0.2	88.7	101.3	77.5	142.0	108.9	95.3	100.4	102.9	119.8	95.0	99.1	-	-
12	98.1	-0.9	86.6	101.5	78.8	138.6	105.6	94.2	101.0	105.0	119.5	94.6	98.9	-	-
13	97.3	-0.8	86.3	101.2	79.5	134.3	100.7	95.8	101.0	107.0	114.6	94.8	98.0	-	-
14	96.3	-1.0	86.1	100.5	80.3	124.8	98.1	94.6	99.5	108.5	111.1	95.7	97.1	-	-
15	95.9	-0.4	86.0	100.5	80.1	119.4	94.4	97.9	99.4	110.3	108.7	95.7	96.6	-	-
16	96.0	0.1	86.9	101.0	80.2	112.9	94.5	98.1	99.5	111.5	106.4	96.3	96.3	-	-
17	95.6	-0.4	85.9	101.7	81.1	108.6	92.9	97.9	100.0	113.3	105.9	95.5	96.1	-	101.5
18	95.3	-0.3	85.4	100.6	84.3	108.4	90.2	97.9	99.7	115.6	104.5	95.9	96.0	-	100.6
19	95.3	0.0	84.6	101.6	85.4	106.4	91.8	97.5	99.7	116.9	103.4	96.9	96.1	-	100.6
20	96.7	1.4	87.3	101.0	88.9	106.0	92.0	96.8	102.0	117.7	103.9	97.3	97.5	-	100.6
21	95.7	-1.0	89.3	100.4	86.8	102.7	91.6	95.9	96.6	118.2	100.9	96.7	96.3	-	99.7
22	95.1	-0.6	88.1	101.6	86.5	95.3	90.7	96.0	97.8	107.7	100.1	98.5	95.8	-	99.0
23	94.8	-0.4	88.1	101.0	88.2	90.4	91.0	95.9	98.9	105.3	95.2	102.0	95.4	-	97.9
24	94.7	0.0	88.6	100.4	89.9	91.0	90.6	95.0	99.1	105.5	94.2	101.4	95.2	-	97.4
25	94.9	0.1	88.4	99.9	92.2	89.7	89.3	94.3	100.7	105.6	93.1	102.9	95.5	-	97.1
26	97.6	2.9	92.1	100.6	97.9	94.1	91.0	95.0	103.1	107.1	95.8	106.7	97.9	-	99.0
27	98.7	1.1	95.4	100.4	96.8	95.6	94.5	95.8	101.9	107.9	97.1	107.1	98.7	98.7	99.9
28	98.5	-0.1	97.2	100.0	93.3	94.7	96.5	96.4	98.8	107.9	98.0	107.3	98.4	99.1	100.0
29	99.2	0.6	98.2	99.5	95.8	97.2	96.6	97.4	99.4	108.2	98.4	107.3	99.1	99.3	99.9
30	99.6	0.5	98.8	99.0	99.9	94.1	95.6	98.4	100.6	107.8	99.0	107.7	99.5	99.2	99.6
令和 元	100.1	0.5	98.8	99.4	101.9	96.8	98.2	99.3	100.4	106.6	100.2	106.4	100.2	99.8	100.1
2	100.0	-0.1	100.0	100.0	100.0	100.0	100.0	100.0	100.0	100.0	100.0	100.0	100.0	100.0	100.0
3	99.7	-0.3	100.1	100.7	101.7	101.6	102.1	100.4	94.0	102.2	100.7	101.1	99.7	99.3	99.0
4	101.6	1.9	103.6	102.6	109.8	103.6	104.5	99.9	92.4	103.2	101.4	101.7	101.5	100.1	99.1

# 鉱工業生産指数の動向〈令和5年2月〉

公表日 令和5年4月28日  
高知県統計分析課  
088-823-9783(直通)

## 〈概況〉

－ 生産 対前月比 1.1% 増 －

令和5年2月の高知県鉱工業生産指数(季節調整済指数)は、鉱工業総合で90.7と前月に比べ 1.1% 増となりました。

(平成27年=100)

業種	季節調整済指数		原指数	
	指数	対前月比(%)	指数	対前年同月比(%)
鉱工業総合	90.7	1.1	90.8	4.8
製造工業総合	90.4	1.0	90.9	5.2
鉄鋼業	112.3	△ 0.1	114.2	12.1
金属製品工業	83.5	1.0	92.4	0.4
機械工業	95.3	11.9	99.8	20.0
電気機械工業	101.4	△ 7.1	103.8	21.3
窯業・土石製品工業	82.2	12.1	82.9	△ 3.6
化学工業	80.9	△ 8.1	83.1	△ 4.3
パルプ・紙・紙加工品工業	86.8	△ 3.2	89.6	△ 9.2
繊維工業	72.5	3.1	70.9	△ 16.5
木材・木製品工業	87.1	4.7	85.0	0.0
食料品工業	93.7	△ 2.9	82.1	2.8
その他の工業	89.2	△ 1.0	88.7	2.3
鉱業	99.7	2.9	86.1	△ 11.3

## 高知県の鉱工業生産指数

		鉱工業総合						
		製造工業総合						
			鉄鋼業	金属製品工業	機械工業	電気機械工業	窯業・土石製品工業	
ウェイト		10000.0	9783.0	399.4	480.6	2144.6	839.8	1093.1
年平均	平成 29年	104.2	104.4	108.0	97.1	111.7	110.4	96.6
	30	103.1	103.3	121.2	106.5	108.9	108.5	90.9
	令和 元	99.3	99.4	110.0	107.9	107.3	100.4	90.4
	2	93.0	93.1	88.5	82.9	93.0	92.0	87.5
	3	92.0	92.0	101.3	91.1	81.3	99.6	87.2
原指数	4	91.2	91.2	106.1	92.0	89.2	93.2	83.7
	令和4年 2月	86.6	86.4	101.9	92.0	83.2	85.6	86.0
	3	98.2	98.3	105.0	95.6	95.2	97.5	93.0
	4	88.8	88.6	112.3	108.7	61.4	98.2	69.5
	5	96.8	96.8	105.0	92.2	116.7	78.9	89.3
	6	91.0	91.0	108.1	104.3	64.0	94.9	91.4
	7	93.2	93.4	98.1	84.2	95.3	97.6	76.1
	8	98.2	98.3	105.3	89.1	138.6	90.9	75.7
	9	85.2	85.3	107.7	85.4	71.0	101.2	87.4
	10	83.5	83.2	121.5	92.1	60.8	101.6	77.9
	11	99.7	99.8	107.2	85.3	127.3	93.1	90.8
	12	88.1	88.1	101.4	81.3	65.6	96.2	93.3
	令和5年 1	82.6	82.6	107.3	81.0	87.8	97.2	63.9
2	90.8	90.9	114.2	92.4	99.8	103.8	82.9	
対前年同月比		4.8	5.2	12.1	0.4	20.0	21.3	△ 3.6
季節調整済指数	令和4年 2月	87.5	86.8	101.4	86.9	80.9	83.8	84.0
	3	90.2	90.3	99.7	97.1	83.6	93.4	85.9
	4	94.0	93.5	107.8	113.9	75.6	97.4	94.0
	5	98.1	98.1	112.9	99.2	111.4	89.2	89.9
	6	92.5	92.4	104.6	102.2	86.0	92.9	84.5
	7	90.9	91.0	101.9	84.1	86.1	92.4	91.1
	8	96.7	97.2	113.2	80.8	113.3	96.6	74.9
	9	83.4	83.5	103.9	82.5	62.0	95.7	80.9
	10	86.6	86.7	115.7	94.1	74.5	98.6	78.1
	11	93.3	93.4	109.2	90.5	105.8	91.5	76.5
	12	92.3	92.6	102.2	83.3	105.0	93.7	83.2
	令和5年 1	89.7	89.5	112.4	82.7	85.2	109.2	73.3
	2	90.7	90.4	112.3	83.5	95.3	101.4	82.2
対前月比		1.1	1.0	△ 0.1	1.0	11.9	△ 7.1	12.1

鉱工業生産指数の推移（季節調整済）  
（平成27年＝100）

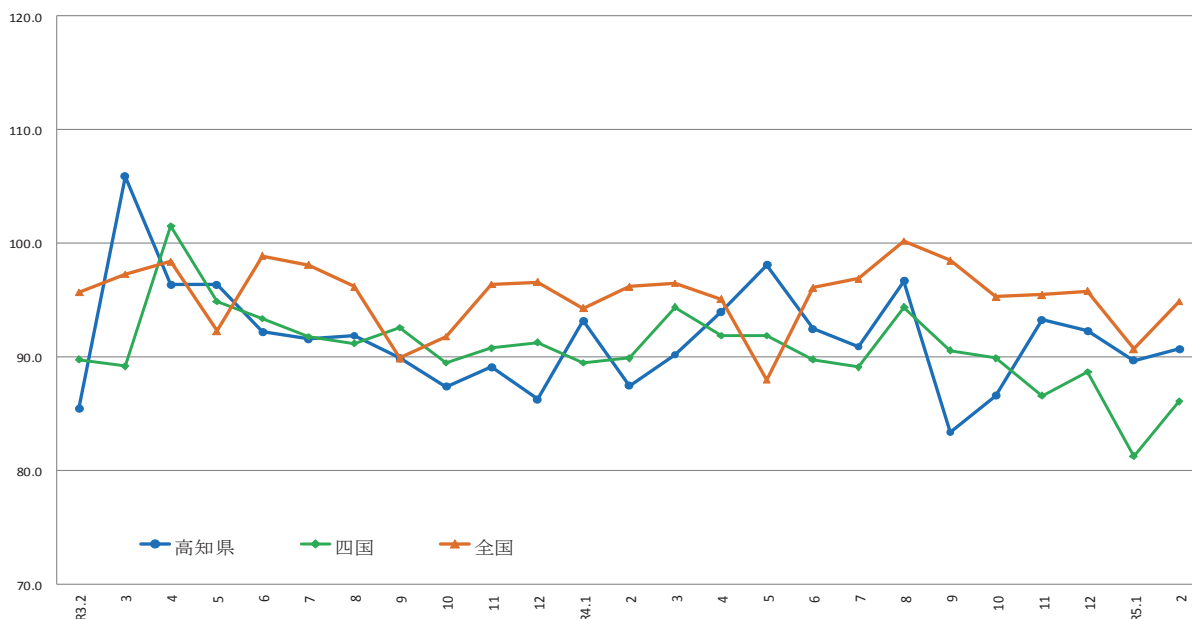

	R3.2	3	4	5	6	7	8	9	10	11	12	R4.1	2	3	4	5	6	7	8	9	10	11	12	R5.1	2
高知県	85.5	105.9	96.4	96.4	92.2	91.6	91.9	89.9	87.4	89.1	86.3	93.2	87.5	90.2	94.0	98.1	92.5	90.9	96.7	83.4	86.6	93.3	92.3	89.7	90.7
四国	89.8	89.2	101.5	94.9	93.4	91.8	91.2	92.6	89.5	90.8	91.3	89.5	89.9	94.4	91.9	91.9	89.8	89.1	94.4	90.6	89.9	86.6	88.7	81.3	86.1
全国	95.7	97.3	98.4	92.3	98.9	98.1	96.2	89.9	91.8	96.4	96.6	94.3	96.2	96.5	95.1	88.0	96.1	96.9	100.2	98.5	95.3	95.5	95.8	90.7	94.9

出典：四国経済産業局（四国）、経済産業省（全国）

※四国経済産業局（四国）は、最新月の数値のみ速報値となっております。

（平成27年＝100）

						鉱業
化学工業	パルプ・紙・紙加工品工業	繊維工業	木材・木製品工業	食料品工業	その他の工業	
248.2	996.2	304.2	569.7	1885.2	822.0	217.0
91.7	105.3	100.7	100.4	104.7	98.1	95.7
102.0	103.7	108.2	100.8	99.7	97.0	97.2
104.6	97.5	104.3	89.6	97.9	89.4	94.1
96.7	93.7	105.8	78.8	100.0	97.7	89.4
98.0	96.4	88.9	89.2	97.7	97.5	90.8
98.3	93.6	78.1	91.3	93.8	90.8	91.7
86.8	98.7	84.9	85.0	79.9	86.7	97.1
94.9	102.2	80.1	95.0	97.9	118.4	95.7
105.8	96.2	81.3	90.0	102.7	107.0	97.8
104.4	97.1	80.4	85.0	95.5	86.1	95.4
81.8	99.4	82.2	100.0	101.8	106.4	90.1
83.4	95.7	84.4	100.0	98.9	96.7	86.7
75.4	83.1	75.1	90.0	99.5	69.9	92.2
97.4	88.6	75.3	90.0	88.9	77.3	82.5
108.5	89.1	70.2	95.0	88.3	76.3	98.2
119.2	93.7	73.3	90.0	93.0	85.4	93.6
117.3	89.7	70.9	85.0	97.1	106.2	88.3
102.3	85.0	64.2	80.0	81.6	69.9	83.7
83.1	89.6	70.9	85.0	82.1	88.7	86.1
△ 4.3	△ 9.2	△ 16.5	0.0	2.8	2.3	△ 11.3
86.8	94.7	87.2	89.0	92.5	89.1	115.2
80.9	93.9	78.4	84.1	98.1	94.8	86.4
103.3	89.8	76.7	86.7	93.4	99.1	100.3
112.0	97.8	82.8	88.4	92.4	87.7	97.9
94.1	95.0	73.9	99.4	98.9	97.4	83.3
108.0	95.6	80.1	103.0	89.8	88.7	90.2
113.9	94.2	79.1	98.4	96.7	84.1	95.0
109.9	94.9	73.7	97.0	93.1	87.8	79.1
107.1	91.2	72.2	96.3	90.1	83.3	107.2
101.3	89.8	72.4	84.4	95.0	84.5	86.0
93.9	91.6	75.7	82.5	92.3	100.3	78.5
88.0	89.7	70.3	83.2	96.5	90.1	96.9
80.9	86.8	72.5	87.1	93.7	89.2	99.7
△ 8.1	△ 3.2	3.1	4.7	△ 2.9	△ 1.0	2.9

### 製造鉱工業総合及び3分類平均の推移(季節調整済)

(平成27年=100)

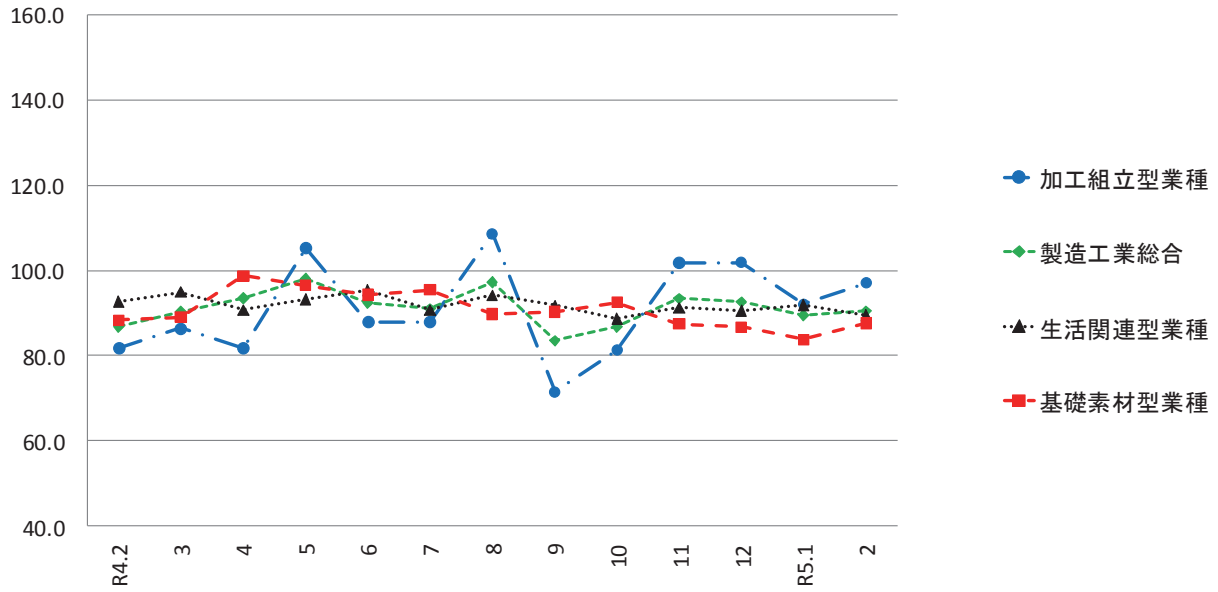

### 加工組立型業種の推移(季節調整済)

(平成27年=100)

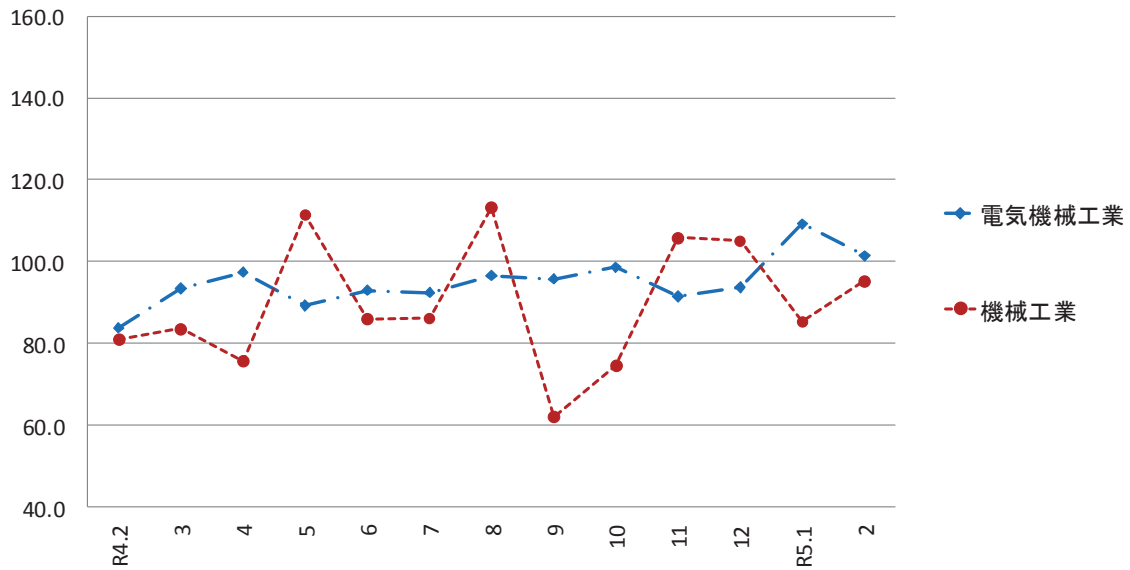

### 基礎素材型業種の推移(季節調整済)

(平成27年=100)

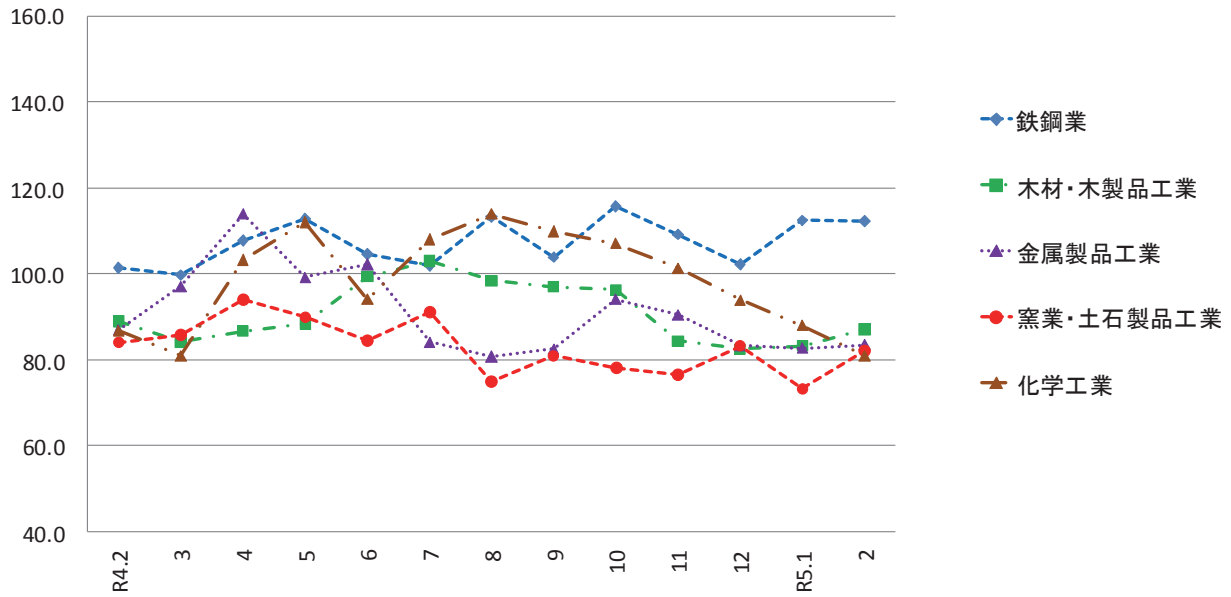

### 生活関連型業種の推移(季節調整済)

(平成27年=100)

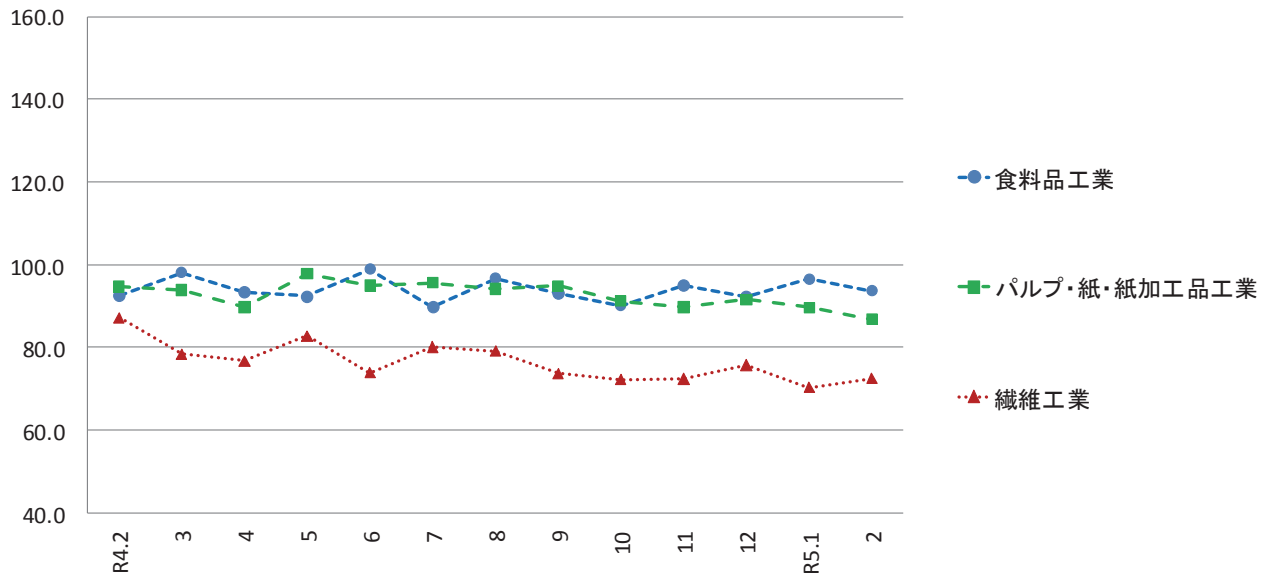



# 毎月勤労統計調査地方調査 <令和5年2月分(速報)>

公表日 令和5年4月28日  
高知県統計分析課  
823-9345

## 《事業所規模 5人以上》

### 1. 賃金の動き(1表参照)

		対前月比(差)	対前年同月比(差)
現金給与総額	226,627 円	△ 2.5 %	1.0 %
きまって支給する給与	224,794 円	△ 0.9 %	0.8 %
特別に支払われた給与	1,833 円	△ 3,803 円	281 円

### 2. 労働時間の動き(2表参照)

出勤日数	17.8 日	0.6 日	△ 0.2 日
総実労働時間	133.4 時間	3.0 %	△ 0.5 %
所定外労働時間	7.7 時間	0.0 %	13.3 %

### 3. 雇用の動き(3表参照)

常用労働者数	226,225 人	△ 0.7 %	0.3 %
パート労働者比率	32.7 %	0.7 pt	3.2 pt
労働異動率			
入職率	1.47 %		△ 0.08 pt
離職率	1.72 %		0.44 pt

## 利用上の注意

- 令和4年1月分確報公表時から、指数は、令和2年平均を100とする令和2年基準となりました。これに伴い、令和4年1月分以降と比較できるように、令和3年12月分までの指数を令和2年平均が100となるように改定しました。令和3年12月分までの増減率は、一部を除き、改定前の指数で計算しているため、改定後の指数で計算した場合と必ずしも一致しません。
- 「-」は該当データの無いものを示し、「x」は標本数が寡少につき秘匿のため公表できないもの。「0」は集計単位未満のデータ量を示します。
- 「鉱業、採石業、砂利採取業」については、調査事業所数が少ないので公表しませんが、調査産業計には含まれます。
- 対前年同月増減率は指数により作成しています。実数で計算した場合に必ずしも一致しません。
- 平成29年1月分から日本標準産業分類(平成25年10月改定)に基づき表章しています。平成21年以前の結果との接続については、厚生労働省のWebページ(<https://www.mhlw.go.jp/toukei/list/dl/maikin-hyosyo.pdf>)を参照ください。
- 常用労働者とは、
  - ① 期間を定めずに雇われている者
  - ② 1か月以上の期間を定めて雇われている者のいずれかに該当する者をいいます。
- パートタイム労働者とは、常用労働者のうち、
  - ① 1日の所定労働時間が一般の労働者より短い者
  - ② 1日の所定労働時間が一般の労働者と同じで1週の所定労働日数が一般の労働者より短い者のいずれかに該当する労働者のことです。また、一般労働者とは、常用労働者のうち、パートタイム労働者でない労働者です。
- 入職(離職)率とは、前月末労働者数に対する月間の入職(離職)者の割合(%)です。なお、入職(離職)者には、同一企業内での事業所間の異動者を含みます。
- 調査対象事業所のうち第一種事業所(事業所規模30人以上)の抽出方法は、従来の2~3年に一度行う総入れ替え方式から、毎年1月分調査時に行う部分入れ替え方式に平成30年から変更となりました。賃金、労働時間指数とその増減率は、総入れ替え方式のときに行っていた過去に遡った改定は実施しません。
- 確報値は、速報値の集計後に新たに提出された調査票を加え再集計したものです。そのため、速報値は確報値で改訂される場合があります。

## <給与の構成について>

①現金給与総額	②きまって支給する給与		⑤特別に支払われた給与
	③所定内給与	④超過労働給与	
①=②+⑤	②=③+④	③	④

\*①現金給与総額は、社会保険料や所得税等を控除する前の総支給額です。

\*③所定内給与とは、基本給、業績手当、職務手当等のことです。

\*④超過労働給与とは、残業手当や深夜勤務手当等のことです。

\*⑤特別に支払われた給与とは、賞与(いわゆるボーナス)、ベースアップの差額追給等のことです。

【事業所規模 5人以上】

(1表) 月間現金給与額

(単位:円、%)

産 業	現金給与総額			きまって支給する給与			所定内給与			特別に支払われた給与		
	対前月 増減率	対前年同月 増減率		対前月 増減率	対前年同月 増減率		対前月 増減率	対前年同月 増減率		対前月 増減差	対前年同月 増 減 差	
全国(調査産業計・確報値)	271,143	△ 2.1	0.8	266,160	0.1	0.9	247,442	0.0	0.8	4,983	△ 6,127	109
高知県(調査産業計)	226,627	△ 2.5	1.0	224,794	△ 0.9	0.8	212,284	△ 0.8	1.2	1,833	△ 3,803	281
建 設 業	278,404	2.1	△ 11.7	278,303	2.1	△ 6.3	265,338	1.9	△ 3.4	101	△ 123	△ 18,584
製 造 業	233,939	1.4	△ 1.4	233,296	1.4	△ 1.6	217,404	0.5	△ 1.6	643	△ 129	428
電気・ガス・熱供給・水道業	365,768	△ 0.9	△ 9.3	359,021	△ 2.3	△ 11.0	328,101	0.2	△ 12.1	6,747	5,292	6,747
情 報 通 信 業	334,166	13.7	13.6	332,906	16.5	13.5	301,989	14.5	12.2	1,260	△ 6,916	698
運 輸 業 , 郵 便 業	231,045	△ 0.6	△ 0.3	231,045	△ 0.2	△ 0.4	194,817	△ 0.5	△ 4.1	0	△ 886	0
卸 売 業 , 小 売 業	189,249	△ 1.8	1.0	188,901	△ 1.9	0.8	178,873	△ 1.2	0.2	348	192	41
金 融 業 , 保 険 業	315,871	△ 0.4	23.6	315,638	△ 0.5	23.5	305,631	0.2	22.5	233	233	233
不動産業,物品賃貸業	280,678	26.9	44.2	229,297	3.6	17.9	213,981	2.9	33.8	51,381	51,381	51,381
学術研究,専門・技術サービス業	320,968	1.8	17.4	320,873	1.8	18.8	294,991	△ 0.6	14.9	95	30	△ 2,775
宿泊業,飲食サービス業	110,599	△ 1.7	△ 6.5	106,764	△ 4.7	△ 9.5	102,570	△ 4.8	△ 10.8	3,835	3,404	3,422
生活関連サービス業,娯楽業	221,505	1.6	13.7	207,620	△ 4.7	6.7	192,912	△ 4.6	3.9	13,885	13,885	13,885
教育、学習支援業	289,096	△ 0.4	△ 1.5	287,166	△ 0.7	△ 1.8	284,595	△ 0.5	△ 2.2	1,930	897	1,207
医 療 , 福 祉	255,344	△ 9.9	4.1	255,257	△ 3.0	4.1	241,925	△ 2.3	6.6	87	△ 19,936	△ 145
複 合 サ ー ビ ス 業	303,480	0.9	0.8	303,298	0.9	0.8	290,931	0.8	1.2	182	△ 78	△ 130
サービス業(他に分類されないもの)	197,185	0.7	1.5	196,740	1.0	1.8	182,677	△ 0.3	△ 0.4	445	△ 616	△ 357

注) ① 特別に支払われた給与については指数を作成していないため、実数による増減差です。

令和5年2月

② 「現金給与総額」=「きまって支給する給与」+「特別に支払われた給与」+「きまって支給する給与」+「所定内給与」+「超過労働給与」

③ 「-」は該当データの無いものを示し、「x」は標本数が寡少につき秘匿のため公表できないもの。「0」は集計単位未満のデータ量を示す。

【事業所規模 5人以上】

(2表) 月間実労働時間数および出勤日数

(単位:時間、日、%)

産 業	総実労働時間			所定内労働時間			所定外労働時間			出勤日数		
	対前月 増減率	対前年同月 増減率		対前月 増減率	対前年同月 増減率		対前月 増減率	対前年同月 増減率		対前月 増減差	対前年同月 増減差	
全国(調査産業計・確報値)	133.3	4.1	2.4	123.3	4.2	2.3	10.0	3.1	2.1	17.2	0.7	0.3
高知県(調査産業計)	133.4	3.0	△ 0.5	125.7	3.2	△ 1.3	7.7	0.0	13.3	17.8	0.6	△ 0.2
建 設 業	162.5	10.4	1.4	153.8	9.5	4.5	8.7	29.9	△ 33.1	21.0	1.8	0.5
製 造 業	156.4	14.5	△ 0.1	146.8	15.0	0.0	9.6	7.9	△ 1.0	19.7	2.6	0.4
電気・ガス・熱供給・水道業	156.8	5.8	8.7	140.8	4.6	4.6	16.0	17.6	66.7	18.0	0.8	0.2
情 報 通 信 業	172.3	1.5	10.1	154.5	△ 1.1	8.2	17.8	30.9	30.9	19.1	△ 0.5	1.6
運 輸 業 , 郵 便 業	172.9	△ 1.5	0.8	144.3	△ 1.2	△ 4.4	28.6	△ 2.7	38.2	19.0	△ 0.1	△ 0.9
卸 売 業 , 小 売 業	127.6	△ 0.3	△ 3.6	122.0	0.3	△ 3.7	5.6	△ 12.5	0.0	17.7	0.2	△ 1.2
金 融 業 , 保 険 業	136.7	△ 4.1	0.0	128.5	△ 4.0	△ 3.0	8.2	△ 5.7	100.1	17.2	△ 0.8	△ 0.9
不動産業,物品賃貸業	141.0	3.9	△ 1.1	131.2	2.7	7.4	9.8	24.1	△ 52.0	19.0	1.1	0.5
学術研究,専門・技術サービス業	145.4	2.0	10.8	133.7	0.9	8.9	11.7	15.8	39.3	17.8	△ 0.3	0.6
宿泊業,飲食サービス業	97.8	△ 2.7	0.6	91.4	△ 2.2	△ 4.2	6.4	△ 8.6	237.1	14.8	△ 0.5	0.0
生活関連サービス業,娯楽業	134.3	△ 3.0	1.2	126.9	△ 2.2	△ 1.0	7.4	△ 15.9	68.2	17.6	△ 0.2	△ 0.1
教育、学習支援業	127.0	10.1	△ 4.3	118.2	9.4	△ 4.3	8.8	18.9	△ 5.4	16.3	1.4	△ 0.3
医 療 , 福 祉	131.8	2.2	△ 1.0	127.2	2.3	△ 1.3	4.6	△ 2.1	9.5	17.9	0.5	0.0
複 合 サ ー ビ ス 業	138.7	△ 5.1	3.5	134.0	△ 4.1	2.9	4.7	△ 25.4	20.5	17.4	△ 0.7	0.3
サービス業(他に分類されないもの)	132.4	4.9	7.3	124.1	4.9	6.0	8.3	5.1	31.8	18.3	0.7	0.7

注) ① 出勤日数については指数を作成していないので、実数による増減差です。

令和5年2月

② 「-」は該当データの無いものを示し、「x」は標本数が寡少につき秘匿のため公表できないもの。「0」は集計単位未満のデータ量を示す。

(図1) 賃金・労働時間・常用雇用指数(令和2年平均=100)の変化(事業所規模5人以上)

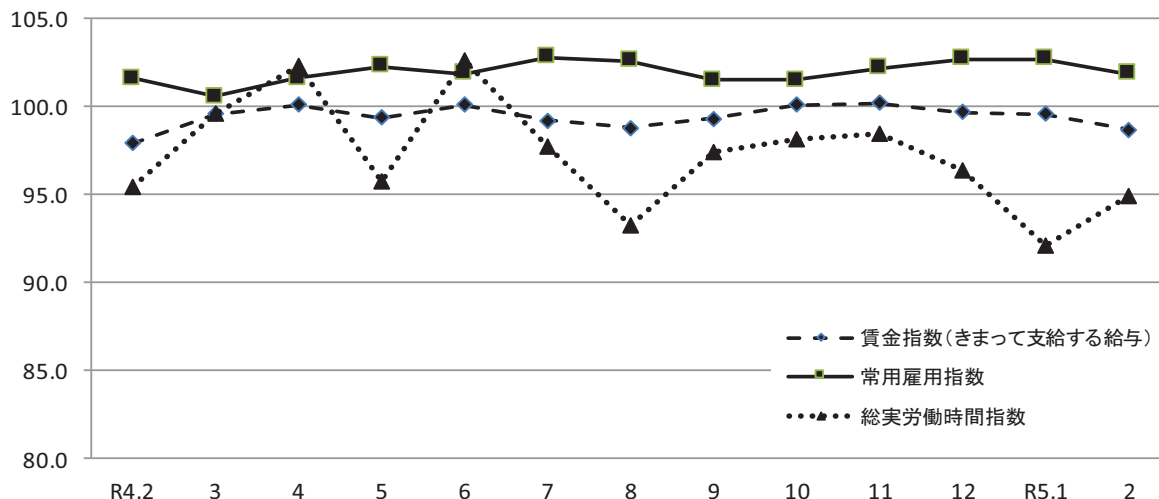

《 事業所規模 5人以上 》

(3表) 常用労働者数および労働異動率

(単位:人、%、ポイント)

産 業	本調査期間末常用労働者数				労働異動率			
	対前月 増減率	対前年同月 増 減 率	パートタイム 労働者比率	入職率	対前年同月 増 減 差	離職率	対前年同月 増 減 差	
全国(調査産業計・確報値)	51,635,839	△ 0.4	1.8	32.2	1.64	0.16	1.78	0.03
高知県(調査産業計)	226,225	△ 0.7	0.3	32.7	1.47	△ 0.08	1.72	0.44
建設業	14,240	0.4	△ 2.3	3.7	0.49	0.09	0.08	△ 1.12
製造業	21,161	△ 0.2	1.9	16.1	1.06	0.41	0.70	△ 0.25
電気・ガス・熱供給・水道業	1,283	△ 1.2	1.2	3.7	0.92	0.60	2.08	1.84
情報通信業	2,613	△ 0.2	△ 2.3	2.5	0.38	0.16	0.53	△ 0.51
運輸業,郵便業	9,010	△ 0.7	△ 8.1	12.6	0.25	△ 0.52	1.00	△ 0.03
卸売業,小売業	41,635	△ 0.3	△ 1.4	44.1	1.45	0.24	1.72	0.01
金融業,保険業	5,596	0.1	△ 8.4	15.0	8.18	1.41	8.04	7.87
不動産業,物品賃貸業	2,384	0.7	25.3	40.1	1.73	0.64	1.06	△ 0.92
学術研究,専門・技術サービス業	4,144	0.2	△ 2.6	14.7	0.29	△ 0.27	0.12	△ 1.00
宿泊業,飲食サービス業	28,972	△ 3.9	1.5	75.8	1.92	△ 3.78	2.92	1.00
生活関連サービス業,娯楽業	7,038	△ 1.8	4.0	35.6	1.10	△ 0.75	2.90	1.21
教育,学習支援業	15,074	0.2	△ 4.4	30.4	1.68	0.08	1.45	0.86
医療,福祉	59,189	△ 0.1	1.3	25.2	1.18	0.81	1.32	0.08
複合サービス業	2,945	△ 0.3	△ 2.4	19.2	4.60	4.27	4.91	4.45
サービス業(他に分類されないもの)	10,828	△ 0.7	18.2	32.2	1.30	0.30	1.99	1.31

注) ① 労働異動率については指数を作成していないので、実数による増減差です。

令和5年2月

② 「-」は該当データのないものを示し、「x」は標本数が寡少につき秘匿のため公表できないもの。「0」は集計単位未満のデータ量を示す。

《 事業所規模 5人以上 》

(4表) 産業別・就業形態別常用労働者数、月間給与額、労働時間数等

(単位:人、円、日、時間)

就業形態	産 業	本調査期間末労働者数	現金給与総額	きまって支給する給与			特別に支払われた給与	出勤日数	総労働時間	所定内労働時間	所定外労働時間
				所定内給与	超過労働給与						
一般労働者	調査産業計	152,262	293,916	291,432	273,525	17,907	2,484	19.7	160.1	149.3	10.8
	製造業	17,763	260,282	259,516	241,113	18,403	766	20.3	167.4	156.6	10.8
	卸売業,小売業	23,255	264,364	264,238	246,831	17,407	126	19.7	157.9	148.3	9.6
	医療,福祉	44,280	305,735	305,657	288,639	17,018	78	19.5	151.1	145.3	5.8
パートタイム労働者	調査産業計	73,963	88,885	88,386	86,924	1,462	499	13.8	78.8	77.4	1.4
	製造業	3,398	96,211	96,211	93,451	2,760	0	16.4	98.6	95.7	2.9
	卸売業,小売業	18,380	94,503	93,876	93,154	722	627	15.3	89.3	88.8	0.5
	医療,福祉	14,909	107,565	107,449	104,926	2,523	116	13.2	74.9	74.0	0.9

令和5年2月

統計表:事業所規模 5人以上

賃金指数(現金給与総額)

(R2年平均 = 100)

区分	調査産業計		建設業		製造業		電気・ガス・熱供給・水道業		情報通信業		運輸業・郵便業		卸売業・小売業		金融業・保険業	
	名目	実質	名目	実質	名目	実質	名目	実質	名目	実質	名目	実質	名目	実質	名目	実質
平成28年平均	109.1	111.3	108.0	110.2	101.3	103.4	x	x	146.4	149.4	107.2	109.4	101.0	103.1	123.9	126.4
29	111.8	113.0	138.7	140.2	101.6	102.7	x	x	138.7	140.2	108.5	109.7	109.1	110.3	116.3	117.6
30	99.6	100.1	90.8	91.3	105.2	105.7	123.5	124.1	114.2	114.8	101.0	101.5	100.4	100.9	117.8	118.4
令和元年	101.0	100.8	97.9	97.7	97.6	97.4	103.5	103.3	100.6	100.4	103.8	103.6	96.9	96.7	110.9	110.7
2	100.0	100.0	100.0	100.0	100.0	100.0	100.0	100.0	100.0	100.0	100.0	100.0	100.0	100.0	100.0	100.0
3	98.1	98.5	118.8	119.3	107.6	108.0	98.0	98.4	104.8	105.2	93.7	94.1	90.7	91.1	102.4	102.8
4	99.0	97.2	102.7	100.9	105.9	104.0	110.2	108.3	101.4	99.6	99.7	97.9	102.5	100.7	106.1	104.2
令和4年2月	83.2	83.0	93.7	93.4	90.5	90.2	88.5	88.2	83.9	83.6	88.1	87.8	83.8	83.5	76.6	76.4
3月	88.1	87.7	96.4	95.9	95.1	94.6	93.2	92.7	89.5	89.1	93.2	92.7	90.1	89.7	77.8	77.4
4月	86.4	85.5	97.7	96.7	92.2	91.3	85.8	85.0	114.4	113.3	90.3	89.4	87.3	86.4	73.9	73.2
5月	89.3	88.2	88.1	87.0	93.9	92.7	87.5	86.4	80.4	79.4	87.2	86.1	90.5	89.3	80.0	79.0
6月	136.6	134.6	140.3	138.2	135.7	133.7	212.9	209.8	124.2	122.4	96.3	94.9	110.2	108.6	183.4	180.7
7月	105.9	103.5	107.5	105.1	123.3	120.5	95.9	93.7	120.6	117.9	129.7	126.8	147.8	144.5	97.4	95.2
8月	84.8	82.8	89.2	87.1	91.0	88.9	87.1	85.1	79.6	77.7	93.9	91.7	93.7	91.5	90.5	88.4
9月	84.2	82.1	87.8	85.6	90.4	88.1	88.0	85.8	75.1	73.2	93.5	91.1	87.3	85.1	90.8	88.5
10月	86.1	83.4	88.1	85.4	87.8	85.1	95.5	92.5	111.7	108.2	91.9	89.1	93.2	90.3	91.5	88.7
11月	89.9	86.9	92.1	89.1	114.9	111.1	86.6	83.8	78.6	76.0	96.6	93.4	88.5	85.6	92.0	89.0
12月	168.3	163.7	162.8	158.4	166.2	161.7	213.1	207.3	139.4	135.6	146.2	142.2	174.2	169.5	225.2	219.1
令和5年1月	86.2	83.2	81.0	78.2	88.0	84.9	81.0	78.2	83.8	80.9	88.3	85.2	86.1	83.1	95.1	91.8
2月	84.0	81.3	82.7	80.1	89.2	86.4	80.3	77.7	95.3	92.3	87.8	85.0	84.6	81.9	94.7	91.7

区分	不動産業、物品賃貸業		学術研究、専門・技術サービス業		宿泊業、飲食サービス業		生活関連サービス業、娯楽業		教育、学習支援業		医療、福祉		複合サービス業		サービス業(他に分類されないもの)	
	名目	実質	名目	実質	名目	実質	名目	実質	名目	実質	名目	実質	名目	実質	名目	実質
平成28年平均	122.0	124.5	103.4	105.5	110.0	112.2	95.0	96.9	85.6	87.3	114.6	116.9	91.0	92.9	114.2	116.5
29	98.5	99.6	104.1	105.3	109.8	111.0	89.3	90.3	90.4	91.4	110.9	112.1	104.7	105.9	111.2	112.4
30	75.7	76.1	84.3	84.7	104.5	105.0	110.1	110.7	96.2	96.7	93.1	93.6	98.8	99.3	124.8	125.4
令和元年	100.0	99.8	85.9	85.7	93.5	93.3	96.5	96.3	115.3	115.1	100.4	100.2	99.8	99.6	114.3	114.1
2	100.0	100.0	100.0	100.0	100.0	100.0	100.0	100.0	100.0	100.0	100.0	100.0	100.0	100.0	100.0	100.0
3	81.2	81.5	102.8	103.2	106.6	107.0	105.1	105.5	95.7	96.1	94.4	94.8	101.6	102.0	103.9	104.3
4	86.3	84.8	90.1	88.5	121.0	118.9	107.4	105.5	86.9	85.4	94.0	92.3	107.2	105.3	115.6	113.6
令和4年2月	69.2	69.0	70.6	70.4	113.7	113.4	94.6	94.3	68.7	68.5	77.2	77.0	85.8	85.5	102.0	101.7
3月	67.5	67.2	89.3	88.9	131.0	130.3	98.4	97.9	71.5	71.1	80.7	80.3	86.0	85.6	106.6	106.1
4月	69.0	68.3	69.8	69.1	125.0	123.8	98.0	97.0	71.3	70.6	81.0	80.2	82.8	82.0	102.1	101.1
5月	68.7	67.8	69.4	68.5	122.0	120.4	93.8	92.6	69.0	68.1	93.8	92.6	96.1	94.9	99.6	98.3
6月	125.3	123.4	125.2	123.3	120.6	118.8	126.8	124.9	170.3	167.8	138.3	136.3	201.2	198.2	166.0	163.5
7月	76.4	74.7	88.9	86.9	137.1	134.0	138.6	135.5	71.6	70.0	85.7	83.8	86.6	84.7	113.3	110.8
8月	78.0	76.2	76.3	74.5	106.4	103.9	92.5	90.3	63.3	61.8	81.2	79.3	87.1	85.1	98.8	96.5
9月	75.3	73.4	75.4	73.5	105.9	103.2	92.2	89.9	66.2	64.5	81.8	79.7	84.3	82.2	98.2	95.7
10月	76.2	73.8	75.4	73.1	108.7	105.3	91.3	88.5	65.8	63.8	82.5	79.9	86.6	83.9	104.4	101.2
11月	78.7	76.1	79.8	77.2	109.0	105.4	92.1	89.1	66.5	64.3	89.5	86.6	88.1	85.2	102.8	99.4
12月	181.6	176.7	187.5	182.4	151.9	147.8	171.4	166.7	191.3	186.1	155.8	151.6	216.1	210.2	189.9	184.7
令和5年1月	78.7	76.0	81.4	78.6	108.1	104.3	105.9	102.2	68.0	65.6	89.2	86.1	85.8	82.8	102.9	99.3
2月	99.8	96.6	82.9	80.3	106.3	102.9	107.6	104.2	67.7	65.5	80.4	77.8	86.5	83.7	103.5	100.2

注) 実質賃金指数算出のための消費者物価指数は「高知市の持家の帰属家賃を除く総合」指数を使用しています。

統計表:事業所規模 5人以上

賃金指数(きまって支給する給与)

(R2年平均=100)

区分	調査産業計	建設業	製造業	電気・ガス・熱供給・水道業	情報通信業	運輸業・郵便業	卸売業・小売業	金融業・保険業
平成28年平均	108.0	109.2	101.7	x	145.0	112.5	98.2	114.1
29	109.2	126.8	100.2	x	139.7	110.9	103.9	111.2
30	99.3	90.5	103.9	126.6	116.5	99.7	101.1	115.3
令和元年	100.6	98.4	98.4	104.7	102.8	103.6	98.4	110.4
2	100.0	100.0	100.0	100.0	100.0	100.0	100.0	100.0
3	98.4	113.7	109.6	98.6	102.9	96.2	93.3	101.5
4	99.4	103.0	107.1	115.5	99.3	103.6	98.2	103.2
令和4年2月	97.9	103.8	108.2	116.4	105.3	100.5	95.5	93.6
3月	99.6	105.4	107.1	119.5	101.6	103.7	94.5	95.0
4月	100.1	102.2	109.3	112.6	102.5	100.6	97.4	90.3
5月	99.4	100.8	107.6	114.9	100.6	99.5	96.9	97.7
6月	100.1	102.5	109.9	118.0	99.2	105.0	97.4	100.3
7月	99.2	103.3	106.2	112.5	97.3	102.0	102.1	110.8
8月	98.8	102.9	106.2	111.6	100.1	106.2	100.3	109.9
9月	99.3	101.8	106.4	113.2	94.5	106.6	99.5	110.9
10月	100.1	103.4	104.9	124.9	95.9	104.8	99.9	111.7
11月	100.2	104.3	105.6	113.7	98.7	106.0	100.3	112.3
12月	99.7	101.8	107.1	111.7	94.8	105.7	100.2	109.8
令和5年1月	99.6	95.3	104.9	106.1	102.5	100.4	98.2	116.1
2月	98.7	97.3	106.5	103.6	119.5	100.1	96.3	115.6

区分	不動産業、物品賃貸業	学術研究、専門・技術サービス業	宿泊業、飲食サービス業	生活関連サービス業、娯楽業	教育、学習支援業	医療、福祉	複合サービス業	サービス業(他に分類されないもの)
平成28年平均	112.1	107.3	110.3	95.7	86.8	112.3	88.3	111.8
29	91.4	105.6	109.2	91.1	89.1	110.4	100.4	110.1
30	79.0	88.3	102.3	109.8	94.4	93.6	94.6	121.0
令和元年	98.0	90.3	91.7	94.2	109.9	100.6	98.4	111.1
2	100.0	100.0	100.0	100.0	100.0	100.0	100.0	100.0
3	84.8	104.5	106.6	99.3	94.5	95.0	100.3	100.9
4	87.3	95.7	117.6	102.1	86.6	96.8	105.8	112.6
令和4年2月	82.8	91.2	116.9	102.4	88.1	92.5	106.9	113.1
3月	80.8	94.4	128.0	106.6	91.9	94.5	105.7	115.8
4月	82.6	91.0	129.0	106.1	91.5	97.1	102.3	113.3
5月	82.2	90.4	125.9	101.6	88.6	97.6	104.4	110.7
6月	83.1	90.9	123.5	106.2	88.3	97.4	105.2	113.7
7月	90.8	100.4	112.2	98.9	83.8	96.9	104.3	109.4
8月	93.4	99.7	108.6	100.2	81.3	97.3	108.6	109.5
9月	90.2	98.5	108.7	99.9	85.1	98.0	104.9	109.4
10月	90.3	98.5	111.5	98.9	84.6	98.8	107.4	115.3
11月	94.2	100.9	111.4	99.8	82.9	99.5	106.1	112.6
12月	93.7	99.4	112.0	100.7	86.4	97.6	108.2	112.4
令和5年1月	94.2	106.4	111.1	114.7	87.1	99.3	106.8	114.0
2月	97.6	108.3	105.8	109.3	86.5	96.3	107.8	115.1

統計表:事業所規模 5人以上

労働時間指数

(R2年平均=100)

区分	調査産業計		建設業		製造業		電気・ガス・熱供給・水道業		情報通信業		運輸業・郵便業		卸売業・小売業		金融業・保険業	
	総実	所定外	総実	所定外	総実	所定外	総実	所定外	総実	所定外	総実	所定外	総実	所定外	総実	所定外
平成28年平均	105.4	121.9	103.7	152.3	103.6	114.3	x	x	97.4	106.7	103.7	83.5	111.1	111.5	107.5	178.2
29	106.0	120.9	104.3	137.2	101.0	107.6	x	x	97.7	95.9	97.8	70.5	118.5	180.0	107.7	163.6
30	104.1	107.6	106.0	151.1	105.0	126.0	108.6	163.9	100.2	131.0	95.1	73.9	110.9	112.6	110.9	168.0
令和元年	100.3	109.6	100.5	101.9	99.7	103.5	103.8	95.1	99.3	106.4	103.1	99.1	102.1	100.8	103.3	149.8
2	100.0	100.0	100.0	100.0	100.0	100.0	100.0	100.0	100.0	100.0	100.0	100.0	100.0	100.0	100.0	100.0
3	97.9	84.8	99.9	114.4	99.0	101.4	97.4	80.9	99.5	81.2	88.4	46.4	95.4	61.6	103.3	140.9
4	97.7	80.4	96.1	80.2	96.8	78.7	105.7	148.5	104.8	115.1	94.5	57.6	99.0	84.6	99.6	103.5
令和4年2月	95.4	81.9	98.3	135.4	98.6	82.2	98.6	103.2	96.5	113.3	93.2	54.5	98.0	87.5	97.7	78.8
3月	99.6	85.5	100.2	106.3	97.9	81.4	109.7	120.4	106.7	108.3	100.7	61.1	97.6	92.2	94.6	73.1
4月	102.3	88.0	96.3	66.7	102.8	83.9	103.1	133.3	108.1	103.3	97.0	58.7	101.3	95.3	102.8	98.1
5月	95.8	78.3	81.8	46.9	91.2	78.0	95.4	123.7	100.1	93.3	93.3	54.2	95.6	73.4	93.7	86.5
6月	102.6	79.5	99.1	58.3	102.1	83.1	112.6	125.8	110.4	114.2	97.7	57.9	101.7	82.8	107.2	84.6
7月	97.7	73.5	96.0	46.9	97.9	78.8	105.7	146.2	104.7	120.8	92.9	54.2	101.8	79.7	105.9	140.4
8月	93.3	69.9	93.1	53.1	89.7	70.3	105.9	139.8	107.4	117.5	91.5	55.8	97.9	76.6	94.8	107.7
9月	97.4	79.5	99.0	75.0	95.8	75.4	115.2	273.1	105.7	120.8	91.9	56.8	99.1	78.1	102.6	113.5
10月	98.2	81.9	99.1	84.4	97.4	77.1	107.6	173.1	101.8	127.5	94.9	57.9	98.7	84.4	101.4	130.8
11月	98.5	83.1	101.0	97.9	98.4	80.5	110.4	180.6	106.2	126.7	94.0	59.7	100.2	81.3	101.5	126.9
12月	96.4	80.7	96.9	79.2	98.2	82.2	105.4	161.3	106.8	127.5	93.4	56.6	98.7	93.8	101.9	123.1
令和5年1月	92.1	92.8	90.3	69.8	86.0	75.4	101.3	146.2	104.7	113.3	95.3	77.4	94.8	100.0	101.9	167.3
2月	94.9	92.8	99.7	90.6	98.5	81.4	107.2	172.0	106.2	148.3	93.9	75.3	94.5	87.5	97.7	157.7

区分	不動産業・物品賃貸業		学術研究・専門・技術サービス業		宿泊業・飲食サービス業		生活関連サービス業・娯楽業		教育・学習支援業		医療・福祉		複合サービス業		サービス業(他に分類されないもの)	
	総実	所定外	総実	所定外	総実	所定外	総実	所定外	総実	所定外	総実	所定外	総実	所定外	総実	所定外
平成28年平均	104.0	168.9	107.4	101.3	123.8	250.7	114.1	180.9	95.7	46.9	96.9	128.8	97.2	83.6	100.9	112.1
29	94.8	93.5	101.9	78.4	118.7	170.4	102.4	173.2	97.5	69.9	98.2	127.8	103.8	91.8	102.4	78.0
30	87.4	56.5	101.0	95.8	109.9	115.4	107.7	98.4	102.0	164.7	97.7	82.5	98.7	68.3	105.6	93.7
令和元年	98.6	121.0	102.4	112.5	96.4	80.2	100.6	154.1	103.9	215.4	97.5	103.7	97.0	105.5	105.2	95.1
2	100.0	100.0	100.0	100.0	100.0	100.0	100.0	100.0	100.0	100.0	100.0	100.0	100.0	100.0	100.0	100.0
3	92.5	94.4	95.6	75.7	102.4	111.1	106.9	122.0	100.6	152.6	98.6	89.0	100.4	87.3	94.4	83.7
4	101.2	203.6	91.6	61.7	110.9	69.7	111.1	109.2	96.7	148.4	94.9	80.1	100.6	72.3	97.5	90.6
令和4年2月	97.3	255.0	86.5	71.8	103.6	40.4	105.7	93.6	94.8	131.0	91.2	82.4	88.5	48.8	93.3	81.8
3月	102.7	216.3	97.4	76.9	116.8	55.3	108.8	91.5	106.1	200.0	94.8	76.5	105.3	62.5	99.5	89.6
4月	98.6	206.3	91.4	63.2	122.2	95.7	118.6	104.3	112.0	214.1	98.6	80.4	98.7	71.3	98.5	88.3
5月	97.5	208.8	86.6	57.3	121.8	89.4	114.8	110.6	100.6	184.5	94.0	80.4	97.5	78.8	90.9	74.0
6月	104.1	193.8	95.4	53.8	119.8	83.0	115.8	102.1	115.6	188.7	98.3	78.4	104.7	52.5	96.7	66.2
7月	92.4	168.8	92.1	57.3	105.8	59.6	107.7	104.3	96.0	133.8	95.0	72.5	99.5	58.8	100.3	93.5
8月	106.0	182.5	93.5	47.9	104.3	76.6	111.7	159.6	61.7	29.6	94.6	82.4	105.6	55.0	98.3	88.3
9月	102.5	175.0	91.9	57.3	106.0	68.1	109.7	121.3	98.6	139.4	94.7	82.4	101.0	81.3	97.7	96.1
10月	99.7	180.0	92.4	58.1	108.4	66.0	112.0	136.2	96.8	149.3	95.4	82.4	100.7	80.0	101.9	109.1
11月	109.1	223.8	94.0	67.5	105.1	70.2	107.7	100.0	97.7	145.1	96.4	84.3	98.2	72.5	100.5	100.0
12月	107.6	212.5	90.3	62.4	105.0	57.4	107.3	80.9	90.6	121.1	93.4	86.3	108.7	118.8	97.2	105.2
令和5年1月	92.6	98.8	94.0	86.3	107.0	148.9	110.4	187.2	82.4	104.2	88.4	92.2	96.4	78.8	95.4	102.6
2月	96.2	122.5	95.8	100.0	104.2	136.2	107.0	157.4	90.7	123.9	90.3	90.2	91.6	58.8	100.1	107.8

# 統計表:事業所規模 5人以上

## 常用雇用指数

(R2年平均 = 100)

区分	調査産業計	建設業	製造業	電気・ガス・熱供給・水道業	情報通信業	運輸業,郵便業	卸売業,小売業	金融業,保険業
平成28年平均	96.1	94.7	84.8	x	98.2	102.6	98.6	111.8
29	98.1	97.5	86.9	x	98.3	105.6	101.2	108.3
30	99.6	91.3	105.6	104.9	99.6	105.4	101.2	106.5
令和元年	100.5	97.5	104.5	103.5	100.5	106.3	101.1	103.5
2	100.0	100.0	100.0	100.0	100.0	100.0	100.0	100.0
3	99.5	98.3	93.0	65.7	100.7	108.1	100.1	98.8
4	101.9	94.2	100.7	99.1	100.5	103.5	98.7	100.4
令和4年2月	101.6	95.0	100.6	98.3	99.4	107.1	99.6	107.3
3月	100.6	94.1	100.8	99.9	99.4	107.9	98.6	106.6
4月	101.6	93.8	101.2	98.4	104.0	108.5	98.2	103.8
5月	102.3	95.0	102.1	97.8	103.2	107.4	98.4	100.4
6月	101.9	94.5	100.8	99.1	102.3	100.8	98.4	98.3
7月	102.8	93.7	101.4	98.8	101.4	101.5	98.5	97.8
8月	102.6	93.7	100.4	99.1	100.3	102.0	98.2	96.8
9月	101.5	94.1	100.4	98.8	100.1	100.6	98.1	97.6
10月	101.5	94.0	99.5	98.8	98.6	99.3	98.6	97.8
11月	102.2	93.6	99.7	100.9	98.7	99.9	98.9	98.0
12月	102.7	93.1	100.2	100.9	97.8	99.7	98.8	99.3
令和5年1月	102.7	92.5	102.7	100.6	97.2	99.1	98.4	98.1
2月	101.9	92.8	102.5	99.5	97.1	98.4	98.2	98.3

区分	不動産業,物品賃貸業	学術研究,専門・技術サービス業	宿泊業,飲食サービス業	生活関連サービス業,娯楽業	教育,学習支援業	医療,福祉	複合サービス業	サービス業(他に分類されないもの)
平成28年平均	169.8	105.0	79.5	98.8	106.0	97.2	107.5	96.1
29	162.6	103.4	86.2	100.9	102.8	97.2	114.3	102.7
30	112.2	99.8	88.8	106.4	100.8	98.3	114.8	104.0
令和元年	114.4	98.7	99.1	107.0	100.1	98.5	103.0	96.5
2	100.0	100.0	100.0	100.0	100.0	100.0	100.0	100.0
3	100.5	71.6	105.1	104.3	98.0	101.7	97.3	92.9
4	113.7	102.5	121.8	95.9	94.3	102.3	91.5	94.9
令和4年2月	114.9	100.3	118.3	94.7	97.9	101.5	94.8	86.4
3月	114.9	100.7	117.9	94.8	90.1	100.5	93.2	86.7
4月	113.5	101.2	123.3	95.4	91.4	102.2	90.2	86.9
5月	111.4	101.9	125.0	95.7	94.1	103.0	90.7	87.7
6月	112.1	102.7	124.3	96.5	94.8	103.1	90.8	86.8
7月	112.1	103.7	126.9	95.8	95.1	102.8	89.8	103.1
8月	114.1	103.7	127.3	96.1	93.3	102.5	89.8	103.2
9月	113.3	103.7	118.5	95.2	92.9	102.6	89.7	101.7
10月	114.7	103.1	118.4	95.3	94.9	102.1	89.8	103.9
11月	114.1	104.0	122.4	97.8	95.4	102.4	91.1	103.6
12月	112.8	103.6	125.4	98.6	95.0	103.1	92.8	102.6
令和5年1月	143.1	97.5	125.0	100.3	93.4	103.0	92.7	102.8
2月	144.0	97.7	120.1	98.5	93.6	102.8	92.5	102.1

《 事業所規模 30人以上 》

1. 賃金の動き(1表参照)

		対前月比(差)	対前年同月比(差)
現金給与総額	256,574 円	△ 3.0 %	4.0 %
きまって支給する給与	255,187 円	△ 1.3 %	3.5 %
特別に支払われた給与	1,387 円	△ 4,581 円	1,083 円

2. 労働時間の動き(2表参照)

		対前月比(差)	対前年同月比(差)
出勤日数	18.0 日	0.7 日	0.2 日
総実労働時間	137.7 時間	4.2 %	1.5 %
所定外労働時間	8.2 時間	0.0 %	22.5 %

3. 雇用の動き(3表参照)

		対前月比(差)	対前年同月比(差)
常用労働者数	113,993 人	△ 0.8 %	△ 0.5 %
パート労働者比率	25.2 %	1.2 pt	0.1 pt
労働異動率			
入職率	1.31 %		0.54 pt
離職率	1.28 %		△ 0.04 pt

【 事業所規模 30人以上 》

(1表) 月間現金給与額 (単位:円、%)

産 業	現金給与総額		きまって支給する給与		所定内給与		特別に支払われた給与					
	対前月 増減率	対前年同月 増減率	対前月 増減率	対前年同月 増減率	対前月 増減率	対前年同月 増減率	対前月 増減率	対前年同月 増減率				
全国(調査産業計・確報値)	309,496	△ 2.2	1.4	303,526	△ 0.1	1.4	279,057	△ 0.2	1.5	5,970	△ 6,493	329
高知県(調査産業計)	256,574	△ 3.0	4.0	255,187	△ 1.3	3.5	239,624	△ 0.9	4.4	1,387	△ 4,581	1,083
建設業	286,135	6.5	△ 4.8	285,761	6.4	△ 4.8	266,323	8.4	△ 3.6	374	309	△ 130
製造業	261,770	1.6	1.8	261,012	1.7	1.6	238,840	0.2	0.9	758	△ 216	710
電気・ガス・熱供給・水道業	415,512	△ 1.3	△ 6.2	404,497	△ 3.5	△ 8.6	368,311	0.7	△ 7.0	11,015	9,348	11,015
情報通信業	321,759	△ 0.3	7.1	321,759	△ 0.3	7.2	301,634	0.5	10.4	0	0	0
運輸業、郵便業	248,275	△ 1.5	0.5	248,275	△ 0.8	0.6	211,160	△ 1.9	△ 0.3	0	△ 1,714	0
卸売業、小売業	185,704	△ 5.6	1.0	184,810	△ 5.9	1.0	175,429	△ 5.1	△ 0.1	894	615	116
金融業、保険業	340,038	0.3	3.3	340,038	0.3	3.3	328,948	0.7	3.8	0	0	0
不動産業、物品賃貸業	218,666	△ 0.2	x	218,666	△ 0.2	x	201,376	△ 0.8	x	0	0	x
学術研究、専門・技術サービス業	312,645	0.2	△ 6.9	312,645	0.2	△ 6.8	301,528	△ 0.4	△ 6.4	0	0	0
宿泊業、飲食サービス業	102,359	△ 6.8	10.4	98,704	△ 8.8	6.4	91,809	△ 9.6	2.7	3,655	2,133	3,655
生活関連サービス業、娯楽業	214,907	24.3	13.5	172,986	0.1	△ 8.7	165,256	0.2	△ 7.9	41,921	41,921	41,921
教育、学習支援業	306,504	△ 1.2	7.0	306,497	△ 0.8	7.2	303,267	△ 0.9	7.2	7	△ 1,168	△ 1,061
医療、福祉	289,647	△ 7.5	7.1	289,647	△ 2.8	7.1	271,832	△ 2.0	9.9	0	△ 15,120	0
複合サービス業	305,527	3.2	△ 4.3	305,214	3.3	△ 4.3	283,964	2.7	△ 4.4	313	△ 133	△ 211
サービス業(他に分類されないもの)	186,512	2.1	△ 1.3	186,183	2.2	△ 0.8	172,549	2.0	△ 1.7	329	△ 213	△ 831

注) ① 特別に支払われた給与については指数を作成していないため、実数による増減差です。  
 ② 「現金給与総額」=「きまって支給する給与」+「特別に支払われた給与」+「きまって支給する給与」+「所定内給与」+「超過労働給与」  
 ③ 「-」は該当データの無いものを示し、「x」は標本数が稀少につき秘密のため公表できないもの、「0」は集計単位未満のデータ量を示す。

【 事業所規模 30人以上 》

(2表) 月間実労働時間および出勤日数 (単位:時間、日、%)

産 業	総実労働時間			所定内労働時間			所定外労働時間			出勤日数		
	対前月 増減率	対前年同月 増減率	対前年同月 増減率	対前月 増減率	対前年同月 増減率	対前年同月 増減率	対前月 増減率	対前年同月 増減率	対前年同月 増減率	対前月 増減率	対前年同月 増減率	対前年同月 増減率
全国(調査産業計・確報値)	139.7	2.9	2.3	127.7	3.1	2.4	12.0	1.7	0.8	17.5	0.6	0.4
高知県(調査産業計)	137.7	4.2	1.5	129.5	4.5	0.5	8.2	0.0	22.5	18.0	0.7	0.2
建設業	170.3	12.9	8.1	156.3	11.1	8.3	14.0	38.6	6.0	21.1	2.0	0.6
製造業	166.3	17.4	1.8	152.7	18.4	1.1	13.6	7.1	9.7	20.1	3.2	0.6
電気・ガス・熱供給・水道業	143.5	0.9	3.6	131.2	△ 0.1	5.0	12.3	12.8	△ 10.2	17.2	0.1	1.0
情報通信業	165.4	△ 0.4	6.2	154.1	0.1	9.8	11.3	△ 6.6	△ 26.1	18.5	△ 0.6	1.6
運輸業、郵便業	165.1	△ 3.2	2.5	137.0	△ 3.4	△ 2.6	28.1	△ 2.4	36.9	18.4	△ 0.4	△ 0.8
卸売業、小売業	131.9	△ 2.7	△ 2.4	126.3	△ 1.6	△ 3.1	5.6	△ 22.2	19.2	18.4	0.1	△ 0.3
金融業、保険業	141.6	2.5	5.6	130.4	2.6	3.7	11.2	0.9	33.3	17.7	0.3	1.0
不動産業、物品賃貸業	134.7	0.7	x	123.5	△ 0.2	x	11.2	12.0	x	18.5	0.4	x
学術研究、専門・技術サービス業	138.6	△ 0.1	0.7	132.5	△ 1.1	2.6	6.1	27.1	△ 27.4	18.0	△ 0.1	1.0
宿泊業、飲食サービス業	83.3	3.1	11.9	79.4	4.5	10.1	3.9	△ 18.8	62.5	13.4	△ 0.6	0.2
生活関連サービス業、娯楽業	129.9	4.0	6.0	125.7	4.3	5.6	4.2	△ 4.5	20.0	17.3	0.2	0.7
教育、学習支援業	124.0	7.5	△ 1.2	116.4	6.5	△ 6.0	7.6	24.6	375.3	15.9	0.9	△ 0.6
医療、福祉	137.3	3.5	0.6	131.9	3.9	0.0	5.4	△ 5.3	14.9	18.1	0.5	0.2
複合サービス業	139.7	△ 7.7	3.1	132.1	△ 6.0	1.9	7.6	△ 29.0	24.7	17.5	△ 1.1	0.4
サービス業(他に分類されないもの)	126.4	△ 0.5	3.8	118.5	△ 0.3	3.6	7.9	△ 2.5	4.0	18.2	0.0	0.6

注) ① 出勤日数については指数を作成していないため、実数による増減差です。  
 ② 「-」は該当データの無いものを示し、「x」は標本数が稀少につき秘密のため公表できないもの、「0」は集計単位未満のデータ量を示す。



(図1) 賃金・労働時間・常用雇用指数(令和2年平均=100)の変化(事業所規模30人以上)

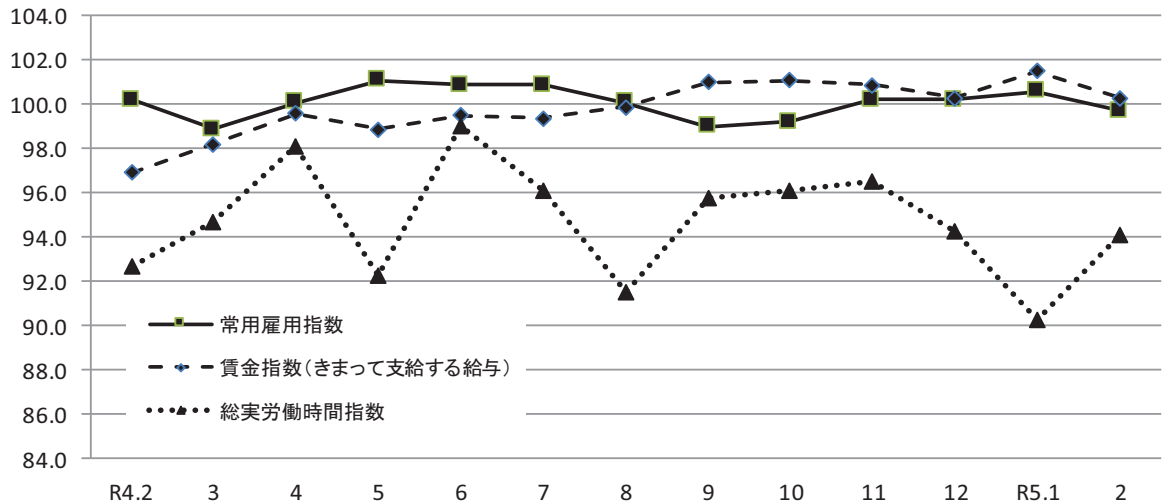

《 事業所規模 30人以上 》

(3表) 常用労働者数および労働異動率

(単位:人、%、ポイント)

産 業	本調査期間末常用労働者数			労働異動率				
	対前月増減率	対前年同月増減率	パートタイム労働者比率	入職率	対前年同月増減差	離職率	対前年同月増減差	
全国(調査産業計・確報値)	29,274,625	△ 0.5	0.6	24.7	1.29	0.05	1.53	0.06
高知県(調査産業計)	113,993	△ 0.8	△ 0.5	25.2	1.31	0.54	1.28	△ 0.04
建設業	3,858	0.6	△ 1.6	1.7	0.94	0.66	0.31	△ 1.08
製造業	12,471	△ 1.2	5.8	7.7	0.79	0.32	0.99	△ 0.33
電気・ガス・熱供給・水道業	783	△ 1.9	1.0	2.6	0.13	△ 0.39	2.01	1.62
情報通信業	1,816	△ 0.2	△ 1.2	3.6	0.55	0.22	0.77	0.77
運輸業,郵便業	4,612	△ 1.5	△ 6.1	13.9	0.49	0.31	1.94	△ 0.08
卸売業,小売業	16,279	0.9	△ 2.2	43.3	1.78	1.02	0.90	△ 0.40
金融業,保険業	2,697	0.9	△ 2.9	10.7	4.41	2.95	3.52	3.16
不動産業,物品賃貸業	1,244	0.6	x	40.7	1.29	x	0.73	x
学術研究,専門・技術サービス業	1,559	0.5	△ 14.4	10.9	0.77	0.77	0.32	0.32
宿泊業,飲食サービス業	6,249	△ 11.6	△ 0.3	75.4	4.08	0.77	3.01	△ 1.50
生活関連サービス業,娯楽業	2,332	△ 1.7	0.5	40.7	1.18	0.59	2.91	0.79
教育,学習支援業	10,297	0.8	△ 3.2	26.5	2.06	0.71	1.30	0.43
医療,福祉	41,754	△ 0.4	0.1	19.0	0.76	0.36	1.14	△ 0.07
複合サービス業	1,712	△ 0.5	△ 4.5	18.6	0.35	△ 0.21	0.87	0.09
サービス業(他に分類されないもの)	6,217	0.1	0.7	37.7	1.21	△ 0.28	1.08	0.74

注) ① 労働異動率については指数を作成していないので、実数による増減差です。

令和5年2月

② 「-」は該当データのないものを示し、「x」は標本数が寡少につき秘匿のため公表できないもの。「0」は集計単位未満のデータ量を示す。

《 事業所規模 30人以上 》

(4表) 産業別・就業形態別常用労働者数、月間給与額、労働時間数等

(単位:人、円、日、時間)

就業形態	産 業	本調査期間末労働者数	現金給与総額	きまって支給する給与			特別に支払われた給与	出勤日数	総労働時間	実所定内労働時間	所定外労働時間
				所定内給与	超過労働給与	特別に支払われた給与					
一般労働者	調査産業計	85,237	310,329	308,873	288,798	20,075	1,456	19.4	157.0	146.4	10.6
	製造業	11,509	273,435	272,612	249,233	23,379	823	20.2	169.7	155.5	14.2
	卸売業,小売業	9,233	244,675	244,356	228,669	15,687	319	19.3	154.1	144.8	9.3
	医療,福祉	33,810	330,294	330,294	309,009	21,285	0	19.4	151.7	145.2	6.5
パートタイム労働者	調査産業計	28,756	99,029	97,843	95,504	2,339	1,186	13.8	81.3	80.1	1.2
	製造業	962	125,670	125,670	117,580	8,090	0	18.2	125.4	119.3	6.1
	卸売業,小売業	7,046	107,985	106,333	105,262	1,071	1,652	17.3	102.9	102.0	0.9
医療,福祉	7,944	122,358	122,358	118,824	3,534	0	12.8	77.8	77.0	0.8	

令和5年2月

統計表: 事業所規模 30人以上

賃金指数(現金給与総額)

(R2年平均=100)

区分	調査産業計		建設業		製造業		電気・ガス・熱供給・水道業		情報通信業		運輸業・郵便業		卸売業・小売業		金融業・保険業	
	名目	実質	名目	実質	名目	実質	名目	実質	名目	実質	名目	実質	名目	実質	名目	実質
平成28年平均	105.1	107.2	x	x	96.9	98.9	x	x	125.7	128.3	100.6	102.7	93.2	95.1	138.1	140.9
29	105.0	106.2	x	x	101.3	102.4	x	x	126.3	127.7	95.2	96.3	95.0	96.1	127.8	129.2
30	97.7	98.2	x	x	103.9	104.4	x	x	112.9	113.5	98.3	98.8	96.7	97.2	117.6	118.2
令和元年	103.0	102.8	99.6	99.4	101.2	101.0	102.0	101.8	97.9	97.7	103.9	103.7	103.4	103.2	113.1	112.9
2	100.0	100.0	100.0	100.0	100.0	100.0	100.0	100.0	100.0	100.0	100.0	100.0	100.0	100.0	100.0	100.0
3	97.7	98.1	110.5	110.9	105.2	105.6	99.7	100.1	105.6	106.0	81.8	82.1	92.4	92.8	111.0	111.4
4	98.8	97.1	78.7	77.3	107.0	105.1	117.7	115.6	100.4	98.6	99.3	97.5	95.3	93.6	134.0	131.6
令和4年2月	80.7	80.5	67.3	67.1	87.6	87.3	92.2	91.9	75.6	75.4	83.6	83.3	80.5	80.3	100.8	100.5
3月	84.7	84.3	86.9	86.5	88.4	88.0	91.8	91.3	87.1	86.7	92.1	91.6	77.7	77.3	107.7	107.2
4月	84.4	83.6	65.6	65.0	89.7	88.8	90.2	89.3	118.5	117.3	84.8	84.0	85.4	84.6	101.8	100.8
5月	89.7	88.5	69.9	69.0	92.4	91.2	92.4	91.2	72.6	71.7	84.9	83.8	81.0	80.0	101.9	100.6
6月	144.4	142.3	91.5	90.1	149.8	147.6	231.0	227.6	130.8	128.9	86.0	84.7	108.2	106.6	294.0	289.7
7月	99.4	97.2	88.1	86.1	124.2	121.4	92.6	90.5	115.8	113.2	153.4	150.0	119.7	117.0	102.7	100.4
8月	85.0	83.0	72.3	70.6	89.5	87.4	93.9	91.7	77.0	75.2	91.1	89.0	94.2	92.0	103.2	100.8
9月	84.3	82.2	68.0	66.3	90.1	87.8	90.6	88.3	71.8	70.0	92.3	90.0	82.6	80.5	102.9	100.3
10月	86.6	83.9	70.3	68.1	86.2	83.5	105.3	102.0	118.2	114.5	87.5	84.8	96.6	93.6	103.9	100.7
11月	90.7	87.7	80.2	77.6	128.0	123.8	92.9	89.8	73.0	70.6	93.9	90.8	84.1	81.3	103.4	100.0
12月	172.9	168.2	119.9	116.6	172.5	167.8	248.5	241.7	144.4	140.5	156.1	151.8	152.5	148.3	287.4	279.6
令和5年1月	86.4	83.4	60.2	58.1	87.8	84.7	87.7	84.7	81.3	78.5	85.3	82.3	86.2	83.2	103.7	100.1
2月	83.9	81.2	64.1	62.1	89.2	86.4	86.5	83.7	81.0	78.4	84.0	81.3	81.3	78.7	104.1	100.8

区分	不動産業、物品賃貸業		学術研究、専門・技術サービス業		宿泊業、飲食サービス業		生活関連サービス業、娯楽業		教育、学習支援業		医療、福祉		複合サービス業		サービス業(他に分類されないもの)	
	名目	実質	名目	実質	名目	実質	名目	実質	名目	実質	名目	実質	名目	実質	名目	実質
平成28年平均	84.0	85.7	113.0	115.3	108.4	110.6	141.8	144.7	82.8	84.5	115.6	118.0	96.6	98.6	110.3	112.6
29	x	x	111.1	112.3	114.9	116.2	147.0	148.6	92.5	93.5	113.0	114.3	94.3	95.3	112.9	114.2
30	87.5	87.9	101.1	101.6	111.2	111.8	167.5	168.3	98.4	98.9	94.7	95.2	91.1	91.6	130.3	131.0
令和元年	121.4	121.2	90.6	90.4	107.2	107.0	140.4	140.1	121.6	121.4	99.2	99.0	97.0	96.8	120.3	120.1
2	100.0	100.0	100.0	100.0	100.0	100.0	100.0	100.0	100.0	100.0	100.0	100.0	100.0	100.0	100.0	100.0
3	85.7	86.0	107.9	108.3	91.7	92.1	138.7	139.3	96.1	96.5	95.0	95.4	99.9	100.3	110.9	111.3
4	112.6	110.6	101.0	99.2	79.7	78.3	152.2	149.5	90.4	88.8	95.1	93.4	102.9	101.1	135.4	133.0
令和4年2月	x	x	81.0	80.8	72.2	72.0	138.9	138.5	68.7	68.5	77.4	77.2	86.2	85.9	118.9	118.5
3月	87.2	86.8	106.1	105.6	78.6	78.2	142.5	141.8	73.6	73.2	80.2	79.8	83.5	83.1	122.3	121.7
4月	93.0	92.1	81.8	81.0	80.0	79.2	139.1	137.7	76.3	75.5	80.7	79.9	80.7	79.9	114.8	113.7
5月	90.5	89.3	79.6	78.6	80.7	79.7	140.6	138.8	71.0	70.1	96.9	95.7	85.6	84.5	113.9	112.4
6月	189.8	187.0	175.8	173.2	77.8	76.7	164.9	162.5	163.2	160.8	142.4	140.3	195.1	192.2	200.8	197.8
7月	94.2	92.1	88.2	86.2	84.4	82.5	187.7	183.5	79.0	77.2	85.1	83.2	82.8	80.9	123.2	120.4
8月	92.8	90.6	82.1	80.2	80.3	78.4	139.7	136.4	67.5	65.9	82.7	80.8	84.8	82.8	115.5	112.8
9月	94.1	91.7	79.8	77.8	76.8	74.9	136.4	132.9	70.3	68.5	83.6	81.5	81.1	79.0	111.9	109.1
10月	96.2	93.2	79.9	77.4	75.9	73.5	138.3	134.0	69.8	67.6	83.4	80.8	83.6	81.0	121.2	117.4
11月	95.3	92.2	80.4	77.8	77.4	74.9	137.5	133.0	68.6	66.3	88.5	85.6	86.3	83.5	122.9	118.9
12月	234.3	227.9	197.0	191.6	93.3	90.8	206.9	201.3	207.4	201.8	161.5	157.1	199.9	194.5	240.6	234.0
令和5年1月	94.8	91.5	75.3	72.7	85.5	82.5	126.8	122.4	74.4	71.8	89.6	86.5	79.9	77.1	115.0	111.0
2月	94.6	91.6	75.4	73.0	79.7	77.2	157.6	152.6	73.5	71.2	82.9	80.3	82.5	79.9	117.4	113.6

注) 実質賃金指数算出のための消費者物価指数は「高知市の持家の帰属家賃を除く総合」指数を使用しています。

統計表:事業所規模 30人以上

賃金指数(きまって支給する給与)

(R2年平均=100)

区分	調査産業計	建設業	製造業	電気・ガス・熱供給・水道業	情報通信業	運輸業,郵便業	卸売業,小売業	金融業,保険業
平成28年平均	104.8	x	97.8	x	132.1	108.5	90.2	125.0
29	104.6	x	99.9	x	131.0	103.6	91.5	116.5
30	97.0	x	102.9	x	119.2	100.9	98.3	111.6
令和元年	101.8	98.3	101.0	102.2	97.9	104.8	103.8	108.4
2	100.0	100.0	100.0	100.0	100.0	100.0	100.0	100.0
3	97.5	107.6	107.5	101.0	104.6	85.1	95.6	106.2
4	99.4	84.0	107.5	122.1	98.0	103.3	94.1	121.3
令和4年2月	96.9	84.1	107.7	121.6	100.2	99.2	92.8	119.2
3月	98.2	84.5	106.4	121.1	100.6	104.5	90.0	127.4
4月	99.6	82.0	109.2	118.9	100.7	100.7	93.7	120.4
5月	98.9	79.5	106.0	121.7	96.2	100.8	93.6	120.6
6月	99.5	84.3	109.2	121.5	96.1	101.9	94.0	120.4
7月	99.4	84.7	108.8	121.5	94.7	101.3	93.1	121.5
8月	99.9	84.3	107.8	119.4	102.0	108.2	94.6	122.0
9月	101.0	84.9	108.1	118.4	95.1	109.6	95.6	121.7
10月	101.1	87.1	105.9	138.6	96.5	103.8	95.7	122.9
11月	100.9	88.2	106.9	122.3	96.7	104.1	97.4	122.3
12月	100.3	83.4	108.6	119.8	96.5	104.3	95.7	120.8
令和5年1月	101.5	75.3	107.6	115.2	107.7	100.6	99.6	122.7
2月	100.3	80.1	109.4	111.1	107.4	99.8	93.7	123.1

区分	不動産業,物品賃貸業	学術研究,専門・技術サービス業	宿泊業,飲食サービス業	生活関連サービス業,娯楽業	教育,学習支援業	医療,福祉	複合サービス業	サービス業(他に分類されないもの)
平成28年平均	89.3	105.7	107.7	130.3	85.8	113.4	92.6	108.5
29	x	106.3	113.8	136.4	88.6	112.5	90.1	110.1
30	87.6	97.4	108.6	150.2	94.6	94.5	86.8	125.2
令和元年	115.5	87.5	105.2	127.8	113.4	99.1	96.6	114.8
2	100.0	100.0	100.0	100.0	100.0	100.0	100.0	100.0
3	84.8	104.4	92.3	130.6	93.2	94.6	99.4	103.9
4	109.9	101.1	80.5	142.3	88.3	97.7	102.4	127.0
令和4年2月	x	101.2	75.4	143.0	85.8	92.8	106.8	128.4
3月	103.4	105.6	81.5	146.6	92.1	94.0	103.5	129.6
4月	110.3	101.8	83.5	142.9	95.5	96.7	99.1	124.7
5月	107.4	99.5	84.2	144.7	88.9	98.0	99.8	123.5
6月	107.6	100.4	79.5	141.8	88.2	98.2	101.0	125.7
7月	111.8	102.2	81.7	141.5	86.9	98.5	99.2	125.3
8月	110.1	102.6	80.6	143.7	84.5	99.2	105.2	124.3
9月	111.6	99.7	78.0	140.4	88.0	100.3	100.6	121.6
10月	114.1	99.7	79.3	142.3	87.4	100.0	103.0	131.2
11月	113.1	100.4	80.8	141.5	85.9	100.9	101.3	129.6
12月	111.8	100.2	78.5	137.1	89.4	99.3	104.3	130.2
令和5年1月	112.5	94.1	88.0	130.5	92.8	102.3	99.0	124.6
2月	112.3	94.3	80.2	130.6	92.0	99.4	102.2	127.4

統計表:事業所規模 30人以上

労働時間指数

(R2年平均=100)

区分	調査産業計		建設業		製造業		電気・ガス・熱供給・水道業		情報通信業		運輸業・郵便業		卸売業・小売業		金融業・保険業	
	総実	所定外	総実	所定外	総実	所定外	総実	所定外	総実	所定外	総実	所定外	総実	所定外	総実	所定外
平成28年平均	101.1	111.5	x	x	101.9	113.0	x	x	96.3	90.0	98.0	71.9	108.0	133.1	116.9	442.6
29	100.3	102.8	x	x	102.2	111.5	x	x	95.7	89.3	94.0	48.7	107.1	131.2	114.1	297.5
30	101.7	102.5	x	x	103.9	121.3	x	x	97.1	125.8	97.5	64.7	106.6	113.2	113.6	219.8
令和元年	101.2	114.7	105.2	134.0	102.8	116.9	100.9	116.8	97.2	120.9	102.0	86.6	101.5	122.3	106.2	226.4
2	100.0	100.0	100.0	100.0	100.0	100.0	100.0	100.0	100.0	100.0	100.0	100.0	100.0	100.0	100.0	100.0
3	97.2	87.6	94.9	99.0	98.7	109.5	101.1	101.2	98.1	88.1	84.5	61.0	100.0	77.2	107.1	197.1
4	94.9	73.8	88.3	54.0	98.1	98.8	101.3	158.9	104.7	103.7	86.3	46.6	99.4	74.5	109.7	346.7
令和4年2月	92.7	72.0	90.9	72.9	101.9	102.5	90.1	129.2	96.2	120.5	85.3	44.7	99.0	77.0	103.7	336.0
3月	94.7	74.2	91.9	68.5	97.9	104.1	107.6	137.7	108.4	110.2	87.5	48.8	94.7	65.6	105.2	316.0
4月	98.1	76.3	86.8	38.1	103.5	108.3	101.2	150.0	108.7	103.1	82.7	42.5	100.1	63.9	116.7	432.0
5月	92.3	71.0	75.6	32.6	89.4	97.5	93.1	136.8	102.2	94.5	84.8	44.2	96.4	60.7	105.6	380.0
6月	99.0	72.0	91.7	38.7	102.5	105.0	111.3	148.1	110.6	113.4	88.6	47.7	100.7	67.2	114.2	356.0
7月	96.1	69.9	88.5	33.7	101.3	104.1	98.7	126.4	105.3	96.1	85.9	44.2	99.4	65.6	114.3	328.0
8月	91.5	66.7	84.9	35.9	91.3	89.3	100.8	121.7	110.5	100.0	87.4	48.6	99.0	70.5	99.6	320.0
9月	95.8	75.3	90.2	58.0	97.9	92.6	110.7	307.5	102.0	85.0	86.5	47.7	101.6	75.4	112.8	320.0
10月	96.1	77.4	91.9	70.2	98.3	87.6	102.3	167.9	101.5	94.5	87.5	49.0	101.5	83.6	110.0	372.0
11月	96.5	78.5	93.9	77.3	100.9	98.3	104.6	188.7	103.0	106.3	87.4	47.9	102.5	72.1	109.5	340.0
12月	94.3	78.5	88.3	63.5	101.5	104.1	99.9	175.5	104.9	111.0	88.8	47.1	99.2	91.8	111.8	332.0
令和5年1月	90.3	88.2	87.0	55.8	88.4	105.0	92.5	102.8	102.6	95.3	90.3	62.7	99.3	118.0	106.9	444.0
2月	94.1	88.2	98.3	77.3	103.7	112.4	93.3	116.0	102.2	89.0	87.4	61.2	96.6	91.8	109.5	448.0

区分	不動産業、物品賃貸業		学術研究、専門・技術サービス業		宿泊業、飲食サービス業		生活関連サービス業、娯楽業		教育、学習支援業		医療福祉		複合サービス業		サービス業(他に分類されないもの)	
	総実	所定外	総実	所定外	総実	所定外	総実	所定外	総実	所定外	総実	所定外	総実	所定外	総実	所定外
平成28年平均	108.8	43.3	100.3	82.7	121.8	218.7	136.5	198.0	93.2	64.5	96.2	148.4	96.9	97.7	95.0	67.6
29	x	x	101.4	83.5	130.5	277.4	137.3	169.8	88.7	52.8	96.2	153.6	100.5	82.3	92.0	66.9
30	100.1	71.4	101.1	107.1	124.7	215.6	135.0	163.3	92.1	65.1	97.6	93.1	97.6	48.0	105.5	89.0
令和元年	104.8	142.0	104.6	142.4	118.3	167.3	127.3	130.2	102.9	170.7	97.1	113.6	97.8	104.8	103.4	93.2
2	100.0	100.0	100.0	100.0	100.0	100.0	100.0	100.0	100.0	100.0	100.0	100.0	100.0	100.0	100.0	100.0
3	90.7	68.1	99.8	71.7	91.8	70.1	132.7	206.1	97.4	97.0	97.9	102.3	99.0	91.6	92.8	94.5
4	102.5	123.7	95.9	57.3	82.9	64.0	139.0	121.6	95.2	86.2	93.7	87.8	99.9	82.0	97.3	88.5
令和4年2月	x	x	90.6	61.3	74.9	48.0	129.1	94.6	91.9	27.1	90.4	92.2	88.3	63.5	95.8	83.5
3月	108.6	136.9	106.6	72.3	78.3	48.0	130.1	83.8	102.1	103.4	92.3	80.4	104.9	74.0	100.7	93.4
4月	100.4	118.0	97.8	63.5	86.5	64.0	144.7	135.1	113.1	140.7	95.4	86.3	98.1	78.1	100.9	97.8
5月	97.0	110.7	91.1	51.8	89.4	62.0	144.6	151.4	96.5	108.5	92.1	86.3	95.5	68.8	94.6	79.1
6月	106.3	94.3	103.7	52.6	84.9	60.0	141.4	132.4	112.7	116.9	96.6	82.4	103.1	53.1	98.2	72.5
7月	105.7	121.3	95.5	58.4	84.7	70.0	139.3	124.3	96.8	86.4	94.9	80.4	97.7	68.8	100.0	86.8
8月	101.8	104.1	95.3	45.3	83.0	64.0	136.8	86.5	62.7	18.6	94.5	90.2	106.0	64.6	95.2	81.3
9月	104.4	124.6	94.2	57.7	83.5	68.0	135.4	127.0	97.8	86.4	94.4	94.1	98.6	91.7	92.7	78.0
10月	104.0	127.0	96.3	59.9	88.2	74.0	149.4	143.2	94.9	98.3	94.3	92.2	100.2	78.1	97.2	97.8
11月	102.7	126.2	96.1	59.9	82.4	80.0	141.3	140.5	96.5	98.3	95.6	96.1	96.6	90.6	97.2	94.5
12月	103.2	118.0	92.4	57.7	79.9	76.0	141.4	129.7	89.7	78.0	92.5	92.2	111.0	142.7	96.5	98.9
令和5年1月	96.0	82.0	91.4	35.0	81.3	96.0	131.6	118.9	84.5	103.4	87.9	111.8	98.5	111.5	99.8	89.0
2月	96.8	91.8	91.2	44.5	83.8	78.0	136.9	113.5	90.8	128.8	90.9	105.9	91.0	79.2	99.4	86.8

統計表:事業所規模 30人以上

常用雇用指数

(R2年平均 = 100)

区分	調査産業計	建設業	製造業	電気・ガス・熱供給・水道業	情報通信業	運輸業、郵便業	卸売業、小売業	金融業、保険業
平成28年平均	98.3	x	86.1	x	98.6	100.7	95.6	96.8
29	98.4	x	80.1	x	99.5	100.3	98.2	97.5
30	100.4	x	101.7	x	100.8	104.0	100.2	97.0
令和元年	101.5	98.4	104.1	101.5	100.7	105.9	100.2	97.4
2	100.0	100.0	100.0	100.0	100.0	100.0	100.0	100.0
3	99.3	99.1	86.4	43.8	101.8	103.3	98.1	105.1
4	100.1	95.6	90.0	101.7	104.7	96.5	98.4	103.8
令和4年2月	100.2	95.7	90.0	100.4	103.7	97.4	98.9	107.1
3月	98.9	94.5	90.0	101.2	103.7	97.4	98.6	105.6
4月	100.1	95.4	90.4	100.5	107.5	98.6	99.3	104.2
5月	101.1	95.1	91.0	101.6	107.8	97.7	99.9	103.3
6月	100.9	95.8	90.5	101.7	106.4	97.1	99.1	103.5
7月	100.9	95.9	90.5	101.3	105.2	96.2	99.1	102.3
8月	100.1	95.3	89.8	102.6	104.7	97.1	97.8	102.2
9月	99.0	94.9	89.6	102.1	104.3	95.5	97.1	102.0
10月	99.2	95.9	89.1	101.2	103.6	93.2	97.5	102.4
11月	100.2	95.9	88.6	103.9	103.6	94.3	96.9	102.9
12月	100.2	95.9	89.1	103.8	102.3	93.8	96.5	103.7
令和5年1月	100.6	93.6	96.3	103.4	102.7	92.9	95.8	103.1
2月	99.7	94.2	95.2	101.4	102.5	91.5	96.7	104.0

区分	不動産業、物品賃貸業	学術研究、専門・技術サービス業	宿泊業、飲食サービス業	生活関連サービス業、娯楽業	教育、学習支援業	医療、福祉	複合サービス業	サービス業(他に分類されないもの)
平成28年平均	184.8	105.3	107.6	131.1	104.6	97.4	104.7	97.9
29	x	105.9	111.1	129.2	100.5	98.2	116.1	98.0
30	103.9	97.7	109.4	129.0	98.2	98.7	113.8	102.3
令和元年	124.3	101.5	106.7	129.6	97.9	99.2	99.3	105.2
2	100.0	100.0	100.0	100.0	100.0	100.0	100.0	100.0
3	99.5	102.6	97.9	124.1	100.7	103.1	97.6	96.9
4	121.2	100.8	102.8	109.0	99.9	104.0	92.5	95.9
令和4年2月	x	100.7	99.0	108.3	103.5	103.2	95.4	95.0
3月	125.2	100.3	101.6	109.9	92.5	102.2	95.4	95.0
4月	124.3	100.2	101.7	108.5	95.4	104.4	91.4	94.8
5月	121.7	100.2	105.6	108.0	99.4	105.2	91.5	96.6
6月	120.7	100.7	105.7	107.1	101.2	104.9	91.5	95.8
7月	120.7	101.0	106.0	108.6	102.0	104.7	91.4	97.0
8月	120.7	101.0	105.2	107.1	99.6	103.8	91.4	97.7
9月	118.9	100.9	92.7	107.9	98.3	103.8	91.2	96.6
10月	120.7	100.5	93.8	110.6	101.1	103.5	91.4	96.7
11月	117.1	101.8	110.3	111.2	101.3	103.9	91.6	96.3
12月	114.3	101.6	111.3	111.1	101.4	103.9	91.7	95.2
令和5年1月	190.0	85.8	111.7	110.7	99.4	103.7	91.5	95.6
2月	191.1	86.2	98.7	108.8	100.2	103.3	91.1	95.7

(参考1)

共通事業所による現金給与総額等の対前年同月比の推移  
(調査産業計: 常用労働者5人以上)

「前年同月分」及び「当月分」ともに集計対象となった調査対象事業所(共通事業所)について計算した現金給与総額等の対前年同月比を下記のとおり参考提供します。

(注1) 第一種事業所(常用労働者数30人以上の事業所)について、平成30年から部分入替え方式を導入※<sup>1,2</sup>したことに伴い、常に一部の調査事業所が前年も調査対象となっていることから共通事業所に限定した集計が可能となりました。

(注2) 共通事業所集計は、同一事業所の平均賃金などの変化をみるためのものであり、労働者数の変化の影響を除くため、前年同月も当月の労働者数をもとに月々の平均賃金などを計算しています。

(注3) 共通事業所のみを用いて集計を行っているため、全事業所による集計に比べてサンプルサイズが小さくなることに留意が必要です。

※1 第一種事業所の入替え方法の変更について(各年1月実施)  
平成29年まで 調査対象事業所全体の入替え(2~3年に一度)  
平成30年及び平成31年 調査対象事業所全体の1/2の入替え  
令和2年以降 調査対象事業所全体の1/3の入替え

※2 第二種事業所(常用労働者数5~29人の事業所)については、毎年1月と7月に調査対象事業所全体の1/3の入替えを行っています。

(給与及び労働時間の構成)

現金給与総額=きまって支給する給与(所定内給与+超過労働給与)+特別に支払われた給与

実労働時間=所内労働時間+所定外労働時間

(注4) 最新月の数値のみ速報値となっております。

1. 賃金(常用労働者5人以上、調査産業計)

単位:%

		現金給与総額			きまって支給する給与			所定内給与			所定外給与	特別給与
		就業形態計			就業形態計			就業形態計				
		一般	パート		一般	パート		一般	パート			
令和3年	2月	△ 1.2	△ 1.5	0.0	△ 0.7	△ 1.1	1.6	0.6	0.3	1.9	△ 18.1	△ 47.7
	3月	2.9	2.7	7.0	0.1	△ 0.4	5.7	1.1	0.6	6.4	△ 12.8	128.3
	4月	△ 0.7	△ 0.7	2.8	0.8	1.0	2.9	△ 0.2	△ 0.3	4.0	19.6	△ 51.1
	5月	8.2	8.7	7.5	1.5	1.6	3.8	1.1	1.0	4.3	8.3	333.8
	6月	3.2	3.5	3.2	1.6	1.7	2.3	1.4	1.3	3.7	5.6	5.0
	7月	△ 2.2	△ 1.6	5.4	△ 0.6	0.6	2.1	△ 0.9	0.2	1.6	5.3	△ 10.7
	8月	△ 0.4	0.9	3.5	△ 0.4	0.8	4.4	△ 0.5	0.6	5.0	0.3	△ 0.9
	9月	△ 1.4	1.4	△ 2.5	△ 1.3	1.5	△ 2.4	△ 1.9	0.8	△ 2.5	8.9	△ 35.3
	10月	0.8	2.4	2.9	△ 1.1	0.1	2.9	△ 0.9	0.3	3.0	△ 4.8	103.6
	11月	2.4	4.5	0.8	△ 1.1	0.5	0.3	△ 1.7	△ 0.2	0.4	7.4	133.6
	12月	△ 5.6	△ 4.2	△ 3.0	△ 2.7	△ 1.6	△ 0.9	△ 3.0	△ 1.9	△ 1.8	2.9	△ 8.4
	令和4年	1月	△ 0.5	△ 0.4	△ 3.0	△ 0.5	△ 0.3	△ 3.3	△ 0.1	0.1	△ 3.3	△ 6.6
2月		1.2	1.2	△ 0.1	0.2	0.1	△ 0.3	△ 0.2	△ 0.2	△ 0.5	7.1	507.2
3月		0.0	△ 0.1	0.2	0.3	0.6	△ 1.3	0.6	1.0	△ 1.4	△ 5.6	△ 8.6
4月		2.1	2.7	△ 1.3	1.7	2.2	△ 0.6	1.1	1.6	△ 0.9	14.1	14.4
5月		△ 1.3	△ 0.8	△ 1.5	1.6	2.2	0.4	1.9	2.6	0.0	△ 4.8	△ 29.1
6月		2.4	2.7	3.7	2.0	2.6	0.1	1.8	2.5	△ 0.3	4.8	3.2
7月		△ 2.3	△ 1.7	5.6	0.7	1.8	2.0	0.6	1.6	2.3	2.9	△ 13.6
8月		1.1	2.7	△ 1.1	0.9	2.4	△ 1.0	0.8	2.4	△ 1.2	1.8	19.2
9月		1.8	3.5	△ 0.4	1.2	2.8	△ 0.3	1.2	2.8	△ 0.1	△ 0.1	948.7
10月		2.7	4.2	0.3	2.8	4.2	0.4	2.3	3.7	0.5	13.3	0.0
11月		△ 1.7	△ 1.4	1.3	2.5	3.2	1.2	2.1	2.8	1.4	9.5	△ 55.1
12月		0.9	0.9	3.9	1.8	1.7	4.7	2.1	2.0	4.5	△ 4.4	0.0
令和5年	1月	1.3	1.2	△ 2.0	1.4	1.0	△ 0.4	1.0	0.6	0.4	6.1	△ 0.6
	2月	2.8	1.9	1.9	2.4	1.6	1.3	2.8	2.1	1.1	△ 3.0	239.8

2. 労働時間(常用労働者5人以上、調査産業計)

単位:%

		総実労働時間			所定内労働時間			所定外労働時間		
		就業形態計			就業形態計			就業形態計		
		一般	パート		一般	パート		一般	パート	
令和3年	2月	△ 4.0	△ 4.9	△ 0.2	△ 3.0	△ 3.9	0.4	△ 19.3	△ 18.6	△ 16.7
	3月	△ 0.9	△ 1.0	△ 0.1	△ 0.2	△ 0.3	0.1	△ 11.9	△ 12.0	△ 7.1
	4月	0.2	0.0	2.4	0.0	△ 0.3	2.5	4.1	5.3	0.0
	5月	1.6	1.6	2.6	1.0	0.8	2.6	11.6	13.6	3.7
	6月	△ 0.4	△ 0.4	0.4	△ 0.4	△ 0.6	0.9	0.0	3.3	△ 14.8
	7月	△ 1.0	△ 0.8	3.0	△ 0.9	△ 0.6	2.7	△ 3.7	△ 2.7	20.0
	8月	△ 1.1	△ 0.8	2.4	△ 0.8	△ 0.4	2.4	△ 6.3	△ 5.7	0.0
	9月	△ 3.7	△ 1.6	△ 4.8	△ 3.6	△ 1.6	△ 5.0	△ 4.8	△ 1.8	7.7
	10月	△ 2.7	△ 1.4	△ 2.3	△ 2.9	△ 1.7	△ 2.2	1.3	2.9	△ 6.3
	11月	△ 1.2	0.3	△ 1.8	△ 0.9	0.6	△ 1.7	△ 5.7	△ 3.5	△ 4.8
	12月	△ 0.9	△ 0.1	0.4	△ 1.0	△ 0.3	0.4	1.2	2.7	0.0
	令和4年	1月	0.3	1.6	△ 6.2	△ 0.8	0.4	△ 6.3	21.2	21.3
2月		△ 1.5	△ 0.4	△ 5.1	△ 2.0	△ 1.1	△ 5.3	9.7	10.7	9.1
3月		△ 1.6	△ 0.5	△ 6.3	△ 1.5	△ 0.3	△ 6.4	△ 4.3	△ 5.3	0.0
4月		△ 2.8	△ 1.9	△ 6.5	△ 2.8	△ 1.8	△ 6.7	△ 2.9	△ 4.2	10.0
5月		△ 1.6	△ 0.8	△ 3.9	△ 1.3	△ 0.3	△ 4.3	△ 7.7	△ 9.0	33.3
6月		△ 1.5	△ 0.7	△ 3.9	△ 1.4	△ 0.5	△ 4.4	△ 3.3	△ 3.6	44.4
7月		△ 1.1	△ 1.6	6.1	△ 1.0	△ 1.4	5.9	△ 3.8	△ 5.6	20.0
8月		△ 0.7	0.3	△ 1.3	△ 0.9	0.1	△ 1.4	4.0	4.5	0.0
9月		0.3	0.0	8.4	0.2	△ 0.2	8.2	1.8	4.0	22.2
10月		△ 1.4	△ 1.3	2.0	△ 1.7	△ 1.7	2.3	5.4	8.2	△ 16.7
11月		△ 1.0	△ 0.2	△ 2.9	△ 1.3	△ 0.6	△ 2.8	5.3	6.5	△ 10.0
12月		△ 2.2	△ 2.4	△ 0.5	△ 2.3	△ 2.6	△ 0.5	1.8	1.3	0.0
令和5年	1月	△ 2.5	△ 3.0	△ 2.0	△ 2.9	△ 3.5	△ 1.8	3.8	3.7	△ 18.2
	2月	1.2	0.7	△ 0.2	0.6	0.1	△ 0.2	10.4	8.5	0.0

(参考2)

共通事業所による現金給与総額等の対前年同月比の推移  
(調査産業計:常用労働者30人以上)

## 1. 賃金(常用労働者30人以上、調査産業計)

単位:%

		現金給与総額			きまって支給する給与			所定内給与			所定外給与	特別給与
		就業形態計			就業形態計			就業形態計				
			一般	パート		一般	パート		一般	パート	就業形態計	
令和3年	2月	0.0	△ 0.5	3.3	△ 0.4	△ 0.9	3.2	0.4	0.0	3.4	△ 10.5	431.7
	3月	4.1	3.5	11.4	0.6	△ 0.4	11.6	1.0	0.0	11.6	△ 4.0	145.0
	4月	△ 3.5	△ 4.1	5.6	0.0	△ 0.3	6.4	△ 2.6	△ 3.3	6.7	46.4	△ 77.3
	5月	11.9	13.2	5.2	0.8	1.3	1.0	0.1	0.6	0.4	9.9	446.1
	6月	3.3	4.0	4.6	0.5	0.8	2.8	0.8	1.0	3.0	△ 3.6	7.0
	7月	△ 1.2	△ 1.3	2.8	0.7	0.9	2.2	0.3	0.4	2.0	6.8	△ 12.2
	8月	△ 0.5	△ 0.7	5.0	△ 0.5	△ 0.7	4.9	△ 0.2	△ 0.4	5.3	△ 5.6	2.5
	9月	0.7	1.0	2.9	0.9	1.3	2.9	0.0	0.2	2.8	13.6	△ 33.8
	10月	2.1	2.4	4.2	△ 0.9	△ 1.0	4.2	△ 0.3	△ 0.3	4.2	△ 9.0	103.3
	11月	3.6	4.0	4.6	0.6	0.6	4.6	△ 0.4	△ 0.6	4.7	13.5	115.2
	12月	△ 1.4	△ 0.9	0.0	△ 3.7	△ 3.8	1.2	△ 4.0	△ 4.2	1.5	0.4	0.8
	令和4年	1月	△ 1.1	△ 0.1	△ 2.2	△ 1.0	0.1	△ 2.9	△ 1.0	0.1	△ 2.9	△ 1.5
2月		△ 0.3	1.1	△ 3.5	△ 0.1	1.3	△ 3.6	△ 0.9	0.5	△ 4.3	14.0	△ 50.3
3月		△ 1.2	0.0	△ 4.0	0.1	1.5	△ 3.5	△ 0.1	1.2	△ 3.8	4.5	△ 26.3
4月		2.2	3.0	1.1	2.1	2.7	1.2	1.9	2.6	1.0	5.0	17.7
5月		△ 0.9	0.3	△ 4.4	1.6	2.6	△ 0.2	1.6	2.5	△ 0.3	3.0	△ 19.3
6月		1.7	3.0	△ 1.4	2.5	3.8	△ 0.4	2.4	3.7	△ 1.0	4.7	0.6
7月		1.3	2.0	1.5	1.5	2.1	1.6	1.2	1.8	1.4	7.4	0.4
8月		4.7	5.6	1.9	3.1	3.8	2.1	3.0	3.6	2.1	5.2	140.5
9月		3.2	3.8	2.2	2.8	3.4	2.3	2.9	3.5	2.3	1.4	591.9
10月		2.4	3.2	△ 0.3	2.5	3.3	△ 0.1	2.1	2.9	△ 0.2	10.5	△ 1.5
11月		1.5	1.8	1.0	2.9	3.4	1.0	3.0	3.5	1.1	1.1	△ 25.7
12月		0.2	0.7	2.6	2.7	3.2	3.4	3.3	3.8	3.0	△ 6.8	△ 2.0
令和5年	1月	2.1	1.8	△ 0.7	2.2	2.0	△ 0.6	1.5	1.2	△ 0.5	13.3	△ 34.8
	2月	3.5	3.1	3.9	2.7	2.4	2.4	4.5	4.4	2.1	△ 18.7	814.9

## 2. 労働時間(常用労働者30人以上、調査産業計)

単位:%

		総実労働時間			所定内労働時間			所定外労働時間		
		就業形態計			就業形態計			就業形態計		
			一般	パート		一般	パート		一般	パート
令和3年	2月	△ 5.0	△ 5.1	△ 4.5	△ 4.3	△ 4.3	△ 4.5	△ 14.3	△ 14.4	△ 4.2
	3月	0.8	1.0	0.9	1.2	1.5	0.7	△ 4.1	△ 4.9	9.1
	4月	0.6	1.0	0.5	△ 0.4	△ 0.3	0.5	16.5	18.9	0.0
	5月	2.8	3.8	△ 0.6	1.9	2.7	△ 0.9	18.8	21.1	10.7
	6月	△ 1.4	△ 1.1	△ 0.8	△ 1.3	△ 1.0	△ 0.8	△ 3.4	△ 2.7	△ 4.3
	7月	△ 1.1	△ 0.7	△ 1.6	△ 1.1	△ 0.8	△ 1.7	0.0	0.0	3.6
	8月	△ 0.5	△ 0.1	△ 1.1	△ 0.6	△ 0.2	△ 1.2	1.1	1.9	3.6
	9月	△ 1.8	△ 1.3	△ 2.8	△ 2.1	△ 1.6	△ 2.9	2.3	3.8	0.0
	10月	△ 1.9	△ 1.6	△ 1.8	△ 2.1	△ 1.8	△ 2.0	1.2	1.9	4.0
	11月	0.6	0.8	1.3	0.5	0.7	1.2	2.1	1.7	3.4
	12月	△ 1.6	△ 1.6	△ 0.7	△ 1.6	△ 1.6	△ 0.3	△ 1.1	△ 0.9	△ 11.1
	令和4年	1月	△ 1.5	△ 0.3	△ 3.8	△ 1.3	△ 0.1	△ 3.7	△ 5.9	△ 3.7
2月		△ 2.2	△ 1.0	△ 5.4	△ 2.8	△ 1.6	△ 5.7	11.7	12.2	5.3
3月		△ 3.1	△ 2.2	△ 4.3	△ 3.1	△ 2.3	△ 4.6	△ 1.5	△ 1.2	11.1
4月		△ 3.2	△ 2.8	△ 3.0	△ 3.2	△ 2.8	△ 3.3	△ 3.1	△ 2.5	11.8
5月		△ 2.9	△ 2.2	△ 3.4	△ 2.5	△ 1.9	△ 3.5	△ 9.1	△ 8.5	0.0
6月		△ 1.8	△ 0.8	△ 3.0	△ 1.7	△ 0.7	△ 3.7	△ 3.3	△ 3.9	31.3
7月		△ 3.1	△ 3.1	△ 0.5	△ 2.9	△ 3.0	△ 0.6	△ 6.6	△ 5.3	5.0
8月		△ 1.6	△ 0.9	△ 2.6	△ 1.6	△ 1.0	△ 2.7	△ 1.7	1.4	0.0
9月		△ 1.4	△ 0.9	△ 2.3	△ 1.6	△ 1.1	△ 2.2	1.6	1.3	△ 5.3
10月		△ 3.0	△ 2.4	△ 4.5	△ 3.4	△ 2.9	△ 4.5	6.6	7.9	0.0
11月		△ 1.1	△ 0.7	△ 1.8	△ 1.2	△ 0.9	△ 1.8	1.6	2.5	△ 5.3
12月		△ 1.8	△ 1.5	△ 0.9	△ 2.1	△ 1.9	△ 1.4	4.7	4.9	23.5
令和5年	1月	△ 1.6	△ 1.7	△ 1.8	△ 2.2	△ 2.5	△ 1.8	9.6	11.1	0.0
	2月	2.1	1.7	2.2	1.8	1.4	2.1	7.6	6.0	10.0

## 毎月勤労統計調査地方調査 〈令和5年1月分(確報)〉－抜粋－

令和5年1月分(確報)の主な産業の現金給与総額、総実労働時間、常用労働者数等の実数と対前年同月比は下表のとおりです。

※ 紙面の関係から確報の一部を抜粋して掲載しています。詳しくは、統計分析課まで問い合わせいただくか、統計分析課ホームページをご覧ください。

### 《 事業所規模 5人以上 》

単位:円、時間、人、%

		現金給与総額			総実労働時間		常用労働者数	
			きまって支給する給与			うち所定外労働時間		パートタイム労働者比率
				うち所定内給与				
実数	調査産業計	232,410	226,774	213,918	129.5	7.7	227,821	32.0
	建設業	272,737	272,513	260,426	147.2	6.7	14,183	3.5
	製造業	230,757	229,985	216,406	136.6	8.9	21,207	16.4
	運輸業, 郵便業	232,464	231,578	195,756	175.5	29.4	9,078	13.1
	卸売業, 小売業	192,755	192,599	181,031	128.0	6.4	41,747	43.0
	金融業, 保険業	317,234	317,234	305,132	142.5	8.7	5,588	15.2
	宿泊業, 飲食サービス業	112,493	112,062	107,771	100.5	7.0	30,150	74.2
	医療, 福祉	283,305	263,282	247,664	129.0	4.7	59,272	23.3
対前年同月比	調査産業計	1.3	1.0	0.6	△ 3.5	11.7	1.4	
	建設業	△ 8.2	△ 8.3	△ 7.1	△ 2.0	△ 38.0	△ 3.4	
	製造業	△ 1.9	△ 1.3	△ 1.1	△ 6.1	4.7	1.8	
	運輸業, 郵便業	△ 1.5	△ 1.9	△ 4.0	1.5	22.5	△ 7.7	
	卸売業, 小売業	3.7	3.8	3.0	△ 3.1	10.4	△ 1.7	
	金融業, 保険業	1.5	20.7	19.2	11.7	112.3	△ 2.6	
	宿泊業, 飲食サービス業	△ 10.0	△ 10.3	△ 9.9	△ 4.3	99.9	9.6	
	医療, 福祉	11.5	5.8	4.7	△ 4.3	27.2	0.7	

### 《 事業所規模 30人以上 》

単位:円、時間、人、%

		現金給与総額			総実労働時間		常用労働者数	
			きまって支給する給与			うち所定外労働時間		パートタイム労働者比率
				うち所定内給与				
実数	調査産業計	264,394	258,426	241,869	132.1	8.2	114,967	24.0
	建設業	268,685	268,620	245,585	150.8	10.1	3,834	2.1
	製造業	257,712	256,738	238,264	141.7	12.7	12,619	8.7
	運輸業, 郵便業	251,962	250,248	215,219	170.6	28.8	4,680	14.8
	卸売業, 小売業	196,685	196,406	184,943	135.5	7.2	16,137	39.6
	金融業, 保険業	338,882	338,882	326,751	138.2	11.1	2,673	11.3
	宿泊業, 飲食サービス業	109,790	108,268	101,605	80.8	4.8	7,071	72.0
	医療, 福祉	313,205	298,085	277,362	132.7	5.7	41,911	16.7
対前年同月比	調査産業計	5.1	4.1	3.2	△ 2.0	18.9	△ 0.1	
	建設業	△ 7.2	△ 7.3	△ 10.6	2.5	△ 4.8	△ 3.2	
	製造業	2.3	2.1	2.2	△ 2.3	14.5	6.1	
	運輸業, 郵便業	0.0	△ 0.7	0.8	8.8	34.5	△ 6.4	
	卸売業, 小売業	7.1	6.9	6.0	0.2	18.0	△ 3.7	
	金融業, 保険業	5.9	6.0	6.5	△ 5.1	35.4	△ 2.6	
	宿泊業, 飲食サービス業	8.0	6.8	4.4	2.7	77.8	11.5	
	医療, 福祉	13.7	8.5	6.8	△ 3.9	39.1	△ 0.3	

※ パートタイム労働者比率の対前年同月比については算出していないため、空白となっています。



# 高知県の主要統計

## 人口動態

資料: 厚生労働省ホームページ  
03-5253-1111

(単位: 人・組)

	出生数	死亡数	死産数	婚姻件数	離婚件数
平成 29 年	4 837	10 150	101	2 869	1 271
30	4 559	10 251	105	2 659	1 227
令和 元	4 270	10 317	83	2 630	1 240
2	4 082	9 995	76	2 440	1 148
3	4 090	10 423	83	2 332	1 043
令和 4 . 9	347	976	3	130	81
10	340	1 006	5	155	88
11	335	960	3	240	78
12	p)307	p)1 183	p)7	p)174	p)89
5 . 1	p)298	p)1 257	p)7	p)167	p)65
2	p)290	p)1 010	p)10	p)183	p)100

## 職業紹介状況

資料: 高知労働局職業安定部  
885-6051

	1) 一般(学卒を除く)労働者					2) 日雇労働者
	新規求職 申込件数	月間有効 求職者数	新規求人数	月間有効 求人 数	就職件数	四半期末日の 有効求職者数
平成 30 年度	36 699	149 824	70 702	190 964	13 766 (1,009)	...
令和 元	36 017	149 901	69 604	190 223	12 955 (848)	...
2	32 383	152 291	57 024	151 013	11 056 (630)	...
3	33 722	157 059	64 099	174 054	11 196 (666)	...
4	<b>32 943</b>	<b>156 189</b>	<b>69 408</b>	<b>189 233</b>	<b>11 634 (778)</b>	...
令和 4 . 10	2 458	12 614	5 563	15 598	808 (57)	} 132
11	2 211	12 237	5 525	15 526	831 (76)	
12	1 892	11 479	5 064	15 073	697 (55)	
5 . 1	3 004	12 044	6 808	16 432	702 (61)	} 131
2	3 121	13 048	6 884	17 581	975 (73)	
3	<b>3 690</b>	<b>14 367</b>	<b>6 584</b>	<b>17 886</b>	<b>2 298 (85)</b>	

(注) ( )は県外就職件数で内数として表示した。

1) について、パートタイムを含む。

2) について、平成22年度から四半期集計に変更。なお、就労実人員については、令和3年から集計の見直しにより計上なし。

P19の各月別有効求人倍率は季節調整値であり、原数値での計算とは一致しない。

## 雇用保険(失業給付)状況

資料: 高知労働局職業安定部  
885-6051

(単位: 件・人・千円)

	一般(特例・高齢を除く)雇用保険					日雇雇用保険	
	事業主都合離職数	初回受給者数	受給者実人員	支給終了者数	給付総額	受給者実人員	給付総額
平成 30 年度	2 280	7 614	2 801	5 551	3 960 658	134	79 816
令和 元	2 655	7 670	2 854	5 632	4 103 948	131	81 369
2	2 647	7 577	2 901	5 730	4 901 845	132	80 358
3	2 148	7 260	2 746	5 605	4 241 054	124	75 898
4	<b>1 846</b>	<b>7 190</b>	<b>2 621</b>	<b>5 315</b>	<b>4 039 552</b>	<b>114</b>	<b>70 294</b>
令和 4 . 10	181	541	2 670	490	342 378	115	5 627
11	140	547	2 551	505	347 442	113	5 817
12	116	500	2 427	440	303 853	109	4 599
5 . 1	148	464	2 361	420	322 047	111	7 106
2	139	514	2 298	420	279 414	111	5 092
3	<b>120</b>	<b>461</b>	<b>2 246</b>	<b>428</b>	<b>315 727</b>	<b>111</b>	<b>6 678</b>

(注) 受給者実人員の年度の数値は、月平均を掲載。

## 新設住宅：利用関係別戸数

資料：国土交通省総合政策局  
03-5253-8111

(単位：戸)

	全 国	四 国	高 知 県				
			計	持 家	貸 家	給 与 住 宅	分 譲 住 宅
平成 29 年度	946 396	22 509	3 255	1 526	1 198	69	462
30	952 936	21 349	3 374	1 542	1 155	40	637
令和 元	883 687	20 290	3 234	1 598	998	10	628
2	812 164	19 299	3 412	1 469	956	35	952
3	865 909	19 269	2 907	1 524	833	9	541
令和 4 . 10	76 590	1 484	242	116	92	2	32
11	72 372	1 247	196	109	51	18	18
12	67 249	1 379	259	142	30	-	87
5 . 1	63 604	1 296	156	82	48	2	24
2	64 426	1 348	180	96	58	-	26
3	73 693	1 246	169	121	32	1	15

用語の定義：持家……建築主が自分で居住する目的で建築するもの 貸家……建築主が賃貸する目的で建築するもの  
給与住宅……会社、官公署、学校等がその社員、職員、教員等を居住させる目的で建築するもの  
分譲住宅……建て売り又は分譲の目的で建築するもの

## 大型小売店販売状況

資料：四国経済産業局ホームページ  
087-811-8509

(単位：百万円)

	店 舗 数	総 合	衣 料 品	身の回り品	飲 食 料 品	家 庭 用 品	その他の商品	食堂・喫茶
平成 29 年	24	70 599	10 019	2 523	46 394	1 930	8 745	95
30	25	70 779	9 249	2 368	47 447	2 031	8 741	88
令和 元	26	69 738	8 726	2 299	47 160	2 029	8 642	88
2	31	72 528	6 559	1 912	52 152	2 952	8 153	61
3	31	73 314	6 177	1 740	53 650	1 498	9 486	51
令和 4 . 3	31	5 993	563	162	4 413	91	716	5
令和 4 . 10	31	5 757	378	138	4 357	77	763	3
11	31	5 999	572	161	4 358	83	759	4
12	31	8 034	658	156	5 774	199	1 159	5
5 . 1	31	6 246	526	150	4 541	171	796	4
2	31	5 467	400	108	4 107	134	681	3
3	31	6 138	564	123	4 437	147	819	5

(注) 毎年3月頃、年間補正により前年の確報値は修正される場合がある。

## 主要観光施設入込客数及び宿泊者数

資料：県観光政策課(観光施設入込客数)、観光庁(延べ宿泊者数)  
823-9606 03-5253-8111

(単位：人、人泊)

	高 知 県				全 国			
	1) 主要観光施設 入込客数	2) 延べ宿泊者数	3) 観 光	4) ビジネス	2) 延べ宿泊者数	3) 観 光	4) ビジネス	
平成 29 年	3 046 324	2 714 490	1 180 110	1 534 370	509 596 860	260 976 900	248 173 810	
30	3 176 111	3 014 560	1 386 080	1 628 470	538 001 500	280 784 880	256 784 160	
令和 元	3 264 069	2 903 110	1 285 190	1 617 930	595 921 480	312 420 400	281 357 240	
2	2 140 676	1 963 360	732 970	1 230 400	331 654 060	157 813 680	173 060 100	
3	2 161 398	1 909 670	728 360	1 179 120	317 773 850	143 340 860	173 612 050	
令和 4 . 9	p)185 847	p)213 980	p)69 170	p)144 350	p)39 415 840	p)19 815 630	p)19 306 170	
10	p)258 166	p)244 920	p)92 780	p)151 940	p)44 271 420	p)22 629 600	p)21 360 250	
11	p)228 634	p)256 830	p)101 490	p)155 010	p)46 092 730	p)23 760 970	p)22 011 630	
12	p)154 445	p)235 870	p)79 600	p)152 390	p)46 904 090	p)24 171 870	p)22 438 950	
5 . 1	p)177 160	p)199 140	p)65 340	p)133 800	p)39 494 940	p)20 179 520	p)18 998 690	
2	p)180 057	p)214 900	p)74 020	p)139 790	p)41 139 780	p)21 021 400	p)19 628 380	

1) 令和3年12月までは、65施設の入込客数を、令和4年1月からは66施設の入込客数を集計している。 2) 宿泊目的割合不詳を含む。

3) 観光目的の宿泊者が50%以上を「観光」としている。 4) 観光目的の宿泊者が50%未満を「ビジネス」としている。

## 電 力 需 要 実 績

資料: 経済産業省 資源エネルギー庁 電力・ガス事業部 電力市場整備室  
03-3501-1748

(単位: 千kWh)

	総 計	特 別 高 圧	高 圧	低 圧
平成 29 年度	4 352 507	476 561	1 734 753	2 141 192
30	4 144 156	425 525	1 700 945	2 017 686
令和 元	4 041 826	384 227	1 676 577	1 981 022
2	4 005 002	360 288	1 635 854	2 008 861
3	4 080 458	411 688	1 643 811	2 024 959
令和 4 . 8	392 744	33 661	169 924	189 159
9	366 098	33 474	150 863	181 761
10	305 741	33 820	127 390	144 531
11	278 014	32 640	119 160	126 214
12	322 021	30 579	136 322	155 120
5 . 1	<b>404 196</b>	<b>28 947</b>	<b>136 899</b>	<b>238 350</b>

## 金 融 機 関 別 預 金 ・ 貸 出 残 高

資料: 日本銀行高知支店ホームページ  
822-0001

(単位: 百万円)

	高 知 県			
	預 金 残 高		貸 出 残 高	
	<sup>1)</sup> 国 内 銀 行	<sup>2)</sup> 信 金 ・ 信 組 ほか	<sup>1)</sup> 国 内 銀 行	<sup>2)</sup> 信 金 ・ 信 組 ほか
平成 29 年度末	2 689 032	1 893 873	1 524 488	286 551
30	2 705 262	1 936 526	1 560 793	284 788
令和 元	2 717 143	1 969 742	1 575 053	280 602
2	2 964 631	2 040 813	1 657 423	293 011
3	3 071 996	2 088 148	1 671 163	318 421
令和 4 . 10	3 115 662	2 099 984	1 651 433	327 429
11	3 130 325	2 058 777	1 656 462	314 781
12	3 168 205	2 062 671	1 666 096	316 926
5 . 1	3 109 984	<b>2 054 987</b>	1 662 713	<b>317 314</b>
2	3 068 602	…	1 668 849	…
3	<b>3 070 731</b>	…	<b>1 679 591</b>	…

(注) 1) 国内銀行は都銀・地銀・信託・第2地方銀行協会加盟行

2) 信金・信組ほかは信金・信組・農協・漁協及びその他の金融機関(高知県外に本店を置く金融機関は除く)

## 日 本 銀 行 券 受 払 高

資料: 日本銀行高知支店ホームページ  
822-0001

(単位: 高知県 百万円、全国 億円)

	高 知 県			全 国		
	受	払	受(△)・払超	受	払	受(△)・払超
平成 30 年	129 882	404 354	274 471	540 724	577 184	36 460
令和 元	141 374	391 265	249 891	535 571	559 364	23 793
2	105 781	382 247	276 466	468 567	524 431	55 864
3	98 029	366 217	268 187	469 884	506 240	36 356
4	112 503	357 502	244 998	492 566	523 612	31 046
令和 4 . 11	9 782	29 919	20 137			
12	6 966	54 050	47 084			
5 . 1	14 757	18 233	3 476			
2	8 433	24 829	16 395			
3	11 470	32 468	20 998			
4	<b>7 957</b>	<b>30 484</b>	<b>22 526</b>			

(注) 日本銀行高知支店の公表にあわせ、受を(△)に変更した。

## 企 業 倒 産 状 況

資料: (株)東京商工リサーチ高知支店  
822-0016

(単位: 百万円)

	件 数			負 債 総 額		
	総 数	法 的 整 理	任 意 整 理	総 数	法 的 整 理	任 意 整 理
平成 30 年度	35	32	3	6 841	6 589	252
令和 元	40	34	6	3 047	2 441	606
2	28	27	1	3 965	3 815	150
3	13	11	2	6 405	6 375	30
4	12	11	1	1 571	1 551	20
令和 4 . 11	3	3	-	582	582	-
12	1	1	-	80	80	-
5 . 1	2	2	-	356	356	-
2	-	-	-	-	-	-
3	-	-	-	-	-	-
4	2	2	-	739	739	-

※負債1,000万円以上

## 信 用 保 証 協 会 保 証 状 況

資料: 高知県信用保証協会  
823-3261

(単位: 百万円)

	保 証 申 込		保 証 承 諾		1)保 証 債 務 残 高		代 位 弁 済 (元 利)	
	件 数	金 額	件 数	金 額	件 数	金 額	件 数	金 額
平成 30 年度	2 972	39 737	2 804	37 243	11 422	109 808	131	881
令和 元	3 183	43 987	2 972	38 338	10 823	105 690	183	1 771
2	10 524	209 869	9 733	190 825	15 283	230 020	58	597
3	2 391	28 960	2 629	34 057	15 616	234 104	53	535
4	2 403	41 170	2 279	38 479	15 330	236 050	69	743
令和 4 . 11	229	4 699	204	4 095	15 350	234 249	10	60
12	219	3 659	219	3 622	15 335	234 849	3	13
5 . 1	206	4 439	181	3 140	15 339	235 480	9	82
2	204	3 114	200	3 800	15 337	235 149	2	13
3	254	4 469	271	4 945	15 330	236 050	6	52
4	189	2 961	163	2 345	15 291	236 280	14	90

(注) 1)は年度末及び月末の数字である。

## 手 形 交 換 高 及 び 不 渡 手 形

資料: (一社)高知県銀行協会 高知手形交換所  
823-3228

(単位: 枚・千円・人)

	手 形 交 換 高 (A)		不 渡 手 形 実 数 (B)		% (B / A)		取 引 停 止 処 分			う ち 資 金 不 足		
	枚 数	金 額	枚 数	金 額	枚 数	金 額	人 員	枚 数	金 額	人 員	枚 数	金 額
平成 29 年度	241 998	277 714 966	109	163 731	0.05	0.06	13	34	37 497	10	28	18 378
30	229 861	268 563 114	125	88 073	0.05	0.03	7	21	6 736	7	21	6 736
令和 元	217 886	261 106 434	255	126 620	0.12	0.05	10	40	23 822	9	38	22 821
2	190 626	232 110 241	39	25 382	0.02	0.01	1	3	2 242	1	3	2 242
3	172 797	224 225 137	29	39 826	0.02	0.02	3	3	1 301	2	2	1 148
令和 4 . 6	13 990	18 704 481	7	7 120	0.05	0.04	-	-	-	-	-	-
7	10 951	13 440 814	3	2 368	0.03	0.02	-	-	-	-	-	-
8	15 999	22 112 247	9	2 611	0.06	0.01	-	-	-	-	-	-
9	12 806	17 421 418	7	3 975	0.05	0.02	-	-	-	-	-	-
10	12 556	17 617 906	4	896	0.03	0.01	1	1	62	-	-	-
11	940	823 522	-	-	-	-	-	-	-	-	-	-

(注) 令和4年11月は11月2日までの数値。

令和4年11月4日から電子交換所における交換決済が開始されたことに伴い、高知県銀行協会における手形交換業務が令和4年11月2日をもって終了したため。

# 気 象

資料:大阪管区気象台高知地方気象台「高知県の気象」  
822-8882

(単位: 気温 ℃、降水量 mm、日照時間 時間)

	高 知			宿 毛			清 水			室 戸 岬		
	平均 気温	降 水 量	日照時間	平均 気温	降 水 量	日照時間	平均 気温	降 水 量	日照時間	平均 気温	降 水 量	日照時間
平成 30 年	17.4	3 092.5	2 265.0	17.5	2 944.5	2 191.5	18.4	2 958.5	2 297.3	16.9	2 393.0	2 259.7
元	17.8	2 538.5	2 134.7	17.9	2 632.0	2 119.5	18.9	2680.0]	2 169.4	17.3	2 945.0	2 223.7
令和 2	17.8	3 238.5	2 310.1	17.7	2 279.5	2 258.1	18.7	2687.0]	2 318.1	17.3	2 703.0	2 290.7
3	17.6	3 121.0	2 211.4	17.8	2 425.0	2 147.5	18.7	2 939.0	2 206.9	17.1	2 939.5	2 229.9
4	17.7	2 025.5	2 270.8	17.8	1 800.0	2 188.3	18.6	2 417.0	2 211.9	17.1	2 366.5	2 287.3
令和 4 . 10	19.8	40.0	210.3	19.9	25.5	211.6	21.4	71.0	206.8	19.6	50.5	208.3
11	15.8	117.5	192.8	16.5	114.5	188.0	18.6)	172.0	180.1	16.9	226.5	186.2
12	7.5	48.0	189.2	8.5	32.0	156.4	9.8	46.0	171.4	9.0	80.5	188.4
5 . 1	6.9	52.0	201.0	7.8	92.0	160.6	9.0	93.0	187.1	7.7	59.5	213.3
2	8.5	46.0	164.5	8.7	62.0	156.1	10.5	65.5	160.2	8.7	54.0	161.7
3	13.8	169.5	193.0)	13.6	186.5	198.1	15.3	207.5	201.8	13.2	161.5	214.9

(注) 「 ) 」は、統計を行う対象資料が許容範囲で欠けているが、上位の統計を用いる際は一部の例外を除いて正常値(資料が欠けていない)と同等に扱う(準正常値)。  
「 ] 」は、統計を行う対象資料が許容範囲を超えて欠けている(資料不足値)。

## 青果物の卸売数量及び価格(高知市中央卸売市場)

資料:高知市卸売市場 市場課  
883-1173

(単位: 数量 t、価格 1kg当たり円)

	野 菜 計														果 実 計			
	だいこん		キャベツ		ねぎ		きゅうり		なす		トマト		果実計		温室メロン			
	数量	価格	数量	価格	数量	価格	数量	価格	数量	価格	数量	価格	数量	価格	数量	価格		
平成 30 年度	35 246	264	3 694	89	3 442	95	742	620	2 903	321	1 779	355	1 729	455	12 788	404	493	746
令和 元	34 905	250	3 534	81	3 462	87	729	573	2 964	324	1 892	336	1 919	465	12 212	389	417	719
2	36 024	275	3 364	92	3 583	112	706	662	3 450	302	2 134	346	2 204	449	10 773	430	375	699
3	35 777	279	3 231	85	3 593	91	741	590	3 527	280	2 486	323	2 120	497	10 165	473	384	810
4	34 242	292	2 979	102	3 474	95	678	625	3 133	311	2 748	305	2 018	539	10 232	462	362	906
令和 4 . 11	3 061	259	294	97	285	106	71	508	294	272	261	299	165	579	868	392	21	832
12	2 999	300	269	75	252	87	86	572	307	511	153	349	180	475	1 191	518	58	1 013
5 . 1	2 561	309	215	77	215	108	60	602	342	429	197	392	145	420	800	434	22	1 031
2	2 598	303	205	74	239	102	60	534	274	390	185	412	129	556	1 187	350	15	1 311
3	3 068	284	221	91	275	85	55	458	325	302	373	298	173	595	1 068	347	16	1 418
4	3 096	310	220	95	343	116	43	599	305	289	383	377	198	605	716	473	29	1 102

(注) 月別の数値については概数であり、修正の場合も有り得る。

## 旅 客

資料:四国旅客鉄道(株)高知企画部 822-8101 土佐くろしお鉄道(株) 0880-35-5240  
とさでん交通(株)電車事業部 電車企画課 833-7120 とさでん交通(株)自動車戦略部 乗合課 833-7132  
大阪航空局高知空港事務所 863-2621 県高知土木事務所 882-8171

	旅 客								
	1) 鉄 道					電 車	3) バ ス	船 舶	
	2) J R 四 国		土 佐 く ろ し お 鉄 道						
	中 村 線		宿 毛 線		ごめん・なはり線			乗 込	
平成 30 年	5 390 221	326 518		242 700		1 094 037	6 202 589	2 933 500	78 363
令和 元	5 428 510	357 688		241 175		1 216 454	6 158 340	2 857 038	53 213
2	4 466 712	241 550		175 953		1 050 730	4 580 290	2 097 538	853
3	4 354 327	229 690		181 491		1 058 761	4 496 239	2 083 755	1 214
4	4 607 525	253 436		186 238		1 104 209	4 778 904	r)2 176 780	3 078
令和 4 . 9	395 215	21 111		16 963		88 990	410 064	186 588	206
10	413 730	24 046		16 438		103 260	404 044	r)181 585	420
11	399 157	23 673		16 705		99 419	423 209	r)200 441	1 147
12	370 917	21 949		13 464		86 549	437 137	r)187 062	-
5 . 1	389 395	21 687		14 897		92 060	402 942	r)182 715	-
2	320 509	19 747		14 786		77 006	377 798	r)168 811	...
3	355 391	22 201		13 424		79 611	446 139	207 748	...
4	434 575	...		...		...	...	...	...

(注) 1) 線をまたがって乗車した場合は重複計上となっている。 2) 四国島外を含む。 3) 乗り合いのみ。高速バス及び空港連絡バスは含まない。

# 自動車保有車両状況

資料: 四国運輸局ホームページ  
087-835-6351

(単位: 台)

	総数	貨物用					乗合		乗用			特種(殊)用途用			二輪		
		普通	小型		被けん引	軽		普通	小型	軽四	普通	小型	大型特殊	小型	軽		
			四輪	三輪		四輪	三輪										
平成 30 年度末	562 916	12 929	18 789	9	451	99 118	26	512	839	88 047	110 311	199 465	7 940	1 378	1 623	10 176	11 303
令和 元	562 714	12 970	18 725	9	459	98 486	27	498	832	89 804	107 214	200 899	7 949	1 376	1 605	10 427	11 434
2	551 886	13 042	18 760	9	464	98 225	27	491	806	91 619	104 536	202 036	8 019	1 406	1 603	10 843	...
3	550 502	13 136	18 693	9	452	97 744	25	475	792	93 174	101 842	201 898	8 028	1 394	1 605	11 235	...
4	<b>550 156</b>	<b>13 147</b>	<b>18 680</b>	<b>8</b>	<b>449</b>	<b>98 053</b>	<b>23</b>	<b>468</b>	<b>773</b>	<b>94 476</b>	<b>98 867</b>	<b>202 454</b>	<b>8 036</b>	<b>1 404</b>	<b>1 612</b>	<b>11 706</b>	...
令和 4 . 10	553 725	13 142	18 707	8	459	98 724	25	468	779	94 001	100 786	203 876	8 010	1 389	1 614	11 737	...
11	553 997	13 156	18 713	8	452	98 867	25	471	774	94 045	100 567	204 125	8 006	1 388	1 613	11 787	...
12	554 058	13 165	18 722	8	454	98 897	25	469	773	94 172	100 364	204 186	8 007	1 383	1 613	11 820	...
5 . 1	554 346	13 169	18 739	8	453	98 910	25	466	772	94 374	100 210	204 389	8 014	1 385	1 614	11 818	...
2	554 252	13 178	18 739	8	452	98 935	25	465	774	94 550	99 815	204 478	8 017	1 383	1 613	11 820	...
3	<b>550 156</b>	<b>13 147</b>	<b>18 680</b>	<b>8</b>	<b>449</b>	<b>98 053</b>	<b>23</b>	<b>468</b>	<b>773</b>	<b>94 476</b>	<b>98 867</b>	<b>202 454</b>	<b>8 036</b>	<b>1 404</b>	<b>1 612</b>	<b>11 706</b>	...

## 交通事故件数及び死傷者数

資料: 県警察本部交通企画課  
826-0110

(単位: 人・件)

	死 傷 者			事 故 件 数										1) 飲酒事 故件数
	総数	死者	負傷者	総数	酒酔い	最高速 度違反	信号 無視	右左折 違反	追越し 違反	前方 不注意	その他	(うち)無 免許運転		
平成 30 年	1 820	29	1 791	1 613	3	4	64	92	21	351	1 078	5	23	
令和 元	1 733	33	1 700	1 556	1	1	57	80	25	352	1 040	6	15	
2	1 416	34	1 382	1 263	1	4	51	93	18	242	854	4	18	
3	1 167	25	1 142	1 046	1	-	40	58	14	172	761	3	11	
4	1 036	26	1 010	943	-	2	30	24	12	203	672	1	8	
令和 4 . 11	98	2	96	93	-	-	3	4	2	20	64	-	1	
12	120	1	119	110	-	-	2	4	1	17	86	-	-	
5 . 1	90	-	90	83	-	-	4	2	-	20	57	-	1	
2	73	1	72	65	-	-	3	1	-	18	43	-	2	
3	77	1	76	74	-	-	2	4	-	7	61	-	1	
4	<b>90</b>	<b>1</b>	<b>89</b>	<b>79</b>	-	-	-	<b>3</b>	-	<b>15</b>	<b>61</b>	<b>1</b>	<b>1</b>	

(注) 1) は、事故発生の第一原因のみでなく、原付以上のすべての酒気帯び運転を含む。  
ただし、事故件数は物損事故を除く。

## 貨 物 輸 送

(単位: 旅客=人 / 貨物=船舶 t、航空 kg)

旅 客		貨 物						
(高知港)	4) 航 空	船 舶 (高知港)		5) 航 空		発 送	到 着	
上 陸	乗 客	降 客	移 輸 出	移 輸 入	発 送			
78 890	699 490	758 246	3 059 297	1 710 574	2 524 157	700 694	平成 30 年	
53 181	825 132	827 633	2 806 711	1 613 711	2 339 262	634 765	令和 元	
853	351 651	351 518	2 645 476	1 706 434	1 553 144	399 008	2	
1 217	317 443	319 323	2 937 165	1 805 665	1 410 348	363 541	3	
3 080	574 037	573 839	2 657 664	1 633 988	1 559 277	349 459	4	
206	48 194	48 223	193 665	117 081	127 800	30 921	4 . 9	
420	59 018	59 450	267 541	148 137	142 401	37 729	10	
1 147	64 292	64 962	216 076	126 782	137 778	30 666	11	
-	54 508	62 859	199 624	153 262	173 881	39 407	12	
-	58 492	49 747	<b>191 141</b>	<b>154 065</b>	158 715	25 677	5 . 1	
...	54 290	54 850	...	...	141 045	25 239	2	
...	<b>66 828</b>	<b>66 956</b>	...	...	<b>180 596</b>	<b>26 357</b>	3	
...	<b>55 986</b>	<b>58 357</b>	...	...	<b>176 501</b>	<b>24 683</b>	4	

4) 旅客には通過客・国際線を含まない。 5) 貨物には郵便物を含まない。

# 高知県統計協会特別会員募集のご案内

高知県統計協会では、特別会員制度を設けております。ご入会いただいた会員には、下記区分により各種統計資料を無償配布するとともに、統計資料に関する優良図書をお送りいたします。

## 1 配布資料

### (1) A会員

刊行物名	刊行時期	収録内容
統計高知	毎月 (年間12回)	最新の県内主要データ、最新の各種統計調査結果報告書を収録 高知県の主要指標、高知県推計人口及び人口動態、高知市消費者物価指数 高知県金融経済概況、鉱工業生産指数の動向、毎月勤労統計調査地方調査、 高知県の主要統計
高知県統計書	毎年	各分野にわたる統計データを収録した総合統計書 土地、気象、人口、労働、事業所、農業、林業、水産業、製造業及び鉱業、 建設及び住居、電気、ガス及び水道、運輸及び通信、商業、貿易及び観光、通貨及び金融、 家計及び物価、賃金、社会保障、県民経済計算及び生産指数、国税及び地方財政、 公務員及び選挙、教育、文化及び宗教、医療及び衛生、警察及び司法、 災害、事故及び公害
県勢の主要指標	毎年	各分野における都道府県別の順位と、高知県内市町村別の主要データを収録 自然環境、人口・世帯、経済基盤、財政、学校教育、社会教育・文化・スポーツ、労働、 家計、居住環境、社会保障、健康・医療、安全
高知県のすがた	毎年	地図・グラフ・主要統計表で県勢を見やすく表したパンフレット
高知市消費者物価指数年報	毎年	物価の変動を時系列で測定し、収録
毎月勤労統計調査地方調査年報	毎年	前年における高知県の雇用、賃金、労働時間の変動状況を収録
高知県の漁業	5年毎	漁業センサスの結果

(2) B会員には「統計高知」のみを配布します。

## 2 会費

年額 A会員 17,000円

B会員 8,000円

※どちらも郵送料込みの金額です。(毎年4月1日から翌年の3月31日まで)

### 【お問い合わせ先】

〒780-8528 高知市丸ノ内1丁目3-30

(四国森林管理局2階)

高知県産業振興推進部統計分析課内

高知県統計協会 担当 島田、伊藤

TEL 088-823-9344

FAX 088-823-9257

## 令和5年度の統計刊行物一覧表

刊行物名	収録内容	周期	刊行時期	担当
統計高知	最新の県内主要データ、最新の各種統計調査結果報告を掲載	月	毎月20日	統計普及
県民経済計算報告	令和2年度の県経済を生産・分配・支出の3面から把握し、規模や構造を明らかにする	年	令和5年5月	統計分析第二
毎月勤労統計調査地方調査年報	令和4年の雇用・給与・労働時間の毎月の変動及び年平均の結果を掲載	年	令和5年10月	経済統計
高知県統計書	各分野にわたる統計データを収録した総合統計書	年	令和5年12月	統計普及
高知県のすがた	地図・グラフ・主要統計表で県勢を見やすく表したパンフレット	年	令和6年3月	統計普及
県勢の主要指標	都道府県・県内市町村の主要データに順位を付して収録	年	令和6年3月	統計分析第二
高知市消費者物価指数年報	令和5年平均の高知市消費者物価指数	年	令和6年3月	統計分析第一