

No. 677 令和5年(2023年)8月



STATISTICS KOCHI

統計高知



高知県観光博覧会



牧野博士の
新休日  高知

Dr. Makino's New Holiday in KOCHI

高知県産業振興推進部統計分析課
高知県統計協会



目 次

統計資料

●高知県の主要指標	1
●高知県推計人口及び人口動態	
・令和5年7月1日現在の結果概要	3
〈統計表一覧〉男女別、年齢別・割合(3区分)、世帯数	5
男女別、年齢別(5歳階級)	7
自然動態、社会動態	12
●高知県金融経済概況〈令和5年7月・8月公表〉	13
●高知市消費者物価指数〈令和5年6月分〉	21
●鉱工業生産指数の動向〈令和5年5月〉	29
●毎月勤労統計調査地方調査〈令和5年5月分(速報)〉	33
●毎月勤労統計調査地方調査〈令和5年4月分(確報)〉－抜粋－	48

高知県の主要統計	49
----------	----

その他

●高知県統計協会特別会員募集のご案内	55
●令和5年度の統計刊行物一覧表	56

＜利用者のために＞

- 1 統計表によっては、端数処理の関係で総計と内訳の合計が一致しない場合があります。
- 2 特に注意書きのない限り、統計表の「年」は暦年(1月～12月)、「年度」は会計年度(4月～翌年3月)を示します。
- 3 人口については、令和2年国勢調査(令和2年10月1日現在)結果をもとにした各月1日現在の推計人口を掲載しています。

- 4 表中の符号は、つぎのとおりです。
「△」…減少またはマイナス数値
「0」…単位未満(表章単位に満たないもの)
「－」…皆無(該当数値がないもの)
「…」…不詳(数値が得られないもの)
「x」…数値が秘匿されているもの
「p」…暫定数値・速報数値
「r」…訂正数値・確定数値

高 知 県 の

	人 口						世 帯 数
	総 数	男	女	15歳未満	15～64歳	65歳以上	
	人	人	人	人	人	人	世帯
平成 30 年(度)	706 928	333 267	373 661	79 006	383 294	244 628	316 993
令和 元	699 068	329 810	369 258	77 138	377 016	244 914	316 036
2	* 691 527	* 326 531	* 364 996	* 75 171	* 370 997	* 245 359	* 315 272
3	684 049	323 129	360 920	73 583	365 134	245 332	314 961
4	675 710	319 504	356 206	71 618	360 098	243 994	314 268
令和 4 . 7	677 450	320 282	357 168	72 120	360 694	244 636	314 746
8	677 067	320 132	356 935	71 860	360 639	244 568	314 739
9	676 278	319 760	356 518	71 724	360 348	244 206	314 449
10	675 710	319 504	356 206	71 618	360 098	243 994	314 268
11	675 120	319 221	355 899	71 497	359 813	243 810	314 246
12	674 505	318 923	355 582	71 355	359 474	243 676	314 056
5 . 1	673 817	318 539	355 278	71 230	359 044	243 543	313 658
2	672 724	318 036	354 688	71 064	358 464	243 196	313 205
3	671 758	317 624	354 134	70 921	357 879	242 958	312 725
4	669 516	316 645	352 871	70 656	355 959	242 901	312 571
5	669 287	316 729	352 558	70 508	355 897	242 882	313 711
6	668 671	316 444	352 227	70 366	355 612	242 693	313 559
7	668 172	316 227	351 945	70 169	355 450	242 553	313 532
備 考	年の時系列は各年10月1日現在、月の時系列は各月1日現在の推計値(令和2年国勢調査確定値基準)。 但し、*が付与されている数値は、国勢調査の結果。						
資 料 出 所	高 知 県 統 計 分 析 課						
関 連 ペ ー ジ	3～12						

	物 価	賃 金		労 働			
	2) 消費者物価 指数(高知市)	調査産業計 平均賃金	3) 賃金指数		4) 調査産業計 雇用指数	有 効 求 人 倍 率	就 職 率
			名 目	実 質			
		円				倍	%
平成 30 年(度)	99.6	268 851	99.6	100.1	99.6	1.27	37.5
令和 元	100.1	272 488	101.0	101.0	100.5	1.27	36.0
2	100.0	269 637	100.0	100.0	100.0	0.99	34.1
3	99.7	264 771	98.1	98.5	99.5	1.11	33.2
4	101.6	1.21	35.3
令和 4 . 7	102.1	285 639	105.9	103.5	102.8	1.19	29.7
8	102.1	228 543	84.8	82.8	102.6	1.21	31.3
9	102.4	226 952	84.2	82.1	101.5	1.22	34.7
10	102.9	232 157	86.1	83.4	101.5	1.23	32.9
11	103.1	242 370	89.9	86.9	102.2	1.23	37.6
12	102.5	453 825	168.3	163.7	102.7	1.24	36.8
5 . 1	103.2	232 410	86.2	83.2	102.7	1.26	23.4
2	103.0	227 320	84.3	81.6	102.6	1.27	31.2
3	103.3	238 161	88.3	85.2	101.9	1.21	62.3
4	104.1	r)236 928	r)87.9	r)84.0	r)102.7	1.19	27.8
5	104.6	p)235 845	p)87.5	p)83.2	p)102.4	1.15	34.6
6	105.1	1.14	33.5
7
備 考	総合指数	「毎月勤労統計調査」(事業所規模5人以上)			季節調整値 (年度平均は実数)		
資 料 出 所	総務省統計局	高知県統計分析課			高知労働局 職業安定課		
関 連 ペ ー ジ	21～28	33～48			49		

主 要 指 標

指数：1) 平成27年=100、2)、3)、4) 令和2年=100

商 業 工 業				電 力 需 要	国 内 銀 行 の 預 貸 金 合 計		
1) 鉱工業生産指数			大型小売店 販売状況	高圧・低圧 総 計	預 金 残 高	貸 出 残 高	
総 合	鉱 業	製 造 工 業					
			百万円	千kWh	百万円	百万円	
103.1	97.2	103.3	70 779	4 144 156	2 705 262	1 560 793	平成 30 年(度)
99.3	94.1	99.4	69 738	4 041 826	2 717 143	1 575 053	令和 元
93.0	89.4	93.1	72 528	4 005 002	2 964 631	1 657 423	2
92.0	90.8	92.0	73 314	4 080 458	3 071 996	1 671 163	3
91.2	91.7	91.2	…	…	3 070 731	1 679 591	4
90.6	89.8	90.6	6 281	351 388	3 142 026	1 665 080	令和 4 . 7
94.3	94.5	94.2	6 188	392 744	3 104 707	1 659 231	8
83.9	82.8	84.0	5 757	366 098	3 093 328	1 653 859	9
89.0	102.4	88.7	6 160	305 741	3 115 662	1 651 433	10
93.1	88.0	93.2	5 999	278 014	3 130 325	1 656 462	11
93.1	82.8	93.4	8 034	322 021	3 168 205	1 666 096	12
89.5	95.8	89.4	6 246	404 196	3 109 984	1 662 713	5 . 1
91.9	96.2	92.2	5 467	339 120	3 068 602	1 668 849	2
88.9	86.0	88.9	6 138	324 855	3 070 731	1 679 591	3
87.8	79.2	87.9	5 947	…	3 130 717	1 663 551	4
94.7	86.0	94.9	6 297	…	3 148 604	1 661 001	5
…	…	…	…	…	3 174 047	1 665 605	6
…	…	…	…	…	…	…	7

季節調整済指数(年平均は原指数)			年別は年度末(3月末)残高 国内銀行=都銀・地銀・信託・第2地方銀行協会加盟行	備 考
高 知 県 統 計 分 析 課	四国経済産業局	資源エネルギー庁	日本銀行 高知支店	資 料 出 所
29～32	50	51	51	関 連 ペ ー ジ

青果物の卸売数量及び価格				自 動 車 保有台数	交 通 事 故				
野 菜 計		果 実 計			総 数	件 数	死 傷 者		
数 量	価 格	数 量	価 格	総 数			総 数	死 者	
t	1kg当たり円	t	1kg当たり円	台	件	人	人	人	
35 246	264	12 788	404	562 916	1 613	1 820	29	1 791	
34 905	250	12 212	389	551 289	1 556	1 733	33	1 700	
36 024	275	10 773	430	551 886	1 263	1 416	34	1 382	
35 777	279	10 165	473	550 502	1 046	1 167	25	1 142	
34 242	292	10 232	462	550 156	943	1 036	26	1 010	
2 449	298	678	582	552 959	77	86	2	84	
2 536	292	752	567	553 035	72	76	-	76	
2 755	287	717	489	553 708	66	73	3	70	
3 259	275	896	459	553 725	85	99	4	95	
3 061	259	868	392	553 997	93	98	2	96	
2 999	300	1 191	518	554 058	110	120	1	119	
2 561	309	800	434	554 346	83	90	-	90	
2 598	303	1 187	350	554 252	65	73	1	72	
3 068	284	1 068	347	550 156	74	77	1	76	
3 096	310	716	473	551 442	79	90	1	89	
3 191	296	666	528	551 621	81	89	1	88	
2 846	286	572	539	552 018	70	77	-	77	
2 539	323	638	606	…	94	107	4	103	

高知市中央卸売市場	年は年度末台数		備 考
高知市卸売市場 市場課	高知運輸支局	高知県警察本部交通企画課	資 料 出 所
53	54	54	関 連 ペ ー ジ



高知県の推計人口 月報 (令和5年7月1日現在)

<人口>

	668,172 人	(男 316,227 人 女 351,945 人)
・前月差	△ 499 人	(男 △ 217 人 女 △ 282 人)
・前年同月差	△ 9,278 人	(男 △ 4,055 人 女 △ 5,223 人)

令和5年6月中の人口動態は499人の減少

○自然増減(出生と死亡の差)

6月中の出生数から死亡数を引いた自然増減は、553人の減少となった。

(単位:人)

	出生数	死亡数	自然増減
男	119	388	△ 269
女	133	417	△ 284
総数	252	805	△ 553

自然増減の推移(人)

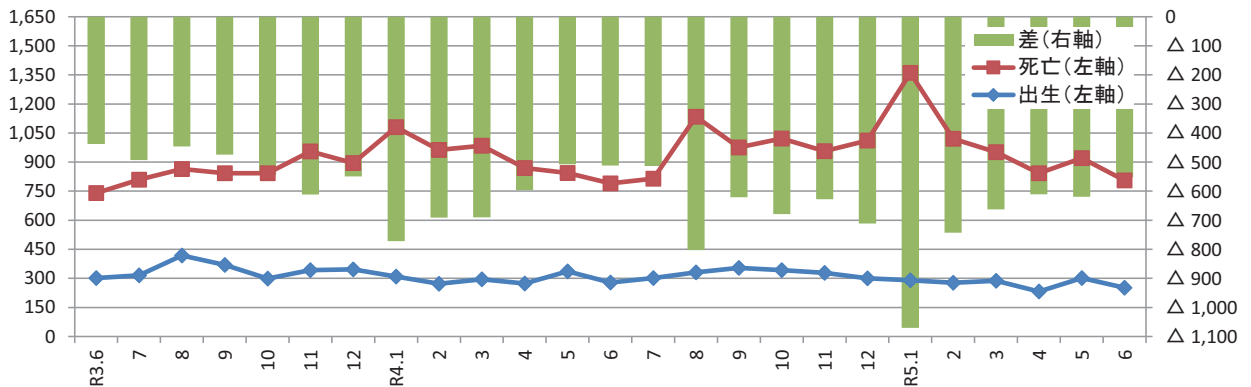

○社会増減(転入と転出の差)

6月中の転入から転出を引いた社会増減は、54人の増加となった。

(単位:人)

転入			転出			社会増減	
①=②+③	転入者 ②	記載その他 ③	④=⑤+⑥	転出者 ⑤	削除その他 ⑥	⑦=①-④	うち「転入者-転出者」 ⑧=②-⑤
1,350	1,334	16	1,296	1,266	30	54	68

※転入及び転出には、県外だけでなく県内市町村間の移動も含む。

[うち、男: +52
女: +2]

社会増減(⑦)の推移(人)

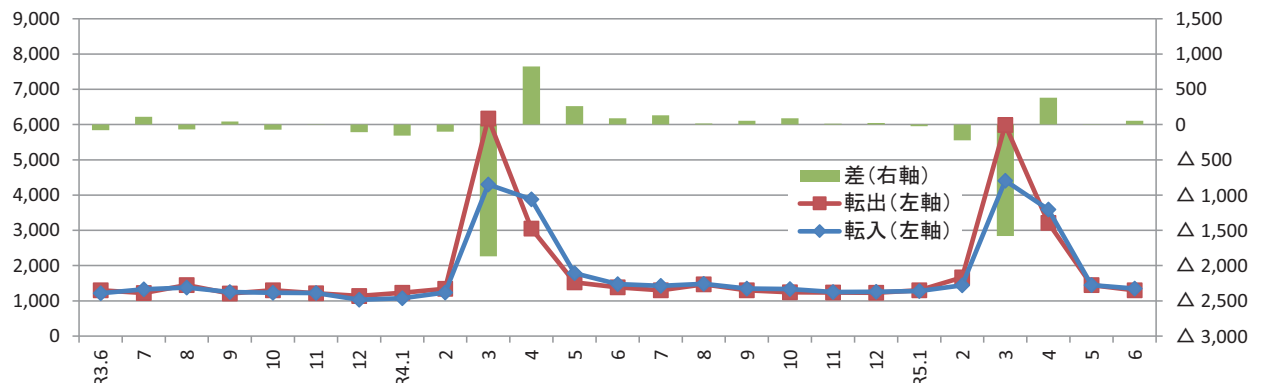

〈参考：高知県の推計人口及び世帯数の推移〉

単位：人、世帯

年 月	総 数	男	女	世帯数
平成 22年	* 764,456	* 359,134	* 405,322	* 321,909
23年	756,390	355,136	401,254	322,052
24年	749,460	351,885	397,575	321,195
25年	742,481	348,861	393,620	320,444
26年	735,125	345,559	389,566	319,555
27年	* 728,276	* 342,672	* 385,604	* 319,011
28年	721,256	339,479	381,777	318,440
29年	714,163	336,409	377,754	317,755
30年	706,928	333,267	373,661	316,993
令和 元年	699,068	329,810	369,258	316,036
2年	* 691,527	* 326,531	* 364,996	* 315,272
3年	684,049	323,129	360,920	314,961
4年	675,710	319,504	356,206	314,268
7月	685,376	323,745	361,631	315,291
8月	684,994	323,595	361,399	315,218
9月	684,479	323,320	361,159	315,130
10月	684,049	323,129	360,920	314,961
11月	683,433	322,833	360,600	314,779
12月	682,827	322,534	360,293	314,588
令和4年 1月	682,170	322,177	359,993	314,156
2月	681,241	321,760	359,481	313,726
3月	680,448	321,411	359,037	313,365
4月	677,888	320,107	357,781	313,036
5月	678,117	320,456	357,661	314,411
6月	677,872	320,456	357,416	314,757
7月	677,450	320,282	357,168	314,746
8月	677,067	320,132	356,935	314,739
9月	676,278	319,760	356,518	314,449
10月	675,710	319,504	356,206	314,268
11月	675,120	319,221	355,899	314,246
12月	674,505	318,923	355,582	314,056
令和5年 1月	673,817	318,539	355,278	313,663
2月	672,724	318,036	354,688	313,205
3月	671,758	317,624	354,134	312,725
4月	669,516	316,645	352,871	312,571
5月	669,287	316,729	352,558	313,711
6月	668,671	316,444	352,227	313,559
7月	668,172	316,227	351,945	313,532

(注1) *が付与された数値は国勢調査の結果です。年の時系列は各年10月1日現在、月の時系列は各月1日現在の推計値です。

(注2) 人口及び世帯数は、国勢調査結果（平成22年11月から平成27年9月までは平成22年確定値、平成27年11月から令和2年9月までは平成27年確定値、令和2年11月以降は令和2年確定値）を基礎とし、これに毎月の住民基本台帳等の増減数を加算した推計値です。

<年齢別(3区分)人口>

単位:人

	総数	男	女	15歳未満			15～64歳			65歳以上		
				総数	男	女	総数	男	女	総数	男	女
県計	668,172	316,227	351,945	70,169	35,830	34,339	355,450	178,551	176,899	242,553	101,846	140,707
市計	553,882	261,776	292,106	59,940	30,615	29,325	304,279	152,067	152,212	189,663	79,094	110,569
郡計	114,290	54,451	59,839	10,229	5,215	5,014	51,171	26,484	24,687	52,890	22,752	30,138
高知市	318,513	148,918	169,595	35,557	18,106	17,451	184,063	90,108	93,955	98,893	40,704	58,189
室戸市	10,804	5,223	5,581	678	349	329	4,332	2,360	1,972	5,794	2,514	3,280
安芸市	15,377	7,298	8,079	1,311	666	645	7,495	3,856	3,639	6,571	2,776	3,795
南国市	45,911	21,779	24,132	5,471	2,775	2,696	25,504	12,719	12,785	14,936	6,285	8,651
土佐市	25,074	12,098	12,976	2,830	1,500	1,330	12,889	6,606	6,283	9,355	3,992	5,363
須崎市	19,451	9,592	9,859	1,746	876	870	9,564	5,223	4,341	8,141	3,493	4,648
宿毛市	18,045	8,451	9,594	1,750	878	872	8,799	4,442	4,357	7,496	3,131	4,365
土佐清水市	11,459	5,401	6,058	750	405	345	4,665	2,375	2,290	6,044	2,621	3,423
四万十市	31,420	14,890	16,530	3,423	1,745	1,678	15,972	8,104	7,868	12,025	5,041	6,984
香南市	32,047	15,525	16,522	3,926	2,010	1,916	17,596	9,077	8,519	10,525	4,438	6,087
香美市	25,781	12,601	13,180	2,498	1,305	1,193	13,400	7,197	6,203	9,883	4,099	5,784
安芸郡	14,857	7,086	7,771	1,318	665	653	6,822	3,614	3,208	6,717	2,807	3,910
東洋町	2,024	1,003	1,021	131	59	72	855	475	380	1,038	469	569
奈半利町	2,876	1,326	1,550	240	134	106	1,242	623	619	1,394	569	825
田野町	2,360	1,097	1,263	231	98	133	1,094	576	518	1,035	423	612
安田町	2,153	1,052	1,101	182	104	78	946	503	443	1,025	445	580
北川村	1,115	554	561	77	36	41	535	301	234	503	217	286
馬路村	722	345	377	76	32	44	356	186	170	290	127	163
芸西村	3,607	1,709	1,898	381	202	179	1,794	950	844	1,432	557	875
長岡郡	6,057	2,863	3,194	427	207	220	2,373	1,284	1,089	3,257	1,372	1,885
本山町	3,078	1,446	1,632	244	112	132	1,359	742	617	1,475	592	883
大豊町	2,979	1,417	1,562	183	95	88	1,014	542	472	1,782	780	1,002
土佐郡	3,854	1,857	1,997	396	209	187	1,601	855	746	1,857	793	1,064
土佐町	3,505	1,675	1,830	350	187	163	1,430	759	671	1,725	729	996
大川村	349	182	167	46	22	24	171	96	75	132	64	68
吾川郡	24,840	11,880	12,960	2,295	1,202	1,093	11,595	5,919	5,676	10,950	4,759	6,191
いの町	20,421	9,749	10,672	1,979	1,018	961	10,010	5,040	4,970	8,432	3,691	4,741
仁淀川町	4,419	2,131	2,288	316	184	132	1,585	879	706	2,518	1,068	1,450
高岡郡	49,526	23,459	26,067	4,596	2,322	2,274	22,102	11,290	10,812	22,828	9,847	12,981
中土佐町	5,513	2,588	2,925	426	199	227	2,296	1,192	1,104	2,791	1,197	1,594
佐川町	11,862	5,545	6,317	1,212	615	597	5,626	2,758	2,868	5,024	2,172	2,852
越知町	4,784	2,222	2,562	373	183	190	2,100	1,053	1,047	2,311	986	1,325
禰原町	3,087	1,504	1,583	298	147	151	1,281	689	592	1,508	668	840
日高村	4,629	2,191	2,438	432	235	197	2,137	1,078	1,059	2,060	878	1,182
津野町	5,006	2,366	2,640	507	258	249	2,148	1,100	1,048	2,351	1,008	1,343
四万十町	14,645	7,043	7,602	1,348	685	663	6,514	3,420	3,094	6,783	2,938	3,845
幡多郡	15,156	7,306	7,850	1,197	610	587	6,678	3,522	3,156	7,281	3,174	4,107
大月町	4,152	2,020	2,132	274	137	137	1,758	934	824	2,120	949	1,171
三原村	1,362	658	704	97	54	43	602	331	271	663	273	390
黒潮町	9,642	4,628	5,014	826	419	407	4,318	2,257	2,061	4,498	1,952	2,546

※推計人口は、令和2年国勢調査結果を基礎数値とし、住民基本台帳ネットワークシステムの人口(速報値)を使用して計算しています。

<年齢別(3区分)人口割合>

単位:% 単位:世帯

	15歳未満			15～64歳			65歳以上			推計世帯数
	総数	男	女	総数	男	女	総数	男	女	
県計	10.5	11.3	9.8	53.2	56.5	50.3	36.3	32.2	40.0	313,532
市計	10.8	11.7	10.0	54.9	58.1	52.1	34.2	30.2	37.9	260,668
郡計	9.0	9.6	8.4	44.8	48.6	41.3	46.3	41.8	50.4	52,864
高知市	11.2	12.2	10.3	57.8	60.5	55.4	31.0	27.3	34.3	154,547
室戸市	6.3	6.7	5.9	40.1	45.2	35.3	53.6	48.1	58.8	5,610
安芸市	8.5	9.1	8.0	48.7	52.8	45.0	42.7	38.0	47.0	7,105
南国市	11.9	12.7	11.2	55.6	58.4	53.0	32.5	28.9	35.8	20,023
土佐市	11.3	12.4	10.2	51.4	54.6	48.4	37.3	33.0	41.3	10,207
須崎市	9.0	9.1	8.8	49.2	54.5	44.0	41.9	36.4	47.1	8,586
宿毛市	9.7	10.4	9.1	48.8	52.6	45.4	41.5	37.0	45.5	8,319
土佐清水市	6.5	7.5	5.7	40.7	44.0	37.8	52.7	48.5	56.5	5,897
四万十市	10.9	11.7	10.2	50.8	54.4	47.6	38.3	33.9	42.3	14,725
香南市	12.3	12.9	11.6	54.9	58.5	51.6	32.8	28.6	36.8	13,549
香美市	9.7	10.4	9.1	52.0	57.1	47.1	38.3	32.5	43.9	12,100
安芸郡	8.9	9.4	8.4	45.9	51.0	41.3	45.2	39.6	50.3	7,158
東洋町	6.5	5.9	7.1	42.2	47.4	37.2	51.3	46.8	55.7	1,160
奈半利町	8.3	10.1	6.8	43.2	47.0	39.9	48.5	42.9	53.2	1,369
田野町	9.8	8.9	10.5	46.4	52.5	41.0	43.9	38.6	48.5	1,138
安田町	8.5	9.9	7.1	43.9	47.8	40.2	47.6	42.3	52.7	1,003
北川村	6.9	6.5	7.3	48.0	54.3	41.7	45.1	39.2	51.0	575
馬路村	10.5	9.3	11.7	49.3	53.9	45.1	40.2	36.8	43.2	377
芸西村	10.6	11.8	9.4	49.7	55.6	44.5	39.7	32.6	46.1	1,536
長岡郡	7.0	7.2	6.9	39.2	44.8	34.1	53.8	47.9	59.0	3,130
本山町	7.9	7.7	8.1	44.2	51.3	37.8	47.9	40.9	54.1	1,468
大豊町	6.1	6.7	5.6	34.0	38.2	30.2	59.8	55.0	64.1	1,662
土佐郡	10.3	11.3	9.4	41.5	46.0	37.4	48.2	42.7	53.3	1,748
土佐町	10.0	11.2	8.9	40.8	45.3	36.7	49.2	43.5	54.4	1,552
大川村	13.2	12.1	14.4	49.0	52.7	44.9	37.8	35.2	40.7	196
吾川郡	9.2	10.1	8.4	46.7	49.8	43.8	44.1	40.1	47.8	11,211
いの町	9.7	10.4	9.0	49.0	51.7	46.6	41.3	37.9	44.4	8,923
仁淀川町	7.2	8.6	5.8	35.9	41.2	30.9	57.0	50.1	63.4	2,288
高岡郡	9.3	9.9	8.7	44.6	48.1	41.5	46.1	42.0	49.8	22,294
中土佐町	7.7	7.7	7.8	41.6	46.1	37.7	50.6	46.3	54.5	2,572
佐川町	10.2	11.1	9.5	47.4	49.7	45.4	42.4	39.2	45.1	5,069
越知町	7.8	8.2	7.4	43.9	47.4	40.9	48.3	44.4	51.7	2,172
禰原町	9.7	9.8	9.5	41.5	45.8	37.4	48.9	44.4	53.1	1,455
日高村	9.3	10.7	8.1	46.2	49.2	43.4	44.5	40.1	48.5	1,983
津野町	10.1	10.9	9.4	42.9	46.5	39.7	47.0	42.6	50.9	2,151
四万十町	9.2	9.7	8.7	44.5	48.6	40.7	46.3	41.7	50.6	6,892
幡多郡	7.9	8.3	7.5	44.1	48.2	40.2	48.0	43.4	52.3	7,323
大月町	6.6	6.8	6.4	42.3	46.2	38.6	51.1	47.0	54.9	2,154
三原村	7.1	8.2	6.1	44.2	50.3	38.5	48.7	41.5	55.4	636
黒潮町	8.6	9.1	8.1	44.8	48.8	41.1	46.7	42.2	50.8	4,533

※世帯数は、令和2年国勢調査結果を基礎数値とし、各市町村の住民基本台帳システムによる数値から計算しています。
 ※年齢(3区分)別割合の合計は、各区分の割合を算出するにあたり、小数第2位を四捨五入していることから、必ずしも100%とはなりません。

<年齢別(5歳階級)人口>

	0 ~ 4 歳			5 ~ 9 歳			10 ~ 14 歳			15 ~ 19 歳		
	総数	男	女	総数	男	女	総数	男	女	総数	男	女
県計	19,455	9,884	9,571	24,218	12,351	11,867	26,496	13,595	12,901	27,831	14,465	13,366
市計	16,797	8,497	8,300	20,615	10,528	10,087	22,528	11,590	10,938	24,558	12,763	11,795
郡計	2,658	1,387	1,271	3,603	1,823	1,780	3,968	2,005	1,963	3,273	1,702	1,571
高知市	10,056	5,085	4,971	12,161	6,211	5,950	13,340	6,810	6,530	14,845	7,504	7,341
室戸市	167	81	86	236	119	117	275	149	126	173	88	85
安芸市	346	177	169	418	210	208	547	279	268	530	263	267
南国市	1,602	781	821	1,967	1,016	951	1,902	978	924	2,277	1,233	1,044
土佐市	872	449	423	945	497	448	1,013	554	459	1,047	573	474
須崎市	409	206	203	566	267	299	771	403	368	1,114	686	428
宿毛市	416	190	226	603	342	261	731	346	385	533	253	280
土佐清水市	168	99	69	260	140	120	322	166	156	248	114	134
四万十市	929	475	454	1,193	581	612	1,301	689	612	988	499	489
香南市	1,187	598	589	1,352	691	661	1,387	721	666	1,357	692	665
香美市	645	356	289	914	454	460	939	495	444	1,446	858	588
安芸郡	339	179	160	460	228	232	519	258	261	375	189	186
東洋町	36	15	21	43	23	20	52	21	31	30	16	14
奈半利町	63	36	27	81	41	40	96	57	39	85	51	34
田野町	65	30	35	87	37	50	79	31	48	55	33	22
安田町	37	23	14	71	39	32	74	42	32	33	15	18
北川村	21	11	10	16	9	7	40	16	24	36	15	21
馬路村	19	6	13	24	15	9	33	11	22	13	5	8
芸西村	98	58	40	138	64	74	145	80	65	123	54	69
長岡郡	97	47	50	160	77	83	170	83	87	126	63	63
本山町	57	30	27	83	34	49	104	48	56	92	51	41
大豊町	40	17	23	77	43	34	66	35	31	34	12	22
土佐郡	111	65	46	136	72	64	149	72	77	75	39	36
土佐町	96	57	39	124	66	58	130	64	66	67	37	30
大川村	15	8	7	12	6	6	19	8	11	8	2	6
吾川郡	651	341	310	793	414	379	851	447	404	779	406	373
いの町	559	284	275	699	362	337	721	372	349	726	379	347
仁淀川町	92	57	35	94	52	42	130	75	55	53	27	26
高岡郡	1,142	585	557	1,645	838	807	1,809	899	910	1,548	814	734
中土佐町	86	47	39	157	75	82	183	77	106	118	66	52
佐川町	277	145	132	434	217	217	501	253	248	443	217	226
越知町	108	52	56	123	66	57	142	65	77	159	81	78
禰原町	80	37	43	116	53	63	102	57	45	110	71	39
日高村	115	62	53	155	90	65	162	83	79	167	90	77
津野町	125	56	69	171	84	87	211	118	93	146	67	79
四万十町	351	186	165	489	253	236	508	246	262	405	222	183
幡多郡	318	170	148	409	194	215	470	246	224	370	191	179
大月町	74	39	35	74	36	38	126	62	64	92	45	47
三原村	29	17	12	29	15	14	39	22	17	30	16	14
黒潮町	215	114	101	306	143	163	305	162	143	248	130	118

※推計人口は、令和2年国勢調査結果を基礎数値とし、住民基本台帳ネットワークシステムの人口(速報値)を使用して計算し

単位:人

20～24歳			25～29歳			30～34歳			35～39歳			
総数	男	女	総数	男	女	総数	男	女	総数	男	女	
26,258	14,077	12,181	24,750	12,986	11,764	26,411	13,375	13,036	32,686	16,360	16,326	県計
23,682	12,692	10,990	21,790	11,275	10,515	22,798	11,451	11,347	27,993	13,906	14,087	市計
2,576	1,385	1,191	2,960	1,711	1,249	3,613	1,924	1,689	4,693	2,454	2,239	郡計
14,673	7,443	7,230	13,527	6,757	6,770	13,854	6,813	7,041	16,782	8,226	8,556	高知市
135	110	25	234	143	91	304	175	129	396	220	176	室戸市
394	202	192	490	274	216	486	240	246	661	330	331	安芸市
2,253	1,187	1,066	2,000	1,026	974	2,085	1,027	1,058	2,365	1,175	1,190	南国市
976	506	470	909	497	412	1,012	515	497	1,267	641	626	土佐市
570	344	226	598	368	230	633	380	253	873	468	405	須崎市
377	192	185	566	327	239	581	287	294	801	422	379	宿毛市
181	108	73	195	114	81	282	150	132	376	189	187	土佐清水市
801	428	373	1,105	585	520	1,163	593	570	1,653	805	848	四万十市
1,436	863	573	1,399	788	611	1,480	792	688	1,678	860	818	香南市
1,886	1,309	577	767	396	371	918	479	439	1,141	570	571	香美市
382	200	182	443	270	173	528	287	241	592	326	266	安芸郡
43	28	15	59	36	23	54	29	25	49	30	19	東洋町
74	32	42	76	38	38	79	42	37	113	61	52	奈半利町
52	21	31	76	44	32	94	42	52	103	64	39	田野町
30	18	12	37	20	17	70	41	29	60	34	26	安田町
44	28	16	45	39	6	42	23	19	47	23	24	北川村
19	10	9	33	21	12	33	19	14	39	22	17	馬路村
120	63	57	117	72	45	156	91	65	181	92	89	芸西村
104	53	51	168	101	67	150	85	65	211	106	105	長岡郡
71	38	33	104	66	38	89	49	40	120	64	56	本山町
33	15	18	64	35	29	61	36	25	91	42	49	大豊町
66	30	36	77	51	26	128	62	66	163	88	75	土佐郡
53	23	30	67	46	21	107	49	58	144	79	65	土佐町
13	7	6	10	5	5	21	13	8	19	9	10	大川村
619	327	292	641	352	289	817	440	377	1,079	556	523	吾川郡
525	274	251	563	310	253	714	380	334	933	472	461	いの町
94	53	41	78	42	36	103	60	43	146	84	62	仁淀川町
1,080	554	526	1,271	705	566	1,556	806	750	2,042	1,059	983	高岡郡
90	56	34	115	75	40	131	57	74	207	117	90	中土佐町
346	160	186	317	168	149	392	208	184	508	245	263	佐川町
106	51	55	110	54	56	155	84	71	180	94	86	越知町
46	28	18	97	53	44	99	45	54	109	56	53	禰原町
108	55	53	129	70	59	164	83	81	200	106	94	日高村
80	47	33	108	62	46	146	82	64	200	84	116	津野町
304	157	147	395	223	172	469	247	222	638	357	281	四万十町
325	221	104	360	232	128	434	244	190	606	319	287	幡多郡
84	67	17	105	72	33	106	54	52	160	82	78	大月町
28	17	11	37	23	14	51	28	23	68	36	32	三原村
213	137	76	218	137	81	277	162	115	378	201	177	黒潮町

ています。

<年齢別(5歳階級)人口>

	40～44歳			45～49歳			50～54歳			55～59歳		
	総数	男	女	総数	男	女	総数	男	女	総数	男	女
県計	38,095	19,202	18,893	47,213	23,652	23,561	47,496	23,524	23,972	40,812	19,688	21,124
市計	32,629	16,368	16,261	40,599	20,210	20,389	40,735	20,104	20,631	34,122	16,382	17,740
郡計	5,466	2,834	2,632	6,614	3,442	3,172	6,761	3,420	3,341	6,690	3,306	3,384
高知市	19,574	9,574	10,000	24,892	12,207	12,685	25,096	12,201	12,895	20,345	9,621	10,724
室戸市	410	243	167	523	280	243	661	343	318	697	369	328
安芸市	846	455	391	944	501	443	1,091	558	533	956	469	487
南国市	2,833	1,406	1,427	3,225	1,579	1,646	3,139	1,560	1,579	2,645	1,249	1,396
土佐市	1,440	747	693	1,677	897	780	1,653	840	813	1,415	705	710
須崎市	932	508	424	1,138	572	566	1,233	667	566	1,170	583	587
宿毛市	1,022	555	467	1,256	632	624	1,253	630	623	1,159	553	606
土佐清水市	480	253	227	693	355	338	718	372	346	691	343	348
四万十市	1,797	935	862	2,272	1,186	1,086	2,226	1,092	1,134	1,892	977	915
香南市	1,908	982	926	2,371	1,201	1,170	2,222	1,103	1,119	1,826	884	942
香美市	1,387	710	677	1,608	800	808	1,443	738	705	1,326	629	697
安芸郡	700	382	318	880	435	445	869	451	418	921	464	457
東洋町	85	51	34	123	60	63	107	57	50	134	68	66
奈半利町	135	68	67	167	80	87	132	61	71	170	83	87
田野町	108	61	47	129	60	69	150	81	69	145	76	69
安田町	103	63	40	127	63	64	139	70	69	139	70	69
北川村	61	31	30	55	31	24	67	36	31	68	36	32
馬路村	30	14	16	38	17	21	43	24	19	47	18	29
芸西村	178	94	84	241	124	117	231	122	109	218	113	105
長岡郡	240	114	126	290	178	112	292	159	133	336	182	154
本山町	129	63	66	192	119	73	177	89	88	178	93	85
大豊町	111	51	60	98	59	39	115	70	45	158	89	69
土佐郡	169	91	78	206	110	96	218	122	96	212	108	104
土佐町	154	81	73	193	103	90	197	109	88	190	94	96
大川村	15	10	5	13	7	6	21	13	8	22	14	8
吾川郡	1,223	642	581	1,529	786	743	1,486	753	733	1,494	706	788
いの町	1,061	552	509	1,314	672	642	1,273	623	650	1,285	591	694
仁淀川町	162	90	72	215	114	101	213	130	83	209	115	94
高岡郡	2,438	1,253	1,185	2,804	1,466	1,338	2,964	1,466	1,498	2,857	1,415	1,442
中土佐町	243	127	116	304	164	140	374	186	188	323	157	166
佐川町	654	317	337	709	364	345	694	330	364	710	335	375
越知町	227	114	113	242	121	121	293	153	140	285	139	146
禰原町	150	76	74	164	96	68	167	86	81	155	79	76
日高村	233	117	116	281	140	141	267	133	134	273	131	142
津野町	270	150	120	270	150	120	309	154	155	261	133	128
四万十町	661	352	309	834	431	403	860	424	436	850	441	409
幡多郡	696	352	344	905	467	438	932	469	463	870	431	439
大月町	156	88	68	251	124	127	256	129	127	214	108	106
三原村	54	26	28	68	42	26	87	46	41	71	39	32
黒潮町	486	238	248	586	301	285	589	294	295	585	284	301

※推計人口は、令和2年国勢調査結果を基礎数値とし、住民基本台帳ネットワークシステムの人口(速報値)を使用して計算し

単位:人

60～64歳			65～69歳			70～74歳			75～79歳			
総数	男	女	総数	男	女	総数	男	女	総数	男	女	
43,898	21,222	22,676	46,684	22,263	24,421	58,196	27,326	30,870	49,106	21,999	27,107	県計
35,373	16,916	18,457	36,764	17,354	19,410	45,897	21,294	24,603	39,297	17,510	21,787	市計
8,525	4,306	4,219	9,920	4,909	5,011	12,299	6,032	6,267	9,809	4,489	5,320	郡計
20,475	9,762	10,713	19,890	9,305	10,585	23,996	11,005	12,991	20,667	9,035	11,632	高知市
799	389	410	985	473	512	1,473	690	783	1,242	564	678	室戸市
1,097	564	533	1,191	568	623	1,593	750	843	1,394	627	767	安芸市
2,682	1,277	1,405	2,872	1,381	1,491	3,573	1,660	1,913	3,154	1,448	1,706	南国市
1,493	685	808	1,714	820	894	2,261	1,084	1,177	2,011	913	1,098	土佐市
1,303	647	656	1,500	712	788	1,887	922	965	1,655	763	892	須崎市
1,251	591	660	1,568	737	831	1,929	893	1,036	1,433	637	796	宿毛市
801	377	424	1,012	475	537	1,419	699	720	1,193	548	645	土佐清水市
2,075	1,004	1,071	2,302	1,096	1,206	2,948	1,400	1,548	2,366	1,053	1,313	四万十市
1,919	912	1,007	1,992	935	1,057	2,584	1,178	1,406	2,228	1,031	1,197	香南市
1,478	708	770	1,738	852	886	2,234	1,013	1,221	1,954	891	1,063	香美市
1,132	610	522	1,223	603	620	1,513	715	798	1,260	556	704	安芸郡
171	100	71	180	85	95	266	132	134	207	92	115	東洋町
211	107	104	278	135	143	295	143	152	240	110	130	奈半利町
182	94	88	202	105	97	214	100	114	182	81	101	田野町
208	109	99	175	87	88	234	107	127	190	91	99	安田町
70	39	31	93	45	48	118	58	60	89	44	45	北川村
61	36	25	49	23	26	60	34	26	54	20	34	馬路村
229	125	104	246	123	123	326	141	185	298	118	180	芸西村
456	243	213	591	319	272	657	322	335	557	250	307	長岡郡
207	110	97	255	134	121	293	139	154	259	109	150	本山町
249	133	116	336	185	151	364	183	181	298	141	157	大豊町
287	154	133	316	164	152	384	194	190	294	130	164	土佐郡
258	138	120	295	152	143	349	172	177	275	119	156	土佐町
29	16	13	21	12	9	35	22	13	19	11	8	大川村
1,928	951	977	2,175	1,058	1,117	2,596	1,248	1,348	2,103	987	1,116	吾川郡
1,616	787	829	1,792	861	931	2,097	1,004	1,093	1,664	774	890	いの町
312	164	148	383	197	186	499	244	255	439	213	226	仁淀川町
3,542	1,752	1,790	4,220	2,081	2,139	5,307	2,640	2,667	4,163	1,932	2,231	高岡郡
391	187	204	474	231	243	682	360	322	509	229	280	中土佐町
853	414	439	946	471	475	1,142	536	606	918	437	481	佐川町
343	162	181	416	208	208	482	237	245	442	207	235	越知町
184	99	85	284	150	134	343	166	177	265	117	148	禰原町
315	153	162	379	182	197	504	244	260	400	194	206	日高村
358	171	187	429	212	217	557	286	271	379	175	204	津野町
1,098	566	532	1,292	627	665	1,597	811	786	1,250	573	677	四万十町
1,180	596	584	1,395	684	711	1,842	913	929	1,432	634	798	幡多郡
334	165	169	436	219	217	527	287	240	405	191	214	大月町
108	58	50	116	59	57	138	58	80	128	57	71	三原村
738	373	365	843	406	437	1,177	568	609	899	386	513	黒潮町

ています。

<年齢別(5歳階級)人口>

単位:人

	80～84歳			85歳以上		
	総数	男	女	総数	男	女
県計	37,032	14,964	22,068	51,535	15,294	36,241
市計	28,896	11,634	17,262	38,809	11,302	27,507
郡計	8,136	3,330	4,806	12,726	3,992	8,734
高知市	14,987	5,951	9,036	19,353	5,408	13,945
室戸市	981	413	568	1,113	374	739
安芸市	1,015	386	629	1,378	445	933
南国市	2,203	898	1,305	3,134	898	2,236
土佐市	1,438	601	837	1,931	574	1,357
須崎市	1,302	547	755	1,797	549	1,248
宿毛市	1,012	409	603	1,554	455	1,099
土佐清水市	1,056	456	600	1,364	443	921
四万十市	1,708	686	1,022	2,701	806	1,895
香南市	1,613	651	962	2,108	643	1,465
香美市	1,581	636	945	2,376	707	1,669
安芸郡	1,064	414	650	1,657	519	1,138
東洋町	166	80	86	219	80	139
奈半利町	183	62	121	398	119	279
田野町	169	61	108	268	76	192
安田町	179	83	96	247	77	170
北川村	93	34	59	110	36	74
馬路村	57	18	39	70	32	38
芸西村	217	76	141	345	99	246
長岡郡	525	209	316	927	272	655
本山町	227	93	134	441	117	324
大豊町	298	116	182	486	155	331
土佐郡	271	115	156	592	190	402
土佐町	256	110	146	550	176	374
大川村	15	5	10	42	14	28
吾川郡	1,728	683	1,045	2,348	783	1,565
いの町	1,257	503	754	1,622	549	1,073
仁淀川町	471	180	291	726	234	492
高岡郡	3,474	1,456	2,018	5,664	1,738	3,926
中土佐町	446	178	268	680	199	481
佐川町	769	349	420	1,249	379	870
越知町	378	163	215	593	171	422
禰原町	210	91	119	406	144	262
日高村	329	131	198	448	127	321
津野町	357	149	208	629	186	443
四万十町	985	395	590	1,659	532	1,127
幡多郡	1,074	453	621	1,538	490	1,048
大月町	294	121	173	458	131	327
三原村	100	44	56	181	55	126
黒潮町	680	288	392	899	304	595

※推計人口は、令和2年国勢調査結果を基礎数値とし、住民基本台帳ネットワークシステムの人口(速報値)を使用して計算しています。

<前月中の人口動態>

単位:人

	自然動態			社会動態						増減 総数	
	出生者数	死亡者数	自然増減数	転入者数	その他	計	転出者数	その他	計		社会増減数
県計	252	805	△ 553	1,334	16	1,350	1,266	30	1,296	54	△ 499
市計	222	598	△ 376	1,062	10	1,072	1,024	17	1,041	31	△ 345
郡計	30	207	△ 177	272	6	278	242	13	255	23	△ 154
高知市	133	313	△ 180	536	6	542	531	6	537	5	△ 175
室戸市	2	17	△ 15	17	0	17	23	1	24	△ 7	△ 22
安芸市	8	16	△ 8	21	0	21	36	0	36	△ 15	△ 23
南国市	23	38	△ 15	113	1	114	91	2	93	21	6
土佐市	16	34	△ 18	72	1	73	65	2	67	6	△ 12
須崎市	3	22	△ 19	51	0	51	37	2	39	12	△ 7
宿毛市	6	35	△ 29	30	0	30	30	0	30	0	△ 29
土佐清水市	1	20	△ 19	11	0	11	16	1	17	△ 6	△ 25
四万十市	9	23	△ 14	54	1	55	60	0	60	△ 5	△ 19
香南市	15	38	△ 23	95	0	95	90	1	91	4	△ 19
香美市	6	42	△ 36	62	1	63	45	2	47	16	△ 20
安芸郡	3	33	△ 30	48	1	49	24	4	28	21	△ 9
東洋町	0	4	△ 4	9	0	9	1	2	3	6	2
奈半利町	0	4	△ 4	8	0	8	5	0	5	3	△ 1
田野町	2	7	△ 5	5	0	5	7	0	7	△ 2	△ 7
安田町	1	6	△ 5	4	0	4	1	0	1	3	△ 2
北川村	0	4	△ 4	10	1	11	2	1	3	8	4
馬路村	0	2	△ 2	1	0	1	2	0	2	△ 1	△ 3
芸西村	0	6	△ 6	11	0	11	6	1	7	4	△ 2
長岡郡	1	19	△ 18	15	0	15	18	0	18	△ 3	△ 21
本山町	0	11	△ 11	8	0	8	11	0	11	△ 3	△ 14
大豊町	1	8	△ 7	7	0	7	7	0	7	0	△ 7
土佐郡	3	6	△ 3	12	0	12	6	2	8	4	1
土佐町	3	6	△ 3	10	0	10	6	2	8	2	△ 1
大川村	0	0	0	2	0	2	0	0	0	2	2
吾川郡	7	40	△ 33	47	1	48	47	0	47	1	△ 32
いの町	5	32	△ 27	42	1	43	32	0	32	11	△ 16
仁淀川町	2	8	△ 6	5	0	5	15	0	15	△ 10	△ 16
高岡郡	11	83	△ 72	116	3	119	109	6	115	4	△ 68
中土佐町	1	15	△ 14	26	0	26	13	0	13	13	△ 1
佐川町	3	15	△ 12	35	0	35	19	0	19	16	4
越知町	0	13	△ 13	6	2	8	13	0	13	△ 5	△ 18
橋原町	0	5	△ 5	3	0	3	16	0	16	△ 13	△ 18
日高村	2	5	△ 3	10	0	10	12	0	12	△ 2	△ 5
津野町	1	6	△ 5	5	1	6	8	0	8	△ 2	△ 7
四万十町	4	24	△ 20	31	0	31	28	6	34	△ 3	△ 23
幡多郡	5	26	△ 21	34	1	35	38	1	39	△ 4	△ 25
大月町	2	7	△ 5	20	0	20	4	0	4	16	11
三原村	0	3	△ 3	4	0	4	6	0	6	△ 2	△ 5
黒潮町	3	16	△ 13	10	1	11	28	1	29	△ 18	△ 31

高知県金融経済概況

【概 論】

高知県の景気は、一部で弱めの動きがみられるものの、個人消費等を中心に持ち直している。

前回の概況公表時（6月初旬）以降の県内景気を見ると、個人消費は着実に持ち直している。観光は増加している。設備投資は持ち直しの動きに一服感がみられるほか、住宅投資と公共投資は弱めの動きとなっている。この間、製造業の生産は一部で弱めの動きがみられるものの、全体では横ばい圏内で推移している。そうしたもと、労働需給面は緩やかに改善しているほか、雇用者所得は持ち直している。

先行きについては、企業・家計の両部門において、所得から支出への前向きの循環が続くもとで、持ち直しの動きが続くとみられる。ただし、①コスト上昇と価格転嫁の動向、②人手不足の影響、③海外経済の動向の影響等について、注視していく必要がある。

【各 論】

1. 需要項目別の動向

公共投資は、弱めの動きとなっている。

発注の動きを示す公共工事請負金額をみると、23/6月は前年を下回った（23/6月前年比：▲12.7%）。

設備投資は、持ち直しの動きに一服感がみられる。

2022年度の設備投資額（23/6月短観）は、前年度を上回った（全産業前年度比：+2.7%）。

2023年度の設備投資額は、非製造業を中心に前年度の大型投資の反動がみられるが、維持更新目的やBCP対応等の投資を底堅く実施していくことが予定されている（同：▲19.9%）。

この間、企業からみた生産設備や営業用設備の過不足感（23/6月短観）は、過剰超となっている（生産・営業用設備判断D.I. <「過剰」－「不足」>、23/3月：+8→6月：+5）。

個人消費は、着実に持ち直している。

大型小売店¹、コンビニエンスストアの販売動向は、持ち直している。家電量販店の販売動向は、弱めの動きとなっている。乗用車新車登録台数（23/6月前年比：+19.7%）は、供給制約の影響が残るもとの、なお低めの水準となっている。旅行取扱高は、着実に持ち直している。

観光は、増加している。

23/5月の県内の主要観光施設への入込客数（23/5月前年比：+21.6%＜速報値＞）と主要旅館・ホテルの宿泊客数（同：+18.1%）は、ともに前年を上回った。

住宅投資は、弱めの動きとなっている。

23/5月の新設住宅着工戸数は、前年を上回った（23/5月前年比：+1.6%）。

2. 生産

製造業の生産は、一部で弱めの動きがみられるものの、全体では横ばい圏内で推移している。

機械、食料品は、一部でやや弱めの動きがみられるものの、全体では横ばい圏内で推移している。鉄鋼は、持ち直している。パルプ・紙・紙加工品、窯業・土石製品は、弱めの動きとなっている。

3. 雇用・所得

労働需給は、緩やかに改善している。

23/5月の有効求人倍率は、前月より低下した（23/5月：1.15倍）。

雇用者所得は、持ち直している。

23/4月の1人当りの現金給与総額は、前年を上回った（23/4月前年比：+1.7%＜速報値＞）。

4. 物価

消費者物価（高知市、生鮮食品を除く総合）は、生鮮食品を除く食料等が前年を上回ったため、前年比プラスとなった（23/6月前年比：+3.7%）。

5. 企業倒産

企業倒産は、低めの水準で推移している（23/6月：倒産件数2件＜前年0件＞、負債総額450百万円）。

¹ 県内の百貨店、ショッピングセンター、スーパー等。

6. 金融

実質預金(銀行、信金、信組)は、前年を上回っている(23/5月末残前年比: +1.2%)。

貸出(同)は、前年を上回っている(同: +0.5%)。

貸出約定平均金利(銀行、信金)は、前月を下回っている(23/5月: 1.225%)。

以 上

【本文中の使用計数等の出所】

- ・ 乗用車新車登録台数: 四国運輸局「自動車保有台数と販売状況速報」、主要観光施設への入込客数: 高知県「月別観光施設利用実績」、新設住宅着工戸数: 国土交通省「建築着工統計調査報告」、公共工事請負金額: 西日本建設業保証株式会社「高知県内の公共工事動向」、有効求人倍率: 厚生労働省「一般職業紹介状況」、現金給与総額: 高知県「毎月勤労統計調査地方調査」、消費者物価(高知市、生鮮食品を除く総合): 総務省「消費者物価指数」、企業倒産: 東京商工リサーチ「高知県企業倒産状況」。
- ・ その他の項目は、日本銀行高知支店が個別に収集したもの。
- ・ なお、利用統計は公表月によって異なる。

金融統計・経済指標(2023年5月)

1. 銀行券 (単位:百万円)

	当月中	前年同月中
発行	20,851	22,561
還収	5,071	11,603
	発行超 15,779	発行超 10,957

2. 金融機関預貸金 (単位:百万円)

	月末残高		月中増減	
		前年比(%)		前年同月増減
預金	4,235,163	1.2	32,008	-9,320
実質預金	4,235,012	1.2	31,917	-8,196
貸出金	1,840,173	0.5	-2,088	3,580

	実質預金 (末残前年比、%)	貸出金 (末残前年比、%)	貸出約定平均金利 (総合、%)
2021年	3.1	2.0	1.270
2022年	2.5	0.0	1.226
2022/4~6月	2.9	0.7	1.235
7~9月	2.8	0.5	1.240
10~12月	2.5	0.0	1.226
2023/1~3月	0.5	0.8	1.230
2023/1月	2.3	0.2	1.228
2月	2.4	0.4	1.228
3月	0.5	0.8	1.230
4月	0.3	0.8	1.242
5月	1.2	0.5	1.225

3. 県内宿泊客数

	前年比(%)			
	西部	中部	東部	県全体
2021年	-8.0	-5.9	-13.9	-6.9
2022年	36.1	41.6	66.1	42.9
2022/4~6月	74.8	71.6	153.3	77.1
7~9月	41.7	60.7	102.9	61.6
10~12月	8.0	16.3	12.3	15.0
2023/1~3月	43.7	35.4	40.9	36.6
2023/1月	0.5	10.7	7.5	9.5
2月	78.5	61.8	62.6	63.2
3月	59.4	39.9	50.1	42.5
4月	10.4	12.6	33.4	14.0
5月	11.4	17.8	28.8	18.1

(注)

【金融機関預貸金】

・国内銀行（ゆうちょ銀行を除く）、信用金庫および信用組合の高知県内店舗ベース。ただし、国内銀行以外の金融機関について、高知県外に本店を置く金融機関は集計対象に含めない。特別国際金融取引勘定（オフショア勘定）を除く。実質預金は、預金から切手手形を控除したものの。貸出金については、中央政府向け貸出を除く。

【貸出約定平均金利】

・高知県内に本店を置く国内銀行（ゆうちょ銀行を除く）、信用金庫の貸出約定平均金利（ストックベース）を貸出金残高で加重平均したもの。高知県内融資分、当座貸越を含むベース。

【県内宿泊客数※】

・21/1月、21/3月、21/7月、21/10月、21/11月、22/3月、22/11月、23/1月、23/2月、23/4月に集計対象先の見直しを行っているため、計数は連続していない。直近見直し後は高知県内40先ベース。

※県内宿泊客数の前年同月比は、既存先ベースの値（既存先ベースとは、集計対象先の変更等があった場合、前年同月比を当年および前年とも集計の対象となった先のみで算出したもの）。また、前年比、前年同期比の算出は、月次の既存先の集計額の積み上げによって計算している。

【その他】

・pは速報値、rは訂正值。
・出所はいずれも日本銀行高知支店。

高知県金融経済概況

【概 論】

高知県の景気は、一部で弱めの動きがみられるものの、個人消費等を中心に持ち直している。

前回の概況公表時（7月下旬）以降の県内景気を見ると、個人消費は着実に持ち直している。観光は増加している。設備投資は持ち直しの動きに一服感がみられるほか、住宅投資と公共投資は弱めの動きとなっている。この間、製造業の生産は一部で弱めの動きがみられるものの、全体では横ばい圏内で推移している。そうしたもと、労働需給面は改善の動きに一服感がみられるものの、引き続き引き締まった状態となっている。雇用者所得は持ち直している。

先行きについては、企業・家計の両部門において、所得から支出への前向きな循環が続くもとで、持ち直しの動きが続くとみられる。ただし、①コスト上昇と価格転嫁の動向、②人手不足の影響、③海外経済の動向の影響等について、注視していく必要がある。

【各 論】

1. 需要項目別の動向

公共投資は、弱めの動きとなっている。

発注の動きを示す公共工事請負金額をみると、23/7月は前年を上回った（23/7月前年比：+14.9%＜速報値＞）。

設備投資は、持ち直しの動きに一服感がみられる。

2022年度の設備投資額（23/6月短観）は、前年度を上回った（全産業前年度比：+2.7%）。

2023年度の設備投資額は、非製造業を中心に前年度の大型投資の反動がみられるが、維持更新目的やBCP対応等の投資を底堅く実施していくことが予定されている（同：▲19.9%）。

この間、企業からみた生産設備や営業用設備の過不足感（23/6月短観）は、過剰超となっている（生産・営業用設備判断D.I.＜「過剰」－「不足」＞、23/3月：+8→6月：+5）。

個人消費は、着実に持ち直している。

大型小売店¹、コンビニエンスストアの販売動向は、持ち直している。家電量販店の販売動向は、弱めの動きとなっている。乗用車新車登録台数（23/6月前年比：+19.7%）は、供給制約の影響が残るもとの、なお低めの水準となっている。旅行取扱高は、着実に持ち直している。

観光は、増加している。

23/6月の県内の主要観光施設への入込客数（23/6月前年比：+35.6%＜速報値＞）と主要旅館・ホテルの宿泊客数（同：+15.9%）は、ともに前年を上回った。

住宅投資は、弱めの動きとなっている。

23/6月の新設住宅着工戸数は、前年を下回った（23/6月前年比：▲32.0%）。

2. 生産

製造業の生産は、一部で弱めの動きがみられるものの、全体では横ばい圏内で推移している。

機械、食料品は、一部でやや弱めの動きがみられるものの、全体では横ばい圏内で推移している。鉄鋼は、持ち直している。窯業・土石製品は、弱めの動きとなっている。パルプ・紙・紙加工品は、減少している。

3. 雇用・所得

労働需給は、改善の動きに一服感がみられるものの、引き続き引き締まった状態となっている。

23/6月の有効求人倍率は、前月より小幅に低下した（23/6月：1.14倍）。

雇用者所得は、持ち直している。

23/5月の1人当りの現金給与総額は、前年を下回った（23/5月前年比：▲2.0%＜速報値＞）。

4. 物価

消費者物価（高知市、生鮮食品を除く総合）は、生鮮食品を除く食料等が前年を上回ったため、前年比プラスとなった（23/6月前年比：+3.7%）。

5. 企業倒産

企業倒産は、低めの水準で推移している（23/7月：倒産件数2件＜前年0件＞、負債総額60百万円）。

¹ 県内の百貨店、ショッピングセンター、スーパー等。

6. 金融

実質預金(銀行、信金、信組)は、前年を上回っている(23/6月末残前年比: +1.5%)。

貸出(同)は、前年を上回っている(同: +0.7%)。

貸出約定平均金利(銀行、信金)は、前月を下回っている(23/6月: 1.217%)。

以 上

【本文中の使用計数等の出所】

- ・ 乗用車新車登録台数: 四国運輸局「自動車保有台数と販売状況速報」、主要観光施設への入込客数: 高知県「月別観光施設利用実績」、新設住宅着工戸数: 国土交通省「建築着工統計調査報告」、公共工事請負金額: 西日本建設業保証株式会社「高知県内の公共工事動向」、有効求人倍率: 厚生労働省「一般職業紹介状況」、現金給与総額: 高知県「毎月勤労統計調査地方調査」、消費者物価(高知市、生鮮食品を除く総合): 総務省「消費者物価指数」、企業倒産: 東京商工リサーチ「高知県企業倒産状況」。
- ・ その他の項目は、日本銀行高知支店が個別に収集したもの。
- ・ なお、利用統計は公表月によって異なる。

金融統計・経済指標(2023年6月)

1. 銀行券

(単位:百万円)

	当月中	前年同月中
発行	28,363	31,925
還収	4,471	9,171
	発行超 23,892	発行超 22,753

2. 金融機関預貸金

(単位:百万円)

	月末残高		月中増減	
		前年比(%)		前年同月増減
預金	4,268,322	1.5	33,159	19,921
実質預金	4,268,250	1.5	33,238	19,928
貸出金	1,845,010	0.7	4,837	1,708

	実質預金 (末残前年比、%)	貸出金 (末残前年比、%)	貸出約定平均金利 (総合、%)
2021年	3.1	2.0	1.270
2022年	2.5	0.0	1.226
2022/7～9月	2.8	0.5	1.240
10～12月	2.5	0.0	1.226
2023/1～3月	0.5	0.8	1.230
4～6月	1.5	0.7	1.217
2023/2月	2.4	0.4	1.228
3月	0.5	0.8	1.230
4月	0.3	0.8	1.242
5月	1.2	0.5	1.225
6月	1.5	0.7	1.217

3. 県内宿泊客数

	前年比(%)			
	西部	中部	東部	県全体
2021年	-8.0	-5.9	-13.9	-6.9
2022年	36.1	41.6	66.1	42.9
2022/7～9月	41.7	60.7	102.9	61.6
10～12月	8.0	16.3	12.3	15.0
2023/1～3月	43.7	35.4	40.9	36.6
4～6月	13.1	15.0	29.6	16.1
2023/2月	78.5	61.8	62.6	63.2
3月	59.4	39.9	50.1	42.5
4月	10.4	12.6	33.4	14.0
5月	11.4	17.8	28.8	18.1
6月	18.0	14.3	27.6	15.9

(注)

【金融機関預貸金】

・国内銀行（ゆうちょ銀行を除く）、信用金庫および信用組合の高知県内店舗ベース。ただし、国内銀行以外の金融機関について、高知県外に本店を置く金融機関は集計対象に含めない。特別国際金融取引勘定（オフショア勘定）を除く。実質預金は、預金から切手手形を控除したものの。貸出金については、中央政府向け貸出を除く。

【貸出約定平均金利】

・高知県内に本店を置く国内銀行（ゆうちょ銀行を除く）、信用金庫の貸出約定平均金利（ストックベース）を貸出金残高で加重平均したもの。高知県内融資分、当座貸越を含むベース。

【県内宿泊客数※】

・21/1月、21/3月、21/7月、21/10月、21/11月、22/3月、22/11月、23/1月、23/2月、23/4月に集計対象先の見直しを行っているため、計数は連続していない。直近見直し後は高知県内40先ベース。

※県内宿泊客数の前年同月比は、既存先ベースの値（既存先ベースとは、集計対象先の変更等があった場合、前年同月比を当年および前年とも集計の対象となった先のみで算出したもの）。また、前年比、前年同期比の算出は、月次の既存先の集計額の積み上げによって計算している。

【その他】

・pは速報値、rは訂正值。
・出所はいずれも日本銀行高知支店。

高知市消費者物価指数〈令和5年6月分〉

総務省統計局 令和5年7月21日公表

高知県統計分析課
088-823-9783

総合で 105.1 (令和2年=100)

(1) **総合 105.1**

前年同月比は 3.7%の上昇 前月比は 0.5%の上昇

(2) **生鮮食品を除く総合 105.0**

前年同月比は 3.7%の上昇 前月比は 0.6%の上昇

(3) **生鮮食品及びエネルギーを除く総合 104.5**

前年同月比は 4.7%の上昇 前月比は 0.2%の上昇

前年同月比は 3.7%の上昇

前年同月比	上昇した主なもの	下落した主なもの
	家具・家事用品 10.2%	光熱・水道 △6.6%
	食料 8.5%	
	保健医療 4.4%	
	教養娯楽 3.5%	
	被服及び履物 3.1%	
	住居 2.4%	
	交通・通信 2.2%	
	諸雑費 1.4%	
	教育 0.5%	

前月比は 0.5%の上昇

前月比	上昇した主なもの	下落した主なもの
	光熱・水道 7.5%	教養娯楽 △1.2%
	家具・家事用品 1.6%	被服及び履物 △0.3%
	住居 0.5%	保健医療 △0.2%
		食料 △0.1%

(高知市)

	総合	食料	住居	光熱・水道	家具・家事用品	被服及び履物	保健医療	交通・通信	教育	教養娯楽	諸雑費
ウェイト	10000	2659	2031	692	398	342	435	1559	293	900	691
令和4年6月	101.4	102.6	102.7	111.7	105.5	104.8	99.3	91.6	103.3	100.3	101.9
令和5年5月	104.6	111.3	104.7	97.1	114.4	108.4	103.9	93.6	103.8	105.1	103.4
令和5年6月	105.1	111.3	105.2	104.4	116.2	108.0	103.8	93.6	103.8	103.8	103.4
前年同月比(%)	3.7	8.5	2.4	△6.6	10.2	3.1	4.4	2.2	0.5	3.5	1.4
寄与度(前年同月比)	/	2.29	0.49	△0.50	0.42	0.11	0.19	0.31	0.01	0.31	0.10
前月比(%)	0.5	△0.1	0.5	7.5	1.6	△0.3	△0.2	0.0	0.0	△1.2	0.0
寄与度(前月比)	/	△0.01	0.09	0.48	0.07	△0.01	△0.01	0.00	0.00	△0.11	0.00

高知市消費者物価指数

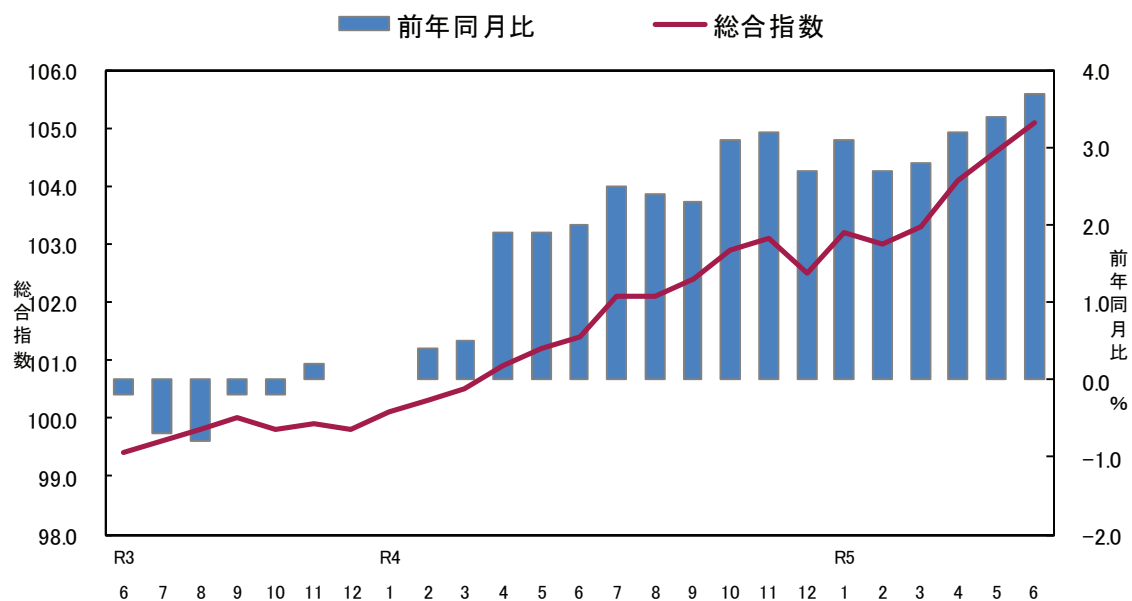

<参考> 全国消費者物価指数の動向

(令和5年6月分)

総合指数は令和2年を100として105.2となりました。

前月比は0.1%の上昇となり、前年同月比は3.3%の上昇となりました。

(全国)

	総合	食料	住居	光熱・水道	家具・家事用品	被服及び履物	保健医療	交通・通信	教育	教養娯楽	諸雑費
ウェイト	10000	2626	2149	693	387	353	477	1493	304	911	607
令和4年6月	101.8	103.6	101.2	115.6	105.7	102.1	99.0	92.9	101.0	102.3	102.1
令和5年5月	105.1	112.2	102.3	105.6	115.2	106.3	101.1	94.9	102.4	107.1	103.4
令和5年6月	105.2	112.2	102.3	108.0	114.8	106.1	101.3	94.9	102.4	105.9	103.6
前年同月比 (%)	3.3	8.4	1.1	△ 6.6	8.6	3.9	2.4	2.2	1.3	3.5	1.5
寄与度(前年同月比)		2.23	0.24	△ 0.52	0.35	0.14	0.11	0.30	0.04	0.32	0.09
前月比 (%)	0.1	0.0	0.0	2.2	△ 0.4	△ 0.2	0.2	0.1	0.0	△ 1.2	0.2
寄与度(前月比)		0.00	0.00	0.15	△ 0.01	△ 0.01	0.01	0.01	0.00	△ 0.11	0.01

(1) 食料指数 111.3

前月比(△) 0.1%
前年同月比(+) 8.5%

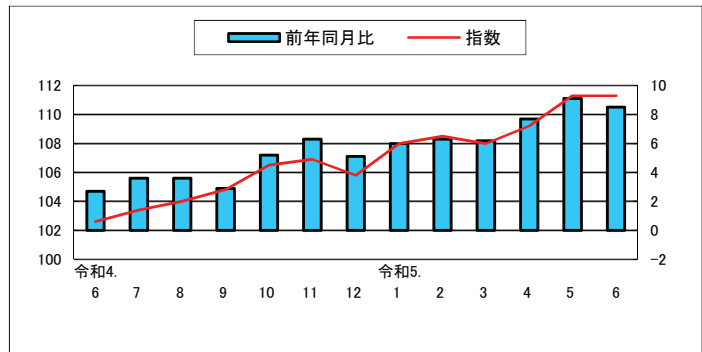

(2) 住居指数 105.2

前月比(+) 0.5%
前年同月比(+) 2.4%

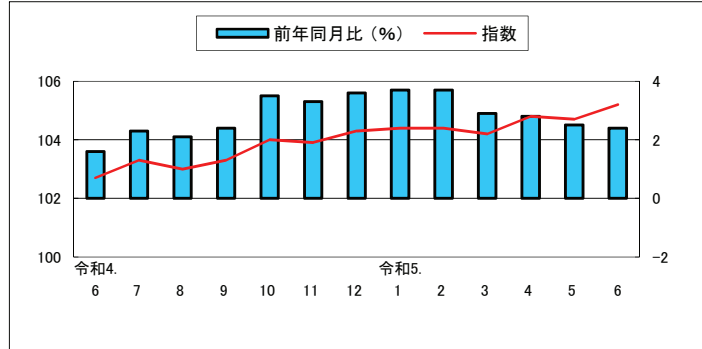

(3) 光熱・水道指数 104.4

前月比(+) 7.5%
前年同月比(△) 6.6%

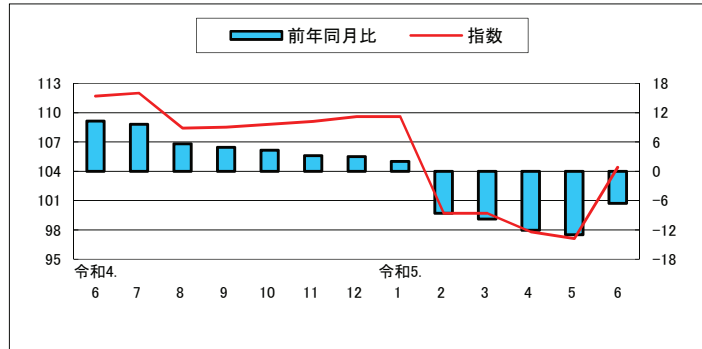

(4) 家具・家事用品指数 116.2

前月比(+) 1.6%
前年同月比(+) 10.2%

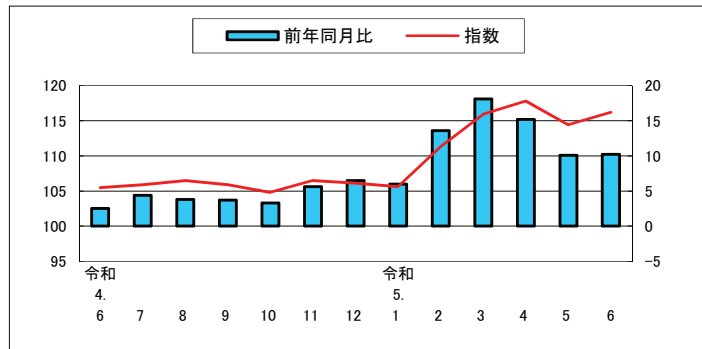

(5) 被服及び履物指数 108.0

前月比(△) 0.3%
前年同月比(+) 3.1%

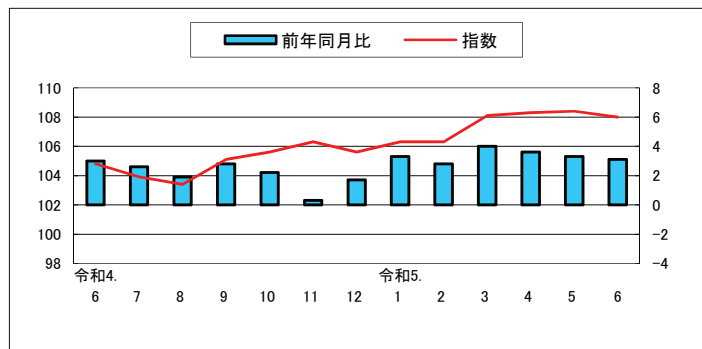

(6) 保健医療指数 103.8

前月比(△) 0.2%
前年同月比(+) 4.4%

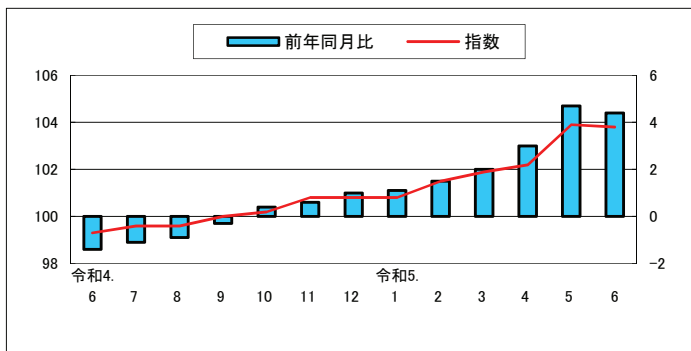

(7) 交通・通信指数 93.6

前月比 0.0%
前年同月比(+) 2.2%

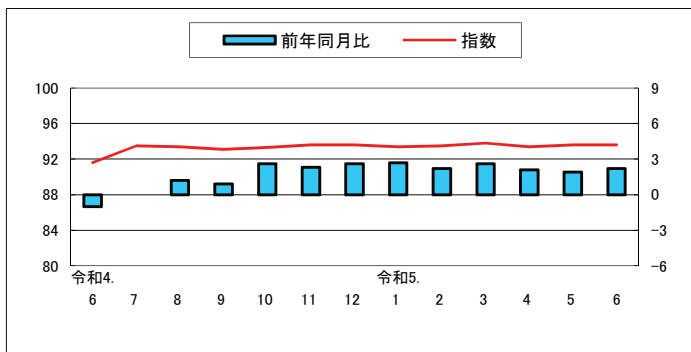

(8) 教育指数 103.8

前月比 0.0%
前年同月比(+) 0.5%

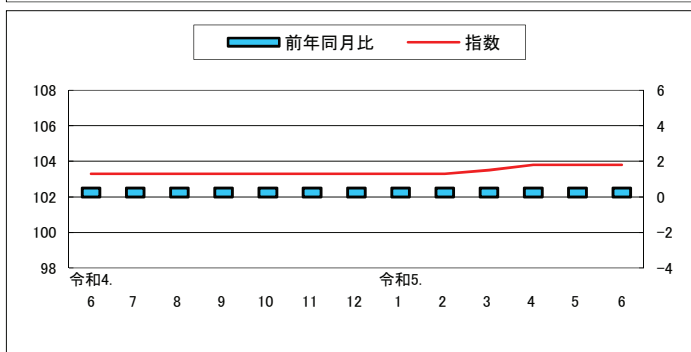

(9) 教養娯楽指数 103.8

前月比(△) 1.2%
前年同月比(+) 3.5%

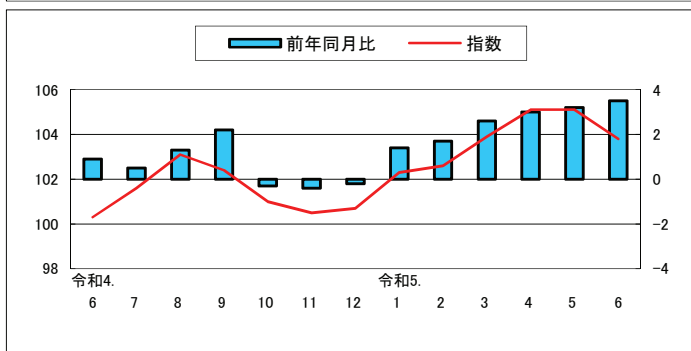

(10) 諸雑費指数 103.4

前月比 0.0%
前年同月比(+) 1.4%

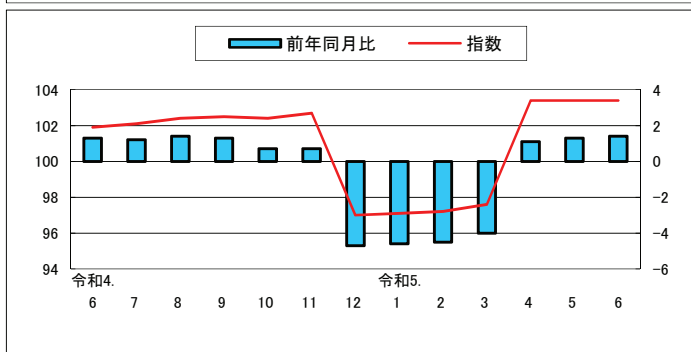

高知市中分類指数

(令和2年=100)

中分類	ウエイト	令和 04年 平均	令和 04年 6月	令和 05年 5月	令和 05年 6月	前月比 (%)	前年 同月比 (%)
総 合	10000	101.6	101.4	104.6	105.1	0.5	3.7
食料	2659	103.6	102.6	111.3	111.3	△0.1	8.5
穀類	206	101.3	101.3	108.3	108.3	0.0	6.9
魚介類	194	109.6	106.5	123.8	125.7	1.5	18.0
肉類	248	101.5	98.9	106.4	105.0	△1.3	6.2
乳卵類	118	103.3	102.1	123.7	122.9	△0.6	20.4
野菜・海藻	251	101.7	102.0	106.9	103.8	△2.9	1.8
果物	101	104.4	108.6	110.4	108.5	△1.7	△0.1
油脂・調味料	119	106.7	107.0	117.1	118.8	1.5	11.1
菓子類	234	104.1	102.7	115.6	115.8	0.2	12.7
調理食品	394	103.3	101.9	109.8	111.9	1.8	9.7
飲料	164	102.9	101.2	110.3	110.2	△0.1	8.9
酒類	132	102.5	100.7	108.3	107.3	△0.9	6.6
外食	497	103.8	102.9	108.6	108.6	0.0	5.6
住居	2031	102.6	102.7	104.7	105.2	0.5	2.4
家賃	1647	100.8	101.0	101.0	101.0	0.0	0.0
設備修繕・維持	384	110.4	110.2	120.6	123.1	2.1	11.7
光熱・水道	692	109.8	111.7	97.1	104.4	7.5	△6.6
電気代	345	113.7	114.5	91.7	105.6	15.2	△7.7
ガス代	182	113.9	113.9	101.7	103.0	1.3	△9.6
他の光熱	16	135.6	134.9	132.9	132.9	0.0	△1.5
上下水道料	148	92.8	100.0	100.0	100.0	0.0	0.0
家具・家事用品	398	103.6	105.5	114.4	116.2	1.6	10.2
家庭用耐久財	129	103.1	108.7	112.8	119.4	5.9	9.8
室内装備品	23	87.9	88.5	94.2	92.5	△1.8	4.5
寝具類	32	106.9	108.2	123.2	123.2	0.0	13.8
家事雑貨	72	105.7	107.4	112.7	113.4	0.6	5.6
家事用消耗品	100	106.6	105.4	125.2	124.0	△0.9	17.7
家事サービス	42	100.3	100.0	100.6	100.6	0.0	0.6
被服及び履物	342	104.5	104.8	108.4	108.0	△0.3	3.1
衣料	134	102.5	102.5	105.5	104.4	△1.0	1.8
和服	2	100.0	100.0	100.0	100.0	0.0	0.0
洋服	132	102.5	102.6	105.6	104.5	△1.0	1.9
シャツ・セーター・下着類	116	109.4	111.1	112.0	113.0	0.9	1.8
シャツ・セーター類	80	108.6	112.2	110.4	112.0	1.4	△0.2
下着類	36	111.0	108.5	115.5	115.4	△0.1	6.4
履物類	46	101.6	100.0	111.9	111.9	0.0	11.9
他の被服	29	99.9	99.2	103.1	99.5	△3.5	0.2
被服関連サービス	18	103.6	102.9	106.4	106.7	0.3	3.7

高知市中分類指数（続き）

（令和2年=100）

中 分 類	ウエイト	令和 04年 平均	令和 04年 6月	令和 05年 5月	令和 05年 6月	前月比 (%)	前年 同月比 (%)
保健医療	435	99.9	99.3	103.9	103.8	△0.2	4.4
医薬品・健康保持用摂取品	121	98.8	98.6	102.0	101.8	△0.2	3.3
保健医療用品・器具	93	104.4	103.6	119.8	119.4	△0.4	15.2
保健医療サービス	222	98.5	98.0	98.3	98.3	0.0	0.3
交通・通信	1559	92.4	91.6	93.6	93.6	0.0	2.2
交通	108	101.6	99.9	101.8	102.7	0.8	2.8
自動車等関係費	967	104.3	104.2	104.6	104.6	0.0	0.4
通信	485	66.9	64.6	69.7	69.5	△0.3	7.6
教育	293	103.2	103.3	103.8	103.8	0.0	0.5
授業料等	195	100.0	100.2	100.4	100.4	0.0	0.3
教科書・学習参考教材	8	103.2	104.0	104.5	104.5	0.0	0.5
補習教育	90	109.9	110.0	111.0	111.0	0.0	0.9
教養娯楽	900	101.4	100.3	105.1	103.8	△1.2	3.5
教養娯楽用耐久財	68	103.4	102.9	109.5	108.9	△0.5	5.9
教養娯楽用品	217	98.2	95.0	103.4	102.6	△0.8	8.0
書籍・他の印刷物	120	102.3	102.1	104.1	104.3	0.2	2.1
教養娯楽サービス	495	102.3	101.8	105.5	103.5	△1.8	1.7
諸雑費	691	101.7	101.9	103.4	103.4	0.0	1.4
理美容サービス	113	100.8	100.6	101.9	101.9	0.0	1.3
理美容用品	172	100.3	99.7	101.5	100.8	△0.7	1.1
身の回り用品	53	103.1	102.8	111.6	110.4	△1.1	7.3
たばこ	48	113.6	113.5	114.2	114.2	0.0	0.6
他の諸雑費	305	100.8	101.8	102.0	102.5	0.5	0.7
生鮮食品	370	105.5	105.5	112.6	109.3	△3.0	3.5
生鮮魚介	107	111.2	106.7	122.9	120.7	△1.8	13.1
生鮮野菜	169	101.9	102.5	106.7	101.9	△4.5	△0.6
生鮮果物	94	105.2	109.7	111.6	109.6	△1.8	△0.1
生鮮食品を除く総合	9630	101.5	101.2	104.3	105.0	0.6	3.7
生鮮食品を除く食料	2289	103.3	102.1	111.1	111.6	0.4	9.3
持家の帰属家賃を除く総合	8726	101.8	101.5	105.2	105.8	0.6	4.3
持家の帰属家賃を除く住居	757	106.1	106.4	111.5	112.8	1.2	6.0
持家の帰属家賃を除く家賃	373	101.7	102.4	102.1	102.1	0.1	△0.3
持家の帰属家賃及び生鮮食品を除く総合	8356	101.6	101.3	104.8	105.6	0.7	4.3
エネルギー	758	117.1	117.3	103.9	110.6	6.4	△5.8
食料(酒類を除く)及びエネルギーを除く総合	6715	99.1	99.1	102.1	102.1	0.0	3.1
教育関係費	379	102.1	102.3	105.1	105.2	0.0	2.8
教養娯楽関係費	917	101.5	100.3	104.8	103.5	△1.2	3.2
情報通信関係費	545	69.8	69.7	70.5	70.5	0.1	1.2
生鮮食品及びエネルギーを除く総合	8872	100.1	99.8	104.3	104.5	0.2	4.7

高知市消費者物価指数

(令和2年=100)

			総合	食料	住居	光熱水道	家具・家事用品	被服及び履物	保健医療	交通・通信	教育	教養娯楽	諸雑費	生鮮食品を除く総合	生鮮食品及びエネルギーを除く総合	食料(酒類を除く)及びエネルギーを除く総合	
指	年	平成 22	95.1	88.1	101.6	86.5	95.3	90.7	96.0	97.8	107.7	100.1	98.5	95.8	-	99.0	
		23	94.8	88.1	101.0	88.2	90.4	91.0	95.9	98.9	105.3	95.2	102.0	95.4	-	97.9	
		24	94.7	88.6	100.4	89.9	91.0	90.6	95.0	99.1	105.5	94.2	101.4	95.2	-	97.4	
		25	94.9	88.4	99.9	92.2	89.7	89.3	94.3	100.7	105.6	93.1	102.9	95.5	-	97.1	
		26	97.6	92.1	100.6	97.9	94.1	91.0	95.0	103.1	107.1	95.8	106.7	97.9	-	99.0	
		27	98.7	95.4	100.4	96.8	95.6	94.5	95.8	101.9	107.9	97.1	107.1	98.7	98.7	99.9	
		28	98.5	97.2	100.0	93.3	94.7	96.5	96.4	98.8	107.9	98.0	107.3	98.4	99.1	100.0	
	平均	令和元	99.2	98.2	99.5	95.8	97.2	96.6	97.4	99.4	108.2	98.4	107.3	99.1	99.3	99.9	
		30	99.6	98.8	99.0	99.9	94.1	95.6	98.4	100.6	107.8	99.0	107.7	99.5	99.2	99.6	
		令和2	100.1	98.8	99.4	101.9	96.8	98.2	99.3	100.4	106.6	100.2	106.4	100.2	99.8	100.1	
		3	100.0	100.0	100.0	100.0	100.0	100.0	100.0	100.0	100.0	100.0	100.0	100.0	100.0	100.0	
		4	99.7	100.1	100.7	101.7	101.6	102.1	100.4	94.0	102.2	100.7	101.1	99.7	99.3	99.0	
		5	101.6	103.6	102.6	109.8	103.6	104.5	99.9	92.4	103.2	101.4	101.7	101.5	100.1	99.1	
		6	101.4	102.6	102.7	111.7	105.5	104.8	99.3	91.6	103.3	100.3	101.9	101.2	99.8	99.1	
数	令和4.	7	102.1	103.4	103.3	112.0	105.9	103.9	99.6	93.5	103.3	101.6	102.1	102.0	100.6	99.8	
		8	102.1	104.0	103.0	108.4	106.5	103.4	99.6	93.4	103.3	103.1	102.4	102.0	100.7	99.6	
		9	102.4	104.8	103.3	108.5	105.9	105.1	100.0	93.1	103.3	102.4	102.5	102.1	100.8	99.6	
		10	102.9	106.5	104.0	108.8	104.8	105.6	100.2	93.3	103.3	101.0	102.4	102.6	101.3	99.8	
		11	103.1	106.9	103.9	109.1	106.5	106.3	100.8	93.6	103.3	100.5	102.7	103.0	101.7	100.0	
		12	102.5	105.8	104.3	109.6	106.1	105.6	100.8	93.6	103.3	100.7	97.0	102.5	101.1	99.5	
	令和5.	1	103.2	108.0	104.4	109.6	105.6	106.3	100.8	93.4	103.3	102.3	97.1	102.7	101.3	99.7	
		2	103.0	108.5	104.4	99.7	111.3	106.3	101.5	93.5	103.3	102.6	97.2	102.6	102.3	100.5	
		3	103.3	108.0	104.2	99.7	115.9	108.1	101.9	93.8	103.5	103.9	97.6	103.1	102.9	101.2	
		4	104.1	109.2	104.8	97.8	117.8	108.3	102.2	93.4	103.8	105.1	103.4	104.1	104.1	102.1	
		5	104.6	111.3	104.7	97.1	114.4	108.4	103.9	93.6	103.8	105.1	103.4	104.3	104.3	102.1	
		6	105.1	111.3	105.2	104.4	116.2	108.0	103.8	93.6	103.8	103.8	103.4	105.0	104.5	102.1	
	前 月 比 (%)	令和4.	6	0.2	0.5	0.6	0.2	1.5	△0.1	0.1	△0.2	0.0	△1.5	△0.1	0.1	0.2	0.1
			7	0.7	0.8	0.5	0.2	0.4	△0.9	0.2	2.1	0.0	1.3	0.1	0.8	0.8	0.7
8			0.0	0.7	△0.3	△3.2	0.6	△0.5	0.0	△0.1	0.0	1.5	0.3	0.0	0.1	△0.2	
9			0.2	0.7	0.3	0.1	△0.6	1.7	0.4	△0.4	0.0	△0.7	0.2	0.1	0.1	0.0	
10			0.5	1.7	0.7	0.3	△1.0	0.5	0.3	0.3	0.0	△1.4	△0.1	0.5	0.5	0.2	
11			0.2	0.3	△0.1	0.4	1.6	0.7	0.6	0.3	0.0	△0.5	0.3	0.4	0.4	0.2	
令和5.		12	△0.6	△1.0	0.4	0.4	△0.4	△0.7	0.0	0.0	0.0	0.2	△5.6	△0.6	△0.7	△0.5	
		1	0.7	2.0	0.1	0.0	△0.5	0.6	△0.1	△0.2	0.0	1.7	0.1	0.2	0.2	0.2	
		2	△0.2	0.5	0.0	△9.0	5.4	0.0	0.7	0.0	0.0	0.3	0.2	△0.1	1.0	0.8	
		3	0.3	△0.5	△0.2	0.0	4.2	1.7	0.4	0.4	0.2	1.2	0.3	0.5	0.6	0.6	
		4	0.8	1.2	0.5	△1.8	1.6	0.2	0.3	△0.5	0.3	1.2	6.0	1.0	1.2	1.0	
		5	0.5	1.9	0.0	△0.8	△2.9	0.1	1.7	0.2	0.0	0.0	0.0	0.2	0.2	△0.1	
6		0.5	△0.1	0.5	7.5	1.6	△0.3	△0.2	0.0	0.0	△1.2	0.0	0.6	0.2	0.0		
前 年 同 月 比 (%)		令和4.	6	2.0	2.7	1.6	10.3	2.5	3.0	△1.4	△1.0	0.5	0.9	1.3	1.8	0.8	0.4
	7		2.5	3.6	2.3	9.6	4.4	2.6	△1.1	0.0	0.5	0.5	1.2	2.3	1.4	0.9	
	8		2.4	3.6	2.1	5.6	3.8	1.9	△0.9	1.2	0.5	1.3	1.4	2.3	1.5	0.8	
	9		2.3	2.9	2.4	4.9	3.7	2.8	△0.3	0.9	0.5	2.2	1.3	2.5	1.8	1.1	
	10		3.1	5.2	3.5	4.3	3.3	2.2	0.4	2.6	0.5	△0.3	0.7	3.1	2.6	1.6	
	11		3.2	6.3	3.3	3.2	5.6	0.3	0.6	2.3	0.5	△0.4	0.7	3.2	2.9	1.7	
	令和5.	12	2.7	5.1	3.6	3.0	6.5	1.7	1.0	2.6	0.5	△0.2	△4.7	2.8	2.5	1.4	
		1	3.1	6.0	3.7	2.0	6.0	3.3	1.1	2.7	0.5	1.4	△4.6	2.8	2.6	1.8	
		2	2.7	6.3	3.7	△8.6	13.6	2.8	1.5	2.2	0.5	1.7	△4.5	2.6	3.6	2.6	
		3	2.8	6.2	2.9	△9.8	18.1	4.0	2.0	2.6	0.5	2.6	△4.0	2.8	3.9	3.1	
		4	3.2	7.7	2.8	△12.1	15.2	3.6	3.0	2.1	0.5	3.0	1.1	3.3	4.7	3.4	
		5	3.4	9.1	2.5	△13.0	10.1	3.3	4.7	1.9	0.5	3.2	1.3	3.2	4.7	3.1	
	6	3.7	8.5	2.4	△6.6	10.2	3.1	4.4	2.2	0.5	3.5	1.4	3.7	4.7	3.1		

高知市消費者物価指数年平均

(令和2年=100)

年	総合	前年比 (%)	食料	住居	光熱 水道	家具 家事用品	被服及び 履物	保健医療	交通 通信	教育	教養娯楽	諸雑費	生鮮食品	生鮮食品及び	食料(酒類を
													を除く 総合	エネルギー を除く総合	除く)及びエネルギー を除く総合
昭和 45	31.7	-	27.4	33.5	29.5	76.3	27.5	38.5	39.2	17.2	40.4	32.2	32.1	-	-
46	34.1	7.2	29.4	34.4	30.8	80.4	30.4	39.2	41.6	18.9	44.5	34.0	34.4	-	-
47	36.0	5.5	30.8	38.4	31.0	82.3	32.2	42.8	44.2	20.2	46.4	36.3	36.4	-	-
48	40.4	12.3	35.0	42.1	31.8	93.5	39.8	42.1	47.8	22.1	51.7	38.3	40.9	-	-
49	49.1	21.8	43.8	47.6	40.7	121.1	48.1	45.6	57.3	26.2	63.3	43.9	49.8	-	-
50	54.9	11.7	49.7	50.6	45.2	126.8	51.0	52.3	64.1	33.5	72.8	49.4	55.5	-	-
51	60.1	9.4	54.1	56.3	49.7	129.3	57.0	55.9	70.3	38.3	77.0	57.9	60.6	-	-
52	65.5	9.0	57.8	63.5	54.1	136.0	62.9	59.0	81.1	44.2	81.8	62.0	66.3	-	-
53	68.4	4.4	59.4	70.8	53.6	137.5	66.9	64.4	81.8	49.2	84.8	63.4	69.7	-	-
54	70.6	3.3	60.6	72.8	55.0	141.3	71.0	65.2	87.4	51.9	86.3	65.0	72.1	-	-
55	76.2	7.8	65.4	76.3	74.2	154.3	74.2	66.1	93.4	54.7	92.5	71.5	77.1	-	-
56	79.2	3.9	67.7	79.0	78.1	164.3	77.5	68.4	95.9	57.4	96.8	74.2	80.4	-	-
57	81.5	2.9	68.6	80.9	81.8	162.0	82.5	70.6	101.0	61.6	98.9	76.0	83.0	-	-
58	82.3	0.9	70.0	82.1	81.5	164.3	78.6	71.2	100.5	64.6	101.4	78.8	83.7	-	-
59	84.1	2.2	71.9	83.6	80.9	171.5	80.1	73.5	101.3	66.7	103.4	80.8	85.5	-	-
60	86.0	2.4	73.8	85.5	81.4	172.6	83.3	78.0	102.6	68.7	105.5	81.9	87.3	-	-
61	86.4	0.4	74.0	86.4	79.0	171.9	83.9	79.4	102.2	70.4	107.0	83.0	87.7	-	-
62	86.2	-0.2	73.5	88.3	74.8	169.3	83.3	80.9	102.2	70.9	107.4	83.7	87.7	-	-
63	86.9	0.8	74.8	89.4	73.5	168.8	84.3	80.8	102.0	72.0	107.7	83.7	88.1	-	-
平成 元	88.7	2.1	76.4	90.7	73.2	170.3	89.7	82.0	103.5	74.2	109.2	83.7	90.0	-	-
2	91.6	3.3	81.0	92.9	73.5	169.1	93.1	82.3	104.1	76.7	112.6	85.3	91.8	-	-
3	94.1	2.7	84.6	93.7	74.7	167.3	98.1	82.0	105.0	80.4	115.7	86.9	94.1	-	-
4	94.5	0.4	84.3	93.6	74.5	167.6	99.1	84.0	103.3	84.2	119.3	88.3	94.9	-	-
5	95.0	0.6	85.1	93.9	74.7	160.5	98.6	85.0	104.0	87.7	121.0	89.7	95.5	-	-
6	95.7	0.7	85.7	95.4	74.8	155.6	100.4	84.3	103.8	90.2	120.7	91.9	96.2	-	-
7	95.8	0.1	85.3	96.6	76.4	151.4	100.4	83.8	104.0	93.4	119.7	92.1	96.2	-	-
8	96.0	0.3	85.0	97.8	76.0	151.5	102.8	85.1	103.7	95.9	118.3	93.0	96.5	-	-
9	97.6	1.6	86.6	98.6	79.9	149.8	104.4	89.2	104.1	98.5	120.0	93.6	98.1	-	-
10	98.7	1.2	88.5	99.9	78.4	146.1	108.1	95.8	101.3	100.6	120.0	94.2	98.6	-	-
11	98.9	0.2	88.7	101.3	77.5	142.0	108.9	95.3	100.4	102.9	119.8	95.0	99.1	-	-
12	98.1	-0.9	86.6	101.5	78.8	138.6	105.6	94.2	101.0	105.0	119.5	94.6	98.9	-	-
13	97.3	-0.8	86.3	101.2	79.5	134.3	100.7	95.8	101.0	107.0	114.6	94.8	98.0	-	-
14	96.3	-1.0	86.1	100.5	80.3	124.8	98.1	94.6	99.5	108.5	111.1	95.7	97.1	-	-
15	95.9	-0.4	86.0	100.5	80.1	119.4	94.4	97.9	99.4	110.3	108.7	95.7	96.6	-	-
16	96.0	0.1	86.9	101.0	80.2	112.9	94.5	98.1	99.5	111.5	106.4	96.3	96.3	-	-
17	95.6	-0.4	85.9	101.7	81.1	108.6	92.9	97.9	100.0	113.3	105.9	95.5	96.1	-	101.5
18	95.3	-0.3	85.4	100.6	84.3	108.4	90.2	97.9	99.7	115.6	104.5	95.9	96.0	-	100.6
19	95.3	0.0	84.6	101.6	85.4	106.4	91.8	97.5	99.7	116.9	103.4	96.9	96.1	-	100.6
20	96.7	1.4	87.3	101.0	88.9	106.0	92.0	96.8	102.0	117.7	103.9	97.3	97.5	-	100.6
21	95.7	-1.0	89.3	100.4	86.8	102.7	91.6	95.9	96.6	118.2	100.9	96.7	96.3	-	99.7
22	95.1	-0.6	88.1	101.6	86.5	95.3	90.7	96.0	97.8	107.7	100.1	98.5	95.8	-	99.0
23	94.8	-0.4	88.1	101.0	88.2	90.4	91.0	95.9	98.9	105.3	95.2	102.0	95.4	-	97.9
24	94.7	0.0	88.6	100.4	89.9	91.0	90.6	95.0	99.1	105.5	94.2	101.4	95.2	-	97.4
25	94.9	0.1	88.4	99.9	92.2	89.7	89.3	94.3	100.7	105.6	93.1	102.9	95.5	-	97.1
26	97.6	2.9	92.1	100.6	97.9	94.1	91.0	95.0	103.1	107.1	95.8	106.7	97.9	-	99.0
27	98.7	1.1	95.4	100.4	96.8	95.6	94.5	95.8	101.9	107.9	97.1	107.1	98.7	98.7	99.9
28	98.5	-0.1	97.2	100.0	93.3	94.7	96.5	96.4	98.8	107.9	98.0	107.3	98.4	99.1	100.0
29	99.2	0.6	98.2	99.5	95.8	97.2	96.6	97.4	99.4	108.2	98.4	107.3	99.1	99.3	99.9
30	99.6	0.5	98.8	99.0	99.9	94.1	95.6	98.4	100.6	107.8	99.0	107.7	99.5	99.2	99.6
令和 元	100.1	0.5	98.8	99.4	101.9	96.8	98.2	99.3	100.4	106.6	100.2	106.4	100.2	99.8	100.1
2	100.0	-0.1	100.0	100.0	100.0	100.0	100.0	100.0	100.0	100.0	100.0	100.0	100.0	100.0	100.0
3	99.7	-0.3	100.1	100.7	101.7	101.6	102.1	100.4	94.0	102.2	100.7	101.1	99.7	99.3	99.0
4	101.6	1.9	103.6	102.6	109.8	103.6	104.5	99.9	92.4	103.2	101.4	101.7	101.5	100.1	99.1

鉱工業生産指数の動向〈令和5年5月〉

公表日 令和5年7月31日

高知県統計分析課

088-823-9783(直通)

〈概況〉

－ 生産 対前月比 7.9% 増 －

令和5年5月の高知県鉱工業生産指数(季節調整済指数)は、鉱工業総合で94.7と前月に比べ 7.9% 増となりました。

(平成27年=100)

業種	季節調整済指数		原指数	
	指数	対前月比(%)	指数	対前年同月比(%)
鉱工業総合	94.7	7.9	97.1	0.6
製造工業総合	94.9	8.0	97.3	0.8
鉄鋼業	97.1	△ 10.5	91.7	△ 12.7
金属製品工業	91.5	14.7	89.7	△ 2.7
機械工業	103.4	35.2	121.8	5.5
電気機械工業	106.0	△ 2.7	92.3	17.0
窯業・土石製品工業	84.8	1.0	87.0	△ 2.6
化学工業	110.3	△ 0.6	108.0	3.4
パルプ・紙・紙加工品工業	85.9	2.3	87.4	△ 10.0
繊維工業	66.4	△ 10.4	69.0	△ 12.8
木材・木製品工業	89.5	2.3	85.0	0.0
食料品工業	91.8	4.9	94.0	△ 1.7
その他の工業	95.2	18.4	94.3	9.5
鉱業	86.0	8.6	90.7	△ 4.9

高知県の鉱工業生産指数

		鉱工業総合						
		製造工業総合						
			鉄鋼業	金属製品工業	機械工業	電気機械工業	窯業・土石製品工業	
ウェイト		10000.0	9783.0	399.4	480.6	2144.6	839.8	1093.1
年平均	平成 29年	104.2	104.4	108.0	97.1	111.7	110.4	96.6
	30	103.1	103.3	121.2	106.5	108.9	108.5	90.9
	令和 元	99.3	99.4	110.0	107.9	107.3	100.4	90.4
	2	93.0	93.1	88.5	82.9	93.0	92.0	87.5
	3	92.0	92.0	101.3	91.1	81.3	99.6	87.2
	4	91.1	91.1	106.1	92.0	89.1	93.2	83.7
原指数	令和4年 5月	96.5	96.5	105.0	92.2	115.4	78.9	89.3
	6	91.0	91.0	108.1	104.3	64.0	94.9	91.4
	7	93.2	93.3	98.1	84.2	95.3	97.6	76.1
	8	98.1	98.2	105.3	89.1	138.6	90.9	75.7
	9	85.2	85.3	107.7	85.4	71.0	101.2	87.4
	10	83.5	83.2	121.5	92.1	60.8	101.6	77.9
	11	99.7	99.8	107.2	85.3	127.3	93.1	90.8
	12	88.1	88.1	101.4	81.3	65.6	96.2	93.3
	令和5年 1	82.6	82.6	107.3	81.0	87.8	97.2	63.9
	2	90.9	91.0	114.2	92.4	100.4	103.8	82.9
	3	95.5	95.6	120.6	80.2	94.5	107.1	83.2
	4	84.5	84.6	114.7	80.4	60.7	113.9	63.2
	5	97.1	97.3	91.7	89.7	121.8	92.3	87.0
対前年同月比		0.6	0.8	△ 12.7	△ 2.7	5.5	17.0	△ 2.6
季節調整済指数	令和4年 5月	95.7	95.6	111.7	95.9	101.0	90.8	87.4
	6	92.7	92.8	104.5	98.3	90.0	93.2	84.7
	7	90.6	90.6	103.2	85.5	86.9	92.6	88.5
	8	94.3	94.2	110.4	83.1	104.8	96.2	76.9
	9	83.9	84.0	103.9	82.7	65.3	95.7	80.9
	10	89.0	88.7	112.8	91.5	82.3	97.4	79.7
	11	93.1	93.2	110.3	89.9	101.4	92.5	78.8
	12	93.1	93.4	105.3	86.5	104.0	93.9	82.5
	令和5年 1	89.5	89.4	111.9	82.7	83.4	108.5	73.1
	2	91.9	92.2	113.0	85.9	97.4	103.7	82.8
	3	88.9	88.9	116.1	82.5	86.9	102.6	77.2
4	87.8	87.9	108.5	79.8	76.5	108.9	84.0	
5	94.7	94.9	97.1	91.5	103.4	106.0	84.8	
対前月比		7.9	8.0	△ 10.5	14.7	35.2	△ 2.7	1.0

鉱工業生産指数の推移（季節調整済）

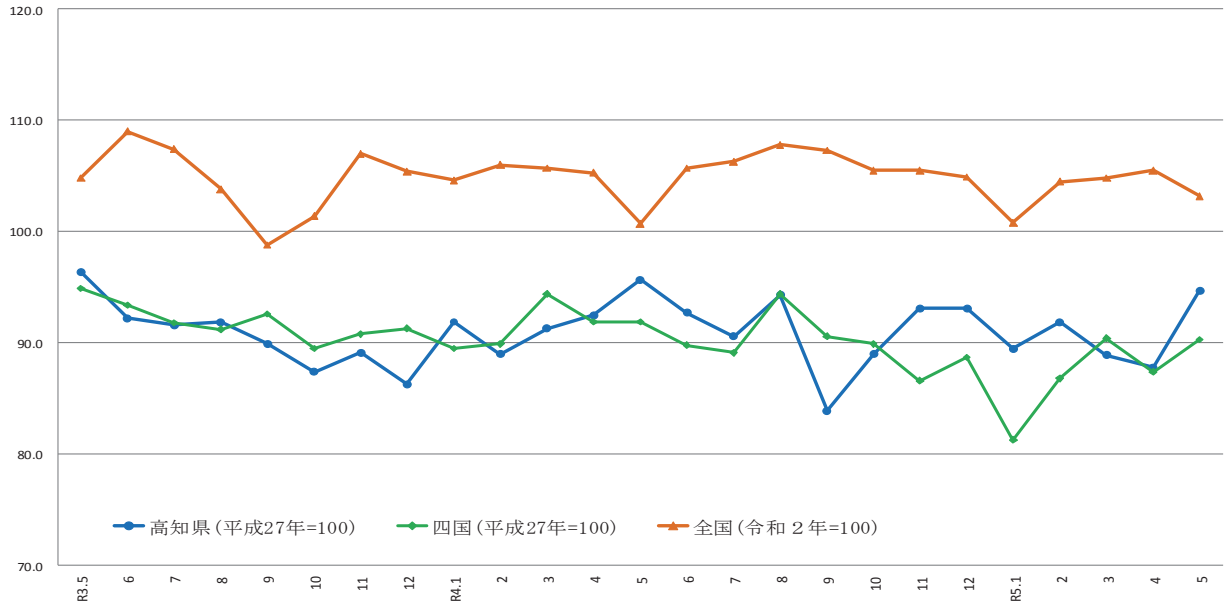

	R3.5	6	7	8	9	10	11	12	R4.1	2	3	4	5	6	7	8	9	10	11	12	R5.1	2	3	4	5
高知県	96.4	92.2	91.6	91.9	89.9	87.4	89.1	86.3	91.9	89.0	91.3	92.5	95.7	92.7	90.6	94.3	83.9	89.0	93.1	93.1	89.5	91.9	88.9	87.8	94.7
四国	94.9	93.4	91.8	91.2	92.6	89.5	90.8	91.3	89.5	89.9	94.4	91.9	91.9	89.8	89.1	94.4	90.6	89.9	86.6	88.7	81.3	86.8	90.4	87.4	90.3
全国	104.8	109.0	107.4	103.8	98.8	101.4	107.0	105.4	104.6	106.0	105.7	105.3	100.7	105.7	106.3	107.8	107.3	105.5	105.5	104.9	100.8	104.5	104.8	105.5	103.2

出典：四国経済産業局(四国)、経済産業省(全国)

※1 四国経済産業局(四国)は、最新月の数値のみ速報値となっております。

※2 全国値は、令和2年を100とする令和2年基準に移行し、データが更新されています。

(平成27年=100)

化学工業	パルプ・紙・紙加工品工業	繊維工業	木材・木製品工業	食料品工業	その他の工業	鉱業
248.2	996.2	304.2	569.7	1885.2	822.0	217.0
91.7	105.3	100.7	100.4	104.7	98.1	95.7
102.0	103.7	108.2	100.8	99.7	97.0	97.2
104.6	97.5	104.3	89.6	97.9	89.4	94.1
96.7	93.7	105.8	78.8	100.0	97.7	89.4
98.0	96.4	88.9	89.2	97.7	97.5	90.8
98.3	93.6	75.1	91.3	93.8	90.8	91.7
104.4	97.1	79.1	85.0	95.6	86.1	95.4
81.8	99.4	80.7	100.0	101.8	106.4	90.1
83.4	95.7	81.7	100.0	98.9	96.7	86.7
75.4	83.1	72.7	90.0	99.5	70.0	92.2
97.4	88.6	73.8	90.0	88.9	77.3	82.5
108.5	89.1	70.2	95.0	88.3	76.3	98.2
119.2	93.7	73.3	90.0	93.0	85.4	93.6
117.3	89.7	70.9	85.0	97.0	106.2	88.3
102.3	85.0	64.2	80.0	81.6	69.9	83.7
83.1	89.6	70.9	85.0	82.1	88.7	86.1
96.6	85.4	71.0	95.0	98.3	115.3	93.2
114.6	87.1	77.4	90.0	97.9	89.5	78.6
108.0	87.4	69.0	85.0	94.0	94.3	90.7
3.4	△ 10.0	△ 12.8	0.0	△ 1.7	9.5	△ 4.9
109.0	96.7	77.3	90.5	93.1	89.1	92.7
95.6	95.0	73.4	97.6	97.7	94.3	85.3
103.5	95.1	77.1	99.1	91.1	88.1	89.8
106.8	94.3	76.6	95.9	95.2	87.3	94.5
102.5	94.5	73.7	94.4	93.0	88.2	82.8
103.5	91.7	73.8	93.3	92.0	86.2	102.4
101.2	90.0	73.4	85.6	93.8	86.6	88.0
95.5	91.5	75.2	84.6	92.4	99.3	82.8
90.7	89.3	71.4	83.3	96.5	88.1	95.8
83.9	86.9	72.1	88.5	94.9	90.2	96.2
88.5	78.8	68.3	86.7	97.1	91.7	86.0
111.0	84.0	74.1	87.5	87.5	80.4	79.2
110.3	85.9	66.4	89.5	91.8	95.2	86.0
△ 0.6	2.3	△ 10.4	2.3	4.9	18.4	8.6

製造鉱工業総合及び3分類平均の推移(季節調整済)

(平成27年=100)

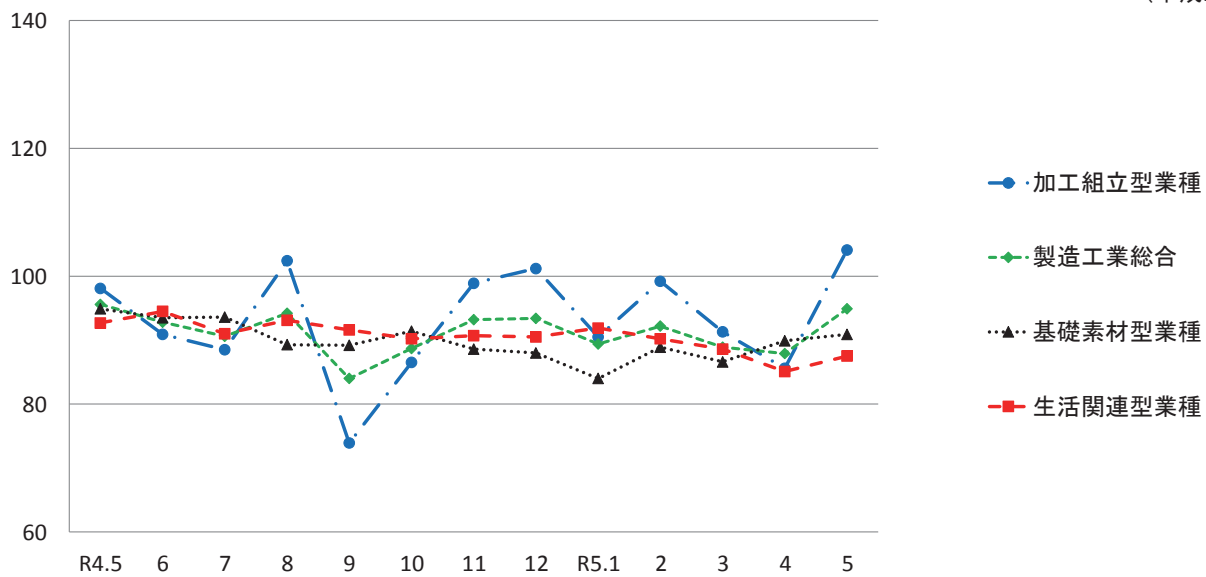

加工組立型業種の推移(季節調整済)

(平成27年=100)

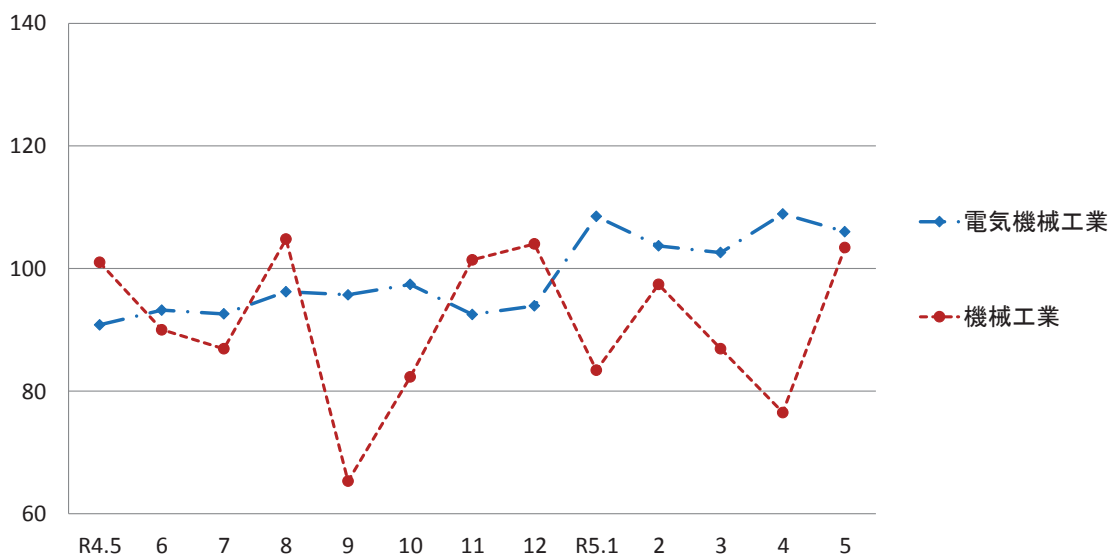

基礎素材型業種の推移(季節調整済)

(平成27年=100)

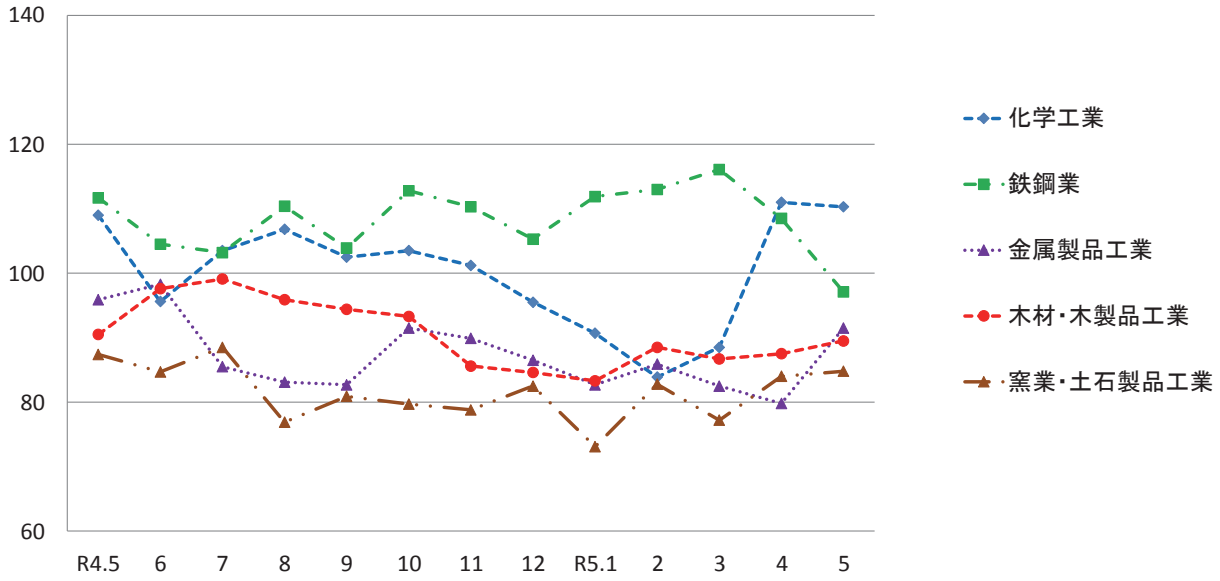

生活関連型業種の推移(季節調整済)

(平成27年=100)

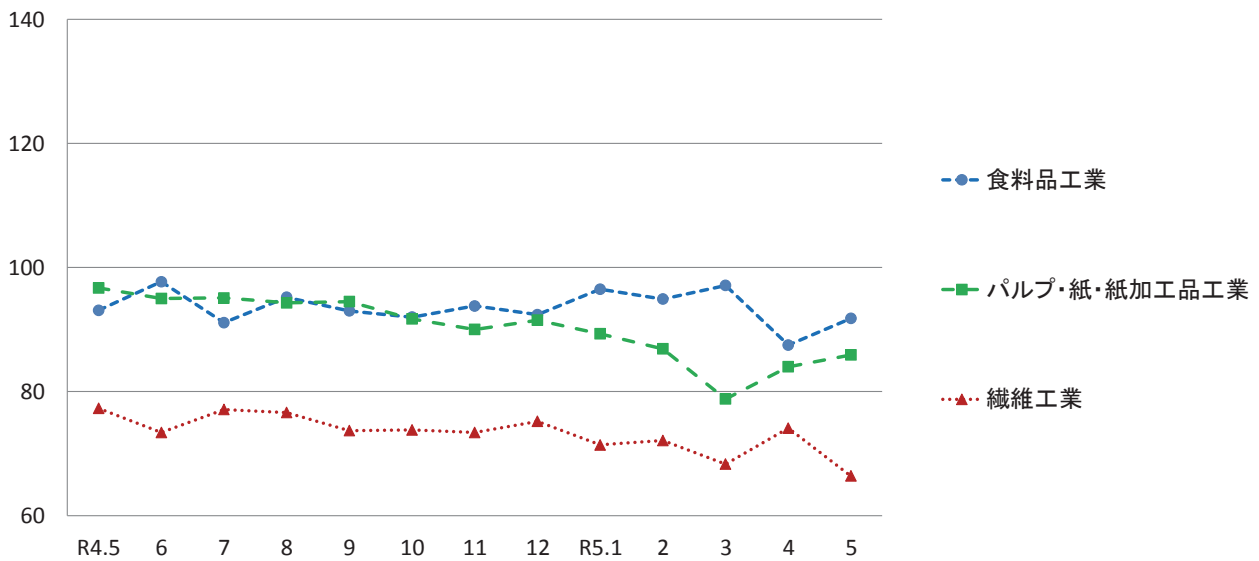

毎月勤労統計調査地方調査 <令和5年5月分(速報)>

公表日 令和5年7月31日
高知県統計分析課
823-9345

《事業所規模 5人以上》

1. 賃金の動き(1表参照)

		対前月比(差)	対前年同月比(差)
現金給与総額	235,845 円	△ 0.5 %	△ 2.0 %
きまって支給する給与	230,910 円	△ 0.1 %	2.0 %
特別に支払われた給与	4,935 円	△ 813 円	△ 9,711 円

2. 労働時間の動き(2表参照)

		対前月比(差)	対前年同月比(差)
出勤日数	17.9 日	△ 0.7 日	△ 0.2 日
総実労働時間	134.6 時間	△ 4.4 %	△ 0.1 %
所定外労働時間	7.5 時間	△ 5.1 %	15.5 %

3. 雇用の動き(3表参照)

		対前月比(差)	対前年同月比(差)
常用労働者数	227,360 人	△ 0.3 %	0.1 %
パート労働者比率	31.1 %	0.1 pt	2.1 pt
労働異動率			
入職率	1.77 %		△ 0.23 pt
離職率	2.03 %		0.72 pt

利用上の注意

- 令和4年1月分確報公表時から、指数は、令和2年平均を100とする令和2年基準となりました。これに伴い、令和4年1月分以降と比較できるように、令和3年12月分までの指数を令和2年平均が100となるように改定しました。令和3年12月分までの増減率は、一部を除き、改定前の指数で計算しているため、改定後の指数で計算した場合と必ずしも一致しません。
- 「-」は該当データのないものを示し、「x」は標本数が寡少につき秘匿のため公表できないもの。「0」は集計単位未満のデータ量を示します。
- 「鉱業、採石業、砂利採取業」については、調査事業所数が少ないので公表しませんが、調査産業計には含まれます。
- 対前年同月増減率は指数により作成しています。実数で計算した場合に必ずしも一致しません。
- 平成29年1月分から日本標準産業分類(平成25年10月改定)に基づき表章しています。平成21年以前の結果との接続については、厚生労働省のWebページ(<https://www.mhlw.go.jp/toukei/list/dl/maikin-hyosyo.pdf>)を参照ください。
- 常用労働者とは、
 - ① 期間を定めずに雇われている者
 - ② 1か月以上の期間を定めて雇われている者のいずれかに該当する者をいいます。
- パートタイム労働者とは、常用労働者のうち、
 - ① 1日の所定労働時間が一般の労働者より短い者
 - ② 1日の所定労働時間が一般の労働者と同じで1週の所定労働日数が一般の労働者より短い者のいずれかに該当する労働者のことです。また、一般労働者とは、常用労働者のうち、パートタイム労働者でない労働者です。
- 入職(離職)率とは、前月末労働者数に対する月間の入職(離職)者の割合(%)です。なお、入職(離職)者には、同一企業内での事業所間の異動者を含みます。
- 調査対象事業所のうち第一種事業所(事業所規模30人以上)の抽出方法は、従来の2~3年に一度行う総入れ替え方式から、毎年1月分調査時に行う部分入れ替え方式に平成30年から変更となりました。賃金、労働時間指数とその増減率は、総入れ替え方式のときに行っていた過去に遡った改定は実施しません。
- 確報値は、速報値の集計後に新たに提出された調査票を加え再集計したものです。そのため、速報値は確報値で改訂される場合があります。

<給与の構成について>

①現金給与総額	②きまって支給する給与		⑤特別に支払われた給与
	③所定内給与	④超過労働給与	
①=②+⑤	②=③+④	③	④

*①現金給与総額は、社会保険料や所得税等を控除する前の総支給額です。

*③所定内給与とは、基本給、業績手当、職務手当等のことです。

*④超過労働給与とは、残業手当や深夜勤務手当等のことです。

*⑤特別に支払われた給与とは、賞与(いわゆるボーナス)、ベースアップの差額追給等のことです。

【事業所規模 5人以上】

(1表) 月間現金給与額

(単位:円、%)

産 業	現金給与総額		きまって支給する給与			所定内給与			特別に支払われた給与			
	対前月 増減率	対前年同月 増減率		対前月 増減率	対前年同月 増減率		対前月 増減率	対前年同月 増減率		対前月 増減差	対前年同月 増 減 差	
全国(調査産業計・確報値)	284,998	0.1	2.9	270,132	△ 1.0	1.6	251,729	△ 0.6	1.7	14,866	3,189	3,926
高知県(調査産業計)	235,845	△ 0.5	△ 2.0	230,910	△ 0.1	2.0	217,981	△ 0.1	1.3	4,935	△ 813	△ 9,711
建設業	281,491	0.4	△ 5.1	275,375	△ 0.7	△ 4.5	265,187	△ 0.7	△ 4.8	6,116	3,009	△ 2,106
製造業	239,846	△ 1.1	△ 2.6	238,028	△ 1.6	0.9	223,336	△ 1.2	1.1	1,818	1,063	△ 8,758
電気・ガス・熱供給・水道業	366,626	0.4	△ 8.0	366,551	0.6	△ 7.9	327,523	0.2	△ 8.6	75	△ 603	△ 419
情報通信業	320,789	7.2	13.8	319,551	7.0	14.0	287,228	4.9	10.3	1,238	587	△ 447
運輸業, 郵便業	231,552	△ 2.4	0.9	231,231	△ 2.5	0.7	182,963	△ 5.3	△ 9.4	321	321	321
卸売業, 小売業	196,336	△ 8.4	△ 3.1	195,846	0.0	3.0	185,003	0.3	1.9	490	△ 17,973	△ 11,902
金融業, 保険業	326,317	△ 0.7	22.3	326,163	△ 0.7	22.2	313,070	△ 0.6	20.8	154	△ 144	154
不動産業, 物品賃貸業	237,908	△ 6.4	23.1	237,057	△ 1.3	22.9	223,301	△ 1.1	33.4	851	△ 13,140	851
学術研究, 専門・技術サービス業	343,506	1.3	27.8	331,545	△ 2.1	23.8	311,446	△ 2.5	21.4	11,961	11,594	10,924
宿泊業, 飲食サービス業	119,338	0.7	△ 6.0	119,324	3.2	△ 6.0	113,965	3.0	△ 5.6	14	△ 2,768	14
生活関連サービス業, 娯楽業	214,112	△ 4.4	10.9	213,845	△ 4.5	10.8	200,062	△ 3.0	9.0	267	236	267
教育, 学習支援業	301,442	△ 5.5	2.3	301,203	△ 4.2	2.4	297,906	△ 4.0	2.1	239	△ 4,219	208
医療, 福祉	273,866	4.8	△ 8.1	261,624	0.3	1.1	248,189	0.3	0.8	12,242	11,787	△ 26,967
複合サービス業	357,740	18.9	6.1	297,957	△ 0.5	1.4	288,223	△ 1.2	2.2	59,783	58,230	16,540
サービス業(他に分類されないもの)	203,053	△ 7.3	7.0	202,613	3.9	7.0	191,072	5.9	5.8	440	△ 23,407	109

注) ① 特別に支払われた給与については指数を作成していないため、実数による増減差です。

令和5年5月

② 「現金給与総額」=「きまって支給する給与」+「特別に支払われた給与」・「きまって支給する給与」=「所定内給与」+「超過労働給与」

③ 「-」は該当データのないものを示し、「x」は標本数が寡少につき秘匿のため公表できないもの。「0」は集計単位未満のデータ量を示す。

【事業所規模 5人以上】

(2表) 月間実労働時間数および出勤日数

(単位:時間、日、%)

産 業	総実労働時間			所定内労働時間			所定外労働時間			出勤日数		
	対前月 増減率	対前年同月 増減率		対前月 増減率	対前年同月 増減率		対前月 増減率	対前年同月 増減率		対前月 増減差	対前年同月 増減差	
全国(調査産業計・確報値)	133.6	△ 5.1	2.0	123.9	△ 4.9	2.1	9.7	△ 7.6	0.0	17.3	△ 0.9	0.3
高知県(調査産業計)	134.6	△ 4.4	△ 0.1	127.1	△ 4.4	△ 0.8	7.5	△ 5.1	15.5	17.9	△ 0.7	△ 0.2
建設業	147.2	△ 8.6	10.4	141.2	△ 8.4	9.5	6.0	△ 13.0	33.3	19.0	△ 2.1	1.2
製造業	145.8	△ 11.4	0.7	136.8	△ 11.6	0.9	9.0	△ 8.2	△ 2.2	18.5	△ 2.2	0.5
電気・ガス・熱供給・水道業	158.9	△ 2.6	13.8	140.9	△ 3.4	9.9	18.0	4.7	56.4	17.9	△ 0.7	0.9
情報通信業	168.3	△ 5.7	3.7	150.4	△ 5.8	△ 0.5	17.9	△ 4.3	59.9	18.9	△ 0.9	△ 0.4
運輸業, 郵便業	183.4	1.4	6.8	149.2	1.2	△ 1.4	34.2	2.7	66.1	20.3	0.0	0.2
卸売業, 小売業	130.6	△ 3.3	1.2	124.5	△ 3.2	0.1	6.1	△ 4.7	29.8	18.0	△ 0.5	△ 0.6
金融業, 保険業	144.4	△ 3.3	10.1	134.4	△ 3.5	6.2	10.0	0.0	122.3	18.0	△ 0.7	0.7
不動産業, 物品賃貸業	135.1	△ 6.8	△ 5.4	127.0	△ 6.8	0.5	8.1	△ 6.9	△ 51.5	17.7	△ 1.6	△ 0.4
学術研究, 専門・技術サービス業	142.2	△ 9.6	8.2	130.9	△ 12.0	4.9	11.3	32.9	68.6	17.5	△ 2.1	△ 0.3
宿泊業, 飲食サービス業	105.4	3.4	△ 7.9	100.4	2.9	△ 8.8	5.0	16.3	19.0	15.6	0.2	△ 1.6
生活関連サービス業, 娯楽業	140.5	△ 3.9	△ 2.4	133.3	△ 2.5	△ 4.1	7.2	△ 24.2	38.5	18.7	△ 0.3	△ 0.2
教育, 学習支援業	134.9	△ 8.4	△ 4.2	124.6	△ 7.2	△ 2.4	10.3	△ 21.4	△ 21.4	17.1	△ 1.2	0.4
医療, 福祉	133.8	△ 4.2	△ 2.6	130.1	△ 4.1	△ 2.3	3.7	△ 7.5	△ 9.8	18.0	△ 0.7	△ 0.2
複合サービス業	150.2	△ 2.0	1.6	144.3	△ 2.8	2.0	5.9	22.9	△ 6.3	18.7	△ 0.4	0.4
サービス業(他に分類されないもの)	129.9	△ 2.8	8.0	121.9	△ 2.3	6.4	8.0	△ 9.1	40.4	18.1	△ 0.4	0.4

注) ① 出勤日数については指数を作成していないので、実数による増減差です。

令和5年5月

② 「-」は該当データのないものを示し、「x」は標本数が寡少につき秘匿のため公表できないもの。「0」は集計単位未満のデータ量を示す。

(図1) 賃金・労働時間・常用雇用指数(令和2年平均=100)の変化(事業所規模5人以上)

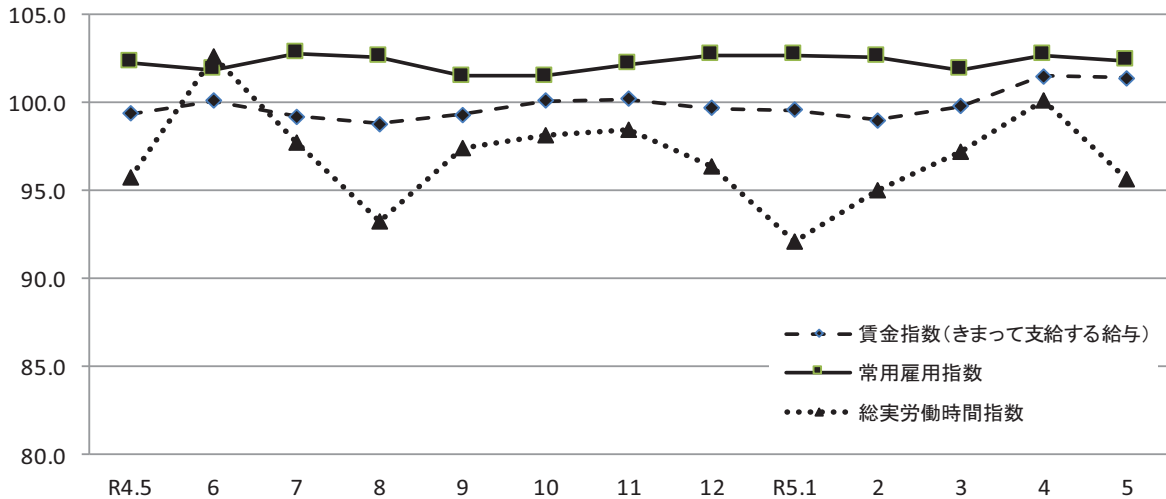

《 事業所規模 5人以上 》

(3表) 常用労働者数および労働異動率

(単位:人、%、ポイント)

産 業	本調査期間末常用労働者数				労働異動率			
	対前月 増減率	対前年同月 増 減 率	パートタイム 労働者比率	入職率	対前年同月 増 減 差	離職率	対前年同月 増 減 差	
全国(調査産業計・確報値)	52,210,972	0.4	1.8	31.8	2.34	0.11	2.01	△ 0.02
高知県(調査産業計)	227,360	△ 0.3	0.1	31.1	1.77	△ 0.23	2.03	0.72
建設業	14,276	△ 0.1	△ 2.0	3.5	0.23	△ 1.92	0.34	△ 0.57
製造業	20,941	0.0	△ 0.7	16.7	1.09	△ 0.35	1.08	0.53
電気・ガス・熱供給・水道業	1,266	0.6	0.3	3.6	0.56	△ 0.07	0.00	△ 1.18
情報通信業	2,759	1.0	△ 0.7	2.8	1.72	1.18	0.73	△ 0.63
運輸業、郵便業	9,147	△ 0.4	△ 7.0	13.6	0.25	0.03	0.62	△ 0.61
卸売業、小売業	41,201	△ 0.5	△ 1.3	42.3	1.29	△ 0.15	1.81	0.54
金融業、保険業	5,609	0.3	△ 1.9	14.9	1.50	1.18	1.16	△ 2.49
不動産業、物品賃貸業	2,407	1.1	30.5	38.9	2.27	0.99	1.13	△ 2.01
学術研究、専門・技術サービス業	4,354	△ 0.4	0.7	13.6	0.14	△ 1.23	0.53	△ 0.17
宿泊業、飲食サービス業	30,115	△ 2.1	△ 0.2	72.3	3.04	△ 0.14	5.12	3.32
生活関連サービス業、娯楽業	7,002	0.5	2.4	35.9	3.99	1.00	3.46	0.72
教育、学習支援業	14,904	2.9	△ 1.6	27.9	4.38	0.95	1.53	1.05
医療、福祉	59,545	△ 0.4	0.5	22.3	1.47	△ 0.68	1.91	0.61
複合サービス業	2,912	0.2	0.8	19.4	0.21	△ 0.42	0.00	0.00
サービス業(他に分類されないもの)	10,803	0.5	16.1	29.6	2.57	0.22	2.06	0.62

注) ① 労働異動率については指数を作成していないので、実数による増減差です。

令和5年5月

② 「-」は該当データのないものを示し、「x」は標本数が寡少につき秘匿のため公表できないもの。「0」は集計単位未満のデータ量を示す。

《 事業所規模 5人以上 》

(4表) 産業別・就業形態別常用労働者数、月間給与額、労働時間数等

(単位:人、円、日、時間)

就業形態	産 業	本調査期間末 労働者数	現金給与 総 額	きまって 支給する 給 与			特別に 支払われた 給 与	出 勤 日 数	総 実 労働 時間	所 定 内 労働 時間	所 定 外 労働 時間
				所定内 給 与	超過労働 給 与						
一般労働者	調 査 産 業 計	156,723	299,259	292,400	274,282	18,118	6,859	19.4	157.6	147.3	10.3
	製 造 業	17,438	269,032	266,847	249,771	17,076	2,185	19.0	155.6	145.4	10.2
	卸 売 業 , 小 売 業	23,772	270,836	270,087	251,835	18,252	749	20.0	160.4	150.4	10.0
	医 療 , 福 祉	46,267	318,494	302,889	286,174	16,715	15,605	19.1	147.7	143.1	4.6
パートタイム 労働者	調 査 産 業 計	70,637	95,504	94,827	93,383	1,444	677	14.4	84.0	82.5	1.5
	製 造 業	3,503	95,285	95,285	92,403	2,882	0	16.2	97.3	94.2	3.1
	卸 売 業 , 小 売 業	17,429	95,312	95,174	94,378	796	138	15.3	90.0	89.3	0.7
	医 療 , 福 祉	13,278	118,711	118,159	116,126	2,033	552	14.3	86.0	85.2	0.8

令和5年5月

統計表:事業所規模 5人以上

賃金指数(現金給与総額)

(R2年平均=100)

区分	調査産業計		建設業		製造業		電気・ガス・熱供給・水道業		情報通信業		運輸業,郵便業		卸売業,小売業		金融業,保険業	
	名目	実質	名目	実質	名目	実質	名目	実質	名目	実質	名目	実質	名目	実質	名目	実質
平成28年平均	109.1	111.3	108.0	110.2	101.3	103.4	x	x	146.4	149.4	107.2	109.4	101.0	103.1	123.9	126.4
29	111.8	113.0	138.7	140.2	101.6	102.7	x	x	138.7	140.2	108.5	109.7	109.1	110.3	116.3	117.6
30	99.6	100.1	90.8	91.3	105.2	105.7	123.5	124.1	114.2	114.8	101.0	101.5	100.4	100.9	117.8	118.4
令和元年	101.0	100.8	97.9	97.7	97.6	97.4	103.5	103.3	100.6	100.4	103.8	103.6	96.9	96.7	110.9	110.7
2	100.0	100.0	100.0	100.0	100.0	100.0	100.0	100.0	100.0	100.0	100.0	100.0	100.0	100.0	100.0	100.0
3	98.1	98.5	118.8	119.3	107.6	108.0	98.0	98.4	104.8	105.2	93.7	94.1	90.7	91.1	102.4	102.8
4	99.0	97.2	102.7	100.9	105.9	104.0	110.2	108.3	101.4	99.6	99.7	97.9	102.5	100.7	106.1	104.2
令和4年5月	89.3	88.2	88.1	87.0	93.9	92.7	87.5	86.4	80.4	79.4	87.2	86.1	90.5	89.3	80.0	79.0
6月	136.6	134.6	140.3	138.2	135.7	133.7	212.9	209.8	124.2	122.4	96.3	94.9	110.2	108.6	183.4	180.7
7月	105.9	103.5	107.5	105.1	123.3	120.5	95.9	93.7	120.6	117.9	129.7	126.8	147.8	144.5	97.4	95.2
8月	84.8	82.8	89.2	87.1	91.0	88.9	87.1	85.1	79.6	77.7	93.9	91.7	93.7	91.5	90.5	88.4
9月	84.2	82.1	87.8	85.6	90.4	88.1	88.0	85.8	75.1	73.2	93.5	91.1	87.3	85.1	90.8	88.5
10月	86.1	83.4	88.1	85.4	87.8	85.1	95.5	92.5	111.7	108.2	91.9	89.1	93.2	90.3	91.5	88.7
11月	89.9	86.9	92.1	89.1	114.9	111.1	86.6	83.8	78.6	76.0	96.6	93.4	88.5	85.6	92.0	89.0
12月	168.3	163.7	162.8	158.4	166.2	161.7	213.1	207.3	139.4	135.6	146.2	142.2	174.2	169.5	225.2	219.1
令和5年1月	86.2	83.2	81.0	78.2	88.0	84.9	81.0	78.2	83.8	80.9	88.3	85.2	86.1	83.1	95.1	91.8
2月	84.3	81.6	82.7	80.1	89.2	86.4	80.3	77.7	95.3	92.3	87.8	85.0	85.7	83.0	94.7	91.7
3月	88.3	85.2	88.0	84.9	95.8	92.5	78.6	75.9	102.9	99.3	106.7	103.0	86.4	83.4	96.2	92.9
4月	87.9	84.0	83.3	79.6	92.5	88.4	80.1	76.6	85.4	81.6	90.1	86.1	95.8	91.6	98.5	94.2
5月	87.5	83.2	83.6	79.5	91.5	87.0	80.5	76.5	91.5	87.0	88.0	83.7	87.7	83.4	97.8	93.0

区分	不動産業,物品賃貸業		学術研究,専門・技術サービス業		宿泊業,飲食サービス業		生活関連サービス業,娯楽業		教育,学習支援業		医療,福祉		複合サービス業		サービス業(他に分類されないもの)	
	名目	実質	名目	実質	名目	実質	名目	実質	名目	実質	名目	実質	名目	実質	名目	実質
平成28年平均	122.0	124.5	103.4	105.5	110.0	112.2	95.0	96.9	85.6	87.3	114.6	116.9	91.0	92.9	114.2	116.5
29	98.5	99.6	104.1	105.3	109.8	111.0	89.3	90.3	90.4	91.4	110.9	112.1	104.7	105.9	111.2	112.4
30	75.7	76.1	84.3	84.7	104.5	105.0	110.1	110.7	96.2	96.7	93.1	93.6	98.8	99.3	124.8	125.4
令和元年	100.0	99.8	85.9	85.7	93.5	93.3	96.5	96.3	115.3	115.1	100.4	100.2	99.8	99.6	114.3	114.1
2	100.0	100.0	100.0	100.0	100.0	100.0	100.0	100.0	100.0	100.0	100.0	100.0	100.0	100.0	100.0	100.0
3	81.2	81.5	102.8	103.2	106.6	107.0	105.1	105.5	95.7	96.1	94.4	94.8	101.6	102.0	103.9	104.3
4	86.3	84.8	90.1	88.5	121.0	118.9	107.4	105.5	86.9	85.4	94.0	92.3	107.2	105.3	115.6	113.6
令和4年5月	68.7	67.8	69.4	68.5	122.0	120.4	93.8	92.6	69.0	68.1	93.8	92.6	96.1	94.9	99.6	98.3
6月	125.3	123.4	125.2	123.3	120.6	118.8	126.8	124.9	170.3	167.8	138.3	136.3	201.2	198.2	166.0	163.5
7月	76.4	74.7	88.9	86.9	137.1	134.0	138.6	135.5	71.6	70.0	85.7	83.8	86.6	84.7	113.3	110.8
8月	78.0	76.2	76.3	74.5	106.4	103.9	92.5	90.3	63.3	61.8	81.2	79.3	87.1	85.1	98.8	96.5
9月	75.3	73.4	75.4	73.5	105.9	103.2	92.2	89.9	66.2	64.5	81.8	79.7	84.3	82.2	98.2	95.7
10月	76.2	73.8	75.4	73.1	108.7	105.3	91.3	88.5	65.8	63.8	82.5	79.9	86.6	83.9	104.4	101.2
11月	78.7	76.1	79.8	77.2	109.0	105.4	92.1	89.1	66.5	64.3	89.5	86.6	88.1	85.2	102.8	99.4
12月	181.6	176.7	187.5	182.4	151.9	147.8	171.4	166.7	191.3	186.1	155.8	151.6	216.1	210.2	189.9	184.7
令和5年1月	78.7	76.0	81.4	78.6	108.1	104.3	105.9	102.2	68.0	65.6	89.2	86.1	85.8	82.8	102.9	99.3
2月	99.8	96.6	82.7	80.1	107.4	104.0	107.6	104.2	69.3	67.1	80.5	77.9	86.5	83.7	103.5	100.2
3月	100.3	96.8	98.8	95.4	108.6	104.8	104.6	101.0	74.6	72.0	83.9	81.0	85.2	82.2	108.8	105.0
4月	90.4	86.4	87.5	83.7	113.8	108.8	108.8	104.0	74.7	71.4	82.2	78.6	85.8	82.0	115.0	109.9
5月	84.6	80.4	88.7	84.3	114.7	109.0	104.0	98.9	70.6	67.1	86.2	81.9	102.0	97.0	106.6	101.3

注) 実質賃金指数算出のための消費者物価指数は「高知市の持家の帰属家賃を除く総合」指数を使用しています。

統計表:事業所規模 5人以上

賃金指数(きまって支給する給与)

(R2年平均=100)

区分	調査産業計	建設業	製造業	電気・ガス・熱供給・水道業	情報通信業	運輸業,郵便業	卸売業,小売業	金融業,保険業
平成28年平均	108.0	109.2	101.7	x	145.0	112.5	98.2	114.1
29	109.2	126.8	100.2	x	139.7	110.9	103.9	111.2
30	99.3	90.5	103.9	126.6	116.5	99.7	101.1	115.3
令和元年	100.6	98.4	98.4	104.7	102.8	103.6	98.4	110.4
2	100.0	100.0	100.0	100.0	100.0	100.0	100.0	100.0
3	98.4	113.7	109.6	98.6	102.9	96.2	93.3	101.5
4	99.4	103.0	107.1	115.5	99.3	103.6	98.2	103.2
令和4年5月	99.4	100.8	107.6	114.9	100.6	99.5	96.9	97.7
6月	100.1	102.5	109.9	118.0	99.2	105.0	97.4	100.3
7月	99.2	103.3	106.2	112.5	97.3	102.0	102.1	110.8
8月	98.8	102.9	106.2	111.6	100.1	106.2	100.3	109.9
9月	99.3	101.8	106.4	113.2	94.5	106.6	99.5	110.9
10月	100.1	103.4	104.9	124.9	95.9	104.8	99.9	111.7
11月	100.2	104.3	105.6	113.7	98.7	106.0	100.3	112.3
12月	99.7	101.8	107.1	111.7	94.8	105.7	100.2	109.8
令和5年1月	99.6	95.3	104.9	106.1	102.5	100.4	98.2	116.1
2月	99.0	97.3	106.5	103.6	119.5	100.1	97.6	115.6
3月	99.8	99.0	106.3	102.8	111.3	102.5	97.2	117.5
4月	101.5	97.0	110.3	105.2	107.2	102.8	99.8	120.2
5月	101.4	96.3	108.6	105.8	114.7	100.2	99.8	119.4

区分	不動産業,物品賃借業	学術研究,専門・技術サービス業	宿泊業,飲食サービス業	生活関連サービス業,娯楽業	教育,学習支援業	医療,福祉	複合サービス業	サービス業(他に分類されないもの)
平成28年平均	112.1	107.3	110.3	95.7	86.8	112.3	88.3	111.8
29	91.4	105.6	109.2	91.1	89.1	110.4	100.4	110.1
30	79.0	88.3	102.3	109.8	94.4	93.6	94.6	121.0
令和元年	98.0	90.3	91.7	94.2	109.9	100.6	98.4	111.1
2	100.0	100.0	100.0	100.0	100.0	100.0	100.0	100.0
3	84.8	104.5	106.6	99.3	94.5	95.0	100.3	100.9
4	87.3	95.7	117.6	102.1	86.6	96.8	105.8	112.6
令和4年5月	82.2	90.4	125.9	101.6	88.6	97.6	104.4	110.7
6月	83.1	90.9	123.5	106.2	88.3	97.4	105.2	113.7
7月	90.8	100.4	112.2	98.9	83.8	96.9	104.3	109.4
8月	93.4	99.7	108.6	100.2	81.3	97.3	108.6	109.5
9月	90.2	98.5	108.7	99.9	85.1	98.0	104.9	109.4
10月	90.3	98.5	111.5	98.9	84.6	98.8	107.4	115.3
11月	94.2	100.9	111.4	99.8	82.9	99.5	106.1	112.6
12月	93.7	99.4	112.0	100.7	86.4	97.6	108.2	112.4
令和5年1月	94.2	106.4	111.1	114.7	87.1	99.3	106.8	114.0
2月	97.6	108.1	106.7	109.3	88.3	96.5	107.8	115.1
3月	118.3	108.9	111.9	110.8	92.6	95.7	106.2	119.2
4月	102.3	114.3	114.7	117.8	94.7	98.4	106.4	114.1
5月	101.0	111.9	118.3	112.6	90.7	98.7	105.9	118.5

統計表:事業所規模 5人以上

労働時間指数

(R2年平均=100)

区分	調査産業計		建設業		製造業		電気・ガス・熱供給・水道業		情報通信業		運輸業,郵便業		卸売業,小売業		金融業,保険業	
	総実	所定外	総実	所定外	総実	所定外	総実	所定外	総実	所定外	総実	所定外	総実	所定外	総実	所定外
平成28年平均	105.4	121.9	103.7	152.3	103.6	114.3	x	x	97.4	106.7	103.7	83.5	111.1	111.5	107.5	178.2
29	106.0	120.9	104.3	137.2	101.0	107.6	x	x	97.7	95.9	97.8	70.5	118.5	180.0	107.7	163.6
30	104.1	107.6	106.0	151.1	105.0	126.0	108.6	163.9	100.2	131.0	95.1	73.9	110.9	112.6	110.9	168.0
令和元年	100.3	109.6	100.5	101.9	99.7	103.5	103.8	95.1	99.3	106.4	103.1	99.1	102.1	100.8	103.3	149.8
2	100.0	100.0	100.0	100.0	100.0	100.0	100.0	100.0	100.0	100.0	100.0	100.0	100.0	100.0	100.0	100.0
3	97.9	84.8	99.9	114.4	99.0	101.4	97.4	80.9	99.5	81.2	88.4	46.4	95.4	61.6	103.3	140.9
4	97.7	80.4	96.1	80.2	96.8	78.7	105.7	148.5	104.8	115.1	94.5	57.6	99.0	84.6	99.6	103.5
令和4年5月	95.8	78.3	81.8	46.9	91.2	78.0	95.4	123.7	100.1	93.3	93.3	54.2	95.6	73.4	93.7	86.5
6月	102.6	79.5	99.1	58.3	102.1	83.1	112.6	125.8	110.4	114.2	97.7	57.9	101.7	82.8	107.2	84.6
7月	97.7	73.5	96.0	46.9	97.9	78.8	105.7	146.2	104.7	120.8	92.9	54.2	101.8	79.7	105.9	140.4
8月	93.3	69.9	93.1	53.1	89.7	70.3	105.9	139.8	107.4	117.5	91.5	55.8	97.9	76.6	94.8	107.7
9月	97.4	79.5	99.0	75.0	95.8	75.4	115.2	273.1	105.7	120.8	91.9	56.8	99.1	78.1	102.6	113.5
10月	98.2	81.9	99.1	84.4	97.4	77.1	107.6	173.1	101.8	127.5	94.9	57.9	98.7	84.4	101.4	130.8
11月	98.5	83.1	101.0	97.9	98.4	80.5	110.4	180.6	106.2	126.7	94.0	59.7	100.2	81.3	101.5	126.9
12月	96.4	80.7	96.9	79.2	98.2	82.2	105.4	161.3	106.8	127.5	93.4	56.6	98.7	93.8	101.9	123.1
令和5年1月	92.1	92.8	90.3	69.8	86.0	75.4	101.3	146.2	104.7	113.3	95.3	77.4	94.8	100.0	101.9	167.3
2月	95.0	92.8	99.7	90.6	98.4	80.5	107.2	172.0	106.2	148.3	93.9	75.3	94.9	85.9	97.7	157.7
3月	97.2	97.6	101.3	95.8	97.2	83.9	115.7	178.5	103.2	145.0	102.3	97.1	93.2	89.1	101.7	178.8
4月	100.1	95.2	98.8	71.9	103.6	83.1	111.5	184.9	110.0	155.8	98.2	87.6	100.0	100.0	106.7	192.3
5月	95.7	90.4	90.3	62.5	91.8	76.3	108.6	193.5	103.8	149.2	99.6	90.0	96.7	95.3	103.2	192.3

区分	不動産業,物品賃貸業		学術研究,専門・技術サービス業		宿泊業,飲食サービス業		生活関連サービス業,娯楽業		教育,学習支援業		医療,福祉		複合サービス業		サービス業(他に分類されないもの)	
	総実	所定外	総実	所定外	総実	所定外	総実	所定外	総実	所定外	総実	所定外	総実	所定外	総実	所定外
平成28年平均	104.0	168.9	107.4	101.3	123.8	250.7	114.1	180.9	95.7	46.9	96.9	128.8	97.2	83.6	100.9	112.1
29	94.8	93.5	101.9	78.4	118.7	170.4	102.4	173.2	97.5	69.9	98.2	127.8	103.8	91.8	102.4	78.0
30	87.4	56.5	101.0	95.8	109.9	115.4	107.7	98.4	102.0	164.7	97.7	82.5	98.7	68.3	105.6	93.7
令和元年	98.6	121.0	102.4	112.5	96.4	80.2	100.6	154.1	103.9	215.4	97.5	103.7	97.0	105.5	105.2	95.1
2	100.0	100.0	100.0	100.0	100.0	100.0	100.0	100.0	100.0	100.0	100.0	100.0	100.0	100.0	100.0	100.0
3	92.5	94.4	95.6	75.7	102.4	111.1	106.9	122.0	100.6	152.6	98.6	89.0	100.4	87.3	94.4	83.7
4	101.2	203.6	91.6	61.7	110.9	69.7	111.1	109.2	96.7	148.4	94.9	80.1	100.6	72.3	97.5	90.6
令和4年5月	97.5	208.8	86.6	57.3	121.8	89.4	114.8	110.6	100.6	184.5	94.0	80.4	97.5	78.8	90.9	74.0
6月	104.1	193.8	95.4	53.8	119.8	83.0	115.8	102.1	115.6	188.7	98.3	78.4	104.7	52.5	96.7	66.2
7月	92.4	168.8	92.1	57.3	105.8	59.6	107.7	104.3	96.0	133.8	95.0	72.5	99.5	58.8	100.3	93.5
8月	106.0	182.5	93.5	47.9	104.3	76.6	111.7	159.6	61.7	29.6	94.6	82.4	105.6	55.0	98.3	88.3
9月	102.5	175.0	91.9	57.3	106.0	68.1	109.7	121.3	98.6	139.4	94.7	82.4	101.0	81.3	97.7	96.1
10月	99.7	180.0	92.4	58.1	108.4	66.0	112.0	136.2	96.8	149.3	95.4	82.4	100.7	80.0	101.9	109.1
11月	109.1	223.8	94.0	67.5	105.1	70.2	107.7	100.0	97.7	145.1	96.4	84.3	98.2	72.5	100.5	100.0
12月	107.6	212.5	90.3	62.4	105.0	57.4	107.3	80.9	90.6	121.1	93.4	86.3	108.7	118.8	97.2	105.2
令和5年1月	92.6	98.8	94.0	86.3	107.0	148.9	110.4	187.2	82.4	104.2	88.4	92.2	96.4	78.8	95.4	102.6
2月	96.2	122.5	96.1	97.4	102.4	131.9	107.0	157.4	92.2	123.9	90.9	92.2	91.6	58.8	100.1	107.8
3月	99.2	130.0	110.2	138.5	107.6	91.5	109.1	136.2	100.8	147.9	91.9	92.2	107.3	50.0	102.7	107.8
4月	98.8	108.8	103.7	72.6	108.5	91.5	116.5	202.1	105.2	184.5	95.6	78.4	101.1	60.0	101.0	114.3
5月	92.2	101.3	93.7	96.6	112.2	106.4	112.0	153.2	96.4	145.1	91.6	72.5	99.1	73.8	98.2	103.9

統計表:事業所規模 5人以上

常用雇用指数

(R2年平均 = 100)

区分	調査産業計	建設業	製造業	電気・ガス・熱供給・水道業	情報通信業	運輸業、郵便業	卸売業、小売業	金融業、保険業
平成28年平均	96.1	94.7	84.8	x	98.2	102.6	98.6	111.8
29	98.1	97.5	86.9	x	98.3	105.6	101.2	108.3
30	99.6	91.3	105.6	104.9	99.6	105.4	101.2	106.5
令和元年	100.5	97.5	104.5	103.5	100.5	106.3	101.1	103.5
2	100.0	100.0	100.0	100.0	100.0	100.0	100.0	100.0
3	99.5	98.3	93.0	65.7	100.7	108.1	100.1	98.8
4	101.9	94.2	100.7	99.1	100.5	103.5	98.7	100.4
令和4年5月	102.3	95.0	102.1	97.8	103.2	107.4	98.4	100.4
6月	101.9	94.5	100.8	99.1	102.3	100.8	98.4	98.3
7月	102.8	93.7	101.4	98.8	101.4	101.5	98.5	97.8
8月	102.6	93.7	100.4	99.1	100.3	102.0	98.2	96.8
9月	101.5	94.1	100.4	98.8	100.1	100.6	98.1	97.6
10月	101.5	94.0	99.5	98.8	98.6	99.3	98.6	97.8
11月	102.2	93.6	99.7	100.9	98.7	99.9	98.9	98.0
12月	102.7	93.1	100.2	100.9	97.8	99.7	98.8	99.3
令和5年1月	102.7	92.5	102.7	100.6	97.2	99.1	98.4	98.1
2月	102.6	92.8	103.1	99.5	97.1	98.4	99.1	98.3
3月	101.9	93.0	101.1	99.1	101.3	98.3	98.5	97.6
4月	102.7	93.2	101.4	97.6	101.5	100.3	97.6	98.2
5月	102.4	93.1	101.4	98.1	102.5	99.9	97.1	98.5

区分	不動産業、物品賃貸業	学術研究、専門・技術サービス業	宿泊業、飲食サービス業	生活関連サービス業、娯楽業	教育、学習支援業	医療、福祉	複合サービス業	サービス業(他に分類されないもの)
平成28年平均	169.8	105.0	79.5	98.8	106.0	97.2	107.5	96.1
29	162.6	103.4	86.2	100.9	102.8	97.2	114.3	102.7
30	112.2	99.8	88.8	106.4	100.8	98.3	114.8	104.0
令和元年	114.4	98.7	99.1	107.0	100.1	98.5	103.0	96.5
2	100.0	100.0	100.0	100.0	100.0	100.0	100.0	100.0
3	100.5	71.6	105.1	104.3	98.0	101.7	97.3	92.9
4	113.7	102.5	121.8	95.9	94.3	102.3	91.5	94.9
令和4年5月	111.4	101.9	125.0	95.7	94.1	103.0	90.7	87.7
6月	112.1	102.7	124.3	96.5	94.8	103.1	90.8	86.8
7月	112.1	103.7	126.9	95.8	95.1	102.8	89.8	103.1
8月	114.1	103.7	127.3	96.1	93.3	102.5	89.8	103.2
9月	113.3	103.7	118.5	95.2	92.9	102.6	89.7	101.7
10月	114.7	103.1	118.4	95.3	94.9	102.1	89.8	103.9
11月	114.1	104.0	122.4	97.8	95.4	102.4	91.1	103.6
12月	112.8	103.6	125.4	98.6	95.0	103.1	92.8	102.6
令和5年1月	143.1	97.5	125.0	100.3	93.4	103.0	92.7	102.8
2月	144.0	97.7	124.5	98.5	93.5	102.8	92.5	102.1
3月	143.9	97.9	126.7	96.7	84.7	102.6	90.6	102.5
4月	143.8	103.0	127.5	97.5	90.0	103.9	91.2	101.3
5月	145.4	102.6	124.8	98.0	92.6	103.5	91.4	101.8

《 事業所規模 30人以上 》

1. 賞金の動き(1表参照)

		対前月比(差)	対前年同月比(差)
現金給与総額	268,382 円	1.1 %	△ 2.2 %
きまって支給する給与	261,628 円	△ 0.6 %	3.9 %
特別に支払われた給与	6,754 円	4,493 円	△ 16,083 円

2. 労働時間の動き(2表参照)

		対前月比(差)	対前年同月比(差)
出勤日数	18.1 日	△ 0.9 日	0.4 日
総実労働時間	138.9 時間	△ 5.1 %	2.8 %
所定外労働時間	8.2 時間	△ 2.4 %	24.2 %

3. 雇用の動き(3表参照)

		対前月比(差)	対前年同月比(差)
常用労働者数	115,390 人	0.6 %	△ 0.2 %
パート労働者比率	23.0 %	0.8 pt	△ 1.7 pt
労働異動率			
入職率	1.90 %		△ 0.18 pt
離職率	1.34 %		0.28 pt

《 事業所規模 30人以上 》

(1表) 月間現金給与額

(単位:円、%)

産 業	現金給与総額		きまって支給する給与				所定内給与		特別に支払われた給与			
	対前月 増減率	対前年同月 増減率	対前月 増減率	対前年同月 増減率	対前月 増減率	対前年同月 増減率	対前月 増減率	対前年同月 増減率	対前月 増減差	対前年同月 増減差		
全国(調査産業計・確報値)	327,254	0.7	4.1	307,674	△ 1.0	2.1	283,500	△ 0.6	2.2	19,580	5,494	6,638
高知県(調査産業計)	268,382	1.1	△ 2.2	261,628	△ 0.6	3.9	245,817	△ 0.5	3.2	6,754	4,493	△ 16,083
建 設 業	305,606	4.8	△ 2.1	283,848	△ 2.7	0.1	265,811	△ 2.4	△ 0.6	21,758	21,690	△ 6,639
製 造 業	266,945	△ 0.7	△ 1.5	264,275	△ 1.4	4.5	243,212	△ 1.0	4.0	2,670	1,747	△ 15,658
電気・ガス・熱供給・水道業	417,831	0.7	△ 5.8	417,706	1.0	△ 5.8	369,458	1.5	△ 4.4	125	△ 1,001	△ 676
情 報 通 信 業	326,192	0.1	13.1	326,192	0.4	13.1	298,814	0.6	12.0	0	△ 944	0
運 輸 業 , 郵 便 業	256,452	△ 0.3	2.2	255,824	△ 0.5	2.0	217,087	△ 0.9	0.2	628	628	628
卸 売 業 , 小 売 業	200,472	△ 5.8	8.4	199,528	△ 0.2	8.1	189,333	0.0	5.9	944	△ 11,858	660
金 融 業 , 保 険 業	347,214	△ 0.7	4.3	347,214	△ 0.7	4.2	333,488	△ 0.9	5.2	0	0	0
不動産業,物品賃貸業	215,478	△ 2.0	3.0	215,478	△ 2.0	3.0	197,866	△ 2.3	3.6	0	0	0
学術研究,専門・技術サービス業	336,410	2.7	2.0	329,145	0.7	△ 0.2	315,212	1.2	△ 0.7	7,265	6,445	7,265
宿泊業,飲食サービス業	112,592	2.2	8.6	112,534	2.2	8.6	105,315	2.6	5.6	58	58	58
生活関連サービス業,娯楽業	181,003	2.3	△ 5.6	180,189	1.8	△ 6.0	168,895	1.2	△ 6.8	814	721	814
教育、学習支援業	324,857	△ 6.0	9.7	324,505	△ 6.0	9.6	320,408	△ 5.7	9.5	352	8	306
医 療 , 福 祉	306,036	3.8	△ 9.6	293,400	△ 0.2	2.8	275,950	△ 0.4	2.0	12,636	12,016	△ 40,548
複 合 サ ー ビ ス 業	338,406	16.5	6.8	287,464	△ 0.1	△ 3.5	274,053	△ 1.0	△ 4.0	50,942	48,237	31,667
サービス業(他に分類されないもの)	198,493	6.0	9.7	198,212	6.0	9.8	184,612	7.3	9.3	281	△ 53	△ 183

注) ① 特別に支払われた給与については指数を作成していないため、実数による増減差です。
 ② 「現金給与総額」=「きまって支給する給与」+「特別に支払われた給与」+「きまって支給する給与」+「所定内給与」+「超過労働給与」
 ③ 「-」は該当データの無いものを示し、「x」は標本数が稀少につき秘匿のため公表できないもの、「0」は集計単位未満のデータ量を示す。

《 事業所規模 30人以上 》

(2表) 月間実労働時間数および出勤日数

(単位:時間、日、%)

産 業	総実労働時間		所定内労働時間				所定外労働時間		出勤日数			
	対前月 増減率	対前年同月 増減率	対前月 増減率	対前年同月 増減率	対前月 増減率	対前年同月 増減率	対前月 増減率	対前年同月 増減率	対前月 増減差	対前年同月 増減差		
全国(調査産業計・確報値)	140.9	△ 5.0	2.4	129.2	△ 4.8	2.7	11.7	△ 7.1	0.0	17.7	△ 0.8	0.4
高知県(調査産業計)	138.9	△ 5.1	2.8	130.7	△ 5.3	1.7	8.2	△ 2.4	24.2	18.1	△ 0.9	0.4
建 設 業	146.3	△ 12.4	11.6	135.9	△ 11.9	8.6	10.4	△ 19.4	76.4	18.6	△ 2.4	1.1
製 造 業	148.2	△ 14.9	3.5	136.0	△ 15.6	3.5	12.2	△ 6.9	3.4	18.0	△ 3.3	0.8
電気・ガス・熱供給・水道業	151.8	△ 2.1	6.0	137.0	△ 2.1	6.5	14.8	△ 2.6	2.0	17.9	△ 0.4	1.1
情 報 通 信 業	174.0	△ 6.8	5.2	159.5	△ 7.3	4.0	14.5	△ 0.7	20.8	19.6	△ 1.2	0.1
運 輸 業 , 郵 便 業	176.8	0.9	10.3	146.9	0.5	5.0	29.9	2.4	47.3	19.5	0.2	△ 0.3
卸 売 業 , 小 売 業	137.0	△ 2.0	4.1	131.0	△ 1.9	2.4	6.0	△ 4.8	62.1	18.9	△ 0.3	0.5
金 融 業 , 保 険 業	143.6	△ 4.8	5.2	130.7	△ 5.4	2.9	12.9	1.6	35.8	17.9	△ 0.9	1.0
不動産業,物品賃貸業	131.9	△ 3.4	△ 2.3	121.4	△ 3.7	△ 0.1	10.5	0.0	△ 22.2	17.6	△ 0.6	0.3
学術研究,専門・技術サービス業	142.3	△ 3.2	2.9	135.5	△ 2.8	3.2	6.8	△ 10.5	△ 4.2	18.2	△ 0.5	0.7
宿泊業,飲食サービス業	92.7	3.1	4.4	86.6	2.7	0.9	6.1	8.9	96.8	15.3	0.3	0.4
生活関連サービス業,娯楽業	132.6	△ 4.7	△ 3.4	128.1	△ 4.1	△ 2.6	4.5	△ 19.6	△ 19.7	18.6	△ 0.3	0.3
教育、学習支援業	140.0	△ 6.4	6.3	130.3	△ 5.9	4.1	9.7	△ 13.4	51.5	17.8	△ 0.9	1.6
医 療 , 福 祉	137.5	△ 4.9	△ 1.1	133.0	△ 5.1	△ 1.3	4.5	2.3	2.2	18.1	△ 0.8	0.1
複 合 サ ー ビ ス 業	149.9	△ 2.5	2.2	141.5	△ 3.7	1.0	8.4	23.5	27.2	18.6	△ 0.5	0.5
サービス業(他に分類されないもの)	136.3	3.2	13.3	127.4	3.4	12.6	8.9	0.0	23.6	19.1	0.3	1.1

注) ① 出勤日数については指数を作成していないので、実数による増減差です。
 ② 「-」は該当データの無いものを示し、「x」は標本数が稀少につき秘匿のため公表できないもの、「0」は集計単位未満のデータ量を示す。

(図1) 賃金・労働時間・常用雇用指数(令和2年平均=100)の変化(事業所規模30人以上)

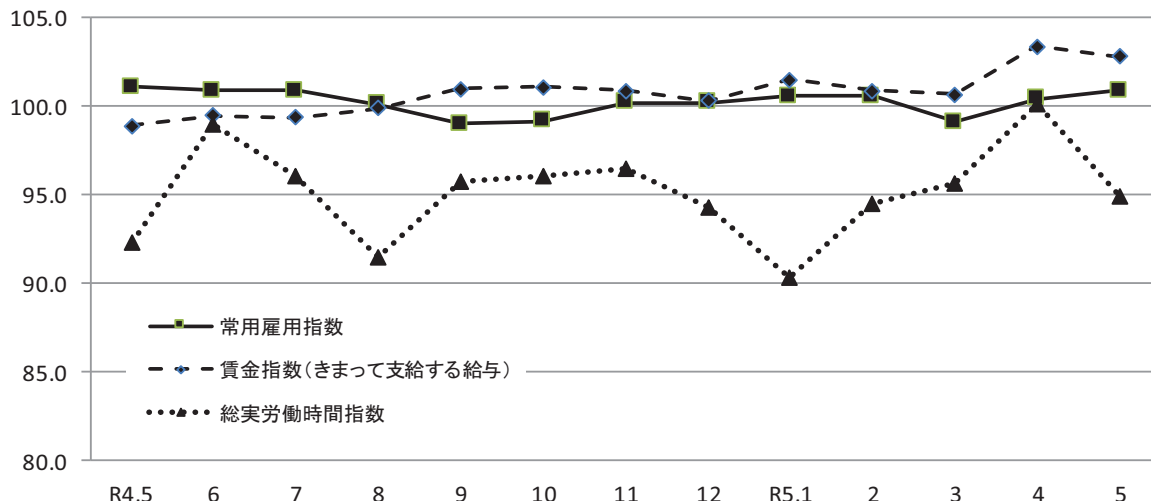

《 事業所規模 30人以上 》

(3表) 常用労働者数および労働異動率

(単位:人、%、ポイント)

産 業	本調査期間末常用労働者数			労働異動率				
	対前月増減率	対前年同月増減率	パートタイム労働者比率	入職率	対前年同月増減差	離職率	対前年同月増減差	
全国(調査産業計・確報値)	29,644,158	0.2	0.8	24.4	1.99	0.07	1.78	0.01
高知県(調査産業計)	115,390	0.6	△ 0.2	23.0	1.90	△ 0.18	1.34	0.28
建設業	3,969	0.1	1.9	1.8	0.83	0.16	0.71	△ 0.19
製造業	12,718	0.0	6.7	8.9	0.94	△ 0.44	0.96	0.22
電気・ガス・熱供給・水道業	766	0.9	△ 2.4	2.3	0.92	△ 0.11	0.00	0.00
情報通信業	1,856	1.5	△ 2.9	4.1	2.57	1.78	1.09	0.57
運輸業,郵便業	4,675	△ 0.7	△ 5.0	14.5	0.49	0.05	1.21	△ 0.18
卸売業,小売業	15,959	△ 0.6	△ 5.1	39.3	0.45	△ 0.81	1.08	0.39
金融業,保険業	2,676	△ 0.3	△ 0.1	11.1	0.71	0.01	1.01	△ 0.54
不動産業,物品賃貸業	1,251	△ 0.5	57.9	38.9	1.03	△ 1.93	1.51	△ 3.68
学術研究,専門・技術サービス業	1,534	△ 1.1	△ 15.4	10.7	0.39	0.06	1.48	1.15
宿泊業,飲食サービス業	7,192	2.5	7.6	70.0	5.93	0.93	3.45	2.28
生活関連サービス業,娯楽業	2,313	1.6	△ 0.1	41.4	7.73	4.81	6.15	2.75
教育,学習支援業	10,187	4.3	△ 0.3	23.1	4.59	0.12	0.26	0.02
医療,福祉	42,271	0.3	△ 0.6	15.6	1.56	△ 0.48	1.27	△ 0.01
複合サービス業	1,679	0.4	△ 2.4	19.0	0.36	0.24	0.00	0.00
サービス業(他に分類されないもの)	6,225	0.2	△ 0.8	33.2	2.20	△ 1.09	2.03	0.55

注) ① 労働異動率については指数を作成していませんので、実数による増減差です。 令和5年5月
 ② 「-」は該当データのないものを示し、「x」は標本数が寡少につき秘匿のため公表できないもの。「0」は集計単位未満のデータ量を示す。

《 事業所規模 30人以上 》

(4表) 産業別・就業形態別常用労働者数、月間給与額、労働時間数等

(単位:人、円、日、時間)

就業形態	産 業	本調査期間末労働者数	現金給与総額	きまって支給する給与			特別に支払われた給与	出勤日数	総労働時間	実所定内労働時間	所定外労働時間
				所定内給与	超過労働給与						
一般労働者	調査産業計	88,859	317,053	308,532	288,679	19,853	8,521	19.1	154.3	144.2	10.1
	製造業	11,591	281,437	278,507	256,151	22,356	2,930	18.1	151.3	138.5	12.8
	卸売業,小売業	9,688	259,259	257,706	241,615	16,091	1,553	19.9	159.2	149.9	9.3
	医療,福祉	35,661	339,270	324,311	304,167	20,144	14,959	18.8	146.6	141.5	5.1
パートタイム労働者	調査産業計	26,531	102,957	102,209	100,134	2,075	748	14.9	86.2	84.8	1.4
	製造業	1,127	118,105	118,105	110,327	7,778	0	16.9	117.1	110.8	6.3
	卸売業,小売業	6,271	109,338	109,338	108,283	1,055	0	17.4	102.6	101.8	0.8
	医療,福祉	6,610	125,381	125,372	122,564	2,808	9	14.0	88.0	86.9	1.1

令和5年5月

統計表:事業所規模 30人以上

賃金指数(現金給与総額)

(R2年平均=100)

区分	調査産業計		建設業		製造業		電気・ガス・熱供給・水道業		情報通信業		運輸業、郵便業		卸売業、小売業		金融業、保険業	
	名目	実質	名目	実質	名目	実質	名目	実質	名目	実質	名目	実質	名目	実質	名目	実質
平成28年平均	105.1	107.2	x	x	96.9	98.9	x	x	125.7	128.3	100.6	102.7	93.2	95.1	138.1	140.9
29	105.0	106.2	x	x	101.3	102.4	x	x	126.3	127.7	95.2	96.3	95.0	96.1	127.8	129.2
30	97.7	98.2	x	x	103.9	104.4	x	x	112.9	113.5	98.3	98.8	96.7	97.2	117.6	118.2
令和元年	103.0	102.8	99.6	99.4	101.2	101.0	102.0	101.8	97.9	97.7	103.9	103.7	103.4	103.2	113.1	112.9
2	100.0	100.0	100.0	100.0	100.0	100.0	100.0	100.0	100.0	100.0	100.0	100.0	100.0	100.0	100.0	100.0
3	97.7	98.1	110.5	110.9	105.2	105.6	99.7	100.1	105.6	106.0	81.8	82.1	92.4	92.8	111.0	111.4
4	98.8	97.1	78.7	77.3	107.0	105.1	117.7	115.6	100.4	98.6	99.3	97.5	95.3	93.6	134.0	131.6
令和4年5月	89.7	88.5	69.9	69.0	92.4	91.2	92.4	91.2	72.6	71.7	84.9	83.8	81.0	80.0	101.9	100.6
6月	144.4	142.3	91.5	90.1	149.8	147.6	231.0	227.6	130.8	128.9	86.0	84.7	108.2	106.6	294.0	289.7
7月	99.4	97.2	88.1	86.1	124.2	121.4	92.6	90.5	115.8	113.2	153.4	150.0	119.7	117.0	102.7	100.4
8月	85.0	83.0	72.3	70.6	89.5	87.4	93.9	91.7	77.0	75.2	91.1	89.0	94.2	92.0	103.2	100.8
9月	84.3	82.2	68.0	66.3	90.1	87.8	90.6	88.3	71.8	70.0	92.3	90.0	82.6	80.5	102.9	100.3
10月	86.6	83.9	70.3	68.1	86.2	83.5	105.3	102.0	118.2	114.5	87.5	84.8	96.6	93.6	103.9	100.7
11月	90.7	87.7	80.2	77.6	128.0	123.8	92.9	89.8	73.0	70.6	93.9	90.8	84.1	81.3	103.4	100.0
12月	172.9	168.2	119.9	116.6	172.5	167.8	248.5	241.7	144.4	140.5	156.1	151.8	152.5	148.3	287.4	279.6
令和5年1月	86.4	83.4	60.2	58.1	87.8	84.7	87.7	84.7	81.3	78.5	85.3	82.3	86.2	83.2	103.7	100.1
2月	84.5	81.8	64.1	62.1	89.1	86.3	86.5	83.7	81.0	78.4	84.0	81.3	85.3	82.6	104.1	100.8
3月	87.5	84.5	76.1	73.5	91.7	88.5	84.4	81.5	99.5	96.0	89.2	86.1	84.0	81.1	106.2	102.5
4月	86.8	83.0	65.3	62.4	91.6	87.6	86.4	82.6	82.0	78.4	87.0	83.2	93.2	89.1	107.0	102.3
5月	87.7	83.4	68.4	65.0	91.0	86.5	87.0	82.7	82.1	78.0	86.8	82.5	87.8	83.5	106.3	101.0

区分	不動産業、物品賃貸業		学術研究、専門・技術サービス業		宿泊業、飲食サービス業		生活関連サービス業、娯楽業		教育、学習支援業		医療、福祉		複合サービス業		サービス業(他に分類されないもの)	
	名目	実質	名目	実質	名目	実質	名目	実質	名目	実質	名目	実質	名目	実質	名目	実質
平成28年平均	84.0	85.7	113.0	115.3	108.4	110.6	141.8	144.7	82.8	84.5	115.6	118.0	96.6	98.6	110.3	112.6
29	x	x	111.1	112.3	114.9	116.2	147.0	148.6	92.5	93.5	113.0	114.3	94.3	95.3	112.9	114.2
30	87.5	87.9	101.1	101.6	111.2	111.8	167.5	168.3	98.4	98.9	94.7	95.2	91.1	91.6	130.3	131.0
令和元年	121.4	121.2	90.6	90.4	107.2	107.0	140.4	140.1	121.6	121.4	99.2	99.0	97.0	96.8	120.3	120.1
2	100.0	100.0	100.0	100.0	100.0	100.0	100.0	100.0	100.0	100.0	100.0	100.0	100.0	100.0	100.0	100.0
3	85.7	86.0	107.9	108.3	91.7	92.1	138.7	139.3	96.1	96.5	95.0	95.4	99.9	100.3	110.9	111.3
4	112.6	110.6	101.0	99.2	79.7	78.3	152.2	149.5	90.4	88.8	95.1	93.4	102.9	101.1	135.4	133.0
令和4年5月	90.5	89.3	79.6	78.6	80.7	79.7	140.6	138.8	71.0	70.1	96.9	95.7	85.6	84.5	113.9	112.4
6月	189.8	187.0	175.8	173.2	77.8	76.7	164.9	162.5	163.2	160.8	142.4	140.3	195.1	192.2	200.8	197.8
7月	94.2	92.1	88.2	86.2	84.4	82.5	187.7	183.5	79.0	77.2	85.1	83.2	82.8	80.9	123.2	120.4
8月	92.8	90.6	82.1	80.2	80.3	78.4	139.7	136.4	67.5	65.9	82.7	80.8	84.8	82.8	115.5	112.8
9月	94.1	91.7	79.8	77.8	76.8	74.9	136.4	132.9	70.3	68.5	83.6	81.5	81.1	79.0	111.9	109.1
10月	96.2	93.2	79.9	77.4	75.9	73.5	138.3	134.0	69.8	67.6	83.4	80.8	83.6	81.0	121.2	117.4
11月	95.3	92.2	80.4	77.8	77.4	74.9	137.5	133.0	68.6	66.3	88.5	85.6	86.3	83.5	122.9	118.9
12月	234.3	227.9	197.0	191.6	93.3	90.8	206.9	201.3	207.4	201.8	161.5	157.1	199.9	194.5	240.6	234.0
令和5年1月	94.8	91.5	75.3	72.7	85.5	82.5	126.8	122.4	74.4	71.8	89.6	86.5	79.9	77.1	115.0	111.0
2月	94.6	91.6	75.4	73.0	87.8	85.0	157.6	152.6	75.9	73.5	83.0	80.3	82.5	79.9	117.4	113.6
3月	95.6	92.3	93.9	90.6	86.9	83.9	134.4	129.7	80.5	77.7	85.5	82.5	80.1	77.3	122.2	118.0
4月	95.1	90.9	79.1	75.6	85.7	81.9	129.8	124.1	82.8	79.2	84.4	80.7	78.4	75.0	117.9	112.7
5月	93.2	88.6	81.2	77.2	87.6	83.3	132.7	126.1	77.9	74.0	87.6	83.3	91.4	86.9	125.0	118.8

注) 実質賃金指数算出のための消費者物価指数は「高知市の持家の帰属家賃を除く総合」指数を使用しています。

統計表:事業所規模 30人以上

賃金指数(きまって支給する給与)

(R2年平均=100)

区分	調査産業計	建設業	製造業	電気・ガス・熱供給・水道業	情報通信業	運輸業,郵便業	卸売業,小売業	金融業,保険業
平成28年平均	104.8	x	97.8	x	132.1	108.5	90.2	125.0
29	104.6	x	99.9	x	131.0	103.6	91.5	116.5
30	97.0	x	102.9	x	119.2	100.9	98.3	111.6
令和元年	101.8	98.3	101.0	102.2	97.9	104.8	103.8	108.4
2	100.0	100.0	100.0	100.0	100.0	100.0	100.0	100.0
3	97.5	107.6	107.5	101.0	104.6	85.1	95.6	106.2
4	99.4	84.0	107.5	122.1	98.0	103.3	94.1	121.3
令和4年5月	98.9	79.5	106.0	121.7	96.2	100.8	93.6	120.6
6月	99.5	84.3	109.2	121.5	96.1	101.9	94.0	120.4
7月	99.4	84.7	108.8	121.5	94.7	101.3	93.1	121.5
8月	99.9	84.3	107.8	119.4	102.0	108.2	94.6	122.0
9月	101.0	84.9	108.1	118.4	95.1	109.6	95.6	121.7
10月	101.1	87.1	105.9	138.6	96.5	103.8	95.7	122.9
11月	100.9	88.2	106.9	122.3	96.7	104.1	97.4	122.3
12月	100.3	83.4	108.6	119.8	96.5	104.3	95.7	120.8
令和5年1月	101.5	75.3	107.6	115.2	107.7	100.6	99.6	122.7
2月	100.9	80.1	109.3	111.1	107.4	99.8	98.3	123.1
3月	100.7	81.4	108.9	110.5	107.1	101.9	96.0	125.6
4月	103.4	81.8	112.3	113.6	108.4	103.4	101.4	126.6
5月	102.8	79.6	110.8	114.7	108.8	102.8	101.2	125.7

区分	不動産業,物品賃貸業	学術研究,専門・技術サービス業	宿泊業,飲食サービス業	生活関連サービス業,娯楽業	教育,学習支援業	医療,福祉	複合サービス業	サービス業(他に分類されないもの)
平成28年平均	89.3	105.7	107.7	130.3	85.8	113.4	92.6	108.5
29	x	106.3	113.8	136.4	88.6	112.5	90.1	110.1
30	87.6	97.4	108.6	150.2	94.6	94.5	86.8	125.2
令和元年	115.5	87.5	105.2	127.8	113.4	99.1	96.6	114.8
2	100.0	100.0	100.0	100.0	100.0	100.0	100.0	100.0
3	84.8	104.4	92.3	130.6	93.2	94.6	99.4	103.9
4	109.9	101.1	80.5	142.3	88.3	97.7	102.4	127.0
令和4年5月	107.4	99.5	84.2	144.7	88.9	98.0	99.8	123.5
6月	107.6	100.4	79.5	141.8	88.2	98.2	101.0	125.7
7月	111.8	102.2	81.7	141.5	86.9	98.5	99.2	125.3
8月	110.1	102.6	80.6	143.7	84.5	99.2	105.2	124.3
9月	111.6	99.7	78.0	140.4	88.0	100.3	100.6	121.6
10月	114.1	99.7	79.3	142.3	87.4	100.0	103.0	131.2
11月	113.1	100.4	80.8	141.5	85.9	100.9	101.3	129.6
12月	111.8	100.2	78.5	137.1	89.4	99.3	104.3	130.2
令和5年1月	112.5	94.1	88.0	130.5	92.8	102.3	99.0	124.6
2月	112.3	94.3	86.7	130.6	94.8	99.6	102.2	127.4
3月	111.3	94.8	90.1	133.7	100.7	97.8	99.2	129.0
4月	112.8	98.6	89.5	133.5	103.7	100.9	96.4	127.9
5月	110.6	99.3	91.4	136.0	97.4	100.7	96.3	135.6

統計表:事業所規模 30人以上

労働時間指数

(R2年平均=100)

区分	調査産業計		建設業		製造業		電気・ガス・熱供給・水道業		情報通信業		運輸業、郵便業		卸売業、小売業		金融業、保険業	
	総実	所定外	総実	所定外	総実	所定外	総実	所定外	総実	所定外	総実	所定外	総実	所定外	総実	所定外
平成28年平均	101.1	111.5	x	x	101.9	113.0	x	x	96.3	90.0	98.0	71.9	108.0	133.1	116.9	442.6
29	100.3	102.8	x	x	102.2	111.5	x	x	95.7	89.3	94.0	48.7	107.1	131.2	114.1	297.5
30	101.7	102.5	x	x	103.9	121.3	x	x	97.1	125.8	97.5	64.7	106.6	113.2	113.6	219.8
令和元年	101.2	114.7	105.2	134.0	102.8	116.9	100.9	116.8	97.2	120.9	102.0	86.6	101.5	122.3	106.2	226.4
2	100.0	100.0	100.0	100.0	100.0	100.0	100.0	100.0	100.0	100.0	100.0	100.0	100.0	100.0	100.0	100.0
3	97.2	87.6	94.9	99.0	98.7	109.5	101.1	101.2	98.1	88.1	84.5	61.0	100.0	77.2	107.1	197.1
4	94.9	73.8	88.3	54.0	98.1	98.8	101.3	158.9	104.7	103.7	86.3	46.6	99.4	74.5	109.7	346.7
令和4年5月	92.3	71.0	75.6	32.6	89.4	97.5	93.1	136.8	102.2	94.5	84.8	44.2	96.4	60.7	105.6	380.0
6月	99.0	72.0	91.7	38.7	102.5	105.0	111.3	148.1	110.6	113.4	88.6	47.7	100.7	67.2	114.2	356.0
7月	96.1	69.9	88.5	33.7	101.3	104.1	98.7	126.4	105.3	96.1	85.9	44.2	99.4	65.6	114.3	328.0
8月	91.5	66.7	84.9	35.9	91.3	89.3	100.8	121.7	110.5	100.0	87.4	48.6	99.0	70.5	99.6	320.0
9月	95.8	75.3	90.2	58.0	97.9	92.6	110.7	307.5	102.0	85.0	86.5	47.7	101.6	75.4	112.8	320.0
10月	96.1	77.4	91.9	70.2	98.3	87.6	102.3	167.9	101.5	94.5	87.5	49.0	101.5	83.6	110.0	372.0
11月	96.5	78.5	93.9	77.3	100.9	98.3	104.6	188.7	103.0	106.3	87.4	47.9	102.5	72.1	109.5	340.0
12月	94.3	78.5	88.3	63.5	101.5	104.1	99.9	175.5	104.9	111.0	88.8	47.1	99.2	91.8	111.8	332.0
令和5年1月	90.3	88.2	87.0	55.8	88.4	105.0	92.5	102.8	102.6	95.3	90.3	62.7	99.3	118.0	106.9	444.0
2月	94.5	88.2	98.3	77.3	103.5	111.6	93.3	116.0	102.2	89.0	87.4	61.2	98.9	90.2	109.5	448.0
3月	95.7	92.5	103.0	74.6	99.1	110.7	109.2	147.2	104.0	92.9	91.0	68.4	96.0	88.5	112.0	484.0
4月	100.1	90.3	96.4	71.3	108.7	108.3	100.8	143.4	115.3	115.0	92.8	63.6	102.4	103.3	116.7	508.0
5月	94.9	88.2	84.4	57.5	92.5	100.8	98.7	139.6	107.5	114.2	93.5	65.1	100.4	98.4	111.1	516.0

区分	不動産業、物品賃貸業		学術研究、専門・技術サービス業		宿泊業、飲食サービス業		生活関連サービス業、娯楽業		教育、学習支援業		医療、福祉		複合サービス業		サービス業(他に分類されないもの)	
	総実	所定外	総実	所定外	総実	所定外	総実	所定外	総実	所定外	総実	所定外	総実	所定外	総実	所定外
平成28年平均	108.8	43.3	100.3	82.7	121.8	218.7	136.5	198.0	93.2	64.5	96.2	148.4	96.9	97.7	95.0	67.6
29	x	x	101.4	83.5	130.5	277.4	137.3	169.8	88.7	52.8	96.2	153.6	100.5	82.3	92.0	66.9
30	100.1	71.4	101.1	107.1	124.7	215.6	135.0	163.3	92.1	65.1	97.6	93.1	97.6	48.0	105.5	89.0
令和元年	104.8	142.0	104.6	142.4	118.3	167.3	127.3	130.2	102.9	170.7	97.1	113.6	97.8	104.8	103.4	93.2
2	100.0	100.0	100.0	100.0	100.0	100.0	100.0	100.0	100.0	100.0	100.0	100.0	100.0	100.0	100.0	100.0
3	90.7	68.1	99.8	71.7	91.8	70.1	132.7	206.1	97.4	97.0	97.9	102.3	99.0	91.6	92.8	94.5
4	102.5	123.7	95.9	57.3	82.9	64.0	139.0	121.6	95.2	86.2	93.7	87.8	99.9	82.0	97.3	88.5
令和4年5月	97.0	110.7	91.1	51.8	89.4	62.0	144.6	151.4	96.5	108.5	92.1	86.3	95.5	68.8	94.6	79.1
6月	106.3	94.3	103.7	52.6	84.9	60.0	141.4	132.4	112.7	116.9	96.6	82.4	103.1	53.1	98.2	72.5
7月	105.7	121.3	95.5	58.4	84.7	70.0	139.3	124.3	96.8	86.4	94.9	80.4	97.7	68.8	100.0	86.8
8月	101.8	104.1	95.3	45.3	83.0	64.0	136.8	86.5	62.7	18.6	94.5	90.2	106.0	64.6	95.2	81.3
9月	104.4	124.6	94.2	57.7	83.5	68.0	135.4	127.0	97.8	86.4	94.4	94.1	98.6	91.7	92.7	78.0
10月	104.0	127.0	96.3	59.9	88.2	74.0	149.4	143.2	94.9	98.3	94.3	92.2	100.2	78.1	97.2	97.8
11月	102.7	126.2	96.1	59.9	82.4	80.0	141.3	140.5	96.5	98.3	95.6	96.1	96.6	90.6	97.2	94.5
12月	103.2	118.0	92.4	57.7	79.9	76.0	141.4	129.7	89.7	78.0	92.5	92.2	111.0	142.7	96.5	98.9
令和5年1月	96.0	82.0	91.4	35.0	81.3	96.0	131.6	118.9	84.5	103.4	87.9	111.8	98.5	111.5	99.8	89.0
2月	96.8	91.8	91.2	44.5	81.0	102.0	136.9	113.5	93.1	128.8	91.6	107.8	91.0	79.2	99.4	86.8
3月	102.0	101.6	103.4	53.3	89.5	162.0	138.8	118.9	104.8	152.5	90.3	102.0	104.2	58.3	105.2	94.5
4月	98.1	86.1	96.8	55.5	90.4	112.0	146.7	151.4	109.6	189.8	95.8	86.3	100.1	70.8	103.9	97.8
5月	94.8	86.1	93.7	49.6	93.3	122.0	139.7	121.6	102.6	164.4	91.1	88.2	97.6	87.5	107.2	97.8

統計表:事業所規模 30人以上

常用雇用指数

(R2年平均 = 100)

区分	調査産業計	建設業	製造業	電気・ガス・熱供給・水道業	情報通信業	運輸業,郵便業	卸売業,小売業	金融業,保険業
平成28年平均	98.3	x	86.1	x	98.6	100.7	95.6	96.8
29	98.4	x	80.1	x	99.5	100.3	98.2	97.5
30	100.4	x	101.7	x	100.8	104.0	100.2	97.0
令和元年	101.5	98.4	104.1	101.5	100.7	105.9	100.2	97.4
2	100.0	100.0	100.0	100.0	100.0	100.0	100.0	100.0
3	99.3	99.1	86.4	43.8	101.8	103.3	98.1	105.1
4	100.1	95.6	90.0	101.7	104.7	96.5	98.4	103.8
令和4年5月	101.1	95.1	91.0	101.6	107.8	97.7	99.9	103.3
6月	100.9	95.8	90.5	101.7	106.4	97.1	99.1	103.5
7月	100.9	95.9	90.5	101.3	105.2	96.2	99.1	102.3
8月	100.1	95.3	89.8	102.6	104.7	97.1	97.8	102.2
9月	99.0	94.9	89.6	102.1	104.3	95.5	97.1	102.0
10月	99.2	95.9	89.1	101.2	103.6	93.2	97.5	102.4
11月	100.2	95.9	88.6	103.9	103.6	94.3	96.9	102.9
12月	100.2	95.9	89.1	103.8	102.3	93.8	96.5	103.7
令和5年1月	100.6	93.6	96.3	103.4	102.7	92.9	95.8	103.1
2月	100.6	94.2	96.1	101.4	102.5	91.5	96.6	104.0
3月	99.1	94.6	96.0	99.5	102.9	91.4	95.8	103.6
4月	100.4	96.8	97.1	98.3	103.2	93.5	95.4	103.5
5月	100.9	96.9	97.1	99.2	104.7	92.8	94.8	103.2

区分	不動産業,物品賃貸業	学術研究,専門・技術サービス業	宿泊業,飲食サービス業	生活関連サービス業,娯楽業	教育,学習支援業	医療,福祉	複合サービス業	サービス業(他に分類されないもの)
平成28年平均	184.8	105.3	107.6	131.1	104.6	97.4	104.7	97.9
29	x	105.9	111.1	129.2	100.5	98.2	116.1	98.0
30	103.9	97.7	109.4	129.0	98.2	98.7	113.8	102.3
令和元年	124.3	101.5	106.7	129.6	97.9	99.2	99.3	105.2
2	100.0	100.0	100.0	100.0	100.0	100.0	100.0	100.0
3	99.5	102.6	97.9	124.1	100.7	103.1	97.6	96.9
4	121.2	100.8	102.8	109.0	99.9	104.0	92.5	95.9
令和4年5月	121.7	100.2	105.6	108.0	99.4	105.2	91.5	96.6
6月	120.7	100.7	105.7	107.1	101.2	104.9	91.5	95.8
7月	120.7	101.0	106.0	108.6	102.0	104.7	91.4	97.0
8月	120.7	101.0	105.2	107.1	99.6	103.8	91.4	97.7
9月	118.9	100.9	92.7	107.9	98.3	103.8	91.2	96.6
10月	120.7	100.5	93.8	110.6	101.1	103.5	91.4	96.7
11月	117.1	101.8	110.3	111.2	101.3	103.9	91.6	96.3
12月	114.3	101.6	111.3	111.1	101.4	103.9	91.7	95.2
令和5年1月	190.0	85.8	111.7	110.7	99.4	103.7	91.5	95.6
2月	191.1	86.2	112.5	108.8	100.0	103.3	91.1	95.7
3月	190.6	86.7	111.1	107.0	88.0	103.2	88.0	95.8
4月	193.1	85.8	110.9	106.3	95.0	104.3	89.0	95.7
5月	192.2	84.8	113.6	107.9	99.1	104.6	89.3	95.8

(参考1)

共通事業所による現金給与総額等の対前年同月比の推移 (調査産業計: 常用労働者5人以上)

「前年同月分」及び「当月分」とともに集計対象となった調査対象事業所(共通事業所)について計算した現金給与総額等の対前年同月比を下記のとおり参考提供します。

- (注1) 第一種事業所(常用労働者数30人以上の事業所)について、平成30年から部分入替え方式を導入※^{1,2}したことに伴い、常に一部の調査事業所が前年も調査対象となっていることから共通事業所に限定した集計が可能となりました。
- (注2) 共通事業所集計は、同一事業所の平均賃金などの変化をみるためのものであり、労働者数の変化の影響を除くため、前年同月も当月の労働者数をもとに月々の平均賃金などを計算しています。
- (注3) 共通事業所のみを用いて集計を行っているため、全事業所による集計に比べてサンプルサイズが小さくなることに留意が必要です。

※1 第一種事業所の入替え方法の変更について(各年1月実施)
平成29年まで 調査対象事業所全体の入替え(2~3年に一度)
平成30年及び平成31年 調査対象事業所全体の1/2の入替え
令和2年以降 調査対象事業所全体の1/3の入替え

※2 第二種事業所(常用労働者数5~29人の事業所)については、毎年1月と7月に調査対象事業所全体の1/3の入替えを行っています。

(給与及び労働時間の構成)
現金給与総額=きままって支給する給与(所定内給与+超過労働給与)+特別に支払われた給与
実労働時間 = 所内労働時間+所定外労働時間

(注4) 最新月の数値のみ速報値となっております。

1. 賃金(常用労働者5人以上、調査産業計)

単位:%

	現金給与総額						きままって支給する給与			所定内給与			所定外給与	特別給与
	就業形態計			就業形態計			就業形態計			就業形態計				
	一般	パート		一般	パート		一般	パート						
令和3年	5月	8.2	8.7	7.5	1.5	1.6	3.8	1.1	1.0	4.3	8.3	333.8		
	6月	3.2	3.5	3.2	1.6	1.7	2.3	1.4	1.3	3.7	5.6	5.0		
	7月	△ 2.2	△ 1.6	5.4	△ 0.6	0.6	2.1	△ 0.9	0.2	1.6	5.3	△ 10.7		
	8月	△ 0.4	0.9	3.5	△ 0.4	0.8	4.4	△ 0.5	0.6	5.0	0.3	△ 0.9		
	9月	△ 1.4	1.4	△ 2.5	△ 1.3	1.5	△ 2.4	△ 1.9	0.8	△ 2.5	8.9	△ 35.3		
	10月	0.8	2.4	2.9	△ 1.1	0.1	2.9	△ 0.9	0.3	3.0	△ 4.8	103.6		
	11月	2.4	4.5	0.8	△ 1.1	0.5	0.3	△ 1.7	△ 0.2	0.4	7.4	133.6		
	12月	△ 5.6	△ 4.2	△ 3.0	△ 2.7	△ 1.6	△ 0.9	△ 3.0	△ 1.9	△ 1.8	2.9	△ 8.4		
令和4年	1月	△ 0.5	△ 0.4	△ 3.0	△ 0.5	△ 0.3	△ 3.3	△ 0.1	0.1	△ 3.3	△ 6.6	△ 3.4		
	2月	1.2	1.2	△ 0.1	0.2	0.1	△ 0.3	△ 0.2	△ 0.2	△ 0.5	7.1	507.2		
	3月	0.0	△ 0.1	0.2	0.3	0.6	△ 1.3	0.6	1.0	△ 1.4	△ 5.6	△ 8.6		
	4月	2.1	2.7	△ 1.3	1.7	2.2	△ 0.6	1.1	1.6	△ 0.9	14.1	14.4		
	5月	△ 1.3	△ 0.8	△ 1.5	1.6	2.2	0.4	1.9	2.6	0.0	△ 4.8	△ 29.1		
	6月	2.4	2.7	3.7	2.0	2.6	0.1	1.8	2.5	△ 0.3	4.8	3.2		
	7月	△ 2.3	△ 1.7	5.6	0.7	1.8	2.0	0.6	1.6	2.3	2.9	△ 13.6		
	8月	1.1	2.7	△ 1.1	0.9	2.4	△ 1.0	0.8	2.4	△ 1.2	1.8	19.2		
	9月	1.8	3.5	△ 0.4	1.2	2.8	△ 0.3	1.2	2.8	△ 0.1	△ 0.1	948.7		
	10月	2.7	4.2	0.3	2.8	4.2	0.4	2.3	3.7	0.5	13.3	0.0		
	11月	△ 1.7	△ 1.4	1.3	2.5	3.2	1.2	2.1	2.8	1.4	9.5	△ 55.1		
	12月	0.9	0.9	3.9	1.8	1.7	4.7	2.1	2.0	4.5	△ 4.4	0.0		
令和5年	1月	1.3	1.2	△ 2.0	1.4	1.0	△ 0.4	1.0	0.6	0.4	6.1	△ 0.6		
	2月	2.3	2.1	0.9	2.0	1.8	0.4	2.5	2.4	0.1	△ 5.3	206.7		
	3月	2.8	2.1	4.8	1.9	1.1	4.7	1.3	0.2	5.4	11.3	26.5		
	4月	4.8	4.0	1.2	2.9	2.0	1.1	2.5	1.5	1.2	9.2	331.5		
	5月	3.7	1.9	7.5	4.2	2.5	6.7	3.3	1.6	6.5	17.2	△ 23.9		

2. 労働時間(常用労働者5人以上、調査産業計)

単位:%

	総実労働時間				所定内労働時間			所定外労働時間		
	就業形態計		就業形態計		就業形態計		就業形態計			
	一般	パート	一般	パート	一般	パート	一般	パート		
令和3年	5月	1.6	1.6	2.6	1.0	0.8	2.6	11.6	13.6	3.7
	6月	△ 0.4	△ 0.4	0.4	△ 0.4	△ 0.6	0.9	0.0	3.3	△ 14.8
	7月	△ 1.0	△ 0.8	3.0	△ 0.9	△ 0.6	2.7	△ 3.7	△ 2.7	20.0
	8月	△ 1.1	△ 0.8	2.4	△ 0.8	△ 0.4	2.4	△ 6.3	△ 5.7	0.0
	9月	△ 3.7	△ 1.6	△ 4.8	△ 3.6	△ 1.6	△ 5.0	△ 4.8	△ 1.8	7.7
	10月	△ 2.7	△ 1.4	△ 2.3	△ 2.9	△ 1.7	△ 2.2	1.3	2.9	△ 6.3
	11月	△ 1.2	0.3	△ 1.8	△ 0.9	0.6	△ 1.7	△ 5.7	△ 3.5	△ 4.8
	12月	△ 0.9	△ 0.1	0.4	△ 1.0	△ 0.3	0.4	1.2	2.7	0.0
令和4年	1月	0.3	1.6	△ 6.2	△ 0.8	0.4	△ 6.3	21.2	21.3	0.0
	2月	△ 1.5	△ 0.4	△ 5.1	△ 2.0	△ 1.1	△ 5.3	9.7	10.7	9.1
	3月	△ 1.6	△ 0.5	△ 6.3	△ 1.5	△ 0.3	△ 6.4	△ 4.3	△ 5.3	0.0
	4月	△ 2.8	△ 1.9	△ 6.5	△ 2.8	△ 1.8	△ 6.7	△ 2.9	△ 4.2	10.0
	5月	△ 1.6	△ 0.8	△ 3.9	△ 1.3	△ 0.3	△ 4.3	△ 7.7	△ 9.0	33.3
	6月	△ 1.5	△ 0.7	△ 3.9	△ 1.4	△ 0.5	△ 4.4	△ 3.3	△ 3.6	44.4
	7月	△ 1.1	△ 1.6	6.1	△ 1.0	△ 1.4	5.9	△ 3.8	△ 5.6	20.0
	8月	△ 0.7	0.3	△ 1.3	△ 0.9	0.1	△ 1.4	4.0	4.5	0.0
	9月	0.3	0.0	8.4	0.2	△ 0.2	8.2	1.8	4.0	22.2
	10月	△ 1.4	△ 1.3	2.0	△ 1.7	△ 1.7	2.3	5.4	8.2	△ 16.7
	11月	△ 1.0	△ 0.2	△ 2.9	△ 1.3	△ 0.6	△ 2.8	5.3	6.5	△ 10.0
	12月	△ 2.2	△ 2.4	△ 0.5	△ 2.3	△ 2.6	△ 0.5	1.8	1.3	0.0
令和5年	1月	△ 2.5	△ 3.0	△ 2.0	△ 2.9	△ 3.5	△ 1.8	3.8	3.7	△ 18.2
	2月	0.8	0.3	1.6	0.5	△ 0.1	1.7	6.7	5.8	△ 12.5
	3月	1.3	0.7	2.6	0.5	△ 0.3	2.8	13.4	14.4	△ 7.1
	4月	0.5	0.1	△ 1.7	0.1	△ 0.2	△ 2.1	6.3	3.7	30.0
	5月	3.1	2.3	2.5	1.9	1.0	2.3	23.6	20.6	18.2

(参考2)

共通事業所による現金給与総額等の対前年同月比の推移
(調査産業計:常用労働者30人以上)

1. 賃金(常用労働者30人以上、調査産業計)

単位:%

	現金給与総額			きまって支給する給与			所定内給与			所定外給与	特別給与		
	就業形態計			就業形態計			就業形態計						
	一般	パート		一般	パート		一般	パート					
令和3年	5月	11.9	13.2	5.2	0.8	1.3	1.0	0.1	0.6	0.4	9.9	446.1	
	6月	3.3	4.0	4.6	0.5	0.8	2.8	0.8	1.0	3.0	△ 3.6	7.0	
	7月	△ 1.2	△ 1.3	2.8	0.7	0.9	2.2	0.3	0.4	2.0	6.8	△ 12.2	
	8月	△ 0.5	△ 0.7	5.0	△ 0.5	△ 0.7	4.9	△ 0.2	△ 0.4	5.3	△ 5.6	2.5	
	9月	0.7	1.0	2.9	0.9	1.3	2.9	0.0	0.2	2.8	13.6	△ 33.8	
	10月	2.1	2.4	4.2	△ 0.9	△ 1.0	4.2	△ 0.3	△ 0.3	4.2	△ 9.0	103.3	
	11月	3.6	4.0	4.6	0.6	0.6	4.6	△ 0.4	△ 0.6	4.7	13.5	115.2	
	12月	△ 1.4	△ 0.9	0.0	△ 3.7	△ 3.8	1.2	△ 4.0	△ 4.2	1.5	0.4	0.8	
	令和4年	1月	△ 1.1	△ 0.1	△ 2.2	△ 1.0	0.1	△ 2.9	△ 1.0	0.1	△ 2.9	△ 1.5	△ 6.3
		2月	△ 0.3	1.1	△ 3.5	△ 0.1	1.3	△ 3.6	△ 0.9	0.5	△ 4.3	14.0	△ 50.3
		3月	△ 1.2	0.0	△ 4.0	0.1	1.5	△ 3.5	△ 0.1	1.2	△ 3.8	4.5	△ 26.3
		4月	2.2	3.0	1.1	2.1	2.7	1.2	1.9	2.6	1.0	5.0	17.7
5月		△ 0.9	0.3	△ 4.4	1.6	2.6	△ 0.2	1.6	2.5	△ 0.3	3.0	△ 19.3	
6月		1.7	3.0	△ 1.4	2.5	3.8	△ 0.4	2.4	3.7	△ 1.0	4.7	0.6	
7月		1.3	2.0	1.5	1.5	2.1	1.6	1.2	1.8	1.4	7.4	0.4	
8月		4.7	5.6	1.9	3.1	3.8	2.1	3.0	3.6	2.1	5.2	140.5	
9月		3.2	3.8	2.2	2.8	3.4	2.3	2.9	3.5	2.3	1.4	591.9	
10月		2.4	3.2	△ 0.3	2.5	3.3	△ 0.1	2.1	2.9	△ 0.2	10.5	△ 1.5	
11月		1.5	1.8	1.0	2.9	3.4	1.0	3.0	3.5	1.1	1.1	△ 25.7	
12月		0.2	0.7	2.6	2.7	3.2	3.4	3.3	3.8	3.0	△ 6.8	△ 2.0	
令和5年	1月	2.1	1.8	△ 0.7	2.2	2.0	△ 0.6	1.5	1.2	△ 0.5	13.3	△ 34.8	
	2月	3.5	3.1	3.9	2.7	2.4	2.4	4.4	4.3	2.1	△ 17.5	557.6	
	3月	2.1	1.3	2.5	2.0	1.2	2.6	2.0	1.2	2.5	1.4	4.7	
	4月	2.9	1.7	4.0	2.9	1.8	4.1	2.6	1.5	3.8	7.9	△ 4.7	
	5月	4.1	2.7	9.7	3.6	2.3	8.8	3.1	1.7	8.6	12.7	72.5	

2. 労働時間(常用労働者30人以上、調査産業計)

単位:%

	総実労働時間			所定内労働時間			所定外労働時間				
	就業形態計			就業形態計			就業形態計				
	一般	パート		一般	パート		一般	パート			
令和3年	5月	2.8	3.8	△ 0.6	1.9	2.7	△ 0.9	18.8	21.1	10.7	
	6月	△ 1.4	△ 1.1	△ 0.8	△ 1.3	△ 1.0	△ 0.8	△ 3.4	△ 2.7	△ 4.3	
	7月	△ 1.1	△ 0.7	△ 1.6	△ 1.1	△ 0.8	△ 1.7	0.0	0.0	3.6	
	8月	△ 0.5	△ 0.1	△ 1.1	△ 0.6	△ 0.2	△ 1.2	1.1	1.9	3.6	
	9月	△ 1.8	△ 1.3	△ 2.8	△ 2.1	△ 1.6	△ 2.9	2.3	3.8	0.0	
	10月	△ 1.9	△ 1.6	△ 1.8	△ 2.1	△ 1.8	△ 2.0	1.2	1.9	4.0	
	11月	0.6	0.8	1.3	0.5	0.7	1.2	2.1	1.7	3.4	
	12月	△ 1.6	△ 1.6	△ 0.7	△ 1.6	△ 1.6	△ 0.3	△ 1.1	△ 0.9	△ 11.1	
	令和4年	1月	△ 1.5	△ 0.3	△ 3.8	△ 1.3	△ 0.1	△ 3.7	△ 5.9	△ 3.7	△ 7.1
		2月	△ 2.2	△ 1.0	△ 5.4	△ 2.8	△ 1.6	△ 5.7	11.7	12.2	5.3
		3月	△ 3.1	△ 2.2	△ 4.3	△ 3.1	△ 2.3	△ 4.6	△ 1.5	△ 1.2	11.1
		4月	△ 3.2	△ 2.8	△ 3.0	△ 3.2	△ 2.8	△ 3.3	△ 3.1	△ 2.5	11.8
5月		△ 2.9	△ 2.2	△ 3.4	△ 2.5	△ 1.9	△ 3.5	△ 9.1	△ 8.5	0.0	
6月		△ 1.8	△ 0.8	△ 3.0	△ 1.7	△ 0.7	△ 3.7	△ 3.3	△ 3.9	31.3	
7月		△ 3.1	△ 3.1	△ 0.5	△ 2.9	△ 3.0	△ 0.6	△ 6.6	△ 5.3	5.0	
8月		△ 1.6	△ 0.9	△ 2.6	△ 1.6	△ 1.0	△ 2.7	△ 1.7	1.4	0.0	
9月		△ 1.4	△ 0.9	△ 2.3	△ 1.6	△ 1.1	△ 2.2	1.6	1.3	△ 5.3	
10月		△ 3.0	△ 2.4	△ 4.5	△ 3.4	△ 2.9	△ 4.5	6.6	7.9	0.0	
11月		△ 1.1	△ 0.7	△ 1.8	△ 1.2	△ 0.9	△ 1.8	1.6	2.5	△ 5.3	
12月		△ 1.8	△ 1.5	△ 0.9	△ 2.1	△ 1.9	△ 1.4	4.7	4.9	23.5	
令和5年	1月	△ 1.6	△ 1.7	△ 1.8	△ 2.2	△ 2.5	△ 1.8	9.6	11.1	0.0	
	2月	1.8	1.5	0.8	1.4	1.2	0.5	9.2	7.2	20.0	
	3月	1.4	1.5	△ 2.3	0.6	0.7	△ 2.5	17.4	16.1	7.7	
	4月	1.4	0.6	1.3	1.2	0.5	1.3	5.4	3.3	0.0	
	5月	3.6	2.9	3.2	3.0	2.3	3.2	14.3	14.0	0.0	

毎月勤労統計調査地方調査 〈令和5年4月分(確報)〉－抜粋－

令和5年4月分(確報)の主な産業の現金給与総額、総実労働時間、常用労働者数等の実数と対前年同月比は下表のとおりです。

※ 紙面の関係から確報の一部を抜粋して掲載しています。詳しくは、統計分析課まで問い合わせいただくか、統計分析課ホームページをご覧ください。

《 事業所規模 5人以上 》

単位:円、時間、人、%

	調査産業計	現金給与総額			総実労働時間		常用労働者数	
			きまって支給する給与		うち所定外労働時間		パートタイム労働者比率	
				うち所定内給与				
実数	調査産業計	236,928	231,180	218,157	140.8	7.9	227,948	31.0
	建設業	280,409	277,302	267,182	161.0	6.9	14,292	3.4
	製造業	242,572	241,817	225,978	164.5	9.8	20,939	15.9
	運輸業, 郵便業	237,268	237,268	193,206	180.8	33.3	9,181	13.7
	卸売業, 小売業	214,278	195,815	184,538	135.0	6.4	41,413	42.6
	金融業, 保険業	328,681	328,383	315,096	149.3	10.0	5,590	14.7
	宿泊業, 飲食サービス業	118,460	115,678	110,643	101.9	4.3	30,755	72.7
	医療, 福祉	261,227	260,772	247,565	139.6	4.0	59,806	21.9
対前年同月比	調査産業計	1.7	1.4	1.1	△ 2.2	8.2	1.1	
	建設業	△ 14.7	△ 5.1	△ 4.4	2.6	7.8	△ 0.6	
	製造業	0.3	0.9	1.3	0.8	△ 1.0	0.2	
	運輸業, 郵便業	△ 0.2	2.2	△ 4.4	1.2	49.2	△ 7.6	
	卸売業, 小売業	9.7	2.5	2.0	△ 1.3	4.9	△ 0.6	
	金融業, 保険業	33.3	33.1	31.8	3.8	96.0	△ 5.4	
	宿泊業, 飲食サービス業	△ 9.0	△ 11.1	△ 10.7	△ 11.2	△ 4.4	3.4	
	医療, 福祉	1.5	1.3	1.4	△ 3.0	△ 2.5	1.7	

《 事業所規模 30人以上 》

単位:円、時間、人、%

	調査産業計	現金給与総額			総実労働時間		常用労働者数	
			きまって支給する給与		うち所定外労働時間		パートタイム労働者比率	
				うち所定内給与				
実数	調査産業計	265,485	263,224	247,131	146.4	8.4	114,744	22.2
	建設業	291,707	291,639	272,276	167.1	12.9	3,964	1.7
	製造業	268,821	267,898	245,656	174.2	13.1	12,720	8.9
	運輸業, 郵便業	257,216	257,216	219,018	175.3	29.2	4,709	14.7
	卸売業, 小売業	212,703	199,901	189,303	139.8	6.3	16,059	39.1
	金融業, 保険業	349,584	349,584	336,639	150.9	12.7	2,684	10.7
	宿泊業, 飲食サービス業	110,124	110,124	102,645	89.9	5.6	7,018	69.8
	医療, 福祉	294,720	294,100	276,982	144.6	4.4	42,146	14.0
対前年同月比	調査産業計	2.8	3.8	3.2	2.0	18.3	0.3	
	建設業	△ 0.5	△ 0.2	△ 0.9	11.1	87.1	1.5	
	製造業	2.1	2.8	2.7	5.0	0.0	7.4	
	運輸業, 郵便業	2.6	2.7	0.3	12.2	49.6	△ 5.2	
	卸売業, 小売業	9.1	8.2	6.1	2.3	61.7	△ 3.9	
	金融業, 保険業	5.1	5.1	6.3	0.0	17.6	△ 0.7	
	宿泊業, 飲食サービス業	7.1	7.2	4.5	4.5	75.0	9.0	
	医療, 福祉	4.6	4.3	4.0	0.4	0.0	△ 0.1	

※ パートタイム労働者比率の対前年同月比については算出していませんため、空白となっています。

高知県の主要統計

人口動態

資料:厚生労働省ホームページ
03-5253-1111

(単位:人・組)

	出生数	死亡数	死産数	婚姻件数	離婚件数
平成30年	4 559	10 251	105	2 659	1 227
令和元	4 270	10 317	83	2 630	1 240
2	4 082	9 995	76	2 440	1 148
3	4 090	10 423	83	2 332	1 043
4	3 721	11 472	73	2 189	1 065
令和4.12	288	1 172	7	172	88
5.1	277	1 244	7	155	68
2	r)286	r)995	r)10	r)175	r)97
3	p)278	p)932	p)9	p)288	p)130
4	p)270	p)910	p)7	p)151	p)86
5	p)292	p)866	p)7	p)192	p)86

職業紹介状況

資料:高知労働局職業安定部
885-6051

	1) 一般(学卒を除く)労働者					2) 日雇労働者	
	新規求職 申込件数	月間有効 求職者数	新規求人数	月間有効 求人	就職件数		四半期末日の 有効求職者数
平成30年度	36 699	149 824	70 702	190 964	13 766	(1,009)	…
令和元	36 017	149 901	69 604	190 223	12 955	(848)	…
2	32 383	152 291	57 024	151 013	11 056	(630)	…
3	33 722	157 059	64 099	174 054	11 196	(666)	…
4	32 943	156 189	69 408	189 233	11 634	(778)	…
令和5.1	3 004	12 044	6 808	16 432	702	(61)	…
2	3 121	13 048	6 884	17 581	975	(73)	131
3	3 690	14 367	6 584	17 886	2 298	(85)	…
4	3 775	13 921	5 317	15 428	1 050	(69)	…
5	2 816	13 937	5 203	14 945	973	(73)	133
6	2 587	13 659	5 492	14 939	866	(77)	…

(注) ()は県外就職件数で内数として表示した。

1)について、パートタイムを含む。

2)について、平成22年度から四半期集計に変更。なお、就労実人員については、令和3年から集計の見直しにより計上なし。

P1の各月別有効求人倍率は季節調整値であり、原数値での計算とは一致しない。

雇用保険(失業給付)状況

資料:高知労働局職業安定部
885-6051

(単位:件・人・千円)

	一般(特例・高齢を除く)雇用保険					日雇雇用保険	
	事業主都合離職数	初回受給者数	受給者実人員	支給終了者数	給付総額	受給者実人員	給付総額
平成30年度	2 280	7 614	2 801	5 551	3 960 658	134	79 816
令和元	2 655	7 670	2 854	5 632	4 103 948	131	81 369
2	2 647	7 577	2 901	5 730	4 901 845	132	80 358
3	2 148	7 260	2 746	5 605	4 241 054	124	75 898
4	1 846	7 190	2 621	5 315	4 039 552	114	70 294
令和5.1	148	464	2 361	420	322 047	111	7 106
2	139	514	2 298	420	279 414	111	5 092
3	120	461	2 246	428	315 727	111	6 678
4	442	649	2 244	319	272 444	110	5 561
5	206	1 002	2 712	336	338 318	107	6 430
6	140	695	2 874	306	365 806	107	6 126

(注) 受給者実人員の年度の数値は、月平均を掲載。

新設住宅：利用関係別戸数

資料：国土交通省総合政策局
03-5253-8111

(単位：戸)

	全 国	四 国	高 知 県				
			計	持 家	貸 家	給 与 住 宅	分 譲 住 宅
平成 30 年度	952 936	21 349	3 374	1 542	1 155	40	637
令和 元	883 687	20 290	3 234	1 598	998	10	628
2	812 164	19 299	3 412	1 469	956	35	952
3	865 909	19 269	2 907	1 524	833	9	541
4	860 828	17 764	2 688	1 417	753	27	491
令和 5 . 1	63 604	1 296	156	82	48	2	24
2	64 426	1 348	180	96	58	-	26
3	73 693	1 246	169	121	32	1	15
4	67 250	1 234	246	92	87	26	41
5	69 561	1 511	253	115	59	1	78
6	71 015	1 442	185	96	55	2	32

用語の定義：持家……建築主が自分で居住する目的で建築するもの 貸家……建築主が賃貸する目的で建築するもの
 給与住宅……会社、官公署、学校等がその社員、職員、教員等を居住させる目的で建築するもの
 分譲住宅……建て売り又は分譲の目的で建築するもの

大型小売店販売状況

資料：四国経済産業局ホームページ
087-811-8509

(単位：百万円)

	店 舗 数	総 合	衣 料 品	身の回り品	飲 食 料 品	家 庭 用 品	その他の商品	食堂・喫茶
平成 30 年	25	70 779	9 249	2 368	47 447	2 031	8 741	88
令和 元	26	69 738	8 726	2 299	47 160	2 029	8 642	88
2	31	72 528	6 559	1 912	52 152	2 952	8 153	61
3	31	73 314	6 177	1 740	53 650	1 498	9 486	51
4	31	73 335	6 014	1 748	54 040	1 121	9 733	44
令和 4 . 5	31	6 101	519	139	4 475	84	831	5
令和 4 . 12	31	8 034	658	156	5 774	199	1 159	5
5 . 1	31	6 246	526	150	4 541	171	796	4
2	31	5 467	400	108	4 107	134	681	3
3	31	6 138	564	123	4 437	147	819	5
4	31	5 947	530	130	4 324	147	776	3
5	31	6 297	553	126	4 615	149	804	5

(注) 毎年3月頃、年間補正により前年の確報値は修正される場合がある。

主要観光施設入込客数及び宿泊者数

資料：県観光政策課(観光施設入込客数)、観光庁(延べ宿泊者数)
823-9606 03-5253-8111

(単位：人、人泊)

	高 知 県				全 国			
	1) 主要観光施設 入込客数	2) 延べ宿泊者数	3) 観 光	4) ビジネス	2) 延べ宿泊者数	3) 観 光	4) ビジネス	
平成 29 年	3 046 324	2 714 490	1 180 110	1 534 370	509 596 860	260 976 900	248 173 810	
30	3 176 111	3 014 560	1 386 080	1 628 470	538 001 500	280 784 880	256 784 160	
令和 元	3 264 069	2 903 110	1 285 190	1 617 930	595 921 480	312 420 400	281 357 240	
2	2 140 676	1 963 360	732 970	1 230 400	331 654 060	157 813 680	173 060 100	
3	2 161 398	1 909 670	728 360	1 179 120	317 773 850	143 340 860	173 612 050	
令和 4 . 12	p)154 445	p)235 870	p)79 600	p)152 390	p)46 904 090	p)24 171 870	p)22 438 950	
5 . 1	p)177 160	p)199 140	p)65 340	p)133 800	p)39 494 940	p)20 179 520	p)18 998 690	
2	p)180 057	p)214 900	p)74 020	p)139 790	p)41 139 780	p)21 021 400	p)19 628 380	
3	p)298 992	p)315 790	p)134 420	p)180 850	p)50 678 060	p)26 833 050	p)23 205 660	
4	p)291 028	p)269 250	p)87 720	p)178 390	p)45 539 500	p)22 586 570	p)22 246 470	
5	p)423 529	p)325 810	p)120 120	p)204 530	p)49 258 420	p)25 799 670	p)22 754 220	

1) 令和3年12月までは、65施設の入込客数を、令和4年1月からは66施設の入込客数を集計している。 2) 宿泊目的割合不詳を含む。

3) 観光目的の宿泊者が50%以上を「観光」としている。 4) 観光目的の宿泊者が50%未満を「ビジネス」としている。

電 力 需 要 実 績

資料: 経済産業省 資源エネルギー庁 電力・ガス事業部 電力市場整備室
03-3501-1748

(単位: 千kWh)

	総 計	特 別 高 圧	高 圧	低 圧
平成 29 年度	4 352 507	476 561	1 734 753	2 141 192
30	4 144 156	425 525	1 700 945	2 017 686
令和 元	4 041 826	384 227	1 676 577	1 981 022
2	4 005 002	360 288	1 635 854	2 008 861
3	4 080 458	411 688	1 643 811	2 024 959
令和 4 . 10	305 741	33 820	127 390	144 531
11	278 014	32 640	119 160	126 214
12	322 021	30 579	136 322	155 120
5 . 1	404 196	28 947	136 899	238 350
2	339 120	26 372	125 062	187 686
3	324 855	27 504	122 876	174 475

金 融 機 関 別 預 金 ・ 貸 出 残 高

資料: 日本銀行高知支店ホームページ
822-0001

(単位: 百万円)

	高 知 県			
	預 金 残 高		貸 出 残 高	
	¹⁾ 国 内 銀 行	²⁾ 信 金 ・ 信 組 ほか	¹⁾ 国 内 銀 行	²⁾ 信 金 ・ 信 組 ほか
平成 29 年度末	2 689 032	1 893 873	1 524 488	286 551
30	2 705 262	1 936 526	1 560 793	284 788
令和 元	2 717 143	1 969 742	1 575 053	280 602
2	2 964 631	2 040 813	1 657 423	293 011
3	3 071 996	2 088 148	1 671 163	318 421
令和 5 . 1	3 109 984	2 054 987	1 662 713	317 314
2	3 068 602	2 055 403	1 668 849	318 773
3	3 070 731	2 051 466	1 679 591	319 716
4	3 130 717	2 058 017	1 663 551	319 923
5	3 148 604	...	1 661 001	...
6	3 174 047	...	1 665 605	...

(注) 1) 国内銀行は都銀・地銀・信託・第2地方銀行協会加盟行

2) 信金・信組ほかは信金・信組・農協・漁協及びその他の金融機関(高知県外に本店を置く金融機関は除く)

日 本 銀 行 券 受 払 高

資料: 日本銀行高知支店ホームページ
822-0001

(単位: 高知県 百万円、全国 億円)

	高 知 県			全 国		
	受	払	受(△)・払超	受	払	受(△)・払超
平成 30 年	129 882	404 354	274 471	540 724	577 184	36 460
令和 元	141 374	391 265	249 891	535 571	559 364	23 793
2	105 781	382 247	276 466	468 567	524 431	55 864
3	98 029	366 217	268 187	469 884	506 240	36 356
4	112 503	357 502	244 998	492 566	523 612	31 046
令和 5 . 2	8 433	24 829	16 395			
3	11 470	32 468	20 998			
4	7 957	30 484	22 526			
5	5 071	20 851	15 779			
6	4 471	28 363	23 892			
7	3 671	20 906	17 234			

(注) 日本銀行高知支店の公表にあわせ、受を(△)に変更した。

企 業 倒 産 状 況

資料: (株)東京商工リサーチ高知支店
822-0016

(単位: 百万円)

	件 数			負 債 総 額		
	総 数	法 的 整 理	任 意 整 理	総 数	法 的 整 理	任 意 整 理
平成 30 年度	35	32	3	6 841	6 589	252
令和 元	40	34	6	3 047	2 441	606
2	28	27	1	3 965	3 815	150
3	13	11	2	6 405	6 375	30
4	12	11	1	1 571	1 551	20
令和 5 . 2	-	-	-	-	-	-
3	-	-	-	-	-	-
4	2	2	-	739	739	-
5	2	2	-	146	146	-
6	2	1	1	450	400	50
7	2	2	-	6	6	-

※負債1,000万円以上

信 用 保 証 協 会 保 証 状 況

資料: 高知県信用保証協会
823-3261

(単位: 百万円)

	保 証 申 込		保 証 承 諾		1)保 証 債 務 残 高		代 位 弁 済 (元 利)	
	件 数	金 額	件 数	金 額	件 数	金 額	件 数	金 額
平成 30 年度	2 972	39 737	2 804	37 243	11 422	109 808	131	881
令和 元	3 183	43 987	2 972	38 338	10 823	105 690	183	1 771
2	10 524	209 869	9 733	190 825	15 283	230 020	58	597
3	2 391	28 960	2 629	34 057	15 616	234 104	53	535
4	2 403	41 170	2 279	38 479	15 330	236 050	69	743
令和 5 . 2	204	3 114	200	3 800	15 337	235 149	2	13
3	254	4 469	271	4 945	15 330	236 050	6	52
4	189	2 961	163	2 345	15 291	236 280	14	90
5	244	3 988	201	3 244	15 216	234 510	9	63
6	302	5 566	273	4 718	15 015	230 521	15	326
7	276	4 692	274	4 788	14 872	227 707	6	74

(注) 1)は年度末及び月末の数字である。

手 形 交 換 高 及 び 不 渡 手 形

資料: (一社)高知県銀行協会 高知手形交換所
823-3228

(単位: 枚・千円・人)

	手 形 交 換 高 (A)		不 渡 手 形 実 数 (B)		% (B / A)		取 引 停 止 処 分			う ち 資 金 不 足		
	枚 数	金 額	枚 数	金 額	枚 数	金 額	人 員	枚 数	金 額	人 員	枚 数	金 額
平成 29 年度	241 998	277 714 966	109	163 731	0.05	0.06	13	34	37 497	10	28	18 378
30	229 861	268 563 114	125	88 073	0.05	0.03	7	21	6 736	7	21	6 736
令和 元	217 886	261 106 434	255	126 620	0.12	0.05	10	40	23 822	9	38	22 821
2	190 626	232 110 241	39	25 382	0.02	0.01	1	3	2 242	1	3	2 242
3	172 797	224 225 137	29	39 826	0.02	0.02	3	3	1 301	2	2	1 148
令和 4 . 6	13 990	18 704 481	7	7 120	0.05	0.04	-	-	-	-	-	-
7	10 951	13 440 814	3	2 368	0.03	0.02	-	-	-	-	-	-
8	15 999	22 112 247	9	2 611	0.06	0.01	-	-	-	-	-	-
9	12 806	17 421 418	7	3 975	0.05	0.02	-	-	-	-	-	-
10	12 556	17 617 906	4	896	0.03	0.01	1	1	62	-	-	-
11	940	823 522	-	-	-	-	-	-	-	-	-	-

(注) 令和4年11月は11月2日までの数値。

令和4年11月4日から電子交換所における交換決済が開始されたことに伴い、高知県銀行協会における手形交換業務が令和4年11月2日をもって終了したため。

気 象

資料:大阪管区気象台高知地方気象台「高知県の気象」
822-8882

(単位: 気温 °C、降水量 mm、日照時間 時間)

	高 知			宿 毛			清 水			室 戸 岬		
	平均 気温	降 水 量	日照時間	平均 気温	降 水 量	日照時間	平均 気温	降 水 量	日照時間	平均 気温	降 水 量	日照時間
平成 30 年	17.4	3 092.5	2 265.0	17.5	2 944.5	2 191.5	18.4	2 958.5	2 297.3	16.9	2 393.0	2 259.7
元	17.8	2 538.5	2 134.7	17.9	2 632.0	2 119.5	18.9	2680.0]	2 169.4	17.3	2 945.0	2 223.7
令和 2	17.8	3 238.5	2 310.1	17.7	2 279.5	2 258.1	18.7	2687.0]	2 318.1	17.3	2 703.0	2 290.7
3	17.6	3 121.0	2 211.4	17.8	2 425.0	2 147.5	18.7	2 939.0	2 206.9	17.1	2 939.5	2 229.9
4	17.7	2 025.5	2 270.8	17.8	1 800.0	2 188.3	18.6	2 417.0	2 211.9	17.1	2 366.5	2 287.3
令和 5 . 1	6.9	52.0	201.0	7.8	92.0	160.6	9.0	93.0	187.1	7.7	59.5	213.3
2	8.5	46.0	164.5	8.7	62.0	156.1	10.5	65.5	160.2	8.7	54.0	161.7
3	13.8	169.5	193.0)	13.6	186.5	198.1	15.3	207.5	201.8	13.2	161.5	214.9
4	16.7	464.0	189.1	16.7	256.5	167.0	17.5	162.0	178.1	15.6	181.5	198.9
5	19.9	327.5	211.0	19.5	148.5	205.8	19.7	182.0	213.4	18.3	346.0	221.2
6	23.0	419.0	124.7	22.8	433.0	130.2	23.0	619.0	122.1	21.4	574.0	114.6

(注) 「) 」は、統計を行う対象資料が許容範囲で欠けているが、上位の統計を用いる際は一部の例外を除いて正常値(資料が欠けていない)と同等に扱う(準正常値)。
「] 」は、統計を行う対象資料が許容範囲を超えて欠けている(資料不足値)。

青果物の卸売数量及び価格(高知市中央卸売市場)

資料:高知市卸売市場 市場課
883-1173

(単位: 数量 t、価格 1kg当たり円)

	野菜計														果実計			
	だいこん		キャベツ		ねぎ		きゅうり		なす		トマト		果実計		温室メロン			
	数量	価格	数量	価格	数量	価格	数量	価格	数量	価格	数量	価格	数量	価格	数量	価格		
平成 30 年度	35 246	264	3 694	89	3 442	95	742	620	2 903	321	1 779	355	1 729	455	12 788	404	493	746
令和 元	34 905	250	3 534	81	3 462	87	729	573	2 964	324	1 892	336	1 919	465	12 212	389	417	719
2	36 024	275	3 364	92	3 583	112	706	662	3 450	302	2 134	346	2 204	449	10 773	430	375	699
3	35 777	279	3 231	85	3 593	91	741	590	3 527	280	2 486	323	2 120	497	10 165	473	384	810
4	34 242	292	2 979	102	3 474	95	678	625	3 133	311	2 748	305	2 018	539	10 232	462	362	906
令和 5 . 2	2 598	303	205	74	239	102	60	534	274	390	185	412	129	556	1 187	350	15	1 311
5 . 3	3 068	284	221	91	275	85	55	458	325	302	373	298	173	595	1 068	347	16	1 418
4	3 096	310	220	95	343	116	43	599	305	289	383	377	198	605	716	473	29	1 102
5	3 191	296	216	89	283	91	47	706	355	193	420	278	239	461	666	528	36	771
6	2 846	286	220	89	223	115	46	650	287	245	300	267	168	353	572	539	38	735
7	2 539	323	235	90	281	128	41	809	203	264	93	268	134	463	638	606	53	743

(注) 月別の数値については概数であり、修正の場合も有り得る。

旅 客

資料:四国旅客鉄道(株)高知企画部 822-8101 土佐くろしお鉄道(株) 0880-35-5240
とさでん交通(株)電車事業部 電車企画課 833-7120 とさでん交通(株)自動車戦略部 乗合課 833-7132
大阪航空局高知空港事務所 863-2621 県高知土木事務所 882-8171

	旅 客								
	1) 鉄 道					電 車	3) バ ス	船 舶	
	2) J R 四 国			土 佐 く ろ し お 鉄 道					
	中 村 線		宿 毛 線		ごめん・なはり線			乗 込	
平成 30 年	5 390 221		326 518		242 700	1 094 037	6 202 589	2 933 500	78 363
令和 元	5 428 510		357 688		241 175	1 216 454	6 158 340	2 857 038	53 213
2	4 466 712		241 550		175 953	1 050 730	4 580 290	2 097 538	853
3	4 354 327		229 690		181 491	1 058 761	4 496 239	2 083 755	1 214
4	4 607 525		253 436		186 238	1 104 209	4 778 904	2 176 780	3 078
令和 4 . 12	370 917		21 949		13 464	86 549	437 137	187 062	-
5 . 1	389 395		21 687		14 897	92 060	402 942	182 715	-
2	320 509		19 747		14 786	77 006	377 798	168 811	-
3	355 391		22 201		13 424	79 611	446 139	207 748	8 074
4	434 575		26 883		17 681	107 163	428 076	200 484	10 580
5	465 136		28 657		18 079	108 491	456 084	212 242	9 586
6	426 495		21 301		15 803	100 780	454 005	213 416	...
7	407 031	

(注) 1) 線をまたがって乗車した場合は重複計上となっている。 2) 四国島外を含む。 3) 乗り合いのみ。高速バス及び空港連絡バスは含まない。

自動車保有車両状況

資料：四国運輸局ホームページ
087-835-6351

(単位：台)

	総数	貨物用						乗合		乗用			特種(殊)用途用			二輪	
		普通	小型		被けん引	軽		普通	小型	普通	小型	軽四	普通	小型	大型特殊	小型	軽
			四輪	三輪		四輪	三輪										
平成 30 年度末	562 916	12 929	18 789	9	451	99 118	26	512	839	88 047	110 311	199 465	7 940	1 378	1 623	10 176	11 303
令和 元	562 714	12 970	18 725	9	459	98 486	27	498	832	89 804	107 214	200 899	7 949	1 376	1 605	10 427	11 434
2	551 886	13 042	18 760	9	464	98 225	27	491	806	91 619	104 536	202 036	8 019	1 406	1 603	10 843	…
3	550 502	13 136	18 693	9	452	97 744	25	475	792	93 174	101 842	201 898	8 028	1 394	1 605	11 235	…
4	550 156	13 147	18 680	8	449	98 053	23	468	773	94 476	98 867	202 454	8 036	1 404	1 612	11 706	…
令和 5 . 1	554 346	13 169	18 739	8	453	98 910	25	466	772	94 374	100 210	204 389	8 014	1 385	1 614	11 818	…
2	554 252	13 178	18 739	8	452	98 935	25	465	774	94 550	99 815	204 478	8 017	1 383	1 613	11 820	…
3	550 156	13 147	18 680	8	449	98 053	23	468	773	94 476	98 867	202 454	8 036	1 404	1 612	11 706	…
4	551 442	13 166	18 713	8	449	98 381	23	468	770	94 581	98 703	203 359	8 039	1 400	1 609	11 773	…
5	551 621	13 152	18 726	8	451	98 458	23	467	768	94 653	98 427	203 630	8 034	1 407	1 612	11 805	…
6	552 018	13 169	18 734	8	459	98 522	23	467	766	94 885	98 226	203 865	8 041	1 396	1 607	11 850	…

交通事故件数及び死傷者数

資料：県警察本部交通企画課
826-0110

(単位：人・件)

	死傷者			事故件数										1) 飲酒事故件数
	総数	死者	負傷者	総数	酒酔い	最高速度違反	信号無視	右左折違反	追越し違反	前方不注意	その他	(うち)無免許運転		
平成 30 年	1 820	29	1 791	1 613	3	4	64	92	21	351	1 078	5	23	
令和 元	1 733	33	1 700	1 556	1	1	57	80	25	352	1 040	6	15	
2	1 416	34	1 382	1 263	1	4	51	93	18	242	854	4	18	
3	1 167	25	1 142	1 046	1	-	40	58	14	172	761	3	11	
4	1 036	26	1 010	943	-	2	30	24	12	203	672	1	8	
令和 5 . 2	73	1	72	65	-	-	3	1	-	18	43	-	2	
3	77	1	76	74	-	-	2	4	-	7	61	-	1	
4	90	1	89	79	-	-	-	3	-	15	61	1	1	
5	89	1	88	81	-	-	1	4	-	16	60	1	-	
6	77	-	77	70	-	-	1	-	3	12	54	-	-	
7	107	4	103	94	-	1	4	4	2	18	65	-	2	

(注) 1) は、事故発生の第一原因のみでなく、原付以上のすべての酒気帯び運転を含む。
ただし、事故件数は物損事故を除く。

貨物輸送

(単位：旅客＝人 / 貨物＝船舶 t、航空 kg)

旅客		貨物						
(高知港)	4) 航空	船舶(高知港)		5) 航空		到着		
上陸	乗客	降客	移輸出	移輸入	発送			
78 890	699 490	758 246	3 059 297	1 710 574	2 524 157	700 694	平成 30 年	
53 181	825 132	827 633	2 806 711	1 613 711	2 339 262	634 765	令和 元	
853	351 651	351 518	2 645 476	1 706 434	1 553 144	399 008	2	
1 217	317 443	319 323	2 937 165	1 805 665	1 410 348	363 541	3	
3 080	574 037	573 839	2 657 664	1 633 988	1 559 277	349 459	4	
-	54 508	62 859	199 624	153 262	173 881	39 407	令和 4 . 12	
-	58 492	49 747	191 141	154 065	158 715	25 677	5 . 1	
-	54 290	54 850	182 744	141 825	141 045	25 239	2	
8 079	66 828	66 956	277 121	133 828	180 596	26 357	3	
10 580	55 986	58 357	186 260	73 906	176 501	24 683	4	
9 600	70 318	67 301	199 047	111 786	171 262	20 772	5	
…	62 049	61 825	…	…	152 195	26 753	6	
…	64 112	65 337	…	…	140 703	29 435	7	

4) 旅客には通過客・国際線を含まない。 5) 貨物には郵便物を含まない。

高知県統計協会特別会員募集のご案内

高知県統計協会では、特別会員制度を設けております。ご入会いただいた会員には、下記区分により各種統計資料を無償配布するとともに、統計資料に関する優良図書をお送りいたします。

1 配布資料

(1) A会員

刊行物名	刊行時期	収録内容
統計高知	毎月 (年間12回)	最新の県内主要データ、最新の各種統計調査結果報告書を収録 高知県の主要指標、高知県推計人口及び人口動態、高知市消費者物価指数 高知県金融経済概況、鉱工業生産指数の動向、毎月勤労統計調査地方調査、 高知県の主要統計
高知県統計書	毎年	各分野にわたる統計データを収録した総合統計書 土地、気象、人口、労働、事業所、農業、林業、水産業、製造業及び鉱業、 建設及び住居、電気、ガス及び水道、運輸及び通信、商業、貿易及び観光、通貨及び金融、 家計及び物価、賃金、社会保障、県民経済計算及び生産指数、国税及び地方財政、 公務員及び選挙、教育、文化及び宗教、医療及び衛生、警察及び司法、 災害、事故及び公害
県勢の主要指標	毎年	各分野における都道府県別の順位と、高知県内市町村別の主要データを収録 自然環境、人口・世帯、経済基盤、財政、学校教育、社会教育・文化・スポーツ、労働、 家計、居住環境、社会保障、健康・医療、安全
高知県のすがた	毎年	地図・グラフ・主要統計表で県勢を見やすく表したパンフレット
高知市消費者物価指数年報	毎年	物価の変動を時系列で測定し、収録
毎月勤労統計調査地方調査年報	毎年	前年における高知県の雇用、賃金、労働時間の変動状況を収録
高知県の漁業	5年毎	漁業センサスの結果

(2) B会員には「統計高知」のみを配布します。

2 会費

年額 A会員 17,000円

B会員 8,000円

※どちらも郵送料込みの金額です。(毎年4月1日から翌年の3月31日まで)

【お問い合わせ先】

〒780-8528 高知市丸ノ内1丁目3-30

(四国森林管理局2階)

高知県産業振興推進部統計分析課内

高知県統計協会 担当 島田、伊藤

TEL 088-823-9344

FAX 088-823-9257

令和5年度の統計刊行物一覧表

刊行物名	収録内容	周期	刊行時期	担当
統計高知	最新の県内主要データ、最新の各種統計調査結果報告を掲載	月	毎月20日	統計普及
県民経済計算報告	令和2年度の県経済を生産・分配・支出の3面から把握し、規模や構造を明らかにする	年	令和5年5月	統計分析第二
毎月勤労統計調査地方調査年報	令和4年の雇用・給与・労働時間の毎月の変動及び年平均の結果を掲載	年	令和5年10月	経済統計
高知県統計書	各分野にわたる統計データを収録した総合統計書	年	令和5年12月	統計普及
高知県のすがた	地図・グラフ・主要統計表で県勢を見やすく表したパンフレット	年	令和6年3月	統計普及
県勢の主要指標	都道府県・県内市町村の主要データに順位を付して収録	年	令和6年3月	統計分析第二
高知市消費者物価指数年報	令和5年平均の高知市消費者物価指数	年	令和6年3月	統計分析第一

2024年版 高知家手帳 予約受付中

予約は お早めに！

販売価格

- ポケット判 (9×14.5cm) 700円
- デスク判 (13×21cm) 950円

表紙は淡水色とくろしお君 (チェック柄) のリバーシブル !!
防災や市町村の情報も満載 !!
知りたい。記録したい。使いたい。便利な一冊 です。

1月 JANUARY				MEMO			
日(SUN)	月(MON)	火(TUE)	水(WED)	木(THU)	金(FRI)	土(SAT)	MEMO
	1	2	3	4	5	6	
7	8	9	10	11	12	13	
14	15	16	17	18	19	20	
21	22	23	24	25	26	27	
28	30	31	31				

月間行事予定表

1月 JANUARY							MEMO
日(SUN)	月(MON)	火(TUE)	水(WED)	木(THU)	金(FRI)	土(SAT)	
1	2	3	4	5	6	7	
8	9	10	11	12	13	14	
15	16	17	18	19	20	21	
22	23	24	25	26	27	28	
29	30	31					

週間行事予定表

- ・七 曜 表 … 2026年3月まで
- ・行事予定表 … 月間16ヶ月分、週間予定表左ページ7日
- ・郷土のおもな行事 … 週間予定表の後に12ヵ月分まとめて掲載
- ・資 料 編

資 料：高知県の位置から市町村別主要統計まで各種統計をすぐに利用可能
(全国からみた高知県、市町村要覧等)

官 公 庁：各課の電話番号、県内主要団体・機関や中央主要官庁の住所を記載
(高知県組織機構一覧、中央官庁一覧、都道府県庁等)

そ の 他：県内主要団体・機関等、各種相談窓口、救急告示病院・診療所一覧
旅券の申請・交付について

生 活：急な文書作成もこれさえあれば大丈夫
(家庭の儀式、書簡用語等)

便 覧：各種の便利な便覧等を多数掲載
(国内郵便料金表、印紙税額一覧表、災害伝言サービス、防災情報、
日の出日の入り、統計協会からのお知らせ)

◆◆ お申し込みは、高知県統計協会 (088-823-9344) まで ◆◆