

No. 708 令和8年(2026年)3月

STATISTICS KOCHI

SUPER  
LOCAL  
高知家

# 統計高知

## 特集

- ◆ 令和7年度学校保健統計調査結果（高知県分）
- ◆ 毎月勤労統計調査地方調査年報（令和6年）



高知県産業振興推進部統計分析課  
高 知 県 統 計 協 会



## 目次

### 特集

- 令和7年度学校保健統計調査結果(高知県分) ..... 1
- 毎月勤労統計調査地方調査年報(令和6年) ..... 10

### 統計資料

- 高知県の主要指標 ..... 31
- 高知県推計人口及び人口動態
  - ・令和8年2月1日現在の結果概要 ..... 33
  - 〈統計表一覧〉男女別、年齢別・割合(3区分)、世帯数 ..... 35
  - 男女別、年齢別(5歳階級) ..... 37
  - 自然動態、社会動態 ..... 42
- 高知県金融経済概況〈令和8年3月公表〉 ..... 43
- 高知市消費者物価指数〈令和8年1月分〉 ..... 47
- 鉱工業生産指数の動向〈令和7年12月分〉 ..... 55
- 毎月勤労統計調査地方調査〈令和7年12月分(速報)〉 ..... 58

### 高知県の主要統計 ..... 73

### その他

- 高知県統計協会特別会員募集のご案内 ..... 79
- 令和7年度の統計刊行物一覧表 ..... 80

### ＜利用者のために＞

- |   |  |
|---|--|
| 1 統計表によっては、端数処理の関係で総計と内訳の合計が一致しない場合があります。                   | 4 表中の記号は、つぎのとおりです。<br>「△」、「－(マイナス)」…負の数<br>「0、0.0、0.00」<br>…該当数字を四捨五入した結果、単位に満たなかったもの、または同水準 |
| 2 特に注意書きのない限り、統計表の「年」は暦年(1月～12月)、「年度」は会計年度(4月～翌年3月)を示します。   | 「－」…皆無(該当数値がないもの)<br>「…」…不詳(数値が得られないもの)  |
| 3 人口については、令和2年国勢調査(令和2年10月1日現在)結果をもとにした各月1日現在の推計人口を掲載しています。 | 「x」…数値が秘匿されているもの<br>「p」…暫定数値・速報数値<br>「r」…訂正数値・確定数値   |

## 特集: 令和7年度学校保健統計調査結果 (高知県分)

### 令和7年度学校保健統計調査結果 (高知県分) 【概要】

#### 1 発育状態

男女ともに身長・体重は横ばい傾向にあり、全国もほぼ同様の傾向となっている。

##### ○身長

- ・男子は全年齢で全国平均を下回り、特に14歳(164.9cm)でその差が1.2cmと、最も大きい。
- ・女子は6歳を除く年齢で全国平均を下回り、特に14歳(155.0cm)でその差が1.4cmと、最も大きい。

##### ○体重

- ・男子は8、11、15～17歳で全国平均を上回り、特に16歳(61.2kg)と17歳(63.1kg)でその差が0.9kgと、最も大きい。
- ・女子は8、10～13、15～17歳で全国平均を上回り、特に11歳(40.7kg)でその差が0.9kgと、最も大きい。

#### 2 肥満傾向児の出現率

男女ともにはおおむね横ばい傾向にあり、全国もほぼ同様の傾向となっている。

- ・男子は6～11、13～17歳で全国平均を上回り、特に7歳(9.63%)でその差が3.19ポイントと、最も大きい。
- ・女子は8～17歳で全国平均を上回り、特に16歳(11.31%)でその差が4.51ポイントと、最も大きい。

#### 3 健康状態

##### (1) 裸眼視力1.0未満の割合はおおむね横ばい傾向にあり、全国も同様の傾向

令和7年度は、小学校、高等学校で全国平均を下回っているが、割合は年齢が進むにつれて高くなっている。

##### (2) むし歯(う歯)の割合は減少傾向にあり、全国も同様の傾向

令和7年度は、全ての区分で全国平均を上回っている。

##### ○主な疾病・異常の被患率別

- ・幼稚園、小学校  
「むし歯(う歯)」(幼稚園28.8%、小学校36.4%)の割合が最も高く、次いで、「裸眼視力1.0未満」(幼稚園24.0%、小学校34.9%)の順となっている。
- ・中学校、高等学校  
「裸眼視力1.0未満」(中学校59.4%、高等学校67.1%)の割合が最も高く、次いで「むし歯(う歯)」(中学校32.0%、高等学校32.9%)の順となっている。

##### ○主な疾病・異常の被患率の対前年度比較

- ・「裸眼視力1.0未満」の割合は、高等学校で前年度を下回っている。
- ・「むし歯(う歯)」の割合は、小学校で前年度を下回っている。

##### ○主な疾病・異常の被患率の対全国比較

- ・「裸眼視力1.0未満」の割合は、小学校、高等学校で全国を下回っている。
- ・「むし歯(う歯)」の割合は、全ての区分で全国を上回っている。

##### ■県教育委員会のコメント

本県における児童生徒等の健康課題は全国とほぼ同様の傾向であり、肥満傾向やむし歯(う歯)、裸眼視力低下等が顕在化している。これらは社会環境の変化に伴う様々な要因が影響していると考えられる。

今後も、学校における健康教育に継続的に取り組むとともに、保護者や関係機関、健康部局と連携を図りながら、望ましい生活習慣・運動習慣の定着に取り組んでいく。(担当課: 保健体育課)

## 令和7年度学校保健統計調査結果（高知県分）

### 【調査の概要】

#### 1 調査の目的

この調査は、学校における幼児、児童及び生徒（以下「児童等」という。）の発育及び健康の状態を明らかにし、学校保健行政上の基礎資料を得るものである。

#### 2 調査事項

児童等の発育状態（身長、体重）及び健康状態（疾病・異常の有無）

#### 3 調査の対象

調査の対象は、文部科学大臣が指定する幼稚園、幼保連携型認定こども園、小学校、中学校、義務教育学校、中等教育学校及び高等学校（以下「調査実施校」という。）に在籍する満5歳から17歳（令和7年4月1日現在）までの児童等の一部（抽出調査）。

#### 〈調査実施校数及び調査対象者数〉

区 分	調査実施校 (校・園)	発育状態調査		健康状態調査	
		調査対象者(人)	抽出率(%)	調査対象者(人)	抽出率(%)
幼稚園	27	702	61.2	762	66.4
小学校	58	5,182	17.9	19,589	67.6
中学校	38	4,095	26.0	11,945	76.0
高等学校	24	2,000	12.6	12,754	80.2
計	147	11,979	19.4	45,050	72.9

- (注) 1. 発育状態の調査は、調査実施校に在籍する幼児、児童及び生徒のうちから年齢別男女別に抽出された者を対象とし、健康状態の調査は、調査実施校の在学者全員を対象としている。
2. 幼稚園には幼保連携型認定こども園を含む(以下同じ)。
3. 小学校及び中学校の抽出率は、それぞれ義務教育学校の第1学年から第6学年までの児童数及び第7学年から第9学年までの生徒数を含む割合としている。

#### 4 調査系統

文部科学大臣⇔都道府県知事⇔調査実施校の長

## 【調査結果の概要】

### 1 発育状態

#### (1) 身長

##### ①前年度との比較 (図1)

- ・男子は、6、8、11、13、15歳で前年度より増加している。
- ・女子は、6、11、15、17歳で前年度より増加している。

##### ②全国平均との比較 (図2)

- ・男子は、全ての年齢で全国平均を下回っており、14歳では1.2cm低くなっている。
- ・女子は、6歳を除く年齢で全国平均を下回っており、14歳では1.4cm低くなっている。

##### ③親世代 (30年前) との比較 (図3)

30年前の平成7年度と比較すると、

- ・男子は、8～15歳で親世代を上回っており、13歳では1.8cm高くなっている。
- ・女子は、6、8、10～12、17歳で親世代を上回っており、8、11歳では0.7cm高くなっている。

(cm) ■男子 ■女子 図1 前年度との比較

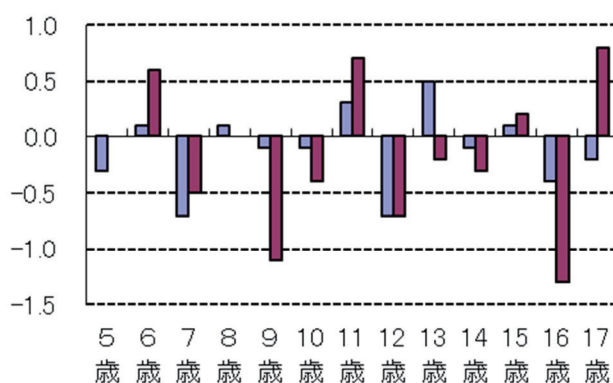

(cm) ■男子 ■女子 図2 全国平均との比較

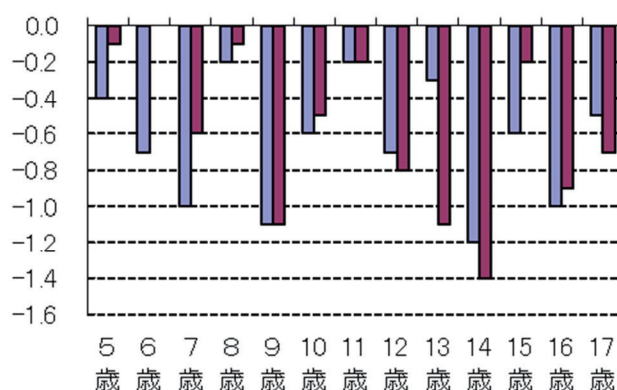

(cm) ■男子 ■女子 図3 親世代との比較



表1 年齢別身長の平均値

区分	男子										女子					
	H7年度 (30年前)	R6年度	R7年度	増減		全国		H7年度 (30年前)	R6年度	R7年度	増減		全国			
				対30年前	対前年度	R7年度	高知一全国				対30年前	対前年度	R7年度	高知一全国		
幼稚園	5歳	110.4	110.3	110.0	△ 0.4	△ 0.3	110.4	△ 0.4	109.9	109.4	109.4	△ 0.5	0.0	109.5	△ 0.1	
小学校	6歳	116.5	115.8	115.9	△ 0.6	0.1	116.6	△ 0.7	115.3	115.0	115.6	△ 0.3	0.6	115.6	0.0	
	7歳	122.0	122.4	121.7	△ 0.3	△ 0.7	122.7	△ 1.0	121.2	121.5	121.0	△ 0.2	△ 0.5	121.6	△ 0.6	
	8歳	127.5	128.0	128.1	0.6	0.1	128.3	△ 0.2	126.7	127.4	127.4	0.7	0.0	127.5	△ 0.1	
	9歳	132.6	133.0	132.9	0.3	△ 0.1	134.0	△ 1.1	132.7	133.8	132.7	0.0	△ 1.1	133.8	△ 1.1	
	10歳	138.1	139.0	138.9	0.8	△ 0.1	139.5	△ 0.6	139.9	140.8	140.4	0.5	△ 0.4	140.9	△ 0.5	
	11歳	144.3	145.6	145.9	1.6	0.3	146.1	△ 0.2	146.5	146.5	147.2	0.7	0.7	147.4	△ 0.2	
中学校	12歳	151.9	153.8	153.1	1.2	△ 0.7	153.8	△ 0.7	151.3	152.3	151.6	0.3	△ 0.7	152.4	△ 0.8	
	13歳	159.0	160.3	160.8	1.8	0.5	161.1	△ 0.3	154.4	154.1	153.9	△ 0.5	△ 0.2	155.0	△ 1.1	
	14歳	164.3	165.0	164.9	0.6	△ 0.1	166.1	△ 1.2	155.9	155.3	155.0	△ 0.9	△ 0.3	156.4	△ 1.4	
高等学校	15歳	167.3	167.9	168.0	0.7	0.1	168.6	△ 0.6	157.0	156.6	156.8	△ 0.2	0.2	157.0	△ 0.2	
	16歳	169.4	169.3	168.9	△ 0.5	△ 0.4	169.9	△ 1.0	157.3	157.9	156.6	△ 0.7	△ 1.3	157.5	△ 0.9	
	17歳	170.5	170.3	170.1	△ 0.4	△ 0.2	170.6	△ 0.5	156.8	156.4	157.2	0.4	0.8	157.9	△ 0.7	

(注) 1. 年齢は、各年4月1日現在の満年齢である。以下の各表において同じ。

2. 網掛け部分は、5～17歳のうち前年度差、全国平均差及び世代間差の最大値を示す。(絶対値：男女別)

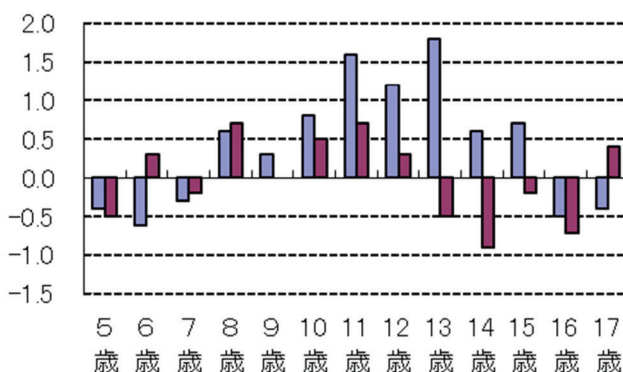
3. 「△」は減少を示す。以下の各表において同じ。

(2) 体重

①前年度との比較 (図4)

- ・男子は、5、11、16、17歳で前年度より増加している。
- ・女子は、5、6、10、11、13、14、17歳で前年度より増加している。

(kg) ■男子 ■女子 図4 前年度との比較

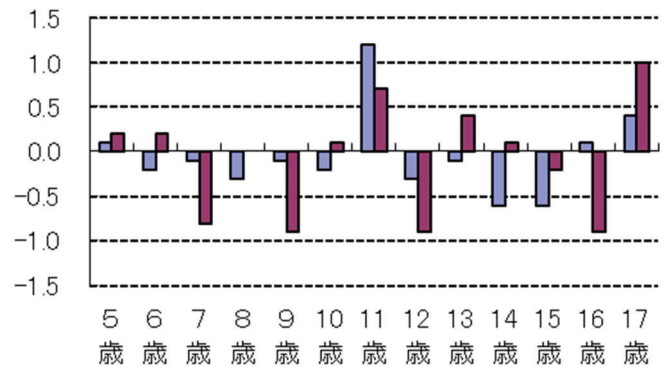

②全国平均との比較 (図5)

- ・男子は、8、11、15～17歳で全国平均を上回っており、16、17歳では0.9kg重くなっている。
- ・女子は、8、10～13、15～17歳で全国平均を上回っており、11歳では0.9kg重くなっている。

(kg) ■男子 ■女子 図5 全国平均との比較

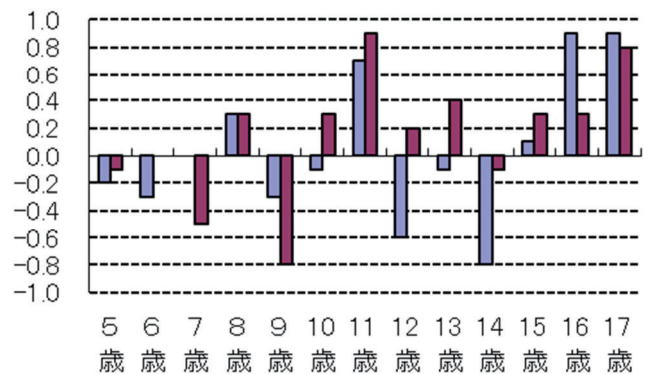

③親世代 (30年前) との比較 (図6)

30年前の平成7年度と比較すると、

- ・男子は、7～13、15～17歳で親世代を上回っており、11歳では2.4kg重くなっている。
- ・女子は、6、8、10～13、17歳で親世代を上回っており、8、10歳では0.9kg重くなっている。

(kg) ■男子 ■女子 図6 親世代との比較



表2 年齢別体重の平均値

区分	男子								女子							
	年齢	H7年度 (30年前)	R6年度	R7年度	増減		全国		H7年度 (30年前)	R6年度	R7年度	増減		全国		
					対30年前	対前年度	R7年度	高知-全国				対30年前	対前年度	R7年度	高知-全国	
幼稚園	5歳	19.0	18.7	18.8	△ 0.2	0.1	19.0	△ 0.2	18.9	18.4	18.6	△ 0.3	0.2	18.7	△ 0.1	
小学校	6歳	21.4	21.3	21.1	△ 0.3	△ 0.2	21.4	△ 0.3	20.7	20.8	21.0	0.3	0.2	21.0	0.0	
	7歳	24.0	24.3	24.2	0.2	△ 0.1	24.2	0.0	23.6	23.9	23.1	△ 0.5	△ 0.8	23.6	△ 0.5	
	8歳	27.3	28.0	27.7	0.4	△ 0.3	27.4	0.3	26.2	27.1	27.1	0.9	0.0	26.8	0.3	
	9歳	30.4	31.0	30.9	0.5	△ 0.1	31.2	△ 0.3	29.9	30.5	29.6	△ 0.3	△ 0.9	30.4	△ 0.8	
	10歳	34.2	35.2	35.0	0.8	△ 0.2	35.1	△ 0.1	34.3	35.1	35.2	0.9	0.1	34.9	0.3	
	11歳	37.9	39.1	40.3	2.4	1.2	39.6	0.7	39.9	40.0	40.7	0.8	0.7	39.8	0.9	
中学校	12歳	44.1	44.9	44.6	0.5	△ 0.3	45.2	△ 0.6	44.4	45.5	44.6	0.2	△ 0.9	44.4	0.2	
	13歳	49.4	50.4	50.3	0.9	△ 0.1	50.4	△ 0.1	47.8	47.5	47.9	0.1	0.4	47.5	0.4	
	14歳	54.5	54.8	54.2	△ 0.3	△ 0.6	55.0	△ 0.8	50.0	49.5	49.6	△ 0.4	0.1	49.7	△ 0.1	
高等学校	15歳	57.3	59.8	59.2	1.9	△ 0.6	59.1	0.1	52.1	51.5	51.3	△ 0.8	△ 0.2	51.0	0.3	
	16歳	60.6	61.1	61.2	0.6	0.1	60.3	0.9	53.5	53.1	52.2	△ 1.3	△ 0.9	51.9	0.3	
	17歳	62.4	62.7	63.1	0.7	0.4	62.2	0.9	52.8	52.3	53.3	0.5	1.0	52.5	0.8	

(注) 網掛け部分は、5～17歳のうち前年度差、全国平均差及び世代間差の最大値を示す。(絶対値:男女別)

## 2 肥満傾向児の出現率

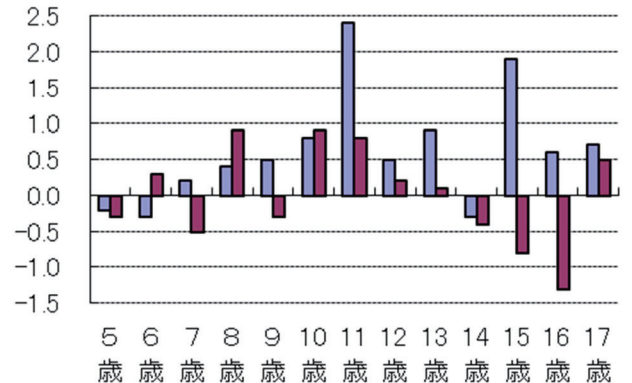
### (1) 前年度との比較 (図7)

- ・男子は、7、9～11、13、16～17歳で前年度より増加している。
- ・女子は、8～10、13～17歳で前年度より増加している。

(%) ■男子 ■女子 □男女計 図7 前年度との比較

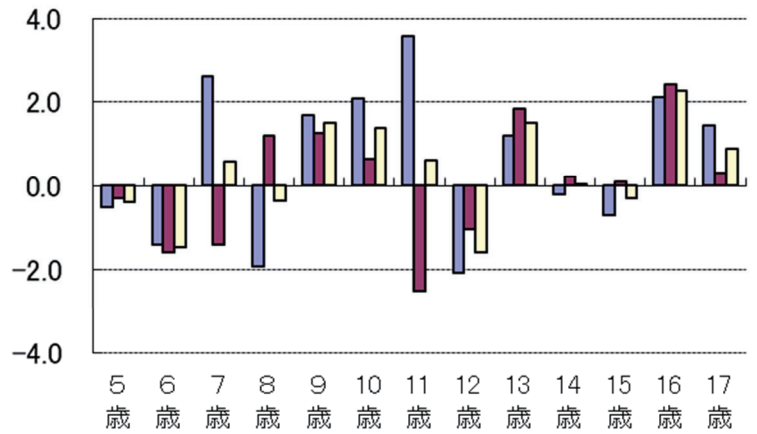

### (2) 全国平均との比較 (図8)

- ・男子は、6～11、13～17歳で全国平均を上回っており、7歳では3.19ポイント高くなっている。
- ・女子は、8～17歳で全国平均を上回っており、16歳では4.51ポイント高くなっている。

(%) ■男子 ■女子 □男女計 図8 全国平均との比較



表3 肥満傾向児の出現率

区分	R6年度	R7年度	計			男子			女子							
			全国		R6年度	R7年度	全国	R6年度	R7年度	全国						
			対前年度	R7年度	高知-全国	対前年度	R7年度	高知-全国	対前年度	R7年度	高知-全国					
幼稚園	5歳	2.23	1.83	△ 0.40	2.86	△ 1.03	2.29	1.78	△ 0.51	2.66	△ 0.88	2.17	1.88	△ 0.29	3.06	△ 1.18
小学校	6歳	5.78	4.30	△ 1.48	4.31	△ 0.01	6.16	4.75	△ 1.41	4.10	0.65	5.40	3.82	△ 1.58	4.53	△ 0.71
	7歳	6.72	7.32	0.60	6.32	1.00	7.02	9.63	2.61	6.44	3.19	6.39	4.99	△ 1.40	6.19	△ 1.20
	8歳	10.56	10.20	△ 0.36	8.28	1.92	13.00	11.07	△ 1.93	8.68	2.39	8.03	9.24	1.21	7.86	1.38
	9歳	10.21	11.72	1.51	10.29	1.43	12.21	13.90	1.69	11.59	2.31	8.18	9.45	1.27	8.93	0.52
	10歳	11.49	12.86	1.37	11.36	1.50	12.76	14.85	2.09	13.12	1.73	10.16	10.82	0.66	9.51	1.31
中学校	11歳	13.84	14.45	0.61	11.73	2.72	12.06	15.65	3.59	13.24	2.41	15.68	13.18	△ 2.50	10.16	3.02
	12歳	13.38	11.79	△ 1.59	11.10	0.69	12.60	10.51	△ 2.09	12.68	△ 2.17	14.16	13.12	△ 1.04	9.46	3.66
	13歳	10.29	11.79	1.50	9.79	2.00	10.47	11.67	1.20	10.87	0.80	10.09	11.92	1.83	8.66	3.26
高等学校	14歳	10.94	10.96	0.02	9.08	1.88	11.96	11.76	△ 0.20	10.39	1.37	9.86	10.09	0.23	7.71	2.38
	15歳	11.88	11.56	△ 0.32	10.19	1.37	13.26	12.57	△ 0.69	12.47	0.10	10.35	10.45	0.10	7.79	2.66
	16歳	9.39	11.66	2.27	8.33	3.33	9.88	11.99	2.11	9.79	2.20	8.88	11.31	2.43	6.80	4.51
	17歳	10.50	11.40	0.90	9.69	1.71	10.37	11.83	1.46	10.98	0.85	10.65	10.95	0.30	8.34	2.61

(注) 1. 肥満傾向児とは、性別・年齢別・身長別標準体重から肥満度を求め、肥満度が20%以上の者である。

肥満度=(実測体重-身長別標準体重)/身長別標準体重×100(%)

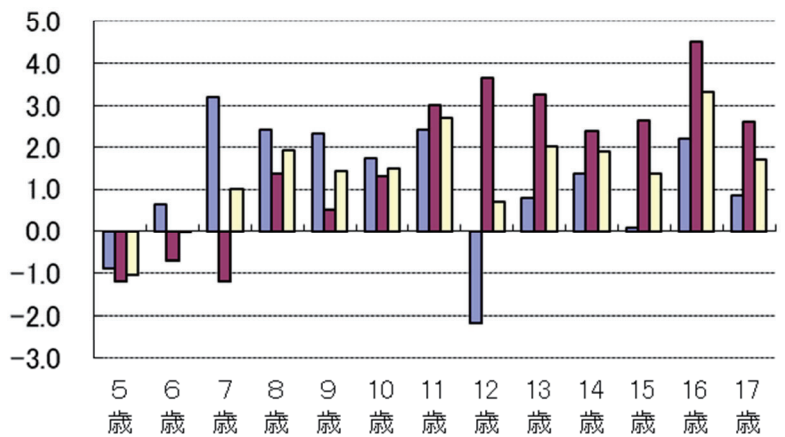
2. 網掛け部分は、5～17歳のうち前年度差及び全国平均差の最大値を示す。(絶対値:男女計、男子、女子別)

### 3 痩身傾向児の出現率

#### (1) 前年度との比較 (図9)

- ・男子は、7、9、13、14、16、17歳で前年度より増加している。
- ・女子は、6、15歳で前年度より増加している。

(%) ■男子 ■女子 □男女計 図9 前年度との比較

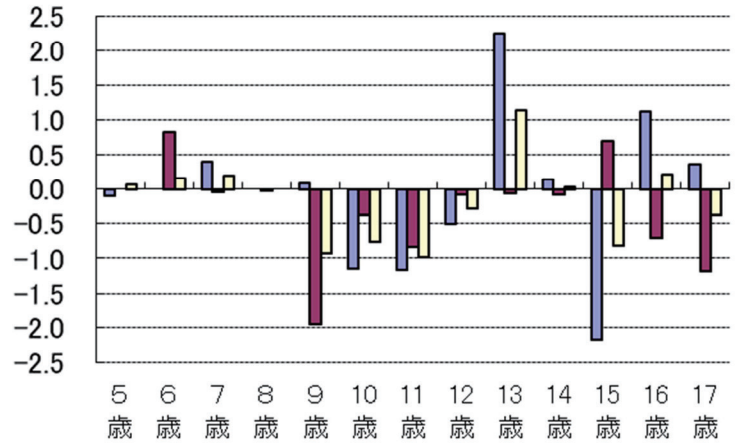

#### (2) 全国平均との比較 (図10)

- ・男子は、5、8~11、14~17歳で全国平均を下回っており、15歳では1.76ポイント低くなっている。
- ・女子は、8~15歳で全国平均を下回っており、11歳では2.08ポイント低くなっている。

(%) ■男子 ■女子 □男女計 図10 全国平均との比較



表4 痩身傾向児の出現率

区分	年齢	計						男子					女子				
		R6年度	R7年度	全国		R6年度	R7年度	全国		R6年度	R7年度	全国					
				対前年度	R7年度	高知-全国			対前年度	R7年度	高知-全国			対前年度	R7年度	高知-全国	
幼稚園	5歳	0.14	0.21	0.07	0.21	0.00	0.27	0.18	△ 0.09	0.22	△ 0.04	-	0.25	-	0.20	0.05	
小学校	6歳	0.40	0.56	0.16	0.55	0.01	0.49	-	-	0.40	-	0.32	1.14	0.82	0.70	0.44	
	7歳	0.42	0.61	0.19	0.48	0.13	0.16	0.56	0.40	0.39	0.17	0.71	0.66	△ 0.05	0.57	0.09	
	8歳	0.41	0.41	0.00	1.13	△ 0.72	0.49	0.49	0.00	1.12	△ 0.63	0.33	0.32	△ 0.01	1.14	△ 0.82	
	9歳	2.15	1.22	△ 0.93	1.68	△ 0.46	1.09	1.17	0.08	1.59	△ 0.42	3.23	1.27	△ 1.96	1.77	△ 0.50	
	10歳	2.94	2.17	△ 0.77	2.83	△ 0.66	3.37	2.23	△ 1.14	2.88	△ 0.65	2.49	2.11	△ 0.38	2.78	△ 0.67	
	11歳	3.04	2.05	△ 0.99	3.40	△ 1.35	4.20	3.04	△ 1.16	3.70	△ 0.66	1.84	1.01	△ 0.83	3.09	△ 2.08	
中学校	12歳	4.01	3.72	△ 0.29	3.94	△ 0.22	4.37	3.86	△ 0.51	3.44	0.42	3.65	3.57	△ 0.08	4.46	△ 0.89	
	13歳	2.04	3.17	1.13	3.25	△ 0.08	1.55	3.80	2.25	2.76	1.04	2.58	2.52	△ 0.06	3.76	△ 1.24	
	14歳	2.23	2.26	0.03	3.26	△ 1.00	1.73	1.87	0.14	3.07	△ 1.20	2.75	2.67	△ 0.08	3.46	△ 0.79	
高等学校	15歳	2.95	2.13	△ 0.82	3.62	△ 1.49	4.08	1.90	△ 2.18	3.66	△ 1.76	1.69	2.39	0.70	3.58	△ 1.19	
	16歳	3.22	3.44	0.22	3.17	0.27	1.98	3.10	1.12	3.21	△ 0.11	4.52	3.82	△ 0.70	3.13	0.69	
	17歳	2.97	2.59	△ 0.38	2.91	△ 0.32	2.37	2.73	0.36	3.41	△ 0.68	3.63	2.45	△ 1.18	2.38	0.07	

(注) 1. 痩身傾向児とは、性別・年齢別・身長別標準体重から肥満度を求め、肥満度が-20%以下の者である。

肥満度 = (実測体重 - 身長別標準体重) / 身長別標準体重 × 100 (%)

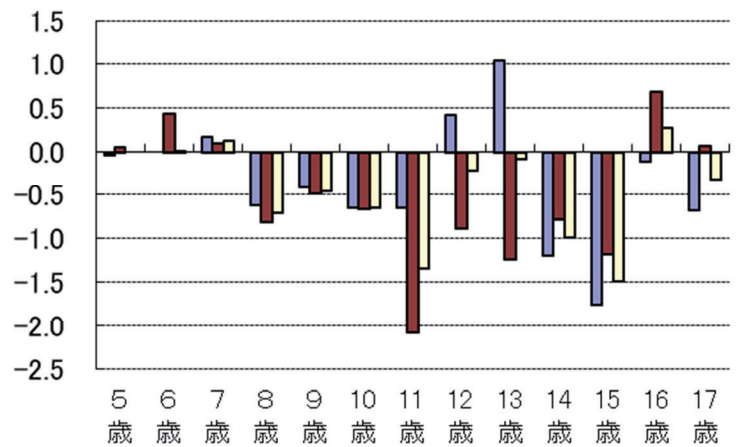
2. 網掛け部分は、5~17歳のうち前年度差及び全国平均差の最大値を示す。(絶対値・男女計、男子、女子別)

#### 4 健康状態

##### (1) 主な疾病・異常の被患率(被患率別)

- ・幼稚園、小学校においては、「むし歯(う歯)」の割合が最も高く、次いで「裸眼視力1.0未満の者」の順になっている。
- ・中学校、高等学校においては、「裸眼視力1.0未満の者」の割合が最も高く、次いで「むし歯(う歯)」の順となっている。

表5 学校種別疾病・異常の被患率順位

順位	幼稚園		順位	小学校		順位	中学校		順位	高等学校	
	区分	%		区分	%		区分	%		区分	%
1	むし歯(う歯)	28.8	1	むし歯(う歯)	36.4	1	裸眼視力1.0未満の者	59.4	1	裸眼視力1.0未満の者	67.1
2	裸眼視力1.0未満の者	24.0	2	裸眼視力1.0未満の者	34.9	2	むし歯(う歯)	32.0	2	むし歯(う歯)	32.9
3	歯列・咬合	8.1	3	(歯・口腔)その他の疾病・異常	9.4	3	鼻・副鼻腔炎疾患	11.7	3	鼻・副鼻腔炎疾患	9.5
4	鼻・副鼻腔炎疾患	5.4	4	鼻・副鼻腔炎疾患	6.9	4	(歯・口腔)その他の疾病・異常	5.8	4	その他の疾病・異常	6.5
5	耳疾患	3.1	5	その他の疾病・異常	5.4	5	歯列・咬合	5.4	5	歯列・咬合	4.7
6	眼の疾病・異常	1.9	6	歯垢の状態	5.2	6	その他の疾病・異常	4.7	5	心電図異常	4.7
7	(歯・口腔)その他の疾病・異常	1.2	7	耳疾患	4.8	7	心電図異常	4.3	7	歯垢の状態	4.2
8	アトピー性皮膚炎	1.2	8	歯列・咬合	4.7	8	歯垢の状態	2.6	8	アトピー性皮膚炎	3.4
9	その他の疾病・異常	0.4	9	口腔咽喉頭疾患・異常	2.9	9	歯肉の状態	2.4	9	歯肉の状態	3.1
10	歯垢の状態	0.3	10	心電図異常	2.4	10	耳疾患	2.1	9	(歯・口腔)その他の疾病・異常	3.1

表6 主な疾病・異常の被患率(被患率別)

区分	裸眼視力		眼の疾病・異常	耳鼻咽喉頭			歯・口腔			アトピー性皮膚炎	心電図異常	蛋白検出の者	ぜん息	
	1.0未満の者	0.3未満の者		耳疾患	鼻疾・副鼻腔患	口疾患・咽喉頭異常	むし歯(う歯)							
	計	処完了者					未処置者	のある者						
幼稚園	5歳	24.0	1.1	1.9	3.1	5.4	X	28.8	11.0	17.8	1.2	…	-	0.2
小学校	計	34.9	10.8	1.4	4.8	6.9	2.9	36.4	14.4	22.0	1.8	2.4	0.5	1.3
	6歳	23.6	1.4	0.8	14.3	13.2	6.6	34.6	7.0	27.6	2.5	2.4	0.4	1.6
	7歳	26.6	3.6	1.4	1.0	2.8	1.1	39.3	12.9	26.3	1.3	…	0.4	1.6
	8歳	30.0	7.0	0.4	5.7	8.8	3.5	39.8	16.4	23.4	1.5	…	0.3	1.2
	9歳	35.9	12.2	3.5	4.7	9.7	3.1	40.5	16.3	24.1	2.9	…	0.2	0.9
	10歳	44.2	18.3	0.2	3.4	6.3	3.3	38.8	19.8	19.0	1.4	…	0.6	1.5
中学校	11歳	46.8	20.4	2.0	0.9	1.4	0.3	25.7	13.1	12.6	1.4	…	0.9	0.8
	計	59.4	28.6	0.7	2.1	11.7	0.7	32.0	18.0	14.0	1.5	4.3	1.9	0.8
	12歳	52.3	24.1	0.8	4.4	16.0	1.6	26.1	12.6	13.5	1.6	4.3	2.5	0.8
	13歳	57.0	X	0.7	0.1	10.4	0.1	36.9	22.3	14.6	1.5	…	1.9	0.8
高等学校	14歳	68.6	X	0.7	1.9	8.8	0.3	32.9	18.9	13.9	1.5	…	1.3	0.8
	計	67.1	37.2	1.1	0.1	9.5	0.3	32.9	20.1	12.8	3.4	4.7	0.7	1.2
	15歳	66.9	36.5	0.9	0.0	9.6	0.2	29.4	17.9	11.5	3.5	4.7	0.7	1.2
	16歳	67.5	X	1.4	0.0	9.7	0.3	33.2	19.7	13.5	3.4	…	0.7	1.3
17歳	66.9	X	1.1	0.3	9.1	0.2	36.3	22.9	13.4	3.4	…	0.7	1.1	

- (注) 1. 「…」は、調査対象とならなかった場合である。  
 2. 「-」は、数値がなかった場合である。  
 3. 「X」は、疾病・異常被患率等の標準誤差が5以上、受検者数が100人(5歳は50人)未満、回答校が1校以下又は疾病・異常被患率が100.0%のため統計数値の公表なし。

(2) 主な疾病・異常の被患率

①前年度比較

- ・「裸眼視力 1.0 未満の者」の割合は、小学校、中学校では前年度を上回っているが、高等学校では下回っている。(図 11)
- ・「鼻・副鼻腔疾患」の割合は、全ての区分で前年度を上回っている。(図 12)
- ・「むし歯(う歯)」の割合は、幼稚園、中学校、高等学校では前年度を上回っているが、小学校では前年度を下回っている。(図 13)
- ・「アトピー性皮膚炎」の割合は、高等学校では前年度を上回っているが、幼稚園、小学校、中学校では下回っている。(図 14)



表7 主な疾病・異常の被患率(前年度比較)

区分	裸眼視力		眼の疾病・異常	耳 鼻 咽 頭			歯・口腔			アトピー性皮膚炎	心電図異常	蛋白検出の者	ぜん息
	1.0未満の者	0.3未満の者		耳疾患者	鼻疾・副鼻腔疾患	口腔疾患・咽喉異常	むし歯(う歯)						
							計	処完了者	未処置者				
幼稚園	X	X	1.7	1.0	4.1	-	22.3	5.5	16.8	1.4	...	0.1	0.6
7	24.0	1.1	1.9	3.1	5.4	X	28.8	11.0	17.8	1.2	...	-	0.2
対前年差	X	X	0.2	2.1	1.3	X	6.5	5.5	1.0	△0.2	...	-	△0.4
小学校	34.5	10.5	0.4	5.8	4.9	2.1	36.6	15.5	21.1	2.6	4.1	0.5	2.0
7	34.9	10.8	1.4	4.8	6.9	2.9	36.4	14.4	22.0	1.8	2.4	0.5	1.3
対前年差	0.4	0.3	1.0	△1.0	2.0	0.8	△0.2	△1.1	0.9	△0.8	△1.7	0.0	△0.7
中学校	53.1	24.3	0.7	3.4	10.1	2.7	25.2	14.0	11.2	2.2	2.7	1.9	1.3
7	59.4	28.6	0.7	2.1	11.7	0.7	32.0	18.0	14.0	1.5	4.3	1.9	0.8
対前年差	6.3	4.3	0.0	△1.3	1.6	△2.0	6.8	4.0	2.8	△0.7	1.6	0.0	△0.5
高等学校	67.2	42.3	1.0	0.2	7.6	0.1	32.4	19.5	12.9	3.2	3.6	1.1	1.4
7	67.1	37.2	1.1	0.1	9.5	0.3	32.9	20.1	12.8	3.4	4.7	0.7	1.2
対前年差	△0.1	△5.1	0.1	△0.1	1.9	0.2	0.5	0.6	△0.1	0.2	1.1	△0.4	△0.2

(注) 1. 「…」は、調査対象とならなかった場合である。  
 2. 「-」は、数値がなかった場合である。  
 3. 「X」は、疾病・異常被患率等の標準誤差が5以上、受検者数が100人(5歳は50人)未満、回答校が1校以下又は疾病・異常被患率が100.0%のため統計数値の公表なし。

②全国比較

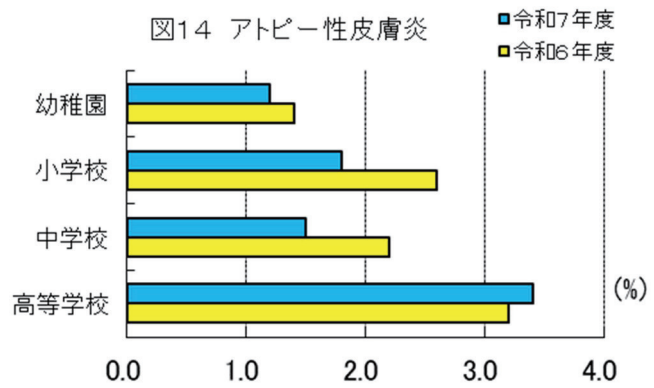
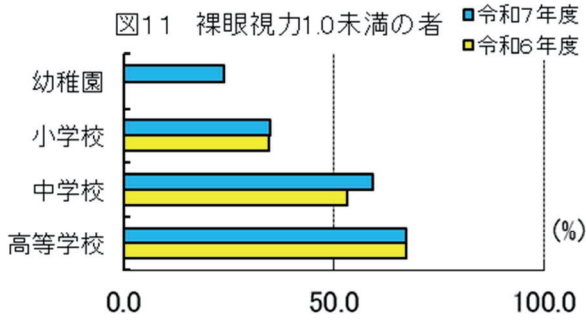
- ・「裸眼視力 1.0 未満の者」の割合は、幼稚園では全国平均を上回っているが、中学校では同率であり、小学校、高等学校では下回っている。(図 15)
- ・「鼻・副鼻腔疾患」の割合は、幼稚園、中学校、高等学校では全国平均を上回っているが、小学校では下回っている。(図 16)
- ・「むし歯(う歯)」の割合は、全ての区分で全国平均を上回っている。(図 17)
- ・「アトピー性皮膚炎」の割合は、高等学校で全国平均を上回っているが、幼稚園、小学校、中学校では下回っている。(図 18)



表8 主な疾病・異常の被患率(全国比較)

区 分	裸眼視力		眼の疾病・異常	耳 鼻 咽 頭			歯 ・ 口 腔			アトピー性皮膚炎	心電図異常	蛋白検出の者	ぜん息
	1.0未満の者	0.3未満の者		耳疾患者	鼻疾・副鼻腔患者	口腔疾患・咽喉・異常	むし歯(う歯)						
							計	処完了者	未処置者				
幼稚園	23.9	0.7	1.8	2.4	2.6	0.9	19.4	7.0	12.5	1.6	...	0.6	1.3
高知県	24.0	1.1	1.9	3.1	5.4	X	28.8	11.0	17.8	1.2	...	-	0.2
対全国差	0.1	0.4	0.1	0.7	2.8	X	9.4	4.0	5.3	△0.4	...	-	△1.1
小学校	36.1	10.1	5.8	6.2	11.4	1.2	30.8	15.1	15.8	3.3	2.5	1.0	3.2
高知県	34.9	10.8	1.4	4.8	6.9	2.9	36.4	14.4	22.0	1.8	2.4	0.5	1.3
対全国差	△1.2	0.7	△4.4	△1.4	△4.5	1.7	5.6	△0.7	6.2	△1.5	△0.1	△0.5	△1.9
中学校	59.4	26.8	5.2	4.3	10.9	0.4	25.2	15.2	10.1	3.0	3.4	2.7	2.1
高知県	59.4	28.6	0.7	2.1	11.7	0.7	32.0	18.0	14.0	1.5	4.3	1.9	0.8
対全国差	0.0	1.8	△4.5	△2.2	0.8	0.3	6.8	2.8	3.9	△1.5	0.9	△0.8	△1.3
高等学校	71.5	42.4	3.2	2.3	7.3	0.3	32.8	20.7	12.1	2.5	3.3	2.6	1.5
高知県	67.1	37.2	1.1	0.1	9.5	0.3	32.9	20.1	12.8	3.4	4.7	0.7	1.2
対全国差	△4.4	△5.2	△2.1	△2.2	2.2	0.0	0.1	△0.6	0.7	0.9	1.4	△1.9	△0.3

(注) 1. 「…」は、調査対象とならなかった場合である。

2. 「-」は、数値がなかった場合である。

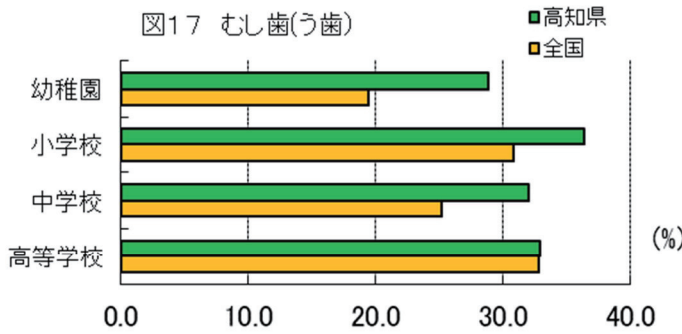
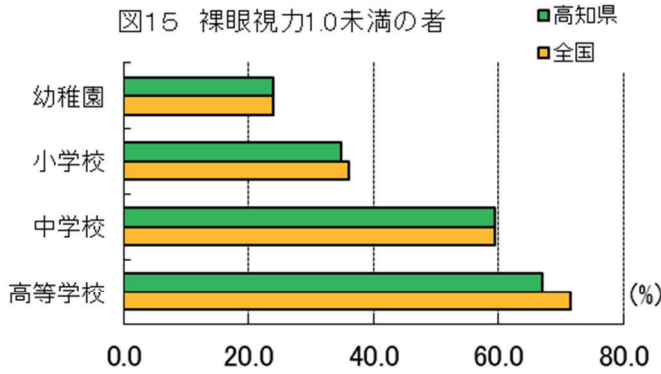
3. 「X」は、疾病・異常被患率等の標準誤差が5以上、受検者数が100人(5歳は50人)未満、回答校が1校以下又は疾病・異常被患率が100.0%のため統計数値の公表なし。

# 《 特集 》 毎月勤労統計調査地方調査年報（令和6年）

この報告書は令和6年（1月1日から12月31日までの期間）の月次の調査結果を取りまとめたものです。

調査は、高知県に所在する5人以上の常用労働者を有する事業所から、厚生労働省において無作為に抽出され指定された、約470事業所を対象としています。

集計結果は毎月作成し、高知県庁統計分析課のホームページで公表しています。公表数値は集計結果の実数値と、時系列比較のための指数値となっています。集計結果を時系列で比較する際には指数で比較します。本報告では、年平均の実数値と指数値を扱いますが、時系列での比較は指数値によるものです。

## I 地方調査について

### 1 調査の概要

#### (1) 調査の目的

この調査は、統計法に基づく基幹統計で、「地方調査」は雇用、給与及び労働時間について、高知県における変動を明らかにすることを、「特別調査」は全国調査及び地方調査を補完することを目的としています。

#### (2) 調査の体系

対象とする事業所の規模 (常用労働者)	調査の種類		
	全国調査	地方調査	特別調査
30人以上	毎月対象（第一種事業所）		対象外
5～29人	毎月対象（第二種事業所）		
1～4人	対象外		年1回対象

#### (3) 調査の対象

日本標準産業分類に基づく、16大産業〔鉱業、採石業、砂利採取業、建設業、製造業、電気・ガス・熱供給・水道業、情報通信業、運輸業、郵便業、卸売業、小売業、金融業、保険業、不動産業、物品賃貸業、学術研究、専門・技術サービス業、宿泊業、飲食サービス業、生活関連サービス業、娯楽業（その他の生活関連サービス業のうち家事サービス業を除く）、教育、学習支援業、医療、福祉、複合サービス事業、サービス業（他に分類されないもの）（外国公務を除く）〕に属する事業所を対象に、「地方調査」は、常時5人以上の常用労働者を雇用する民営、官営及び公営の事業所のうち厚生労働大臣が指定する約470事業所について、「特別調査」は、令和6年7月31日現在1～4人の常用労働者を雇用する事業所のうち厚生労働大臣が指定する一定の地域に所在する約400事業所を対象としています。

#### (4) 調査の系統

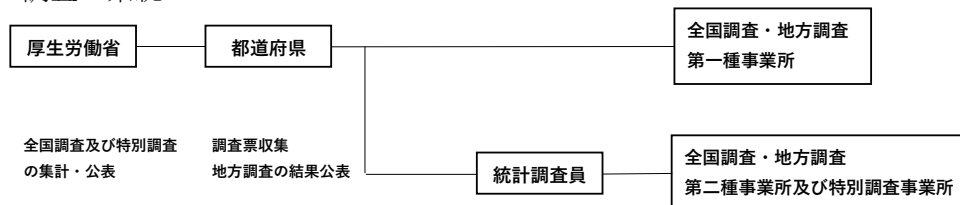

(5) 調査事項の定義

ア 現金給与額

賃金、給与、手当、賞与その他名称を問わず、労働の対償として使用者が労働者に通貨で支払うもので、所得税、社会保険料、組合費、購買代金等を差し引く前の金額である。退職を事由に労働者に支払われる退職金は、含まれない。

① 現金給与総額

以下に述べるきまって支給する給与と特別に支払われた給与の合計額。

② きまって支給する給与（定期給与）

労働協約、就業規則等によってあらかじめ定められている支給条件、算定方法によって支給される給与でいわゆる基本給、家族手当、超過労働手当を含む。

③ 所定内給与

きまって支給する給与のうち次の所定外給与以外のもの。

④ 所定外給与（超過労働給与）

所定の労働時間を超える労働に対して支給される給与や、休日労働、深夜労働に対して支給される給与。時間外手当、早朝出勤手当、休日出勤手当、深夜手当等である。

⑤ 特別に支払われた給与（特別給与）

労働協約、就業規則等によらず、一時的又は突発的事由に基づき労働者に支払われた給与又は労働協約、就業規則等によりあらかじめ支給条件、算定方法が定められている給与で以下に該当するもの。

a 夏冬の賞与、期末手当等の一時金

b 支給事由の発生が不定期なもの

c 3か月を超える期間で算定される手当等(6か月分支払われる通勤手当等)

d いわゆるベースアップの差額追給分

イ 実労働時間、出勤日数

労働者が実際に労働した時間数及び実際に出勤した日数。休憩時間は給与支給の有無にかかわらず除かれる。有給休暇取得分も除かれる。

① 総実労働時間数

次の所定内労働時間数と所定外労働時間数の合計。

② 所定内労働時間数

労働協約、就業規則等で定められた正規の始業時刻と終業時刻の間の実労働時間数。

③ 所定外労働時間数

早出、残業、臨時の呼出、休日出勤等の実労働時間数。

④ 出勤日数

業務のため実際に出勤した日数。1時間でも就業すれば1出勤日とする。

ウ 常用労働者

事業所に使用され給与を支払われる労働者（船員法の船員を除く）のうち、

- a 期間を定めずに雇われている者
  - b 1か月以上の期間を定めて雇われている者
- のいずれかに該当する者のことをいう。

① 一般労働者

常用労働者のうち、次のパートタイム労働者以外の者

② パートタイム労働者

常用労働者のうち、

- a 1日の所定労働時間が一般の労働者より短い者
- b 1日の所定労働時間が一般の労働者と同じで1週の所定労働日数が一般の労働者よりも短い者

のいずれかに該当する者のことをいう。

## 2 統計表の利用上の注意

- (1) 平成25年10月に日本標準産業分類が改訂され、毎月勤労統計調査は平成29年から新しい産業分類で集計されています。

平成22年以前の結果との接続については、厚生労働省のWebページ(<https://www.mhlw.go.jp/toukei/list/dl/maikin-hvosvo.pdf>)を参照ください。

- (2) 鉱業、採石業、砂利採取業、電気・ガス・熱供給・水道業、情報通信業、不動産業、物品賃貸業、学術研究、専門・技術サービス業、複合サービス事業については、記載していませんが、調査産業計には含まれています。

- (3) 調査対象事業所の抽出と指数改訂

第一種事業所については、令和6年1月に調査対象事業所全体の1/3の入替えを行っています。(※)

※ 第一種事業所の入替え方法の変更について

平成29年まで 調査対象事業所全体の入替え(2~3年一度)

平成30年及び31年 調査対象事業所全体の1/2の入替え

令和2年以降 調査対象事業所全体の1/3の入替え

第一種事業所の入替え方法の変更に伴い、これまで行っていたギャップ(断層)の修正は、平成30年以降行わないこととなりました。

第二種事業所については、毎年1月と7月に調査対象事業所全体の1/3の入替えを行っています。

- (4) 指数の基準時点

指数は令和2年を基準時(令和2年平均=100)としています。

(5) 対前年増減率

対前年増減率（前年比）は、指数により算出しているため、実数で計算した場合と必ずしも一致しません。

対前年増減率の算式：

$$\text{（当該年各月分の平均－前年各月分の平均）} \div \text{前年各月分の平均} \times 100$$

(6) 実数値

- ・ 実数値は、労働者数をウェイトとする1か月当たりの加重平均値です。
- ・ 「-」は該当データの無いものを示し、「x」は標本数が寡少につき秘匿のため公表できないもの、「0」は集計単位未満のデータ量を示しています。

(7) 実質賃金指数の算式

$$\text{名目賃金指数} \div \text{高知市消費者物価指数（持ち家の帰属家賃を除く総合指数）} \times 100$$

(8) パートタイム労働者比率の算式

パートタイム労働者比率の算式の年平均は、1月分から12月分の比率の単純平均です。

(9) 労働異動率の算式

労働異動率（入職率、離職率）の算式は次のとおりです。

$$\text{月間の増加（減少）常用労働者数} \div \text{前月末常用労働者数} \times 100$$

労働異動率の年平均は、1月分から12月分の異動率の単純平均です。

(10) ベンチマーク更新による前年比への影響

令和6年1月分確報公表時に、労働者数推計を当時利用できる最新のデータ（令和3年経済センサス－活動調査）に基づき更新（ベンチマーク更新）しました。ベンチマーク更新に伴い常用雇用指数及びその増減率は、過去に遡って改訂しています。賃金・労働時間及びパートタイム労働者比率の令和6年（1月分確報以降）の前年同月比等については、令和5年にベンチマーク更新を行った参考値を作成し、この参考値と令和6年の値を比較することによりベンチマーク更新の影響を取り除いて算出しているため、指数から算出した場合と一致しません。

（参考）ベンチマーク更新等の対応及び影響について

<https://www.mhlw.go.jp/toukei/list/dl/maikin-kaisetsu-20240408.pdf>

## Ⅱ 調査結果の概要（事業所規模 5 人以上）

○現金給与総額(名目)は 294,534 円(全国 37 位)で、前年比+4.0%

・一般労働者 : 375,041 円

・パートタイム労働者 : 105,429 円

※現金給与総額(実質)は、前年比+0.5%

○総実労働時間は 136.6 時間(全国 34 位)で、前年比△0.1%

・一般労働者 : 161.1 時間

・パートタイム労働者 : 79.0 時間

○常用労働者数は、219,478 人(全国 46 位)で、前年比+0.2%

・一般労働者 : 153,907 人(男 83,678 人、女 70,230 人)

・パートタイム労働者 : 65,571 人(男 19,551 人、女 46,020 人)

令和 6 年の現金給与総額は 294,534 円となり、前年から 4.0%増加している。

総実労働時間は 136.6 時間となり、前年から 0.1%減少している。

常用労働者数は 219,478 人となり、前年から 0.2%増加している。

男女別にみると、現金給与総額や総実労働時間は男性が女性を上回る一方、常用労働者数は女性が男性を上回っている。

就業形態別にみると、現金給与総額、総実労働時間、常用労働者数ともに一般労働者がパートタイム労働者を大きく上回っている。

また、全国と比べた場合、現金給与総額では男女別、就業形態別ともに下回っているものの前年比は全国を上回っている。

総実労働時間では、男女別・就業形態別でみると、男性・一般労働者・パートタイム労働者は全国を下回っているものの、女性は全国を上回っている。

(表 1-1) 調査結果の概要（調査産業計）【高知県】

(単位：円、時間、日、人、%)

	高知県							
	R4	R5	R6		R6			
			前年比・差	男	女	一般	パート	
現金給与総額	267,089	274,916	294,534	4.0	351,645	243,876	375,041	105,429
総実労働時間	137.4	135.2	136.6	△ 0.1	148.9	125.5	161.1	79.0
出勤日数	18.5	18.1	18.0	△ 0.1	18.7	17.4	19.9	13.6
常用労働者数	226,120	227,791	219,478	0.2	103,229	116,250	153,907	65,571

※ 賃金と労働時間の前年比は、ベンチマーク更新の影響を取り除くため、R5年の参考値とR6年の指数で算出している。

(表 1-2) 調査結果の概要（調査産業計）【全国】

(単位：円、時間、日、人、%)

	全国							
	R4	R5	R6		R6			
			前年比・差	男	女	一般	パート	
現金給与総額	325,817	329,777	347,994	2.8	439,965	247,749	453,256	111,901
総実労働時間	136.1	136.3	136.9	△ 1.0	152.1	120.5	162.2	80.2
出勤日数	17.6	17.6	17.7	0.1	18.5	16.8	19.4	13.7
常用労働者数	51,342,205	52,282,185	50,813,779	1.2	26,494,614	24,319,165	35,135,425	15,678,355

※ 賃金と労働時間の前年比は、ベンチマーク更新の影響を取り除くため、R5年の参考値とR6年の指数で算出している。

# 1 賃金

## (1) 賃金の動き

- 現金給与総額は、294,534 円（前年比+4.0%）
  - ・きまって支給する給与 : 243,357 円（前年比+3.3%）
  - ・所定内給与 : 229,542 円（前年比+2.8%）
  - ・特別に支払われた給与 : 51,177 円（前年差+4,034 円）
- 現金給与総額指数(実質)は、前年比+0.5%

現金給与総額は 294,534 円となり、前年から 4.0%増加している。

現金給与総額の内訳をみると、所定内給与(229,542 円)や特別に支払われた給与(51,177 円)等で前年から増加しており、特に所定内給与の上昇率は全国を上回っている。

令和2年から令和6年までの高知県の現金給与総額指数(実質)の推移をみると、令和5年まで前年を下回って推移していたが、令和6年は、現金給与総額指数(名目)が109.1、消費者物価指数が109.5で、現金給与総額指数(実質)は99.6となり前年を上回った。全国では99.3で3年ぶりに前年を上回った。

(表2) 現金給与総額等の推移(調査産業計、就業形態計)【高知県・全国】

(単位: 円、%、R2=100)

	高知県					全国				
	R4	R5		R6		R4	R5		R6	
		参考値	前年比・差	参考値	前年比・差		参考値	前年比・差		
現金給与総額	267,089	274,916	—	294,534	4.0	325,817	329,777	—	347,994	2.8
きまって支給する給与 所定内給与 超過労働給与 特別に支払われた給与	226,330	230,372	—	243,357	3.3	267,461	270,229	—	281,959	2.0
	214,845	218,220	—	229,542	2.8	248,529	251,257	—	262,325	2.1
	11,485	12,152	—	13,815	—	18,932	18,972	—	19,634	0.0
	40,759	44,544	47,143	51,177	4,034	58,356	59,548	61,920	66,035	4,115
現金給与総額指数(名目)	99.0	101.9	104.9	109.1	4.0	102.3	103.5	106.2	109.2	2.8
現金給与総額指数(実質)	97.2	96.3	99.1	99.6	0.5	99.6	97.1	99.6	99.3	△0.3
消費者物価指数	101.8	105.8	—	109.5	3.5	102.7	106.6	—	110.0	3.2

※ 賃金の前年比(差)は、ベンチマーク更新の影響を取り除くため、R5年の参考値とR6年の指数で算出している。  
 ※ 消費者物価指数は、「持家の帰属家賃を除く総合」指数で、現金給与総額指数(実質)の算出に使用。

(図1) 現金給与総額指数及び消費者物価指数の推移(調査産業計、就業形態計)【高知県・全国】

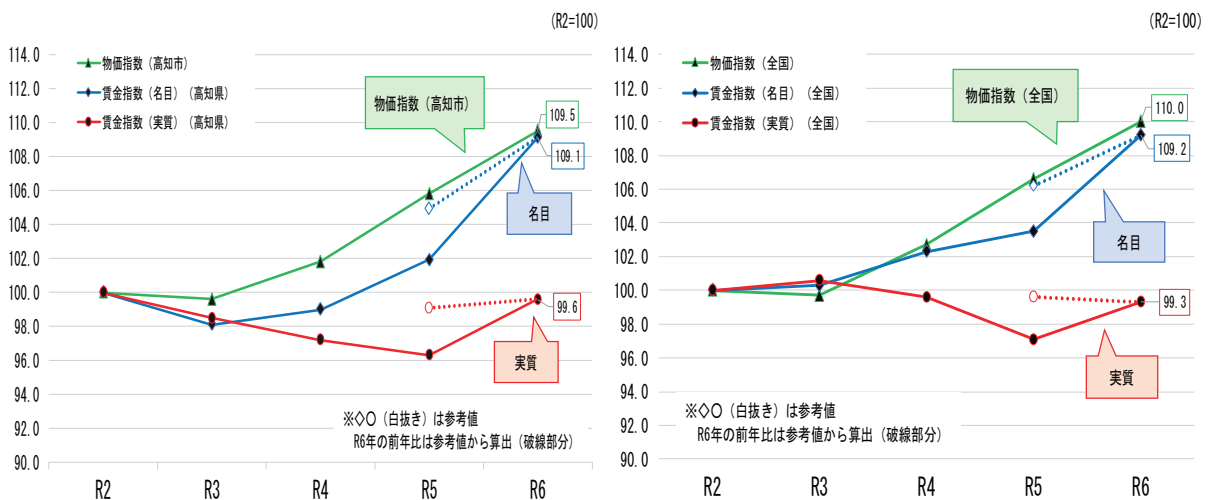

(2) 産業別 (※表やグラフの産業は、常用労働者数が多い上位 10 産業を掲載。以下同様。)

現金給与総額を産業別にみると、「金融業，保険業」(456 千円) が最も高く、「宿泊業，飲食サービス業」(113 千円) が最も低い。

全国と比べた場合、最も上回っている産業は「生活関連サービス業，娯楽業」(272,592 円) で全国 (231,148 円) より 41,444 円高く、最も下回っている産業は「製造業」(310,195 円) で全国 (412,916 円) より 102,721 円低くなっている。

(図 2) 現金給与総額 (就業形態計) 【高知県】

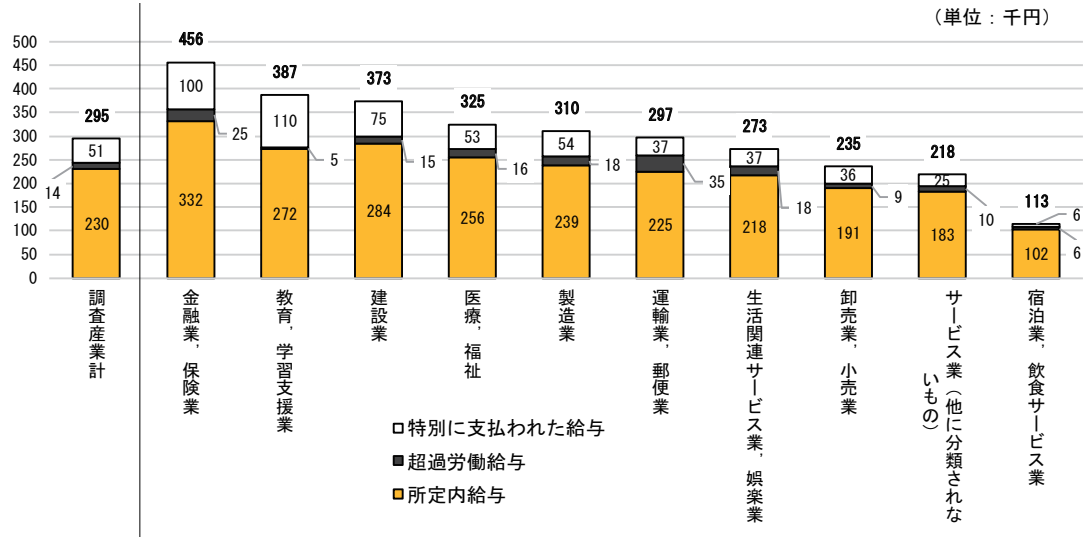

(図 3) 現金給与総額 (就業形態計) 【高知県・全国】

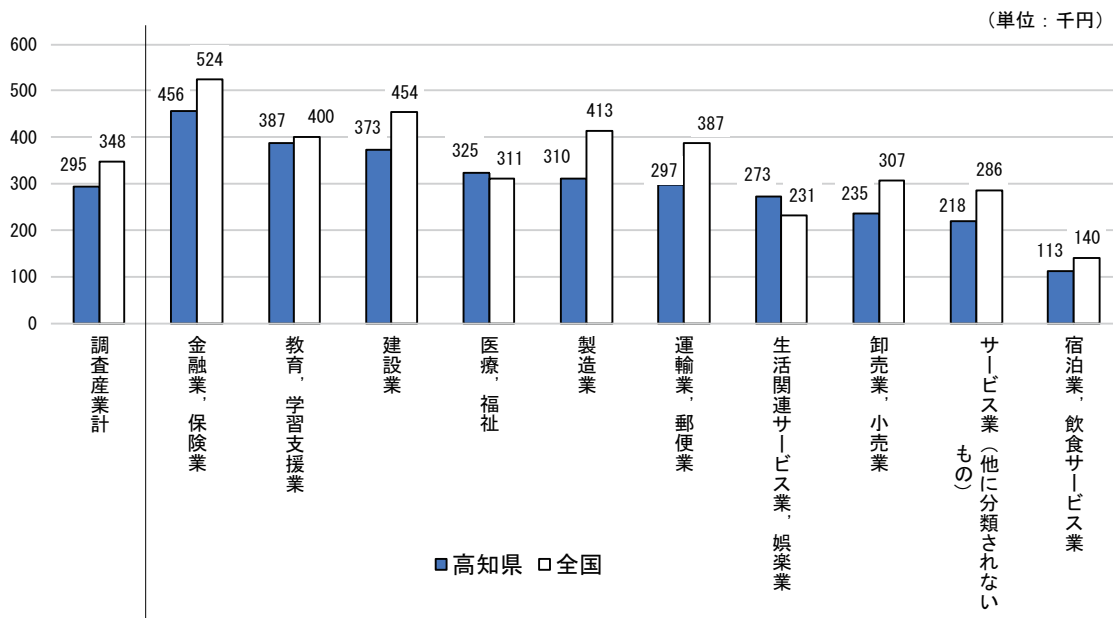

(表 3) 現金給与総額 (就業形態計) 【高知県・全国】

		(単位: 円, %)										
		調査産業計	金融業、保険業	教育、学習支援業	建設業	医療、福祉	製造業	運輸業、郵便業	生活関連サービス業、娯楽業	卸売業、小売業	サービス業 (他に分類されないもの)	宿泊業、飲食サービス業
現金給与総額	高知県	294,534	456,495	387,241	373,225	324,739	310,195	297,122	272,592	235,287	218,235	113,235
	全国	347,994	524,040	400,238	453,559	310,560	412,916	386,737	231,148	306,881	285,945	140,437
	全国=100とした比率	84.6	87.1	96.8	82.3	104.6	75.1	76.8	117.9	76.7	76.3	80.6
	きまって支給する給与	243,357	356,802	277,204	298,424	271,717	256,453	259,886	235,488	199,448	193,299	107,694
きまって支給する給与	所定内給与	229,542	332,212	272,118	283,586	255,943	238,866	224,639	217,852	190,620	183,381	101,651
	超過労働給与	13,815	24,590	5,086	14,838	15,774	17,587	35,247	17,636	8,828	9,918	6,043
	特別に支払われた給与	51,177	99,693	110,037	74,801	53,022	53,742	37,236	37,104	35,839	24,936	5,541
現金給与総額の全国との差		△ 53,460	△ 67,545	△ 12,997	△ 80,334	14,179	△ 102,721	△ 89,615	41,444	△ 71,594	△ 67,710	△ 27,202

### (3) 就業形態別（一般労働者・パートタイム労働者）

現金給与総額を就業形態別にみると、一般労働者は「教育，学習支援業」（539千円）で最も高く、「宿泊業，飲食サービス業」（258千円）で最も低い。また、パートタイム労働者は「金融業，保険業」（143千円）で最も高く、「宿泊業，飲食サービス業」（77千円）で最も低い。

一般労働者を100としたパートタイム労働者の賃金比率は「製造業」（37.9%）で最も差が小さく、「教育，学習支援業」（18.9%）で最も差が大きい。

(図4) 現金給与総額（男女計）【高知県】

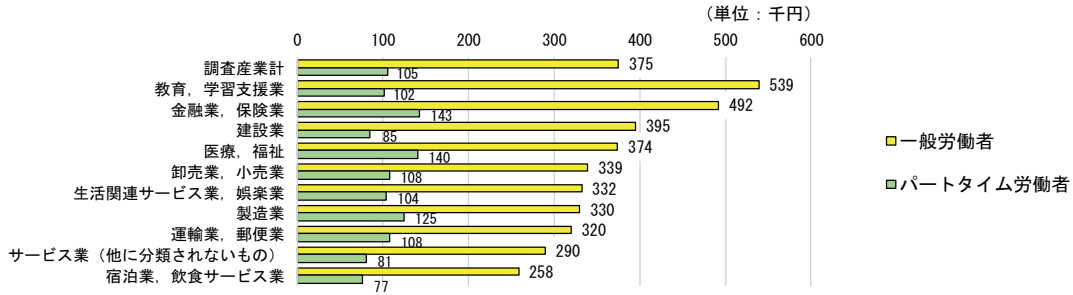

(表4) 現金給与総額（男女計）【高知県】

	調査産業計	教育，学習支援業	金融業，保険業	建設業	医療，福祉	卸売業，小売業	生活関連サービス業，娯楽業	製造業	運輸業，郵便業	サービス業（他に分類されないもの）	宿泊業，飲食サービス業
一般労働者	375,041	539,043	491,869	394,841	374,066	339,102	332,202	329,659	319,776	289,568	258,440
パートタイム労働者	105,429	101,633	142,829	84,956	140,396	107,994	104,053	124,904	108,282	81,145	76,830
一般労働者=100のパートタイム労働者の比率	28.1	18.9	29.0	21.5	37.5	31.8	31.3	37.9	33.9	28.0	29.7

### (4) 男女別

現金給与総額を男女別にみると、男性は「金融業，保険業」（649千円）で最も高く、「宿泊業，飲食サービス業」（137千円）で最も低い。女性は「教育，学習支援業」（385千円）で最も高く、「宿泊業，飲食サービス業」（99千円）で最も低い。

また、男性を100とした女性の賃金比率は「教育，学習支援業」（98.8%）で最も差が小さく、「金融業，保険業」（53.3%）で最も差が大きい。

(図5) 現金給与総額（就業形態計）【高知県】

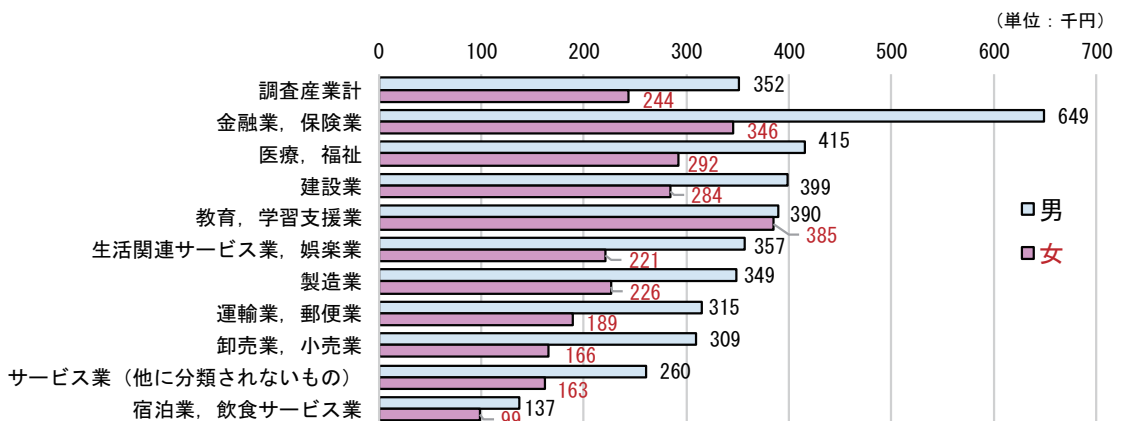

(表5) 現金給与総額（就業形態計）【高知県】

	調査産業計	金融業，保険業	医療，福祉	建設業	教育，学習支援業	生活関連サービス業，娯楽業	製造業	運輸業，郵便業	卸売業，小売業	サービス業（他に分類されないもの）	宿泊業，飲食サービス業
現金給与総額（男）	351,645	648,592	415,330	399,270	389,677	356,887	349,127	314,973	308,919	260,360	137,191
現金給与総額（女）	243,876	345,520	292,062	284,129	385,069	221,436	226,498	188,896	165,597	162,631	99,067
男性=100の女性比率	69.4	53.3	70.3	71.2	98.8	62.0	64.9	60.0	53.6	62.5	72.2

## 2 労働時間

### (1) 労働時間の動き

- 総実労働時間は、136.6時間（前年比△0.1%）
- ・所定内労働時間：128.9時間（前年比△0.4%）
  - ・所定外労働時間：7.7時間（前年比+5.3%）

総実労働時間は136.6時間となり、前年から0.1%減少した。

総実労働時間の内訳をみると、所定内労働時間（128.9時間）は前年から0.4%減少しているものの、所定外労働時間（7.7時間）は前年から5.3%増加している。

令和2年から令和6年までの高知県の所定外労働時間指数の推移をみると、令和4年まで前年を下回って推移していたが、令和5年以降は、前年を上回って推移している。全国では令和4年以降、109.0を超える水準で横ばい傾向で推移している。

（表6）総実労働時間等の推移（調査産業計、就業形態計）【高知県・全国】

（単位：時間、%、R2=100）

	高知県					全国					
	R4	R5		R6		R4	R5		R6		
			参考値	前年比			参考値	前年比			
（実数）	総実労働時間	137.4	135.2	—	136.6	△ 0.1	136.1	136.3	—	136.9	△ 1.0
	所定内労働時間	130.7	128.0	—	128.9	△ 0.4	126.0	126.3	—	126.9	△ 0.9
	所定外労働時間	6.7	7.2	—	7.7	5.3	10.1	10.0	—	10.0	△ 2.7
（指数）	総実労働時間	97.7	96.1	97.2	97.1	△ 0.1	100.8	100.9	102.4	101.4	△ 1.0
	所定内労働時間	98.8	96.7	97.8	97.4	△ 0.4	100.1	100.3	101.7	100.8	△ 0.9
	所定外労働時間	80.4	86.5	88.0	92.7	5.3	110.0	109.0	112.3	109.3	△ 2.7

※ 前年比は、ベンチマーク更新の影響を取り除くため、R5年の参考値とR6年の指数で算出している。

（図6）総実労働時間指数等の推移（調査産業計、就業形態計）【高知県・全国】

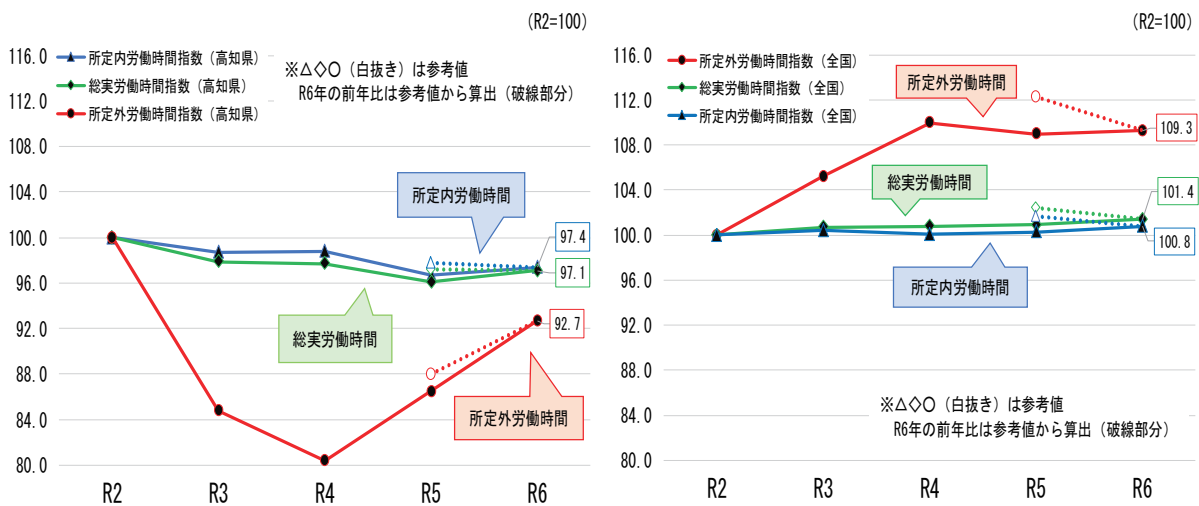

## (2) 産業別

総実労働時間を産業別にみると、「運輸業、郵便業」(176.1時間)が最も長く、「宿泊業、飲食サービス業」(90.8時間)が最も短い。

全国と比べた場合、最も上回っている産業は「生活関連サービス業、娯楽業」(144.8時間)で全国(121.4時間)より23.4時間長く、最も下回っている産業は「建設業」(153.9時間)で全国(161.5時間)より7.6時間短くなっている。

(図7) 総実労働時間(就業形態計)【高知県】

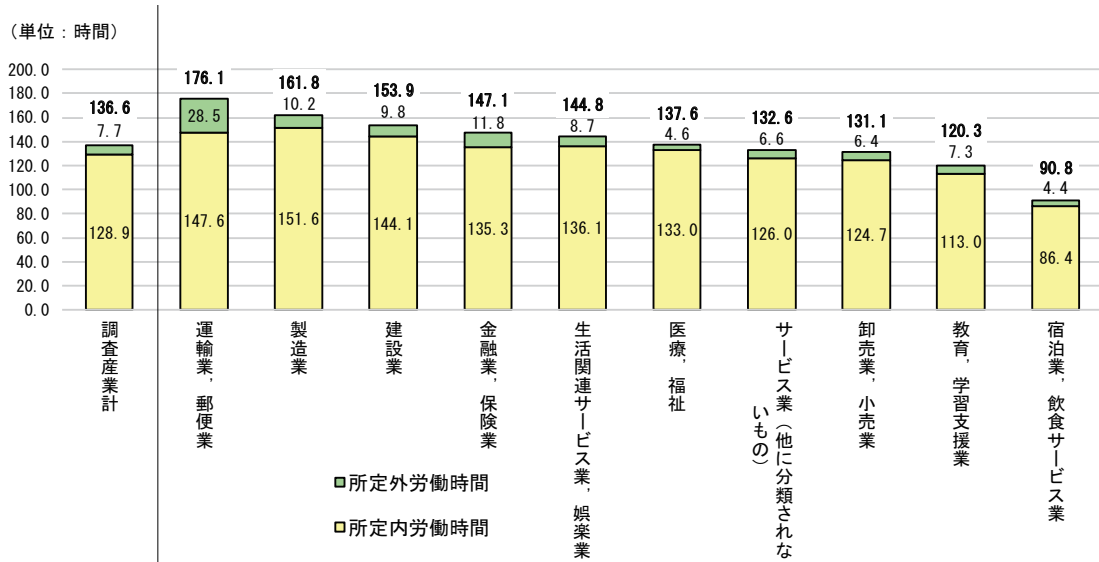

(図8) 総実労働時間(就業形態計)【高知県・全国】

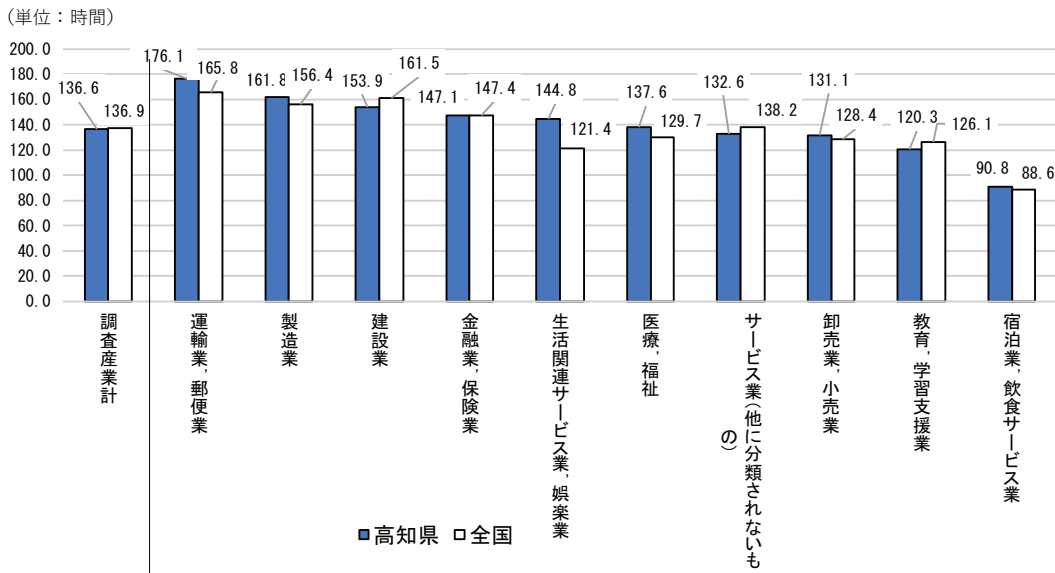

(表7) 総実労働時間等(就業形態計)【高知県・全国】

		(単位: 時間、%)										
		調査産業計	運輸業、郵便業	製造業	建設業	金融業、保険業	生活関連サービス業、娯楽業	医療、福祉	サービス業(他に分類されないもの)	卸売業、小売業	教育、学習支援業	宿泊業、飲食サービス業
総実労働時間	高知県	136.6	176.1	161.8	153.9	147.1	144.8	137.6	132.6	131.1	120.3	90.8
	全国	136.9	165.8	156.4	161.5	147.4	121.4	129.7	138.2	128.4	126.1	88.6
全国=100の比率		99.8	106.2	103.5	95.3	99.8	119.3	106.1	95.9	102.1	95.4	102.5
所定内労働時間		128.9	147.6	151.6	144.1	135.3	136.1	133.0	126.0	124.7	113.0	86.4
所定外労働時間		7.7	28.5	10.2	9.8	11.8	8.7	4.6	6.6	6.4	7.3	4.4
総実労働時間の全国との差		△ 0.3	10.3	5.4	△ 7.6	△ 0.3	23.4	7.9	△ 5.6	2.7	△ 5.8	2.2

### (3) 就業形態別（一般労働者・パートタイム労働者）

総実労働時間を就業形態別にみると、一般労働者は「運輸業，郵便業」（186.1時間）で最も長く、「金融業，保険業」（151.6時間）で最も短い。

パートタイム労働者は「製造業」（109.4時間）で最も長く、「教育，学習支援業」（55.4時間）で最も短い。

一般労働者を100としたパートタイム労働者の労働時間比率は「金融業，保険業」（71.0%）で最も差が小さく、「教育，学習支援業」（35.8%）で最も差が大きい。

（図9）産業別総実労働時間（男女計）【高知県】

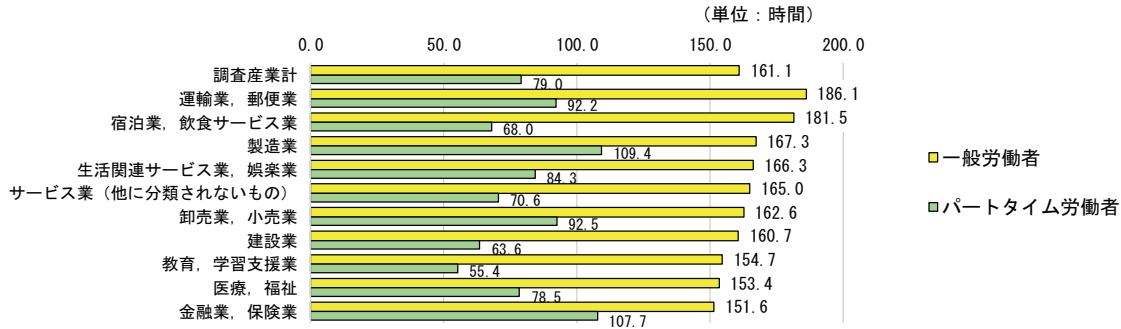

（表8）産業別総実労働時間（男女計）【高知県】

	調査産業計	運輸業，郵便業	宿泊業，飲食サービス業	製造業	生活関連サービス業，娯楽業	サービス業（他に分類されないもの）	卸売業，小売業	建設業	教育，学習支援業	医療，福祉	金融業，保険業
一般労働者	161.1	186.1	181.5	167.3	166.3	165.0	162.6	160.7	154.7	153.4	151.6
パートタイム労働者	79.0	92.2	68.0	109.4	84.3	70.6	92.5	63.6	55.4	78.5	107.7
一般労働者=100のパートタイム労働者の比率	49.0	49.5	37.5	65.4	50.7	42.8	56.9	39.6	35.8	51.2	71.0

### (4) 男女別

総実労働時間を男女別にみると、男性は「運輸業，郵便業」（182.1時間）で最も長く、「宿泊業，飲食サービス業」（102.0時間）で最も短い。

女性は「製造業」（153.7時間）で最も長く、「宿泊業，飲食サービス業」（84.2時間）で最も短い。

また、男性を100とした女性の総実労働時間は「教育，学習支援業」（99.1）で最も差が小さく、「サービス業（他に分類されないもの）」（71.1）で最も差が大きい。

（図10）産業別総実労働時間（就業形態計）【高知県】

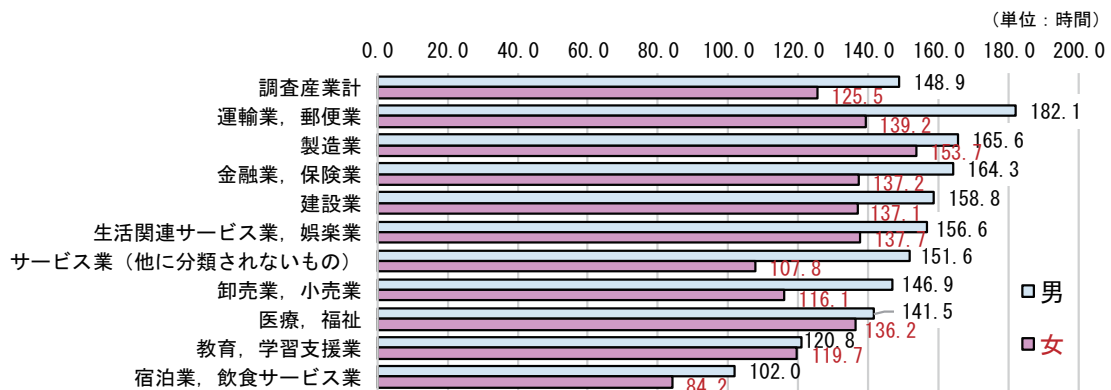

（表9）産業別総実労働時間（就業形態計）【高知県】

	調査産業計	運輸業，郵便業	製造業	金融業，保険業	建設業	生活関連サービス業，娯楽業	サービス業（他に分類されないもの）	卸売業，小売業	医療，福祉	教育，学習支援業	宿泊業，飲食サービス業
総実労働時間（男）	148.9	182.1	165.6	164.3	158.8	156.6	151.6	146.9	141.5	120.8	102.0
総実労働時間（女）	125.5	139.2	153.7	137.2	137.1	137.7	107.8	116.1	136.2	119.7	84.2
男性=100の女性比率	84.3	76.4	92.8	83.5	86.3	87.9	71.1	79.0	96.3	99.1	82.5

### 3 雇用

#### (1) 雇用の動き

- 常用労働者数は、219,478人（前年比+0.2%）
  - 一般労働者数 : 153,907人（前年比+3.4%）
  - パートタイム労働者数 : 65,571人（前年比△6.9%）
- パートタイム労働者比率は、29.9%（前年差△0.7ポイント）

常用労働者数は219,478人となり、前年から0.2%増加している。

常用労働者数の内訳をみると、一般労働者数（153,907人）は前年から3.4%増加しているものの、パートタイム労働者数（65,571人）は前年から6.9%減少している。

令和2年から令和6年までの高知県のパートタイム労働者数（指数）の推移をみると、令和5年まで前年を上回って推移していたが、令和6年は前年を下回った。パートタイム労働者比率は令和6年に29.9%となり前年から0.7ポイント低下した。全国のパートタイム労働者数（指数）も同様の傾向で推移し、パートタイム労働者比率は令和6年に30.9%となり前年から0.5ポイント上昇した。

（表10）常用労働者数等の推移（調査産業計、就業形態計）【高知県・全国】

（単位：人、全国は千人、%、R2=100）

	高知県					全国				
	R4	R5		R6		R4	R5		R6	
		参考値	前年比・差	参考値	前年比・差		参考値	前年比・差		
常用労働者数	226,120	227,791	—	219,478	0.2	51,342	52,282	—	50,814	1.2
一般労働者数	158,919	154,559	—	153,907	3.4	35,120	35,426	—	35,135	3.2
パートタイム労働者数	67,201	73,232	—	65,571	△6.9	16,223	16,856	—	15,678	△3.2
パートタイム労働者比率	29.7	32.1	30.6	29.9	△0.7	31.6	32.2	30.4	30.9	0.5
常用雇用指数	101.1	101.9	—	102.1	0.2	101.3	103.1	—	104.3	1.2
一般労働者	98.5	95.9	—	99.2	3.4	100.6	101.5	—	104.7	3.2
パートタイム労働者	105.0	114.3	—	106.4	△6.9	102.8	106.8	—	103.4	△3.2

※ パートタイム労働者比率の前年差は、ベンチマーク更新の影響を取り除くため、R5年の参考値とR6年の指数で算出している。  
 ※ 常用雇用指数の前年比は、ベンチマーク更新に伴い、過去に遡って改訂した指数で算出している。

（図11）常用雇用指数等の推移（調査産業計、就業形態計）【高知県・全国】

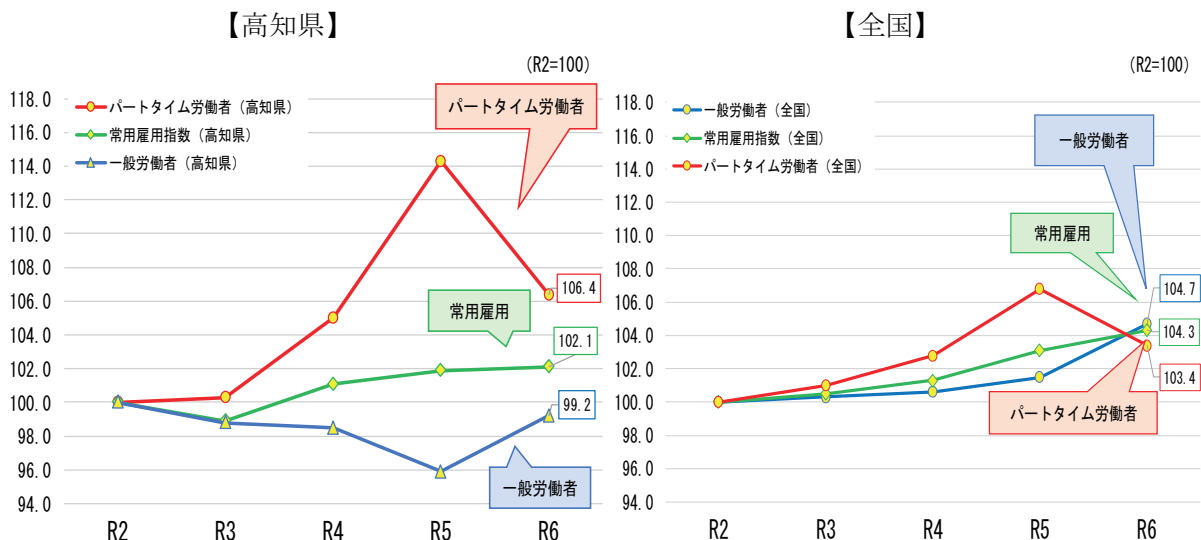

(2) 産業別・就業形態別（一般労働者・パートタイム労働者）

常用労働者数を産業別にみると、「医療，福祉」（60,362人）や「卸売業，小売業」（42,043人）等で多く、「金融業，保険業」（6,700人）や「生活関連サービス業，娯楽業」（5,214人）等で少ない。

また、就業形態別にみると、一般労働者では「医療，福祉」（47,599人）等で多く、パートタイム労働者では「卸売業，小売業」（18,883人）等で多い。

(図 12) 常用労働者数（男女計）【高知県】

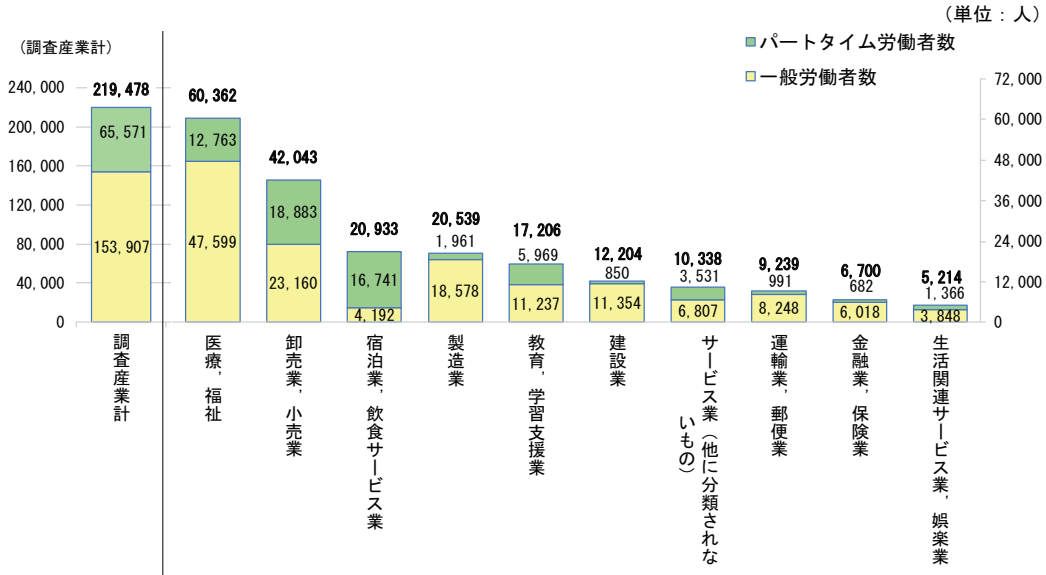

(3) パートタイム労働者の構成比

パートタイム労働者比率をみると、高知県では、「宿泊業，飲食サービス業」（79.9%）で最も高く、「建設業」（7.0%）で最も低い。

全国と比べた場合、最も上回っている産業は「サービス業（他に分類されないもの）」（33.9%）で全国（30.2%）より3.7pt大きく、最も下回っている産業は「生活関連サービス業，娯楽業」（26.2%）で全国（50.2%）より24.0pt小さくなっている。

(図 13) パートタイム労働者比率（就業形態計）【高知県・全国】

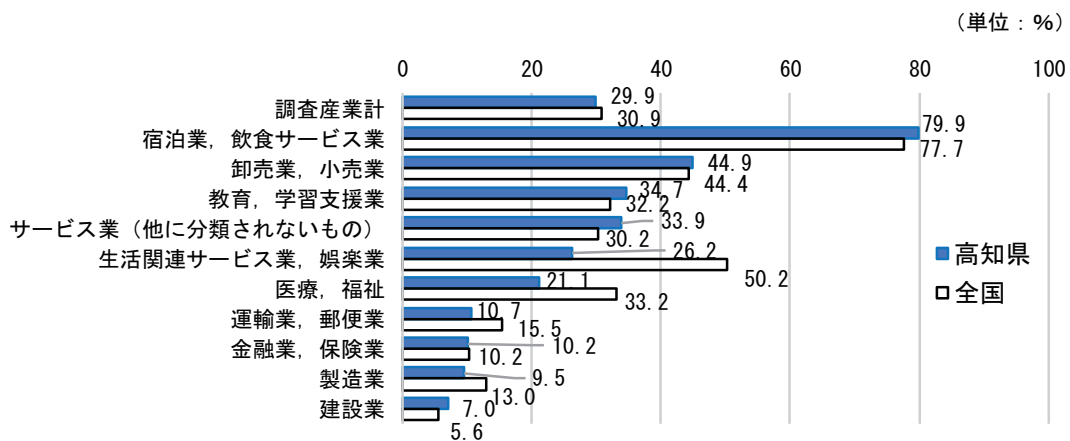

(表 11) 常用労働者数等（就業形態計）【高知県・全国】

	調査産業計	医療，福祉	卸売業，小売業	宿泊業，飲食サービス業	製造業	教育，学習支援業	建設業	サービス業（他に分類されないもの）	運輸業，郵便業	金融業，保険業	生活関連サービス業，娯楽業
常用労働者数	219,478	60,362	42,043	20,933	20,539	17,206	12,204	10,338	9,239	6,700	5,214
一般労働者数	153,907	47,599	23,160	4,192	18,578	11,237	11,354	6,807	8,248	6,018	3,848
パートタイム労働者数	65,571	12,763	18,883	16,741	1,961	5,969	850	3,531	991	682	1,366
パートタイム労働者比率	29.9	21.1	44.9	79.9	9.5	34.7	7.0	33.9	10.7	10.2	26.2
パートタイム労働者比率(全国)	30.9	33.2	44.4	77.7	13.0	32.2	5.6	30.2	15.5	10.2	50.2
パートタイム労働者比率の全国との差	△ 1.0	△ 12.1	0.5	2.2	△ 3.5	2.5	1.4	3.7	△ 4.8	△ 0.0	△ 24.0

#### (4) 男女別

常用労働者数は、男性（103,229人）で、女性（116,250人）より少ない。

また、男性は「卸売業、小売業」（20,447人）等で多く、女性は「医療、福祉」（44,315人）等で多い。

産業別に男女の構成比をみると、男性では「運輸業、郵便業」（85.9%）等で割合が高く、女性では「医療、福祉」（73.4%）等で割合が高い。

(図 14) 産業別常用労働者数（就業形態計）【高知県】

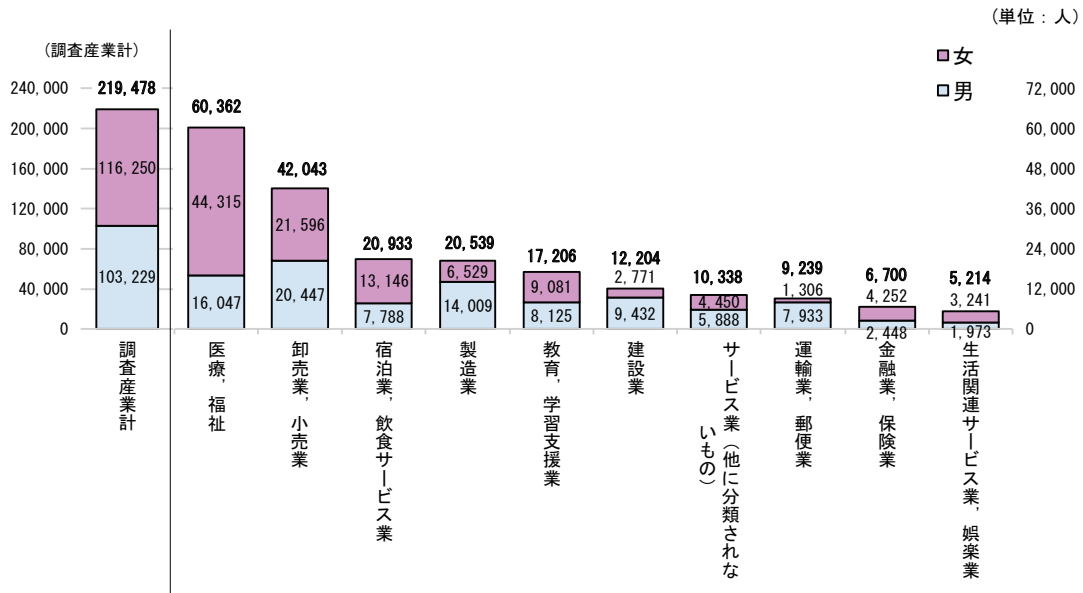

(図 15) 産業別男女構成比（就業形態計）【高知県】

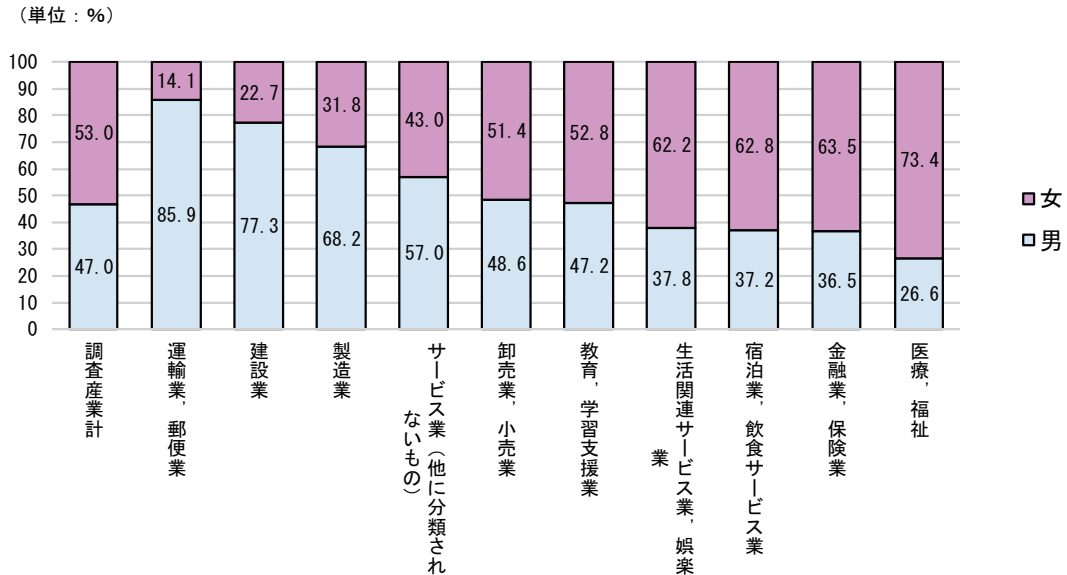

(表 12) 産業別常用労働者数及び男女構成比（就業形態計）【高知県】

		(単位：人、%)										
		調査産業計	医療、福祉	卸売業、小売業	宿泊業、飲食サービス業	製造業	教育、学習支援業	建設業	サービス業（他に分類されないもの）	運輸業、郵便業	金融業、保険業	生活関連サービス業、娯楽業
(実数)	常用労働者数	219,478	60,362	42,043	20,933	20,539	17,206	12,204	10,338	9,239	6,700	5,214
	男	103,229	16,047	20,447	7,788	14,009	8,125	9,432	5,888	7,933	2,448	1,973
	女	116,250	44,315	21,596	13,146	6,529	9,081	2,771	4,450	1,306	4,252	3,241
(構成比)	常用労働者数	100.0	100.0	100.0	100.0	100.0	100.0	100.0	100.0	100.0	100.0	100.0
	男	47.0	26.6	48.6	37.2	68.2	47.2	77.3	57.0	85.9	36.5	37.8
	女	53.0	73.4	51.4	62.8	31.8	52.8	22.7	43.0	14.1	63.5	62.2

(表 13) 男女別・就業形態別の現金給与総額と常用労働者数 (調査産業計) 【高知県】

(単位：円、人)

	R6		
	計	男	女
現金給与総額	294,534	351,645	243,876
一般労働者	375,041	—	—
パートタイム労働者	105,429	—	—
常用労働者数	219,478	103,229	116,250
一般労働者数	153,907	83,678	70,230
パートタイム労働者数	65,571	19,551	46,020

※「—」はデータがないことを示す。

## (5) 入職率・離職率

入職率は前年から 0.12 ポイント、離職率は前年から 0.20 ポイント低下している。

産業別にみると、入職率は「教育，学習支援業」(4.62) が最も高く、次いで「宿泊業，飲食サービス業」(3.42) で高い。離職率は「宿泊業，飲食サービス業」(3.50%) が最も高く、次いで「教育，学習支援業」(3.30%) で高い。

(図 16) 産業別入職率・離職率 (就業形態計) 【高知県】

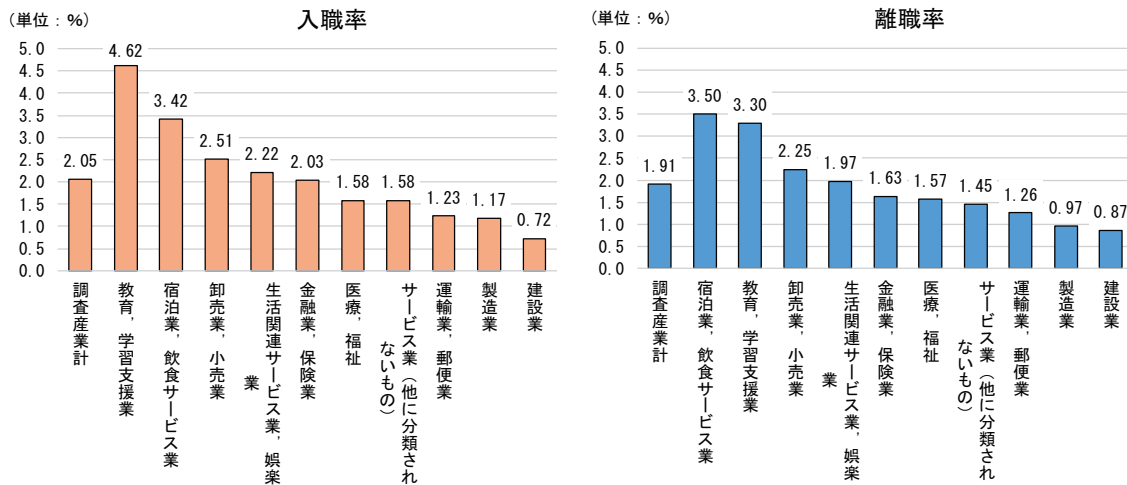

(表 14) 産業別入職率・離職率 (就業形態計) 【高知県】

(単位：%，ポイント)

		調査産業計	教育，学習支援業	宿泊業，飲食サービス業	卸売業，小売業	生活関連サービス業，娯楽業	金融業，保険業	医療，福祉	サービス業(他に分類されないもの)	運輸業，郵便業	製造業	建設業	
入職率	R4	1.74	2.73	3.77	1.05	2.55	1.54	1.56	1.87	0.72	1.07	1.16	
	R5	2.17	3.61	4.42	2.34	2.41	2.08	1.72	2.02	0.90	1.10	0.56	
	R6	<b>2.05</b>	<b>4.62</b>	<b>3.42</b>	<b>2.51</b>	<b>2.22</b>	<b>2.03</b>	<b>1.58</b>	<b>1.58</b>	<b>1.23</b>	<b>1.17</b>	<b>0.72</b>	
	前年差	R5	0.43	0.88	0.65	1.29	△ 0.14	0.54	0.16	0.15	0.18	0.03	△ 0.60
	R6	△ 0.12	1.01	△ 1.00	0.17	△ 0.19	△ 0.05	△ 0.14	△ 0.44	0.33	0.07	0.16	
	離職率	R4	1.69	3.00	2.91	1.20	2.12	1.57	1.48	1.68	1.26	1.17	1.34
R5		2.11	3.97	3.61	2.43	2.19	2.29	1.63	1.71	0.96	1.20	0.76	
R6		<b>1.91</b>	<b>3.50</b>	<b>3.30</b>	<b>2.25</b>	<b>1.97</b>	<b>1.63</b>	<b>1.57</b>	<b>1.45</b>	<b>1.26</b>	<b>0.97</b>	<b>0.87</b>	
前年差		R5	0.42	0.97	0.70	1.23	0.07	0.72	0.15	0.03	△ 0.30	△ 0.58	
R6		△ 0.20	△ 0.47	△ 0.31	△ 0.18	△ 0.22	△ 0.66	△ 0.06	△ 0.26	△ 0.30	△ 0.23	0.11	

# 毎月勤労統計調査特別調査（令和6年）

## I 毎月勤労統計調査特別調査について

### 1 調査の概要

毎月勤労統計調査特別調査は、厚生労働大臣が指定する地域（「指定調査区」という）に所在し、調査産業に属する事業所のうち常用労働者を1～4人雇用する事業所についての調査で、年1回8月に実施しています。なお、令和2年については、新型コロナウイルスの感染拡大の状況を踏まえ、調査は中止しています。

### 2 調査の目的

この調査は、常用労働者1～4人の事業所における賃金、労働時間及び雇用の実態を明らかにして、毎月実施されている常用労働者5人以上の事業所に関する「全国調査」及び「地方調査」を補完するとともに、各種の労働施策を円滑に推進していくための基礎資料を提供することを目的としています。

### 3 調査の対象

この調査は、令和3年経済センサス-活動調査に基づき設定した調査区のうちから、一定の方法により抽出された調査区（高知県内39調査区）内に所在し、日本標準産業分類（平成25年10月改訂）の「鉱業、採石業、砂利採取業」、「建設業」、「製造業」、「電気・ガス・熱供給・水道業」、「情報通信業」、「運輸業、郵便業」、「卸売業、小売業」、「金融業、保険業」、「不動産業、物品賃貸業」、「学術研究、専門・技術サービス業」、「宿泊業、飲食サービス業」、「生活関連サービス業、娯楽業（その他の生活関連サービス業のうち家事サービス業を除く）」、「教育、学習支援業」、「医療、福祉」、「複合サービス事業」及び「サービス業（他に分類されないもの）」（外国公務を除く）に属し、かつ令和6年7月31日現在1～4人の常用労働者を雇用する約400事業所を対象としています。

### 4 調査結果の算定

調査結果の数値は、高知県の1～4人の常用労働者を雇用する全事業所に対応するものとして算定された数字です。調査事業所が少ない産業については、公表はしませんが調査産業計に含めて算定しています。

## II 調査結果の概要

### 1 賃金

#### (1) 高知県内の比較

令和6年7月における月間「きまって支給する現金給与額（調査産業計）」は、189,744円で、前年の184,980円（表3）より4,764円増加している。

令和5年8月1日から令和6年7月31日までの1年間での賞与等「特別に支払われた現金給与額（調査産業計）」は、250,397円で、前年の269,107円より18,710円減少している。

男女別にみると、「きまって支給する現金給与額（調査産業計）」では、男性は246,405円で、女性は148,761円である。また、「特別に支払われた現金給与額（調査産業計）」では、男性は367,840円で、女性は162,607円である。

主要な産業でみると、「きまって支給する現金給与額」は、「建設業」と「卸売業、小売業」及び「医療、福祉」においては、男女ともに調査産業計より高い。一方、「製造業」及び「宿泊業、飲食サービス業」においては、男女ともに調査産業計より低い。

(図1) 高知県のきまって支給する現金給与額及び特別に支払われた現金給与額（調査産業計）

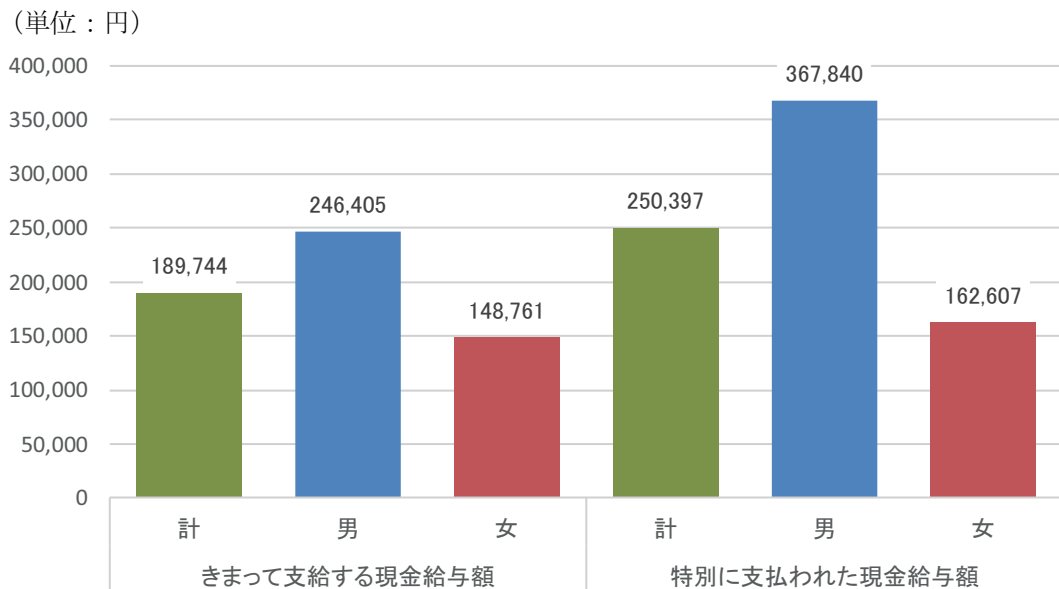

(表1) 高知県のきまって支給する現金給与額及び特別に支払われた現金給与額

(単位：円)

	きまって支給する現金給与額			特別に支払われた現金給与額		
	計	男	女	計	男	女
調査産業計	189,744	246,405	148,761	250,397	367,840	162,607
建設業	258,515	288,865	181,377	398,097	456,387	249,277
製造業	178,744	219,373	84,001	152,971	203,198	7,357
卸売業、小売業	200,496	252,327	148,418	277,478	403,109	149,903
宿泊業、飲食サービス業	89,282	136,849	78,286	25,899	97,696	10,186
医療、福祉	232,478	206,055	234,522	391,122	388,930	391,245

※ 特別に支払われた現金給与額：勤続1年以上

(表2) 特別に支払われた現金給与額（調査産業計）

(単位：円)

	H25	H26	H27	H28	H29	H30	R1	R2	R3	R4	R5	R6
高知県	223,512	196,801	208,624	206,428	172,825	189,719	234,101	—	207,787	217,482	269,107	250,397
全国	201,808	208,488	216,965	227,206	227,457	235,684	247,634	—	253,157	258,268	261,317	273,380
前年差(高知県)	77,599	△ 26,711	11,823	△ 2,196	△ 33,603	16,894	44,382	—	—	9,695	51,625	△ 18,710
全国差	21,704	△ 11,687	△ 8,341	△ 20,778	△ 54,632	△ 45,965	△ 13,533	—	△ 45,370	△ 40,786	7,790	△ 22,983

## (2) 全国との比較

令和6年7月における月間「きまって支給する現金給与額（調査産業計）」は、高知県で189,744円で、全国の209,086円と比べて19,342円低い。

「特別に支払われた現金給与額（調査産業計）」では、高知県で250,397円で、全国の273,380円と比べて22,983円低い。

また、全国を100とした高知県の「きまって支給する現金給与額（指数）」をみると、高知県の男女計では90.7で、前年の90.7と同水準となっている。

男女別にみると、男性では87.3で、全国より12.7ポイント低く、女性では94.9で、全国より5.1ポイント低い。

(図2) きまって支給する現金給与額の推移(調査産業計)

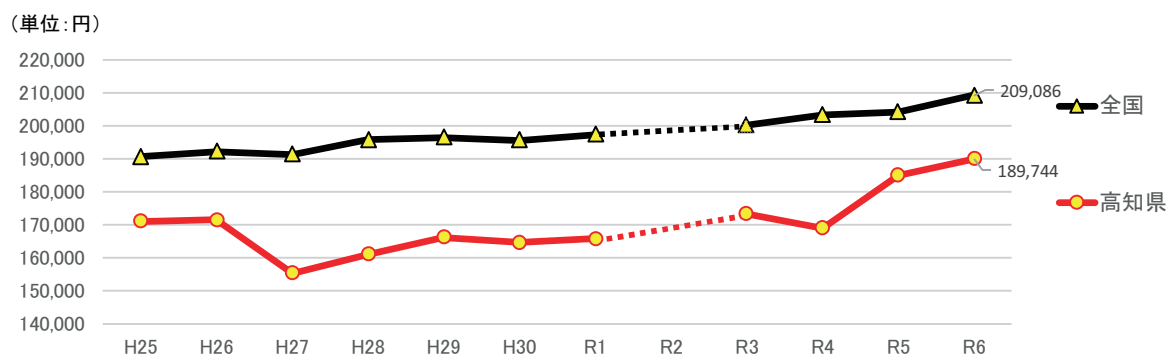

(表3) きまって支給する現金給与額の推移(調査産業計)

	H25	H26	H27	H28	H29	H30	R1	R2	R3	R4	R5	R6
高知県	170,929	171,382	155,262	160,989	166,152	164,482	165,624	—	173,033	168,886	184,980	189,744
全国	190,475	192,120	191,269	195,701	196,363	195,476	197,196	—	199,902	203,079	203,956	209,086
前年差(高知県)	11,908	453	△ 16,120	5,727	5,163	△ 1,670	1,142	—	—	△ 4,147	16,094	4,764
全国差	△ 19,546	△ 20,738	△ 36,007	△ 34,712	△ 30,211	△ 30,994	△ 31,572	—	△ 26,869	△ 34,193	△ 18,976	△ 19,342

(図3) きまって支給する現金給与額(指数)

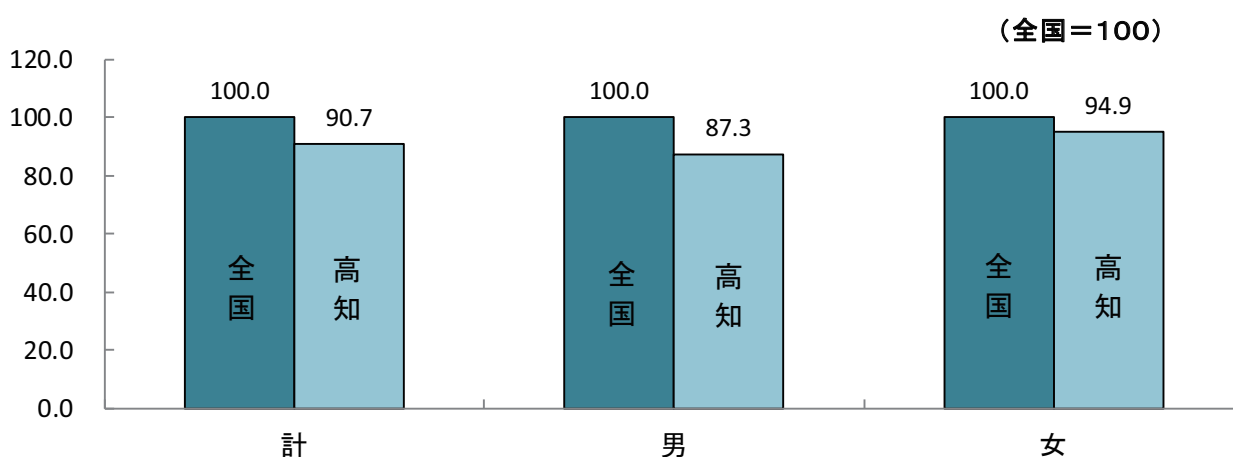

(表4) 全国を100とした高知県のきまって支給する現金給与総額(指数)

	H25	H26	H27	H28	H29	H30	R1	R2	R3	R4	R5	R6	前年比	全国差
	計	89.7	89.2	81.2	82.3	84.6	84.1	84.0	—	86.6	83.2	90.7		
男	87.7	87.5	81.8	85.8	87.0	88.2	85.2	—	87.3	83.4	85.8	87.3	1.7	△ 12.7
女	98.0	97.5	88.0	86.2	89.7	89.7	93.7	—	89.6	87.6	94.0	94.9	1.0	△ 5.1

## 2 労働時間

### (1) 労働時間の動き

令和6年7月における出勤日数は、調査産業計で19.6日となり、前年の19.9日より0.3日減少している。

男女別でみると、男性が21.0日、女性が18.6日となっている。

また、通常日1日の実労働時間数は、調査産業計で6.9時間となり、前年の6.9時間と同水準となっている。

男女別でみると、男性が7.5時間、女性が6.4時間となっている。

(図4) 高知県の出勤日数及び通常日1日の実労働時間数の推移(調査産業計)

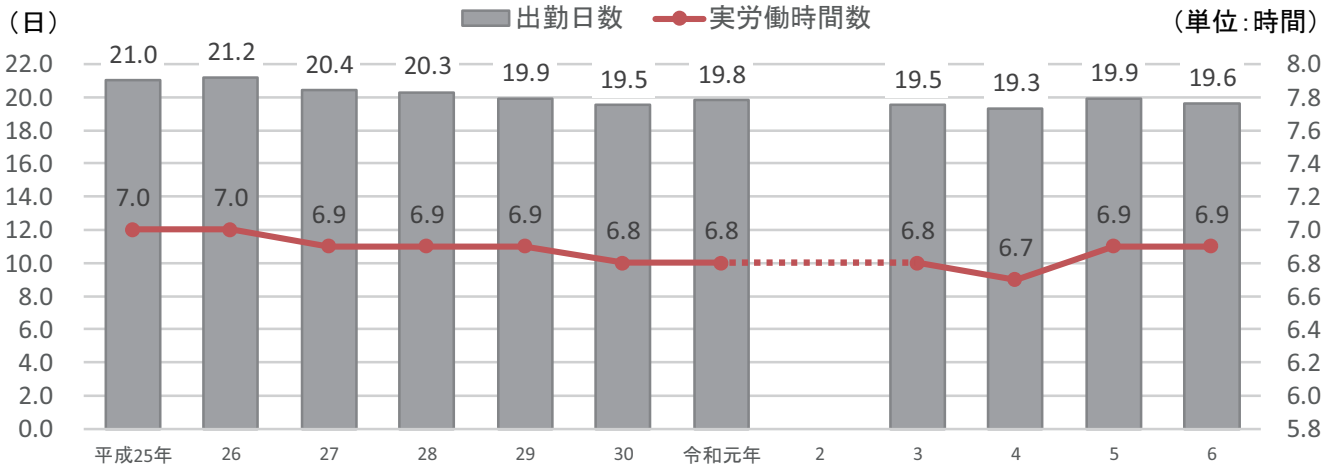

(表5) 高知県の出勤日数及び通常日1日の実労働時間数の推移(調査産業計)

		H25	H26	H27	H28	H29	H30	R1	R2	R3	R4	R5	R6
出勤日数		21.0	21.2	20.4	20.3	19.9	19.5	19.8	—	19.5	19.3	19.9	19.6
	前年差	0.1	0.2	△ 0.8	△ 0.1	△ 0.4	△ 0.4	0.3	—	—	△ 0.2	0.6	△ 0.3
実労働時間数		7.0	7.0	6.9	6.9	6.9	6.8	6.8	—	6.8	6.7	6.9	6.9
	前年差	0.1	0.0	△ 0.1	0.0	0.0	△ 0.1	0.0	—	—	△ 0.1	0.2	0.0

(表6) 高知県の出勤日数及び通常日1日の実労働時間数(主要産業別、男女別)

(単位:日、時間)

	出勤日数			通常日1日の実労働時間数		
	計	男	女	計	男	女
調査産業計	19.6	21.0	18.6	6.9	7.5	6.4
建設業	21.4	21.5	21.1	7.6	7.9	6.9
製造業	18.9	21.0	14.0	7.2	7.5	6.4
卸売業、小売業	20.3	21.9	18.7	7.1	7.7	6.6
宿泊業、飲食サービス業	16.6	18.8	16.0	5.3	6.1	5.1
医療、福祉	21.6	23.6	21.4	7.4	7.4	7.4

### 3 雇 用

#### (1) 雇用の動き

令和6年7月における常用労働者数は、調査産業計で8,679人で、前年の9,128人より449人減少している。

(表7) 高知県の常用労働者数の推移 (調査産業計)

		H25	H26	H27	H28	H29	H30	R1	R2	R3	R4	R5	R6
常用労働者数		12,472	11,530	10,894	10,501	10,102	10,162	8,739	—	13,647	12,530	9,128	8,679
	前年差	△ 3,712	△ 942	△ 636	△ 393	△ 399	60	△ 1,423	—	—	△ 1,117	△ 3,402	△ 449

(単位:人)

#### (2) 産業構成

令和6年7月における常用労働者の主要産業別構成比は、男女計では「卸売業、小売業」の29.8%が最も高く、次いで「建設業」の11.8%と、この2産業で全体の4割以上を占めている。

男女別に主要な産業をみると、その他の産業を除き、男女ともに「卸売業、小売業」が最も高い。

また、男性では「建設業」や「製造業」の割合が高く、女性では「医療、福祉」や「宿泊業、飲食サービス業」の割合が高い。

(図5) 高知県の常用労働者の主要産業別構成比

(単位:%)

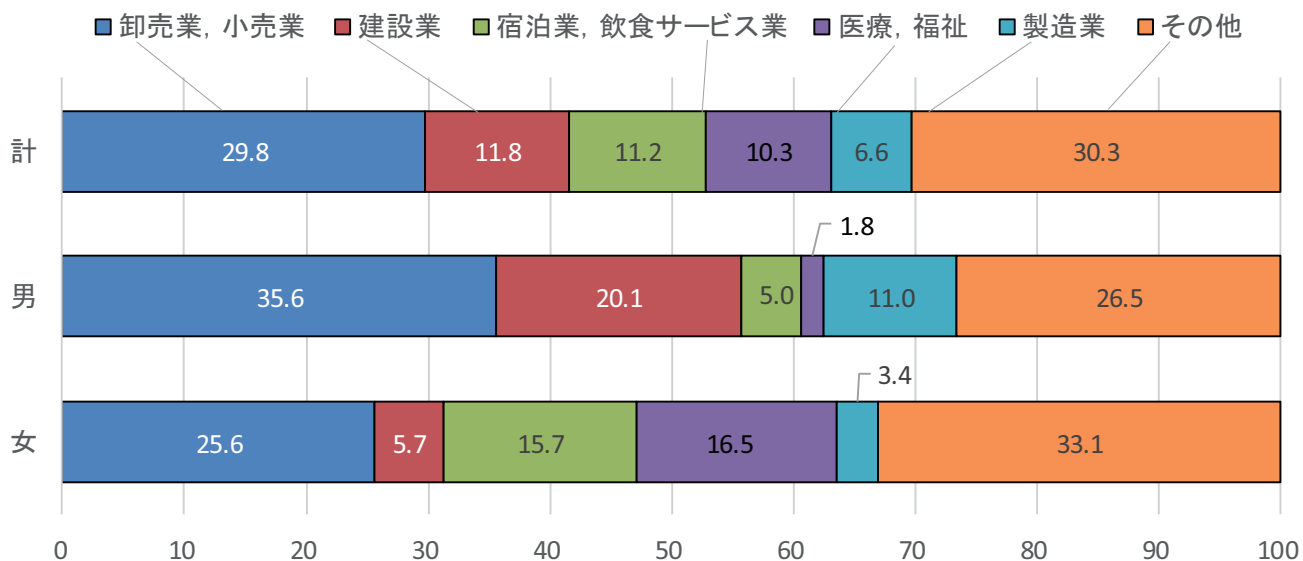

注: その他とは、学術研究、専門・技術サービス業、生活関連サービス業、娯楽業、教育、学習支援業、サービス業 (他に分類されないもの) 及び非公表産業の合計である。

### (3) 男女構成

令和6年7月における主要産業別の男女別常用労働者数及び構成比をみると、調査産業計で男性3,643人(42.0%)、女性5,036人(58.0%)で、女性の割合が高い。(※括弧内は構成比で、以下同様。)

産業別・男女別で見ると、「建設業」では男性732人(71.8%)、女性288人(28.2%)、「製造業」では男性400人(70.1%)、女性171人(29.9%)で、いずれも男性の割合が高い。

一方、「医療、福祉」では女性831人(92.8%)、男性64人(7.2%)、「宿泊業、飲食サービス業」では女性792人(81.2%)、男性183人(18.8%)で、いずれも女性の割合が高い。

(図6) 高知県の主要な産業別の男女構成比

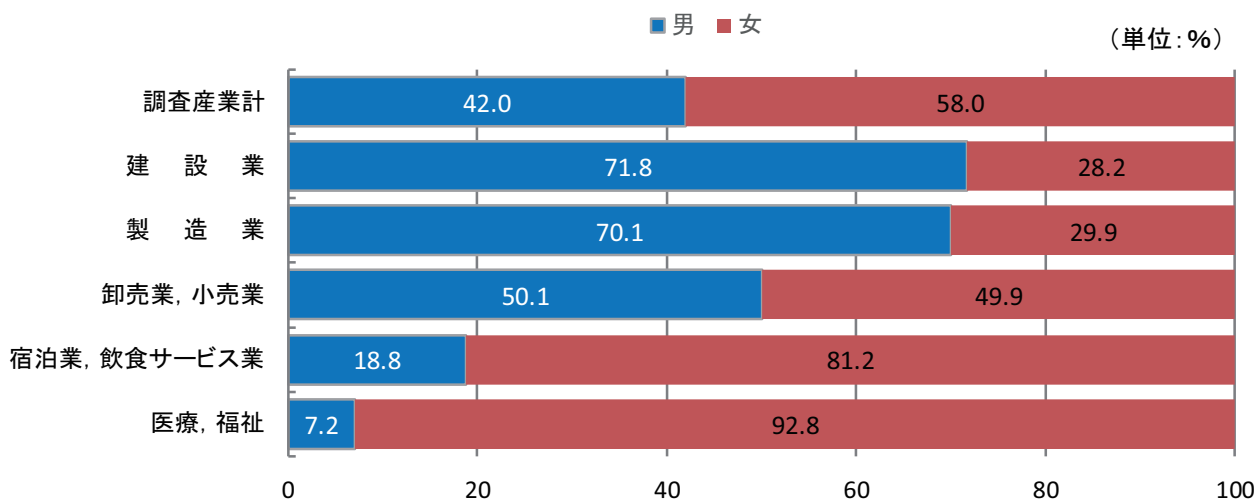

(表8) 高知県の主要産業別の男女別常用労働者数及び構成比

	常用労働者数			構成比(常用労働者)					
				産業別・男女別			男女別・調査産業計に対する割合		
	計	男	女	計	男	女	計	男	女
調査産業計	8,679	3,643	5,036	100.0	42.0	58.0	100.0	100.0	100.0
建設業	1,020	732	288	100.0	71.8	28.2	11.8	20.1	5.7
製造業	571	400	171	100.0	70.1	29.9	6.6	11.0	3.4
卸売業, 小売業	2,587	1,297	1,290	100.0	50.1	49.9	29.8	35.6	25.6
宿泊業, 飲食サービス業	975	183	792	100.0	18.8	81.2	11.2	5.0	15.7
医療, 福祉	895	64	831	100.0	7.2	92.8	10.3	1.8	16.5
その他	2,631	967	1,664	100.0	36.8	63.2	30.3	26.5	33.1

# 高 知 県 の

	人 口						世 帯 数
	総 数	男	女	15歳未満	15～64歳	65歳以上	
令和 元 年(度)	699 068	329 810	369 258	77 138	377 016	244 914	316 036
2	* 691 527	* 326 531	* 364 996	* 75 171	* 370 997	* 245 359	* 315 272
3	684 049	323 129	360 920	73 583	365 134	245 332	314 961
4	675 710	319 504	356 206	71 618	360 098	243 994	314 268
5	666 293	315 414	350 879	69 548	354 588	242 157	313 079
令和 7 . 2	652 459	309 253	343 206	66 156	346 397	239 906	310 170
3	651 287	308 724	342 563	65 898	345 727	239 662	309 650
4	648 313	307 068	341 245	65 523	343 355	239 435	309 145
5	648 008	307 077	340 931	65 367	343 340	239 301	310 047
6	647 400	306 807	340 593	65 178	343 030	239 192	309 945
7	646 774	306 458	340 316	64 955	342 791	239 028	309 810
8	646 119	306 168	339 951	64 702	342 536	238 881	309 648
9	645 526	305 844	339 682	64 469	342 159	238 898	309 456
10	644 881	305 554	339 327	64 281	341 809	238 791	309 422
11	644 348	305 314	339 034	64 096	341 599	238 653	309 307
12	643 716	305 008	338 708	63 865	341 327	238 524	309 100
令和 8 . 1	643 009	304 656	338 353	63 646	340 947	238 416	308 841
2	<b>642 111</b>	<b>304 246</b>	<b>337 865</b>	<b>63 503</b>	<b>340 442</b>	<b>238 166</b>	<b>308 404</b>

備 考	年の時系列は各年10月1日現在、月の時系列は各月1日現在の推計値(令和2年国勢調査確定値基準)。但し、*が付与されている数値は、国勢調査の結果。
資料出所	高 知 県 統 計 分 析 課
関連ページ	38～47

	物 価	賃 金		労 働			
	2) 消費者物価 指数(高知市)	調査産業計 平均賃金	3) 賃金指数		4) 調査産業計 雇用指数	有 効 求 人 倍 率	就 職 率
			名 目	実 質			
令和 元 年(度)		円				倍	%
2	100.1	272 488	101.0	101.0	101.2	1.27	36.0
3	99.7	264 771	98.1	98.5	98.9	1.11	33.2
4	101.6	267 089	99.0	97.2	101.1	1.21	35.3
5	105.2	274 916	101.9	96.3	101.9	1.14	34.2
令和 7 . 2	110.6	245 125	90.9	81.1	101.9	1.12	28.0
3	111.0	260 108	96.5	85.7	101.4	1.15	69.7
4	111.5	249 888	92.7	82.0	101.6	1.12	25.2
5	111.8	248 429	92.1	81.1	102.7	1.14	31.5
6	111.8	433 978	160.9	141.8	103.4	1.11	30.8
7	112.2	297 843	110.5	96.9	103.8	1.07	26.3
8	112.4	247 870	91.9	80.5	104.3	1.04	28.4
9	112.2	246 689	91.5	80.3	103.5	1.09	31.3
10	112.7	245 860	91.2	79.6	104.6	1.05	31.3
11	113.1	252 501	93.6	81.4	104.3	1.08	33.8
12	113.0	<b>510 287</b>	<b>189.2</b>	<b>164.7</b>	<b>104.4</b>	1.10	34.2
令和 8 . 1	<b>112.8</b>	...	...	...	...	<b>1.11</b>	<b>20.8</b>
2	...	...	...	...	...	...	...

備 考	総合指数	「毎月勤労統計調査」(事業所規模5人以上)	季節調整値 (年度平均は実数)
資料出所	総務省統計局	高知県統計分析課	高知労働局 職業安定課
関連ページ	52～59	63～77	78

# 主 要 指 標

指数：1)、2)、3)、4) 令和2年=100

商 業 工 業				電 力 需 要	国 内 銀 行 の 預 貸 金 合 計		
1) 鉱工業生産指数			大型小売店 販売状況	高圧・低圧 総 計	預 金 残 高	貸 出 残 高	
総 合	鉱 業	製 造 工 業					
			百万円	千kWh	百万円	百万円	
99.3	94.1	99.4	69 738	4 041 826	2 717 143	1 575 053	令和 元 年(度)
93.0	89.4	93.1	72 528	4 005 002	2 964 631	1 657 423	2
92.0	90.8	92.0	73 314	4 080 458	3 071 996	1 671 163	3
91.1	91.7	91.1	73 335	3 985 071	3 070 731	1 679 591	4
97.7	97.2	97.7	75 508	3 753 874	3 139 770	1 662 359	5
95.3	84.3	96.0	6 349	338 204	3 068 164	1 657 436	令和 7 . 2
94.0	104.6	93.4	7 144	323 615	3 095 275	1 655 019	3
99.4	104.8	99.1	6 731	280 110	3 118 002	1 641 525	4
103.5	114.5	102.8	7 018	270 402	3 158 462	1 660 387	5
101.0	93.9	101.4	6 891	275 830	3 161 989	1 659 659	6
96.1	100.8	95.8	7 054	342 091	3 139 793	1 658 293	7
90.9	97.7	90.5	7 600	364 386	3 182 382	1 664 678	8
94.6	97.7	94.4	6 744	344 044	3 100 913	1 651 052	9
101.1	105.3	100.8	6 974	308 732	3 099 146	1 654 994	10
92.0	91.4	92.0	7 228	<b>258 260</b>	3 149 328	1 662 080	11
<b>91.7</b>	<b>100.4</b>	<b>91.2</b>	<b>9 120</b>	...	3 135 813	1 670 831	12
...	...	...	...	...	<b>3 119 069</b>	<b>1 669 048</b>	令和 8 . 1
...	...	...	...	...	...	...	2

季節調整済指数(年平均は原指数)			年別は年度末(3月末)残高 国内銀行=都銀・地銀・信託・第2地方銀行協会加盟行	備 考
高 知 県 統 計 分 析 課	四国経済産業局	資源エネルギー庁	日本銀行 高知支店	資 料 出 所
55～57	74	75	75	関 連 ペ ー ジ

青果物の卸売数量及び価格				自 動 車 保有台数	交 通 事 故				
野 菜 計		果 実 計			件 数	死 傷 者			
数 量	価 格	数 量	価 格	総 数		総 数	死 者	負 傷 者	
t	1kg当たり円	t	1kg当たり円	台	件	人	人	人	
34 905	250	12 212	389	551 289	1 556	1 733	33	1 700	
36 024	275	10 773	430	551 886	1 263	1 416	34	1 382	
35 777	279	10 165	473	550 502	1 046	1 167	25	1 142	
34 242	292	10 232	462	550 156	943	1 036	26	1 010	
34 106	307	9 474	490	561 662	975	1 072	23	1 049	
2 511	363	898	469	550 905	51	61	3	58	
2 841	348	800	483	546 746	71	78	1	77	
3 119	306	579	614	547 738	55	59	2	57	
2 955	290	550	648	547 972	69	80	-	80	
2 630	301	504	586	548 487	62	65	2	63	
2 383	317	577	708	548 654	72	79	2	77	
2 323	317	673	657	548 651	61	80	1	79	
2 460	323	672	572	548 682	76	85	1	84	
2 951	308	722	511	548 803	84	102	1	101	
2 961	357	791	472	549 043	77	85	5	80	
2 867	354	1 154	531	...	89	96	5	91	
2 544	351	770	443	...	66	74	1	73	
<b>2 503</b>	<b>328</b>	<b>991</b>	<b>424</b>	...	<b>57</b>	<b>61</b>	<b>2</b>	<b>59</b>	

高知市中央卸売市場	年は年度末台数		備 考
高知市卸売市場 市場課	高知運輸支局	高知県警察本部交通企画課	資 料 出 所
77	78	78	関 連 ペ ー ジ

高知県の推計人口 月報  
(令和8年2月1日現在)

人口	642,111人 (男 304,246人、女 337,865人)
・前月差	△ 898人 (男 △ 410人、女 △ 488人)
自然増減	△ 915人 (男 △ 457人、女 △ 458人)
社会増減	17人 (男 47人、女 △ 30人)
・前年同月差	△ 10,348人 (男 △ 5,007人、女 △ 5,341人)

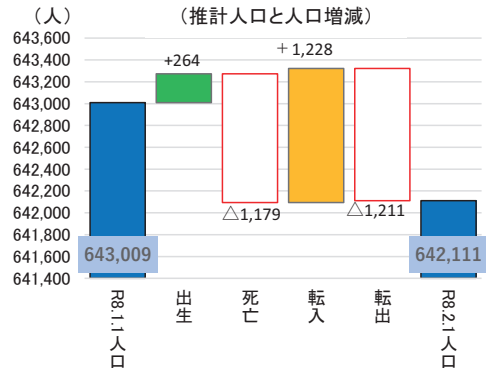

令和8年1月中の人口増減は、898人の減少  
 ○出生者数から死亡者数を引いた自然増減は、915人の減少  
 ○転入者数から転出者数を引いた社会増減は、17人の増加

推計人口と世帯数の推移 (各年・各月)

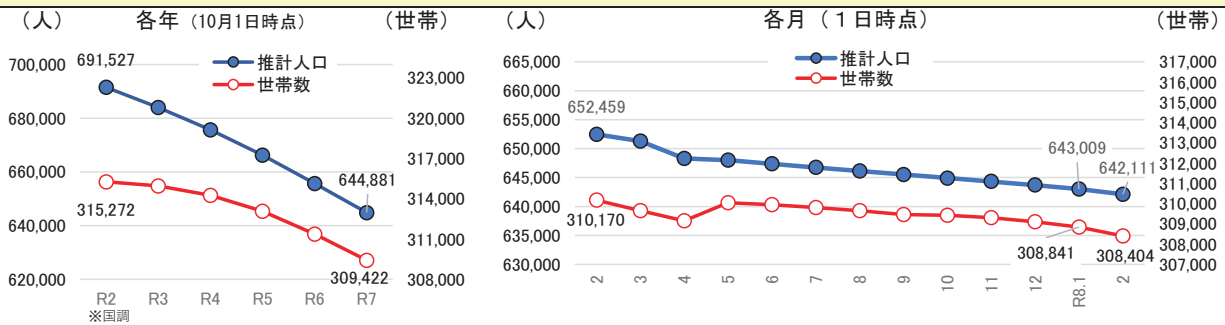

自然・社会増減の推移 (R6.2 ~ R8.1)

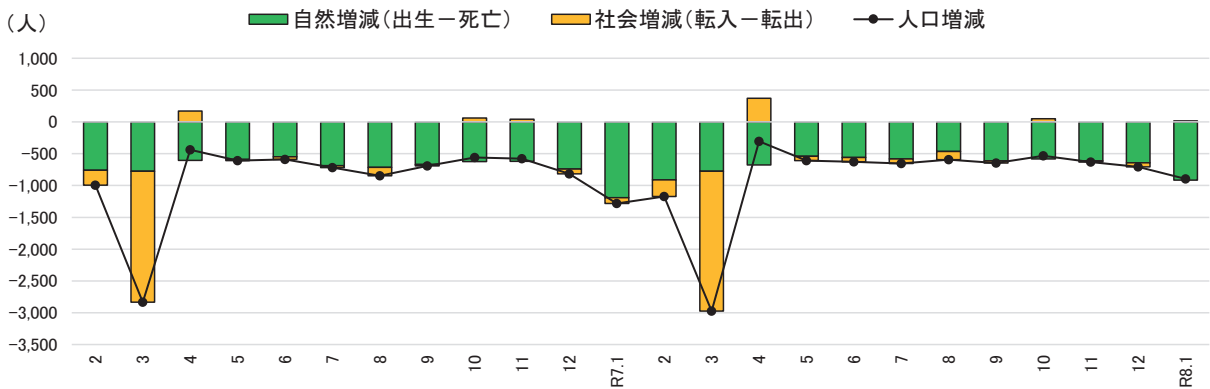

○人口増減等の推移

単位：人、世帯

年月	出生		死亡		自然増減	転入		転出		社会増減	人口増減
	出生	死亡	転入	転出							
R6.2~R7.1	3,126	11,662	△ 8,536	20,125	22,549	△ 2,424	△ 10,960				
R7年											
1月	279	1,470	△ 1,191	1,200	1,291	△ 91	△ 1,282				
2月	218	1,130	△ 912	1,297	1,557	△ 260	△ 1,172				
3月	268	1,042	△ 774	3,676	5,876	△ 2,200	△ 2,974				
4月	241	917	△ 676	3,599	3,228	371	△ 305				
5月	265	804	△ 539	1,363	1,432	△ 69	△ 608				
6月	249	810	△ 561	1,181	1,246	△ 65	△ 626				
7月	251	835	△ 584	1,349	1,420	△ 71	△ 655				
8月	270	735	△ 465	1,243	1,371	△ 128	△ 593				
9月	272	885	△ 613	1,284	1,316	△ 32	△ 645				
10月	279	860	△ 581	1,248	1,200	48	△ 533				
11月	242	856	△ 614	1,063	1,081	△ 18	△ 632				
12月	252	896	△ 644	1,151	1,214	△ 63	△ 707				
R8年											
1月	264	1,179	△ 915	1,228	1,211	17	△ 898				
R7.2~R8.1	3,071	10,949	△ 7,878	19,682	22,152	△ 2,470	△ 10,348				

〈参考：高知県の推計人口及び世帯数の推移〉

単位：人、世帯

年 月	総 数	男	女	世帯数
平成 22年	* 764,456	* 359,134	* 405,322	* 321,909
23年	756,390	355,136	401,254	322,052
24年	749,460	351,885	397,575	321,195
25年	742,481	348,861	393,620	320,444
26年	735,125	345,559	389,566	319,555
27年	* 728,276	* 342,672	* 385,604	* 319,011
28年	721,256	339,479	381,777	318,440
29年	714,163	336,409	377,754	317,755
30年	706,928	333,267	373,661	316,993
令和 元年	699,068	329,810	369,258	316,036
2年	* 691,527	* 326,531	* 364,996	* 315,272
3年	684,049	323,129	360,920	314,961
4年	675,710	319,504	356,206	314,261
5年	666,293	315,414	350,879	313,079
6年	655,698	310,691	345,007	311,379
7年	644,881	305,554	339,327	309,422
令和6年 2月	663,419	314,157	349,262	312,247
3月	662,425	313,693	348,732	311,809
4月	659,592	312,287	347,305	310,972
5月	659,155	312,205	346,950	312,183
6月	658,546	311,955	346,591	312,128
7月	657,955	311,687	346,268	311,984
8月	657,236	311,382	345,854	311,839
9月	656,390	310,993	345,397	311,467
10月	655,698	310,691	345,007	311,379
11月	655,137	310,518	344,619	311,338
12月	654,558	310,265	344,293	311,075
令和7年 1月	653,741	309,907	343,834	310,641
2月	652,459	309,253	343,206	310,170
3月	651,287	308,724	342,563	309,650
4月	648,313	307,068	341,245	309,145
5月	648,008	307,077	340,931	310,047
6月	647,400	306,807	340,593	309,945
7月	646,774	306,458	340,316	309,810
8月	646,119	306,168	339,951	309,648
9月	645,526	305,844	339,682	309,456
10月	644,881	305,554	339,327	309,422
11月	644,348	305,314	339,034	309,307
12月	643,716	305,008	338,708	309,100
令和8年 1月	643,009	304,656	338,353	308,841
2月	642,111	304,246	337,865	308,404

(注1) \*が付与された数値は国勢調査の結果です。年の時系列は各年10月1日現在、月の時系列は各月1日現在の推計値です。

(注2) 人口及び世帯数は、国勢調査結果（平成22年11月から平成27年9月までは平成22年確定値、平成27年11月から令和2年9月までは平成27年確定値、令和2年11月以降は令和2年確定値）を基礎とし、これに毎月の住民基本台帳等の増減数を加算した推計値です。

<年齢別(3区分)人口>

単位:人

	総数	男	女	15歳未満			15～64歳			65歳以上		
				総数	男	女	総数	男	女	総数	男	女
県計	642,111	304,246	337,865	63,503	32,300	31,203	340,442	171,747	168,695	238,166	100,199	137,967
市計	534,863	253,035	281,828	54,320	27,620	26,700	293,184	147,279	145,905	187,359	78,136	109,223
郡計	107,248	51,211	56,037	9,183	4,680	4,503	47,258	24,468	22,790	50,807	22,063	28,744
高知市	309,040	144,518	164,522	32,108	16,266	15,842	178,017	87,551	90,466	98,915	40,701	58,214
室戸市	9,858	4,786	5,072	561	277	284	3,901	2,171	1,730	5,396	2,338	3,058
安芸市	14,524	6,899	7,625	1,136	566	570	6,992	3,629	3,363	6,396	2,704	3,692
南国市	45,178	21,499	23,679	5,227	2,652	2,575	25,118	12,589	12,529	14,833	6,258	8,575
土佐市	24,230	11,708	12,522	2,641	1,352	1,289	12,457	6,488	5,969	9,132	3,868	5,264
須崎市	18,184	8,998	9,186	1,397	700	697	8,926	4,905	4,021	7,861	3,393	4,468
宿毛市	17,072	8,021	9,051	1,462	766	696	8,273	4,194	4,079	7,337	3,061	4,276
土佐清水市	10,512	4,966	5,546	633	346	287	4,197	2,167	2,030	5,682	2,453	3,229
四万十市	30,187	14,308	15,879	3,095	1,570	1,525	15,186	7,704	7,482	11,906	5,034	6,872
香南市	31,308	15,130	16,178	3,711	1,889	1,822	17,194	8,840	8,354	10,403	4,401	6,002
香美市	24,770	12,202	12,568	2,349	1,236	1,113	12,923	7,041	5,882	9,498	3,925	5,573
安芸郡	13,960	6,704	7,256	1,187	600	587	6,375	3,387	2,988	6,398	2,717	3,681
東洋町	1,833	938	895	115	56	59	777	436	341	941	446	495
奈半利町	2,689	1,240	1,449	193	106	87	1,131	578	553	1,365	556	809
田野町	2,197	1,029	1,168	220	93	127	1,013	533	480	964	403	561
安田町	1,962	946	1,016	159	88	71	823	420	403	980	438	542
北川村	1,062	545	517	74	37	37	520	296	224	468	212	256
馬路村	646	307	339	58	25	33	312	166	146	276	116	160
芸西村	3,571	1,699	1,872	368	195	173	1,799	958	841	1,404	546	858
長岡郡	5,529	2,661	2,868	374	186	188	2,111	1,146	965	3,044	1,329	1,715
本山町	2,872	1,373	1,499	222	106	116	1,244	684	560	1,406	583	823
大豊町	2,657	1,288	1,369	152	80	72	867	462	405	1,638	746	892
土佐郡	3,700	1,780	1,920	360	195	165	1,531	814	717	1,809	771	1,038
土佐町	3,370	1,612	1,758	317	170	147	1,364	726	638	1,689	716	973
大川村	330	168	162	43	25	18	167	88	79	120	55	65
吾川郡	23,577	11,295	12,282	2,148	1,113	1,035	10,773	5,508	5,265	10,656	4,674	5,982
いの町	19,585	9,341	10,244	1,866	956	910	9,349	4,708	4,641	8,370	3,677	4,693
仁淀川町	3,992	1,954	2,038	282	157	125	1,424	800	624	2,286	997	1,289
高岡郡	46,379	21,963	24,416	4,039	2,040	1,999	20,400	10,406	9,994	21,940	9,517	12,423
中土佐町	5,112	2,407	2,705	353	167	186	2,099	1,107	992	2,660	1,133	1,527
佐川町	11,252	5,229	6,023	1,060	557	503	5,274	2,564	2,710	4,918	2,108	2,810
越知町	4,417	2,049	2,368	316	162	154	1,902	945	957	2,199	942	1,257
禰原町	2,891	1,390	1,501	270	118	152	1,202	641	561	1,419	631	788
日高村	4,432	2,098	2,334	421	224	197	2,022	1,018	1,004	1,989	856	1,133
津野町	4,683	2,235	2,448	446	223	223	2,004	1,026	978	2,233	986	1,247
四万十町	13,592	6,555	7,037	1,173	589	584	5,897	3,105	2,792	6,522	2,861	3,661
幡多郡	14,103	6,808	7,295	1,075	546	529	6,068	3,207	2,861	6,960	3,055	3,905
大月町	3,839	1,888	1,951	245	122	123	1,574	854	720	2,020	912	1,108
三原村	1,268	609	659	87	49	38	553	297	256	628	263	365
黒潮町	8,996	4,311	4,685	743	375	368	3,941	2,056	1,885	4,312	1,880	2,432

※推計人口は、令和2年国勢調査結果を基礎数値とし、住民基本台帳ネットワークシステムの人口(速報値)を使用して計算しています。

<年齢別(3区分)人口割合>

単位:% 単位:世帯

	15歳未満			15~64歳			65歳以上			推計世帯数
	総数	男	女	総数	男	女	総数	男	女	
県計	9.9	10.6	9.2	53.0	56.5	49.9	37.1	32.9	40.8	308,404
市計	10.2	10.9	9.5	54.8	58.2	51.8	35.0	30.9	38.8	257,807
郡計	8.6	9.1	8.0	44.1	47.8	40.7	47.4	43.1	51.3	50,597
高知市	10.4	11.3	9.6	57.6	60.6	55.0	32.0	28.2	35.4	153,495
室戸市	5.7	5.8	5.6	39.6	45.4	34.1	54.7	48.9	60.3	5,273
安芸市	7.8	8.2	7.5	48.1	52.6	44.1	44.0	39.2	48.4	6,928
南国市	11.6	12.3	10.9	55.6	58.6	52.9	32.8	29.1	36.2	20,174
土佐市	10.9	11.5	10.3	51.4	55.4	47.7	37.7	33.0	42.0	10,179
須崎市	7.7	7.8	7.6	49.1	54.5	43.8	43.2	37.7	48.6	8,290
宿毛市	8.6	9.5	7.7	48.5	52.3	45.1	43.0	38.2	47.2	8,109
土佐清水市	6.0	7.0	5.2	39.9	43.6	36.6	54.1	49.4	58.2	5,582
四万十市	10.3	11.0	9.6	50.3	53.8	47.1	39.4	35.2	43.3	14,402
香南市	11.9	12.5	11.3	54.9	58.4	51.6	33.2	29.1	37.1	13,550
香美市	9.5	10.1	8.9	52.2	57.7	46.8	38.3	32.2	44.3	11,825
安芸郡	8.5	8.9	8.1	45.7	50.5	41.2	45.8	40.5	50.7	6,873
東洋町	6.3	6.0	6.6	42.4	46.5	38.1	51.3	47.5	55.3	1,058
奈半利町	7.2	8.5	6.0	42.1	46.6	38.2	50.8	44.8	55.8	1,333
田野町	10.0	9.0	10.9	46.1	51.8	41.1	43.9	39.2	48.0	1,074
安田町	8.1	9.3	7.0	41.9	44.4	39.7	49.9	46.3	53.3	950
北川村	7.0	6.8	7.2	49.0	54.3	43.3	44.1	38.9	49.5	566
馬路村	9.0	8.1	9.7	48.3	54.1	43.1	42.7	37.8	47.2	345
芸西村	10.3	11.5	9.2	50.4	56.4	44.9	39.3	32.1	45.8	1,547
長岡郡	6.8	7.0	6.6	38.2	43.1	33.6	55.1	49.9	59.8	2,883
本山町	7.7	7.7	7.7	43.3	49.8	37.4	49.0	42.5	54.9	1,372
大豊町	5.7	6.2	5.3	32.6	35.9	29.6	61.6	57.9	65.2	1,511
土佐郡	9.7	11.0	8.6	41.4	45.7	37.3	48.9	43.3	54.1	1,716
土佐町	9.4	10.5	8.4	40.5	45.0	36.3	50.1	44.4	55.3	1,526
大川村	13.0	14.9	11.1	50.6	52.4	48.8	36.4	32.7	40.1	190
吾川郡	9.1	9.9	8.4	45.7	48.8	42.9	45.2	41.4	48.7	10,845
いの町	9.5	10.2	8.9	47.7	50.4	45.3	42.7	39.4	45.8	8,750
仁淀川町	7.1	8.0	6.1	35.7	40.9	30.6	57.3	51.0	63.2	2,095
高岡郡	8.7	9.3	8.2	44.0	47.4	40.9	47.3	43.3	50.9	21,304
中土佐町	6.9	6.9	6.9	41.1	46.0	36.7	52.0	47.1	56.5	2,451
佐川町	9.4	10.7	8.4	46.9	49.0	45.0	43.7	40.3	46.7	4,868
越知町	7.2	7.9	6.5	43.1	46.1	40.4	49.8	46.0	53.1	2,050
禰原町	9.3	8.5	10.1	41.6	46.1	37.4	49.1	45.4	52.5	1,382
日高村	9.5	10.7	8.4	45.6	48.5	43.0	44.9	40.8	48.5	1,916
津野町	9.5	10.0	9.1	42.8	45.9	40.0	47.7	44.1	50.9	2,047
四万十町	8.6	9.0	8.3	43.4	47.4	39.7	48.0	43.6	52.0	6,590
幡多郡	7.6	8.0	7.3	43.0	47.1	39.2	49.4	44.9	53.5	6,976
大月町	6.4	6.5	6.3	41.0	45.2	36.9	52.6	48.3	56.8	2,034
三原村	6.9	8.0	5.8	43.6	48.8	38.8	49.5	43.2	55.4	613
黒潮町	8.3	8.7	7.9	43.8	47.7	40.2	47.9	43.6	51.9	4,329

※世帯数は、令和2年国勢調査結果を基礎数値とし、各市町村の住民基本台帳システムによる数値から計算しています。  
 ※年齢(3区分)別割合の合計は、各区分の割合を算出するにあたり、小数第2位を四捨五入していることから、必ずしも100%とはなりません。

<年齢別(5歳階級)人口>

	0 ~ 4 歳			5 ~ 9 歳			10 ~ 14 歳			15 ~ 19 歳		
	総数	男	女	総数	男	女	総数	男	女	総数	男	女
県計	16,507	8,383	8,124	21,766	11,063	10,703	25,230	12,854	12,376	27,361	14,409	12,952
市計	14,325	7,279	7,046	18,508	9,404	9,104	21,487	10,937	10,550	24,151	12,689	11,462
郡計	2,182	1,104	1,078	3,258	1,659	1,599	3,743	1,917	1,826	3,210	1,720	1,490
高知市	8,555	4,319	4,236	10,805	5,479	5,326	12,748	6,468	6,280	14,476	7,380	7,096
室戸市	126	55	71	203	104	99	232	118	114	203	111	92
安芸市	270	135	135	377	193	184	489	238	251	508	259	249
南国市	1,455	750	705	1,848	903	945	1,924	999	925	2,150	1,164	986
土佐市	757	366	391	917	490	427	967	496	471	1,081	643	438
須崎市	297	162	135	456	217	239	644	321	323	1,149	678	471
宿毛市	344	181	163	484	251	233	634	334	300	587	288	299
土佐清水市	149	92	57	209	103	106	275	151	124	209	105	104
四万十市	744	373	371	1,108	554	554	1,243	643	600	1,022	511	511
香南市	1,052	534	518	1,300	669	631	1,359	686	673	1,332	704	628
香美市	576	312	264	801	441	360	972	483	489	1,434	846	588
安芸郡	260	134	126	434	219	215	493	247	246	367	191	176
東洋町	25	12	13	49	27	22	41	17	24	43	20	23
奈半利町	35	21	14	79	38	41	79	47	32	70	50	20
田野町	56	23	33	81	32	49	83	38	45	52	29	23
安田町	17	9	8	59	31	28	83	48	35	26	9	17
北川村	26	16	10	17	8	9	31	13	18	29	12	17
馬路村	12	8	4	22	13	9	24	4	20	15	6	9
芸西村	89	45	44	127	70	57	152	80	72	132	65	67
長岡郡	81	45	36	125	54	71	168	87	81	129	70	59
本山町	50	29	21	71	30	41	101	47	54	87	51	36
大豊町	31	16	15	54	24	30	67	40	27	42	19	23
土佐郡	92	55	37	118	64	54	150	76	74	87	48	39
土佐町	83	49	34	105	58	47	129	63	66	77	44	33
大川村	9	6	3	13	6	7	21	13	8	10	4	6
吾川郡	559	276	283	791	408	383	798	429	369	762	423	339
いの町	479	238	241	701	355	346	686	363	323	709	389	320
仁淀川町	80	38	42	90	53	37	112	66	46	53	34	19
高岡郡	910	449	461	1,421	736	685	1,708	855	853	1,514	793	721
中土佐町	67	27	40	126	66	60	160	74	86	130	70	60
佐川町	237	131	106	355	184	171	468	242	226	451	220	231
越知町	76	35	41	115	66	49	125	61	64	137	65	72
禰原町	56	21	35	101	48	53	113	49	64	113	72	41
日高村	92	49	43	158	86	72	171	89	82	171	90	81
津野町	114	50	64	151	77	74	181	96	85	142	73	69
四万十町	268	136	132	415	209	206	490	244	246	370	203	167
幡多郡	280	145	135	369	178	191	426	223	203	351	195	156
大月町	79	45	34	68	33	35	98	44	54	62	38	24
三原村	17	11	6	29	15	14	41	23	18	23	12	11
黒潮町	184	89	95	272	130	142	287	156	131	266	145	121

※推計人口は、令和2年国勢調査結果を基礎数値とし、住民基本台帳ネットワークシステムの人口(速報値)を使用して計算し

単位:人

20～24歳			25～29歳			30～34歳			35～39歳			
総数	男	女	総数	男	女	総数	男	女	総数	男	女	
25,055	13,216	11,839	23,741	12,552	11,189	25,131	13,025	12,106	28,381	14,160	14,221	県計
22,761	12,041	10,720	21,073	11,030	10,043	21,903	11,281	10,622	24,370	12,122	12,248	市計
2,294	1,175	1,119	2,668	1,522	1,146	3,228	1,744	1,484	4,011	2,038	1,973	郡計
14,267	7,194	7,073	13,120	6,637	6,483	13,306	6,693	6,613	14,555	7,151	7,404	高知市
117	108	9	176	122	54	214	126	88	353	204	149	室戸市
372	189	183	450	244	206	490	267	223	532	249	283	安芸市
2,287	1,190	1,097	2,042	1,049	993	2,087	1,071	1,016	2,265	1,138	1,127	南国市
870	446	424	896	491	405	1,013	527	486	1,072	537	535	土佐市
468	263	205	601	399	202	579	367	212	669	367	302	須崎市
355	159	196	467	282	185	556	287	269	652	335	317	宿毛市
152	77	75	196	104	92	225	132	93	308	155	153	土佐清水市
715	351	364	998	536	462	1,141	599	542	1,373	669	704	四万十市
1,374	785	589	1,342	753	589	1,444	760	684	1,566	796	770	香南市
1,784	1,279	505	785	413	372	848	452	396	1,025	521	504	香美市
320	162	158	431	259	172	473	269	204	554	306	248	安芸郡
35	24	11	50	34	16	60	36	24	45	24	21	東洋町
61	28	33	80	46	34	62	24	38	100	58	42	奈半利町
36	11	25	69	35	34	65	37	28	111	69	42	田野町
28	11	17	24	12	12	57	32	25	50	23	27	安田町
41	26	15	44	29	15	45	34	11	45	25	20	北川村
6	4	2	20	12	8	40	24	16	27	15	12	馬路村
113	58	55	144	91	53	144	82	62	176	92	84	芸西村
90	46	44	141	86	55	123	73	50	160	75	85	長岡郡
62	30	32	93	56	37	86	53	33	91	42	49	本山町
28	16	12	48	30	18	37	20	17	69	33	36	大豊町
65	21	44	103	64	39	124	63	61	129	63	66	土佐郡
52	15	37	88	55	33	108	55	53	109	53	56	土佐町
13	6	7	15	9	6	16	8	8	20	10	10	大川村
591	299	292	561	291	270	745	393	352	932	466	466	吾川郡
525	259	266	495	260	235	654	344	310	804	390	414	いの町
66	40	26	66	31	35	91	49	42	128	76	52	仁淀川町
961	483	478	1,139	626	513	1,322	701	621	1,762	891	871	高岡郡
72	45	27	118	79	39	109	51	58	155	84	71	中土佐町
334	161	173	267	124	143	342	179	163	439	211	228	佐川町
103	42	61	98	45	53	124	69	55	176	87	89	越知町
43	23	20	82	48	34	96	46	50	95	49	46	禰原町
78	39	39	123	64	59	141	76	65	174	92	82	日高村
90	46	44	102	56	46	126	73	53	163	77	86	津野町
241	127	114	349	210	139	384	207	177	560	291	269	四万十町
267	164	103	293	196	97	441	245	196	474	237	237	幡多郡
76	58	18	98	73	25	136	79	57	127	64	63	大月町
24	8	16	27	17	10	45	23	22	49	26	23	三原村
167	98	69	168	106	62	260	143	117	298	147	151	黒潮町

ています。

<年齢別(5歳階級)人口>

	40～44歳			45～49歳			50～54歳			55～59歳		
	総数	男	女	総数	男	女	総数	男	女	総数	男	女
県計	35,604	17,891	17,713	41,423	20,937	20,486	49,588	24,743	24,845	41,738	20,281	21,457
市計	30,398	15,163	15,235	35,640	17,877	17,763	42,616	21,184	21,432	35,397	17,096	18,301
郡計	5,206	2,728	2,478	5,783	3,060	2,723	6,972	3,559	3,413	6,341	3,185	3,156
高知市	18,198	8,844	9,354	21,733	10,730	11,003	26,176	12,827	13,349	21,620	10,258	11,362
室戸市	393	231	162	413	215	198	621	335	286	615	316	299
安芸市	756	398	358	834	473	361	1,070	535	535	942	479	463
南国市	2,535	1,250	1,285	2,955	1,431	1,524	3,385	1,683	1,702	2,688	1,306	1,382
土佐市	1,387	722	665	1,464	755	709	1,738	931	807	1,507	746	761
須崎市	931	510	421	951	497	454	1,214	614	600	1,155	605	550
宿毛市	931	493	438	1,093	585	508	1,304	660	644	1,083	522	561
土佐清水市	455	237	218	544	296	248	737	394	343	648	306	342
四万十市	1,758	908	850	2,013	1,078	935	2,359	1,184	1,175	1,917	961	956
香南市	1,801	941	860	2,098	1,040	1,058	2,392	1,191	1,201	1,964	986	978
香美市	1,253	629	624	1,542	777	765	1,620	830	790	1,258	611	647
安芸郡	684	365	319	732	415	317	922	443	479	820	417	403
東洋町	73	43	30	96	53	43	110	60	50	110	61	49
奈半利町	117	60	57	140	74	66	154	66	88	144	64	80
田野町	109	58	51	123	75	48	135	59	76	131	67	64
安田町	102	59	43	98	54	44	136	69	67	125	67	58
北川村	56	26	30	67	42	25	57	28	29	65	36	29
馬路村	38	18	20	17	14	3	52	21	31	40	20	20
芸西村	189	101	88	191	103	88	278	140	138	205	102	103
長岡郡	251	118	133	216	128	88	316	192	124	270	135	135
本山町	140	67	73	132	86	46	200	121	79	159	67	92
大豊町	111	51	60	84	42	42	116	71	45	111	68	43
土佐郡	183	107	76	179	92	87	205	110	95	214	114	100
土佐町	166	99	67	161	82	79	189	100	89	195	103	92
大川村	17	8	9	18	10	8	16	10	6	19	11	8
吾川郡	1,178	615	563	1,364	719	645	1,529	787	742	1,439	729	710
いの町	1,027	537	490	1,167	606	561	1,309	658	651	1,231	603	628
仁淀川町	151	78	73	197	113	84	220	129	91	208	126	82
高岡郡	2,269	1,184	1,085	2,505	1,296	1,209	2,996	1,514	1,482	2,795	1,392	1,403
中土佐町	208	108	100	271	146	125	342	171	171	354	187	167
佐川町	586	282	304	659	336	323	741	379	362	685	317	368
越知町	207	107	100	210	102	108	276	143	133	262	130	132
禰原町	145	76	69	145	77	68	172	87	85	150	79	71
日高村	236	121	115	265	127	138	272	137	135	284	130	154
津野町	250	124	126	257	145	112	309	154	155	252	137	115
四万十町	637	366	271	698	363	335	884	443	441	808	412	396
幡多郡	641	339	302	787	410	377	1,004	513	491	803	398	405
大月町	158	82	76	192	99	93	266	128	138	196	100	96
三原村	60	38	22	69	37	32	79	44	35	72	35	37
黒潮町	423	219	204	526	274	252	659	341	318	535	263	272

※推計人口は、令和2年国勢調査結果を基礎数値とし、住民基本台帳ネットワークシステムの人口(速報値)を使用して計算し

単位:人

60～64歳			65～69歳			70～74歳			75～79歳			
総数	男	女	総数	男	女	総数	男	女	総数	男	女	
42,420	20,533	21,887	43,935	20,949	22,986	48,663	22,726	25,937	57,616	26,191	31,425	県計
34,875	16,796	18,079	34,826	16,484	18,342	38,295	17,593	20,702	45,807	20,623	25,184	市計
7,545	3,737	3,808	9,109	4,465	4,644	10,368	5,133	5,235	11,809	5,568	6,241	郡計
20,566	9,837	10,729	19,342	9,102	10,240	20,268	9,187	11,081	23,928	10,573	13,355	高知市
796	403	393	789	400	389	1,111	501	610	1,476	679	797	室戸市
1,038	536	502	1,103	537	566	1,281	597	684	1,605	706	899	安芸市
2,724	1,307	1,417	2,660	1,226	1,434	3,058	1,439	1,619	3,641	1,703	1,938	南国市
1,429	690	739	1,562	748	814	1,775	830	945	2,321	1,076	1,245	土佐市
1,209	605	604	1,339	640	699	1,644	800	844	1,860	865	995	須崎市
1,245	583	662	1,384	675	709	1,606	724	882	1,849	829	1,020	宿毛市
723	361	362	904	424	480	1,136	562	574	1,383	630	753	土佐清水市
1,890	907	983	2,197	1,060	1,137	2,456	1,152	1,304	2,925	1,353	1,572	四万十市
1,881	884	997	1,917	913	1,004	2,086	934	1,152	2,607	1,196	1,411	香南市
1,374	683	691	1,629	759	870	1,874	867	1,007	2,212	1,013	1,199	香美市
1,072	560	512	1,177	584	593	1,266	611	655	1,468	672	796	安芸郡
155	81	74	162	88	74	209	98	111	237	114	123	東洋町
203	108	95	240	112	128	267	130	137	293	124	169	奈半利町
182	93	89	174	82	92	194	99	95	213	109	104	田野町
177	84	93	203	103	100	188	92	96	223	108	115	安田町
71	38	33	93	52	41	97	50	47	106	46	60	北川村
57	32	25	58	31	27	49	22	27	51	26	25	馬路村
227	124	103	247	116	131	262	120	142	345	145	200	芸西村
415	223	192	526	284	242	562	296	266	638	304	334	長岡郡
194	111	83	219	107	112	248	131	117	307	132	175	本山町
221	112	109	307	177	130	314	165	149	331	172	159	大豊町
242	132	110	307	152	155	334	177	157	375	173	202	土佐郡
219	120	99	286	142	144	308	161	147	351	156	195	土佐町
23	12	11	21	10	11	26	16	10	24	17	7	大川村
1,672	786	886	2,059	990	1,069	2,182	1,076	1,106	2,533	1,195	1,338	吾川郡
1,428	662	766	1,742	833	909	1,754	846	908	2,050	955	1,095	いの町
244	124	120	317	157	160	428	230	198	483	240	243	仁淀川町
3,137	1,526	1,611	3,789	1,859	1,930	4,525	2,208	2,317	4,995	2,394	2,601	高岡郡
340	166	174	415	184	231	540	283	257	639	302	337	中土佐町
770	355	415	871	435	436	1,009	459	550	1,106	521	585	佐川町
309	155	154	371	182	189	413	201	212	501	236	265	越知町
161	84	77	234	115	119	311	168	143	300	129	171	禰原町
278	142	136	330	168	162	415	184	231	471	230	241	日高村
313	141	172	392	189	203	442	227	215	485	250	235	津野町
966	483	483	1,176	586	590	1,395	686	709	1,493	726	767	四万十町
1,007	510	497	1,251	596	655	1,499	765	734	1,800	830	970	幡多郡
263	133	130	387	185	202	462	260	202	501	238	263	大月町
105	57	48	113	64	49	104	44	60	139	63	76	三原村
639	320	319	751	347	404	933	461	472	1,160	529	631	黒潮町

ています。

<年齢別(5歳階級)人口>

単位:人

	80～84歳			85歳以上		
	総数	男	女	総数	男	女
県計	37,663	15,137	22,526	50,289	15,196	35,093
市計	30,028	11,986	18,042	38,403	11,450	26,953
郡計	7,635	3,151	4,484	11,886	3,746	8,140
高知市	15,849	6,221	9,628	19,528	5,618	13,910
室戸市	939	372	567	1,081	386	695
安芸市	1,020	437	583	1,387	427	960
南国市	2,353	915	1,438	3,121	975	2,146
土佐市	1,573	623	950	1,901	591	1,310
須崎市	1,321	550	771	1,697	538	1,159
宿毛市	1,031	412	619	1,467	421	1,046
土佐清水市	983	429	554	1,276	408	868
四万十市	1,711	687	1,024	2,617	782	1,835
香南市	1,700	717	983	2,093	641	1,452
香美市	1,548	623	925	2,235	663	1,572
安芸郡	973	376	597	1,514	474	1,040
東洋町	152	68	84	181	78	103
奈半利町	184	80	104	381	110	271
田野町	144	53	91	239	60	179
安田町	142	56	86	224	79	145
北川村	74	30	44	98	34	64
馬路村	57	19	38	61	18	43
芸西村	220	70	150	330	95	235
長岡郡	482	189	293	836	256	580
本山町	211	92	119	421	121	300
大豊町	271	97	174	415	135	280
土佐郡	239	96	143	554	173	381
土佐町	226	94	132	518	163	355
大川村	13	2	11	36	10	26
吾川郡	1,613	650	963	2,269	763	1,506
いの町	1,213	497	716	1,611	546	1,065
仁淀川町	400	153	247	658	217	441
高岡郡	3,314	1,423	1,891	5,317	1,633	3,684
中土佐町	435	186	249	631	178	453
佐川町	713	312	401	1,219	381	838
越知町	364	161	203	550	162	388
禰原町	205	89	116	369	130	239
日高村	343	155	188	430	119	311
津野町	327	148	179	587	172	415
四万十町	927	372	555	1,531	491	1,040
幡多郡	1,014	417	597	1,396	447	949
大月町	278	116	162	392	113	279
三原村	108	48	60	164	44	120
黒潮町	628	253	375	840	290	550

※推計人口は、令和2年国勢調査結果を基礎数値とし、住民基本台帳ネットワークシステムの人口(速報値)を使用して計算しています。

<前月中の人口動態>

単位:人

	自然動態			社会動態						増減総数	
	出生者数	死亡者数	自然増減数	転入者数	その他	計	転出者数	その他	計		社会増減数
県計	264	1,179	△ 915	1,207	21	1,228	1,193	18	1,211	17	△ 898
市計	230	906	△ 676	942	13	955	975	16	991	△ 36	△ 712
郡計	34	273	△ 239	265	8	273	218	2	220	53	△ 186
高知市	132	461	△ 329	464	3	467	495	2	497	△ 30	△ 359
室戸市	2	30	△ 28	14	0	14	24	0	24	△ 10	△ 38
安芸市	9	28	△ 19	32	2	34	21	0	21	13	△ 6
南国市	29	61	△ 32	112	0	112	101	4	105	7	△ 25
土佐市	7	42	△ 35	60	0	60	50	4	54	6	△ 29
須崎市	5	44	△ 39	42	1	43	61	2	63	△ 20	△ 59
宿毛市	9	31	△ 22	42	3	45	27	0	27	18	△ 4
土佐清水市	3	38	△ 35	13	0	13	18	1	19	△ 6	△ 41
四万十市	13	67	△ 54	53	3	56	39	0	39	17	△ 37
香南市	13	51	△ 38	61	1	62	73	2	75	△ 13	△ 51
香美市	8	53	△ 45	49	0	49	66	1	67	△ 18	△ 63
安芸郡	2	39	△ 37	45	1	46	35	1	36	10	△ 27
東洋町	0	8	△ 8	4	0	4	7	0	7	△ 3	△ 11
奈半利町	0	11	△ 11	11	0	11	5	0	5	6	△ 5
田野町	0	5	△ 5	5	1	6	4	0	4	2	△ 3
安田町	0	7	△ 7	8	0	8	2	0	2	6	△ 1
北川村	0	1	△ 1	1	0	1	5	0	5	△ 4	△ 5
馬路村	0	1	△ 1	0	0	0	3	0	3	△ 3	△ 4
芸西村	2	6	△ 4	16	0	16	9	1	10	6	2
長岡郡	2	14	△ 12	18	1	19	17	0	17	2	△ 10
本山町	2	7	△ 5	9	1	10	6	0	6	4	△ 1
大豊町	0	7	△ 7	9	0	9	11	0	11	△ 2	△ 9
土佐郡	0	11	△ 11	9	0	9	4	0	4	5	△ 6
土佐町	0	10	△ 10	8	0	8	3	0	3	5	△ 5
大川村	0	1	△ 1	1	0	1	1	0	1	0	△ 1
吾川郡	7	49	△ 42	38	0	38	28	0	28	10	△ 32
いの町	7	39	△ 32	34	0	34	26	0	26	8	△ 24
仁淀川町	0	10	△ 10	4	0	4	2	0	2	2	△ 8
高岡郡	19	121	△ 102	118	4	122	102	1	103	19	△ 83
中土佐町	1	18	△ 17	7	0	7	8	0	8	△ 1	△ 18
佐川町	5	24	△ 19	34	0	34	31	0	31	3	△ 16
越知町	1	12	△ 11	16	2	18	17	0	17	1	△ 10
橋原町	1	11	△ 10	5	0	5	6	1	7	△ 2	△ 12
日高村	1	4	△ 3	13	0	13	9	0	9	4	1
津野町	2	17	△ 15	16	0	16	7	0	7	9	△ 6
四万十町	8	35	△ 27	27	2	29	24	0	24	5	△ 22
幡多郡	4	39	△ 35	37	2	39	32	0	32	7	△ 28
大月町	0	10	△ 10	11	2	13	12	0	12	1	△ 9
三原村	0	5	△ 5	3	0	3	4	0	4	△ 1	△ 6
黒潮町	4	24	△ 20	23	0	23	16	0	16	7	△ 13

## 高知県金融経済概況

### 【概 論】

高知県の景気は、緩やかに持ち直している。

前回の概況公表時（2月中旬）以降の県内景気を見ると、個人消費は堅調に推移している。観光は回復している。公共投資は横ばい圏内で推移している。設備投資は基調としては持ち直しの動きが続いている。住宅投資は緩やかな持ち直しの動きが続いている。この間、製造業の生産は一部で弱めの動きがみられるものの、全体では横ばい圏内で推移している。そうしたもと、労働需給は引き締まった状態となっている。雇用者所得（名目ベース）は着実に増加している。

先行きについては、緩やかに持ち直していくとみられる。ただし、①コスト上昇と価格転嫁の動向、②人手不足の影響と賃金の動向、③海外経済の動向の影響等について、注視していく必要がある。

### 【各 論】

#### 1. 需要項目別の動向

公共投資は、横ばい圏内で推移している。

発注の動きを示す公共工事請負金額をみると、月々の振れを均せば横ばい圏内の動きとなっている。

設備投資は、基調としては持ち直しの動きが続いている。

2025年度の設備投資額（25/12月短観）は、2024年度の大型投資の反動がみられるもとの、製造業を中心に前年度を下回る計画となっている（全産業前年度比：▲28.0%）。

この間、企業からみた生産設備や営業用設備の過不足感（25/12月短観）は、過剰超となっている（生産・営業用設備判断D. I. <「過剰」－「不足」>：+4）。

個人消費は、堅調に推移している。

大型小売店<sup>1</sup>、コンビニエンスストアの販売動向は、堅調に推移している。家電量販店の販売動向は、持ち直している。乗用車新車登録台数は、横ばい圏内で推移している。旅行取扱高は、基調としては持ち直している。

観光は、回復している。

26/1月の県内の主要観光施設への入込客数(26/1月前年比: +13.4% <速報値>)と主要旅館・ホテルの宿泊客数(同: +1.7%)は、ともに前年を上回った。

住宅投資は、緩やかな持ち直しの動きが続いている。

## 2. 生産

製造業の生産は、一部で弱めの動きがみられるものの、全体では横ばい圏内で推移している。

機械は、弱めの動きとなっている。食料品、パルプ・紙・紙加工品、鉄鋼は、緩やかに持ち直している。窯業・土石製品は、減少している。

## 3. 雇用・所得

労働需給は、引き締まった状態となっている。

企業からみた雇用人員の過不足感(25/12月短観)は、不足超となっている(雇用人員判断D.I. <「過剰」－「不足」>: ▲38)。

雇用者所得(名目ベース)は、着実に増加している。

## 4. 物価

消費者物価(高知市、生鮮食品を除く総合)の前年比は、足もとでは2%程度となっている。

## 5. 企業倒産

企業倒産は、件数、負債総額ともに前年を上回っている(26/2月: 倒産件数3件 <前年2件>、負債総額149百万円 <同81百万円>)。

---

<sup>1</sup> 県内の百貨店、ショッピングセンター、スーパー等。

## 6. 金融

実質預金（銀行、信金、信組）は、前年を上回っている。

貸出（同）は、前年を上回っている。

貸出約定平均金利（銀行、信金）は、緩やかに上昇している。

以 上

---

### 【本文中の使用計数等の出所】

- ・ 主要観光施設への入込客数：高知県「月別観光施設利用実績」、消費者物価（高知市、生鮮食品を除く総合）：総務省「消費者物価指数」、企業倒産：東京商工リサーチ「高知県企業倒産状況」。
- ・ その他の項目は、日本銀行高知支店が個別に収集したもの。
- ・ なお、利用統計は公表月によって異なる。

金融統計・経済指標(2026年1月)

1. 銀行券 (単位:百万円)

	当月中	前年同月中
発行	14,763	17,475
還収	7,623	8,769
	発行超 7,140	発行超 8,705

2. 金融機関預貸金 (単位:百万円)

	月末残高		月中増減	
		前年比(%)		前年同月増減
預金	4,227,339	1.9	-18,471	-68,441
実質預金	4,227,320	1.9	-18,489	-68,459
貸出金	1,870,970	1.7	-507	-9,299

	実質預金 (末残前年比、%)	貸出金 (末残前年比、%)	貸出約定平均金利 (総合、%)
2024年	-0.4	-0.2	1.248
2025年	0.6	1.2	1.372
2025/1~3月	-1.1	0.1	1.284
4~6月	-0.8	1.4	1.342
7~9月	-0.1	1.2	1.364
10~12月	0.6	1.2	1.372
2025/9月	-0.1	1.2	1.364
10月	0.0	1.8	1.365
11月	0.3	1.4	1.370
12月	0.6	1.2	1.372
2026/1月	1.9	1.7	1.381

3. 県内宿泊客数

	前年比(%)			
	西部	中部	東部	県全体
2024年	-7.8	0.4	4.4	-0.1
2025年	2.6	4.5	17.1	5.3
2025/1~3月	-1.1	-1.7	28.8	-0.5
4~6月	-0.7	4.3	16.9	5.0
7~9月	5.0	8.9	15.9	9.2
10~12月	6.2	5.7	14.5	6.5
2025/9月	3.5	6.7	13.3	7.0
10月	4.7	5.7	21.7	7.0
11月	6.4	5.1	2.8	5.0
12月	8.1	6.5	18.9	7.8
2026/1月	-9.2	1.5	12.6	1.7

(注)

【金融機関預貸金】

・国内銀行(ゆうちょ銀行を除く)、信用金庫および信用組合の高知県内店舗ベース。ただし、国内銀行以外の金融機関について、高知県外に本店を置く金融機関は集計対象に含めない。特別国際金融取引勘定(オフショア勘定)を除く。実質預金は、預金から切手手形を控除したもの。貸出金については、中央政府向け貸出を除く。

【貸出約定平均金利】

・高知県内に本店を置く国内銀行(ゆうちょ銀行を除く)、信用金庫の貸出約定平均金利(ストックベース)を貸出金残高で加重平均したもの。高知県内融資分、当座貸越を含むベース。

【県内宿泊客数<sup>※</sup>】

・24/2月、24/4月、24/5月、24/11月に集計対象先の見直しを行っているため、計数は連続していない。直近見直し後は高知県内38先ベース。

※ 県内宿泊客数の前年同月比は、既存先ベースの値(既存先ベースとは、集計対象先の変更等があった場合、前年同月比を当年および前年とも集計の対象となった先のみで算出したもの)。また、前年比、前年同期比の算出は、月次の既存先の集計値の積み上げによって計算している。

【その他】

・pは速報値、rは訂正值。  
・出所はいずれも日本銀行高知支店。

# 高知市消費者物価指数〈令和8年1月分〉

令和8年2月20日公表  
高知県統計分析課  
088-823-9346

(1) <b>総合</b> 112.8 (令和2年=100)	前年同月比は 1.1%の上昇	前月比は 0.1%の下落
(2) <b>生鮮食品を除く総合</b> 111.9	前年同月比は 1.9%の上昇	前月比は 0.1%の下落
(3) <b>生鮮食品及びエネルギーを除く総合</b> 111.6	前年同月比は 2.7%の上昇	前月比は 0.1%の下落

## ●前年同月比は 1.1%の上昇

〈上昇〉		〈寄与した主な内訳〉
・食料	3.9%	[穀類]うるち米
・教養娯楽	2.7%	[教養娯楽用品]ノートブック、キャットフード [書籍・他の印刷物]新聞代 (地方・ブロック紙)
・被服及び履物	1.5%	[洋服]背広服 (秋冬物、普通品)、男性用ズボン (春夏物)

〈下落〉		〈寄与した主な内訳〉
・教育	△6.0%	[授業料等]高等学校授業料 (公立)
・光熱・水道	△1.6%	[電気代]電気代 [ガス代]プロパンガス、都市ガス代
・保健医療	△0.6%	[保健医療用品・器具]マスク
・諸雑費	△0.2%	[他の諸雑費]保育所保育料
・交通・通信	△0.2%	[自動車等関連費]ガソリン
・家具・家事用品	△0.1%	[寝具類]布団 [家庭用耐久財]電気炊飯器
・住居	△0.1%	[家賃]民営家賃、持家の帰属家賃

## ●前月比は 0.1%の下落

〈上昇〉		〈寄与した主な内訳〉
・家具・家事用品	0.5%	[家事用消耗品]ティッシュペーパー、洗濯用洗剤
・光熱・水道	0.2%	[電気代]電気代
・交通・通信	0.1%	[自動車等関係費]自動車保険料 (任意)

〈下落〉		〈寄与した主な内訳〉
・被服及び履物	△1.1%	[シャツ・セーター・下着類]婦人用セーター (長袖)
・教養娯楽	△0.9%	[教養娯楽サービス]外国パック旅行費、宿泊料
・保健医療	△0.7%	[保健医療用品・器具]マスク
・諸雑費	△0.3%	[理美容用品]電気かみそり

## ○指数の動き

【総合】

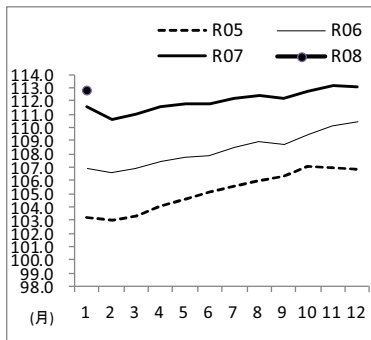

【生鮮食品を除く総合】

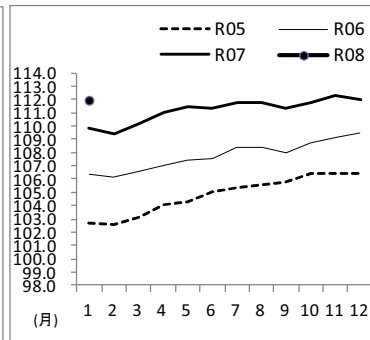

【生鮮食品とエネルギーを除く総合】

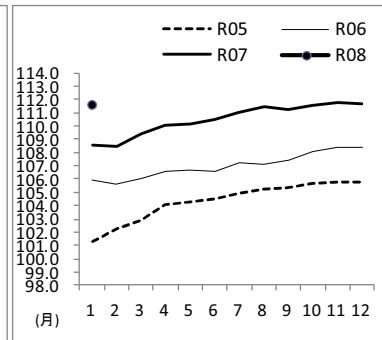

## ○高知市の指数(令和2年=100)

(高知市)

	総合	食料	住居	光熱・水道	家具・家事用品	被服及び履物	保健医療	交通・通信	教育	教養娯楽	諸雑費
ウェイト	10000	2659	2031	692	398	342	435	1559	293	900	691
令和7年1月	111.6	125.2	106.1	116.2	117.1	111.9	106.6	97.6	104.8	110.6	105.9
令和7年12月	113.0	130.2	106.1	114.1	116.4	114.9	106.8	97.3	98.5	114.6	106.1
令和8年1月	112.8	130.1	106.1	114.3	116.9	113.7	106.0	97.4	98.5	113.6	105.8
前年同月比(%)	1.1	3.9	△ 0.1	△ 1.6	△ 0.1	1.5	△ 0.6	△ 0.2	△ 6.0	2.7	△ 0.2
寄与度(前年同月比)	/	1.17	△ 0.01	△ 0.12	0.00	0.05	△ 0.02	△ 0.03	△ 0.16	0.24	△ 0.01
前月比(%)	△ 0.1	0.0	0.0	0.2	0.5	△ 1.1	△ 0.7	0.1	0.0	△ 0.9	△ 0.3
寄与度(前月比)	/	△ 0.01	0.00	0.01	0.02	△ 0.04	△ 0.03	0.02	0.00	△ 0.08	△ 0.02

## ○全国の指数(令和2年=100)

(全国)

	総合	食料	住居	光熱・水道	家具・家事用品	被服及び履物	保健医療	交通・通信	教育	教養娯楽	諸雑費
ウェイト	10000	2626	2149	693	387	353	477	1493	304	911	607
令和7年1月	111.2	124.7	103.5	119.3	119.6	108.6	103.9	99.1	101.3	112.9	105.6
令和7年12月	113.0	128.8	104.5	117.7	121.1	112.7	104.5	100.0	95.6	116.8	106.1
令和8年1月	112.9	129.5	104.6	117.5	120.6	111.2	104.3	99.7	95.6	115.2	106.2
前年同月比(%)	1.5	3.9	1.0	△ 1.5	0.8	2.4	0.4	0.6	△ 5.6	2.1	0.6
寄与度(前年同月比)	/	1.13	0.20	△ 0.11	0.03	0.08	0.02	0.08	△ 0.16	0.19	0.03
前月比(%)	△ 0.1	0.5	0.0	△ 0.2	△ 0.4	△ 1.4	△ 0.1	△ 0.3	0.0	△ 1.4	0.1
寄与度(前月比)	/	0.16	0.01	△ 0.02	△ 0.02	△ 0.05	△ 0.01	△ 0.04	0.00	△ 0.13	0.01

# 高知市消費者物価指数

(令和2年=100)

		総合	食料	住居	光熱・水道	家具・家事用品	被服及び履物	保健医療	交通・通信	教育	教養娯楽	諸雑費	生鮮食品を除く総合	生鮮食品及びエネルギーを除く総合	食料(酒類を除く)及びエネルギーを除く総合		
指	年	平成 23	94.8	88.1	101.0	88.2	90.4	91.0	95.9	98.9	105.3	95.2	102.0	95.4	-	97.9	
		24	94.7	88.6	100.4	89.9	91.0	90.6	95.0	99.1	105.5	94.2	101.4	95.2	-	97.4	
		25	94.9	88.4	99.9	92.2	89.7	89.3	94.3	100.7	105.6	93.1	102.9	95.5	-	97.1	
		26	97.6	92.1	100.6	97.9	94.1	91.0	95.0	103.1	107.1	95.8	106.7	97.9	-	99.0	
		27	98.7	95.4	100.4	96.8	95.6	94.5	95.8	101.9	107.9	97.1	107.1	98.7	98.7	99.9	
		28	98.5	97.2	100.0	93.3	94.7	96.5	96.4	98.8	107.9	98.0	107.3	98.4	99.1	100.0	
		29	99.2	98.2	99.5	95.8	97.2	96.6	97.4	99.4	108.2	98.4	107.3	99.1	99.3	99.9	
	平均	30	99.6	98.8	99.0	99.9	94.1	95.6	98.4	100.6	107.8	99.0	107.7	99.5	99.2	99.6	
		令和元	100.1	98.8	99.4	101.9	96.8	98.2	99.3	100.4	106.6	100.2	106.4	100.2	99.8	100.1	
		2	100.0	100.0	100.0	100.0	100.0	100.0	100.0	100.0	100.0	100.0	100.0	100.0	100.0	100.0	
		3	99.7	100.1	100.7	101.7	101.6	102.1	100.4	94.0	102.2	100.7	101.1	99.7	99.3	99.0	
		4	101.6	103.6	102.6	109.8	103.6	104.5	99.9	92.4	103.2	101.4	101.7	101.5	100.1	99.1	
		5	105.2	111.7	105.2	103.2	114.2	108.4	103.2	94.5	103.7	105.2	101.4	104.8	104.3	102.1	
		6	108.3	116.7	105.8	110.5	117.2	110.7	105.6	95.7	104.6	110.7	103.6	107.8	107.0	104.1	
7	112.0	126.1	106.2	113.3	119.5	114.0	106.8	98.0	100.1	113.6	105.8	111.2	110.5	105.7			
数	令和7.	1	111.6	125.2	106.1	116.2	117.1	111.9	106.6	97.6	104.8	110.6	105.9	109.8	108.6	104.8	
		2	110.6	122.7	106.2	111.1	118.4	111.0	106.9	98.1	104.8	111.1	103.4	109.4	108.5	104.7	
		3	111.0	122.7	106.3	110.4	124.5	111.8	106.5	98.2	104.8	112.4	105.1	110.2	109.4	105.5	
		4	111.5	123.2	106.3	112.9	122.3	114.7	106.4	98.4	98.3	114.6	106.4	111.0	110.1	105.8	
		5	111.8	123.6	106.3	117.4	119.8	114.2	107.2	98.5	98.5	114.4	106.3	111.5	110.2	105.7	
		6	111.8	125.0	106.3	116.8	117.8	113.9	106.6	97.6	98.5	113.3	106.2	111.4	110.5	105.6	
		7	112.2	126.2	106.3	115.9	118.5	114.5	106.9	98.0	98.5	113.9	106.3	111.8	111.0	105.9	
		8	112.4	127.4	106.2	111.3	119.7	114.5	106.7	98.3	98.5	115.6	106.3	111.8	111.4	106.1	
		9	112.2	128.0	106.1	109.2	120.3	116.0	107.1	97.6	98.5	113.8	105.7	111.4	111.2	105.9	
		10	112.7	129.1	106.1	110.3	118.9	115.4	106.7	98.5	98.5	115.0	106.3	111.8	111.6	106.2	
		11	113.1	129.7	106.0	114.2	120.0	115.0	107.1	98.2	98.5	114.3	106.1	112.3	111.8	106.2	
		12	113.0	130.2	106.1	114.1	116.4	114.9	106.8	97.3	98.5	114.6	106.1	112.0	111.7	105.9	
令和8.	1	112.8	130.1	106.1	114.3	116.9	113.7	106.0	97.4	98.5	113.6	105.8	111.9	111.6	105.8		
前	月	令和7.	1	1.1	3.2	0.5	△0.2	△0.6	△0.9	0.1	1.1	0.0	△0.9	0.3	0.3	0.2	0.1
		2	△0.9	△2.0	0.1	△4.4	1.1	△0.8	0.3	0.5	0.0	0.4	△2.4	△0.4	△0.2	△0.1	
		3	0.4	0.0	0.1	△0.6	5.2	0.7	△0.3	0.1	0.0	1.2	1.6	0.7	0.8	0.7	
		4	0.4	0.4	0.0	2.2	△1.8	2.5	△0.1	0.2	△6.1	1.9	1.2	0.7	0.6	0.3	
		5	0.3	0.4	0.0	4.0	△2.0	△0.4	0.7	0.1	0.2	△0.1	△0.1	0.4	0.1	△0.1	
		6	0.0	1.1	0.0	△0.5	△1.7	△0.2	△0.5	△0.9	0.0	△1.0	△0.1	△0.1	0.3	△0.1	
		7	0.4	1.0	0.0	△0.8	0.6	0.5	0.3	0.4	0.0	0.6	0.1	0.3	0.4	0.3	
		8	0.2	1.0	△0.2	△4.0	1.0	0.0	△0.3	0.3	0.0	1.5	0.0	0.1	0.4	0.2	
		9	△0.2	0.5	△0.1	△1.9	0.5	1.3	0.4	△0.7	0.0	△1.6	△0.6	△0.4	△0.2	△0.2	
		10	0.5	0.8	0.0	1.1	△1.1	△0.5	△0.4	0.9	0.0	1.0	0.5	0.4	0.3	0.2	
		11	0.3	0.5	0.0	3.5	0.9	△0.3	0.4	△0.2	0.0	△0.5	△0.2	0.4	0.2	0.0	
		12	△0.1	0.4	0.0	△0.1	△3.0	△0.1	△0.3	△1.0	0.0	0.2	0.1	△0.3	△0.1	△0.2	
令和8.	1	△0.1	0.0	0.0	0.2	0.5	△1.1	△0.7	0.1	0.0	△0.9	△0.3	△0.1	△0.1	△0.1		
前	年	令和7.	1	4.4	8.9	0.1	9.1	1.1	2.3	1.7	2.4	0.9	1.7	7.3	3.2	2.6	1.7
		2	3.7	7.6	0.2	4.1	4.1	2.2	1.9	3.0	0.9	1.4	4.7	3.0	2.7	1.6	
		3	3.9	7.4	0.1	4.9	8.6	2.9	1.3	3.1	0.2	1.8	4.7	3.4	3.0	1.9	
		4	3.8	7.3	0.2	7.6	6.2	4.3	1.5	3.1	△6.1	3.3	1.8	3.7	3.2	1.7	
		5	3.7	7.3	0.6	6.6	2.0	3.5	2.1	3.4	△6.0	3.5	1.4	3.8	3.3	1.6	
		6	3.6	8.7	0.7	3.2	1.5	2.8	1.3	2.2	△6.0	3.6	1.4	3.5	3.7	1.7	
		7	3.4	9.4	0.6	△0.6	△1.3	4.1	1.3	2.4	△6.0	3.1	1.4	3.2	3.6	1.5	
		8	3.2	9.5	0.6	△4.5	1.0	4.6	1.0	2.3	△6.0	2.7	1.5	3.2	4.0	1.7	
		9	3.2	9.0	0.4	0.4	0.9	2.7	0.9	1.8	△6.0	2.7	0.7	3.1	3.6	1.4	
		10	2.9	7.7	0.3	1.3	△0.3	2.3	0.2	2.6	△6.0	2.9	0.7	2.9	3.2	1.4	
		11	2.7	6.8	0.2	2.1	0.9	2.1	0.3	2.1	△6.0	2.5	0.3	2.8	3.2	1.3	
		12	2.3	7.3	0.5	△2.0	△1.2	1.7	0.3	0.8	△6.0	2.6	0.5	2.3	3.0	1.1	
令和8.	1	1.1	3.9	△0.1	△1.6	△0.1	1.5	△0.6	△0.2	△6.0	2.7	△0.2	1.9	2.7	0.9		
前	同	令和7.	1	4.4	8.9	0.1	9.1	1.1	2.3	1.7	2.4	0.9	1.7	7.3	3.2	2.6	1.7
		2	3.7	7.6	0.2	4.1	4.1	2.2	1.9	3.0	0.9	1.4	4.7	3.0	2.7	1.6	
		3	3.9	7.4	0.1	4.9	8.6	2.9	1.3	3.1	0.2	1.8	4.7	3.4	3.0	1.9	
		4	3.8	7.3	0.2	7.6	6.2	4.3	1.5	3.1	△6.1	3.3	1.8	3.7	3.2	1.7	
		5	3.7	7.3	0.6	6.6	2.0	3.5	2.1	3.4	△6.0	3.5	1.4	3.8	3.3	1.6	
		6	3.6	8.7	0.7	3.2	1.5	2.8	1.3	2.2	△6.0	3.6	1.4	3.5	3.7	1.7	
		7	3.4	9.4	0.6	△0.6	△1.3	4.1	1.3	2.4	△6.0	3.1	1.4	3.2	3.6	1.5	
		8	3.2	9.5	0.6	△4.5	1.0	4.6	1.0	2.3	△6.0	2.7	1.5	3.2	4.0	1.7	
		9	3.2	9.0	0.4	0.4	0.9	2.7	0.9	1.8	△6.0	2.7	0.7	3.1	3.6	1.4	
		10	2.9	7.7	0.3	1.3	△0.3	2.3	0.2	2.6	△6.0	2.9	0.7	2.9	3.2	1.4	
		11	2.7	6.8	0.2	2.1	0.9	2.1	0.3	2.1	△6.0	2.5	0.3	2.8	3.2	1.3	
		12	2.3	7.3	0.5	△2.0	△1.2	1.7	0.3	0.8	△6.0	2.6	0.5	2.3	3.0	1.1	
令和8.	1	1.1	3.9	△0.1	△1.6	△0.1	1.5	△0.6	△0.2	△6.0	2.7	△0.2	1.9	2.7	0.9		

## 高知市中分類指数

(令和2年=100)

中 分 類	ウエイト	令和 07年 平均	令和 07年 1月	令和 07年 12月	令和 08年 1月	前月比 (%)	前年 同月比 (%)
<b>総 合</b>	<b>10000</b>	<b>112.0</b>	<b>111.6</b>	<b>113.0</b>	<b>112.8</b>	<b>△0.1</b>	<b>1.1</b>
<b>食料</b>	<b>2659</b>	<b>126.1</b>	<b>125.2</b>	<b>130.2</b>	<b>130.1</b>	<b>0.0</b>	<b>3.9</b>
穀類	206	150.9	133.7	158.5	160.2	1.1	19.9
魚介類	194	136.9	139.9	149.4	149.5	0.1	6.8
肉類	248	111.7	111.4	115.6	115.6	0.0	3.8
乳卵類	118	124.6	119.4	129.1	130.8	1.3	9.6
野菜・海藻	251	125.5	137.2	129.7	128.5	△1.0	△6.4
果物	101	138.7	184.0	134.3	131.7	△2.0	△28.4
油脂・調味料	119	120.3	118.9	122.3	121.4	△0.7	2.1
菓子類	234	135.6	129.4	141.4	138.2	△2.2	6.8
調理食品	394	123.2	120.4	125.5	126.9	1.1	5.4
飲料	164	127.6	121.6	135.4	134.4	△0.8	10.6
酒類	132	118.0	113.3	119.1	120.5	1.2	6.3
外食	497	117.7	114.1	119.3	119.8	0.4	5.0
<b>住居</b>	<b>2031</b>	<b>106.2</b>	<b>106.1</b>	<b>106.1</b>	<b>106.1</b>	<b>0.0</b>	<b>△0.1</b>
家賃	1647	100.5	100.5	100.3	100.3	0.0	△0.2
設備修繕・維持	384	130.7	130.3	130.6	130.7	0.1	0.3
<b>光熱・水道</b>	<b>692</b>	<b>113.3</b>	<b>116.2</b>	<b>114.1</b>	<b>114.3</b>	<b>0.2</b>	<b>△1.6</b>
電気代	345	117.3	121.6	119.3	119.7	0.3	△1.6
ガス代	182	112.9	115.9	112.6	112.8	0.2	△2.7
他の光熱	16	152.8	150.3	146.7	146.7	0.0	△2.4
上下水道料	148	100.0	100.0	100.0	100.0	0.0	0.0
<b>家具・家事用品</b>	<b>398</b>	<b>119.5</b>	<b>117.1</b>	<b>116.4</b>	<b>116.9</b>	<b>0.5</b>	<b>△0.1</b>
家庭用耐久財	129	123.0	114.4	113.9	112.0	△1.6	△2.1
室内装備品	23	87.3	92.2	88.3	90.6	2.6	△1.7
寝具類	32	106.5	117.0	100.1	102.4	2.3	△12.4
家事雑貨	72	116.8	117.7	117.7	118.6	0.8	0.8
家事用消耗品	100	136.0	132.3	136.6	139.3	2.0	5.3
家事サービス	42	101.5	101.5	101.5	101.5	0.0	0.0
<b>被服及び履物</b>	<b>342</b>	<b>114.0</b>	<b>111.9</b>	<b>114.9</b>	<b>113.7</b>	<b>△1.1</b>	<b>1.5</b>
衣料	134	113.3	110.4	114.6	114.0	△0.6	3.2
和服	2	100.0	100.0	100.0	100.0	0.0	0.0
洋服	132	113.5	110.6	114.9	114.2	△0.6	3.3
シャツ・セーター・下着類	116	117.0	114.8	117.5	114.8	△2.4	0.0
シャツ・セーター類	80	113.7	111.5	114.3	109.9	△3.8	△1.4
下着類	36	124.3	122.1	124.7	125.6	0.7	2.9
履物類	46	118.1	117.9	118.7	119.0	0.3	1.0
他の被服	29	100.0	98.5	101.3	100.1	△1.2	1.6
被服関連サービス	18	111.9	111.0	112.1	112.1	0.0	1.0

高知市中分類指数（続き）

（令和2年=100）

中 分 類	ウエイト	令和 07年 平均	令和 07年 1月	令和 07年 12月	令和 08年 1月	前月比 (%)	前年 同月比 (%)
<b>保健医療</b>	<b>435</b>	<b>106.8</b>	<b>106.6</b>	<b>106.8</b>	<b>106.0</b>	<b>△0.7</b>	<b>△0.6</b>
医薬品・健康保持用摂取品	121	108.0	106.4	108.4	109.1	0.6	2.5
保健医療用品・器具	93	121.8	122.5	121.1	116.5	△3.8	△4.9
保健医療サービス	222	99.8	100.0	99.9	99.9	0.0	△0.1
<b>交通・通信</b>	<b>1559</b>	<b>98.0</b>	<b>97.6</b>	<b>97.3</b>	<b>97.4</b>	<b>0.1</b>	<b>△0.2</b>
交通	108	109.0	107.6	108.9	108.5	△0.4	0.8
自動車等関係費	967	108.8	109.7	106.4	106.8	0.3	△2.7
通信	485	74.0	71.2	76.5	76.3	△0.2	7.2
<b>教育</b>	<b>293</b>	<b>100.1</b>	<b>104.8</b>	<b>98.5</b>	<b>98.5</b>	<b>0.0</b>	<b>△6.0</b>
授業料等	195	93.6	100.7	91.3	91.3	0.0	△9.3
教科書・学習参考教材	8	108.7	108.0	109.0	109.0	0.0	1.0
補習教育	90	113.2	113.2	113.2	113.2	0.0	0.0
<b>教養娯楽</b>	<b>900</b>	<b>113.6</b>	<b>110.6</b>	<b>114.6</b>	<b>113.6</b>	<b>△0.9</b>	<b>2.7</b>
教養娯楽用耐久財	68	110.8	113.1	105.7	105.3	△0.3	△6.9
教養娯楽用品	217	112.8	108.3	112.9	114.7	1.6	5.9
書籍・他の印刷物	120	113.9	107.9	116.4	116.6	0.2	8.1
教養娯楽サービス	495	114.3	112.0	116.2	113.5	△2.3	1.4
<b>諸雑費</b>	<b>691</b>	<b>105.8</b>	<b>105.9</b>	<b>106.1</b>	<b>105.8</b>	<b>△0.3</b>	<b>△0.2</b>
理美容サービス	113	103.3	103.3	103.4	103.4	0.0	0.1
理美容用品	172	105.5	104.7	106.9	105.5	△1.3	0.8
身の回り用品	53	124.1	120.9	126.4	125.8	△0.5	4.1
たばこ	48	115.0	114.7	115.1	115.3	0.2	0.5
他の諸雑費	305	102.4	103.7	101.9	101.9	0.0	△1.7
<b>生鮮食品</b>	<b>370</b>	<b>132.6</b>	<b>157.0</b>	<b>138.1</b>	<b>136.7</b>	<b>△1.1</b>	<b>△13.0</b>
生鮮魚介	107	133.3	141.2	151.6	152.1	0.3	7.7
生鮮野菜	169	127.4	149.0	130.5	128.6	△1.5	△13.7
生鮮果物	94	141.3	189.3	136.4	133.6	△2.1	△29.5
<b>生鮮食品を除く総合</b>	<b>9630</b>	<b>111.2</b>	<b>109.8</b>	<b>112.0</b>	<b>111.9</b>	<b>△0.1</b>	<b>1.9</b>
生鮮食品を除く食料	2289	125.0	120.1	128.9	129.1	0.2	7.5
持家の帰属家賃を除く総合	8726	113.7	113.3	114.9	114.7	△0.1	1.3
持家の帰属家賃を除く住居	757	116.6	116.4	116.4	116.4	0.0	0.0
持家の帰属家賃を除く家賃	373	102.1	102.1	101.8	101.8	0.0	△0.3
持家の帰属家賃及び生鮮食品を除く総合	8356	112.9	111.3	113.8	113.7	△0.1	2.2
エネルギー	758	119.4	123.9	115.9	115.6	△0.3	△6.7
食料（酒類を除く）及びエネルギーを除く総合	6715	105.7	104.8	105.9	105.8	△0.1	0.9
教育関係費	379	105.0	106.8	104.0	104.5	0.5	△2.1
教養娯楽関係費	917	113.1	110.4	114.0	112.9	△1.0	2.3
情報通信関係費	545	74.1	72.2	75.8	75.8	0.0	5.0
生鮮食品及びエネルギーを除く総合	8872	110.5	108.6	111.7	111.6	△0.1	2.7

(1) 食料指数 130.1

前月比 0.0 %  
前年同月比 (+) 3.9 %

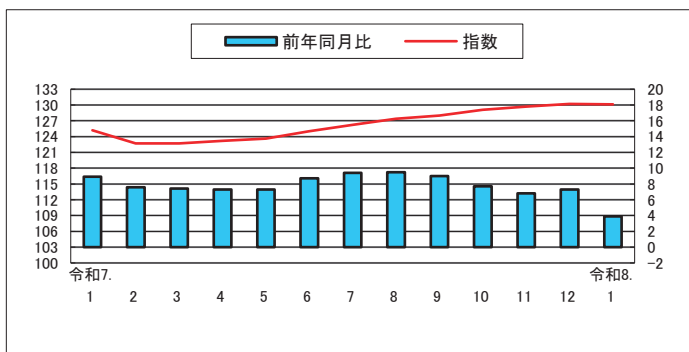

(2) 住居指数 106.1

前月比 0.0 %  
前年同月比 (Δ) 0.1 %

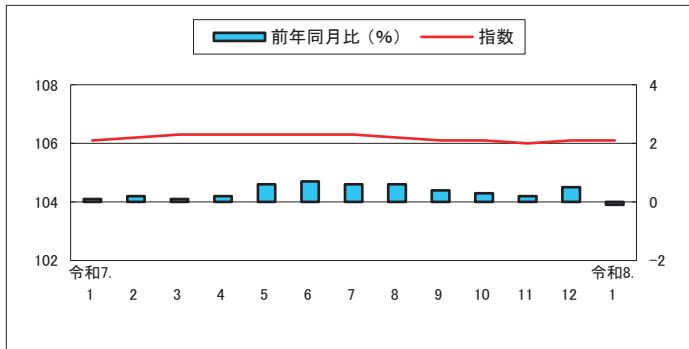

(3) 光熱・水道指数 114.3

前月比 (+) 0.2 %  
前年同月比 (Δ) 1.6 %

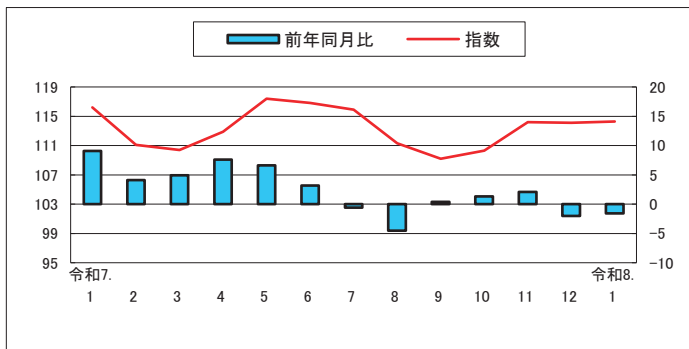

(4) 家具・家事用品指数 116.9

前月比 (+) 0.5 %  
前年同月比 (Δ) 0.1 %

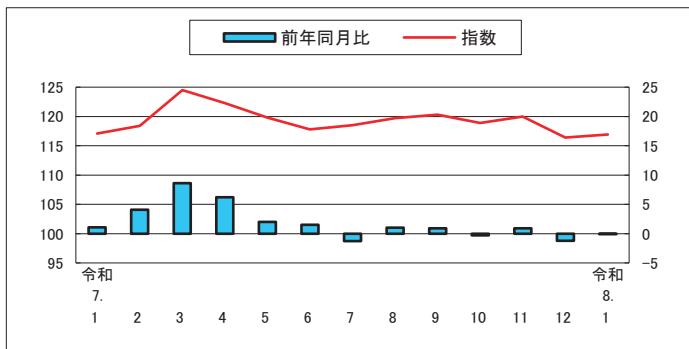

(5) 被服及び履物指数 113.7

前月比 (Δ) 1.1 %  
前年同月比 (+) 1.5 %

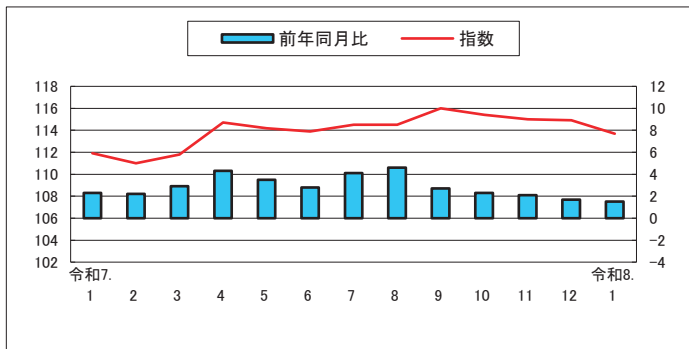

(6) 保健医療指数 106.0

前月比(△) 0.7%  
前年同月比(△) 0.6%

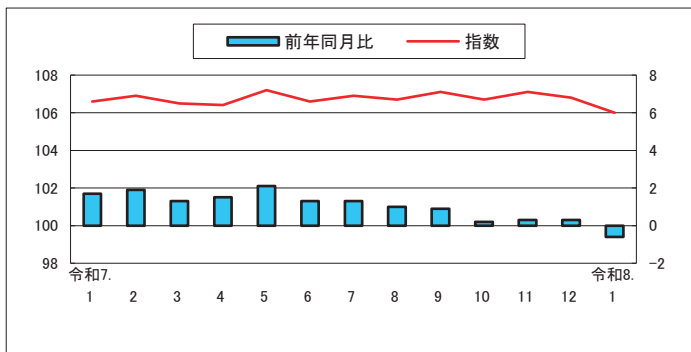

(7) 交通・通信指数 97.4

前月比(+) 0.1%  
前年同月比(△) 0.2%

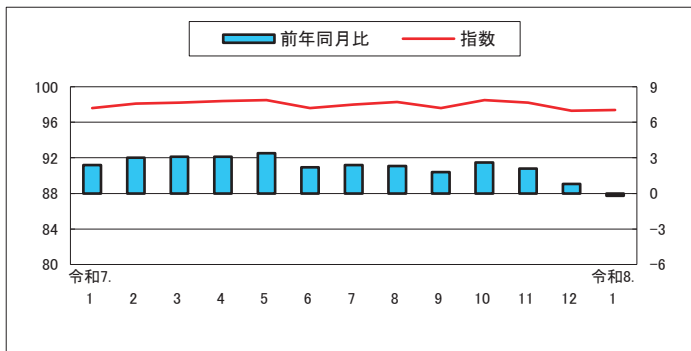

(8) 教育指数 98.5

前月比 0.0%  
前年同月比(△) 6.0%

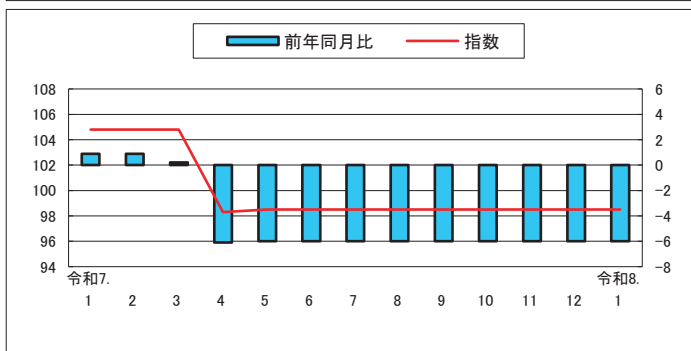

(9) 教養娯楽指数 113.6

前月比(△) 0.9%  
前年同月比(+) 2.7%

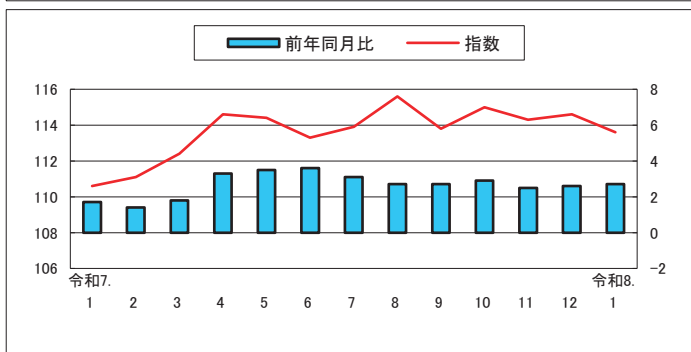

(10) 諸雑費指数 105.8

前月比(△) 0.3%  
前年同月比(△) 0.2%

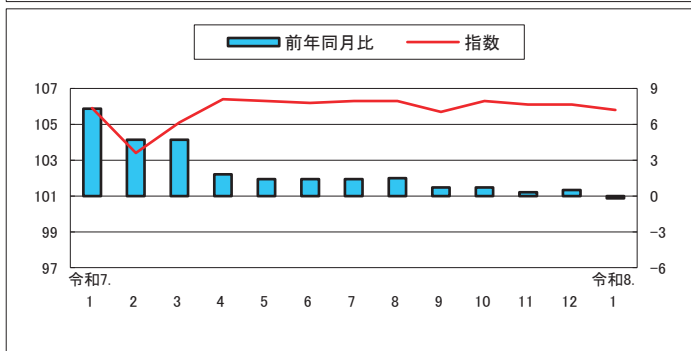

# 高知市消費者物価指数年平均

(令和2年=100)

年	総合		食料	住居	光熱水道	家具・家事用品	被服及び履物	保健医療	交通・通信	教育	教養娯楽	諸雑費	生鮮食品	生鮮食品及び	食料(酒類を
	総合	前年比(%)											を除外	エネルギーを除く総合	を除く総合
昭和 45	31.7	-	27.4	33.5	29.5	76.3	27.5	38.5	39.2	17.2	40.4	32.2	32.1	-	-
46	34.1	7.2	29.4	34.4	30.8	80.4	30.4	39.2	41.6	18.9	44.5	34.0	34.4	-	-
47	36.0	5.5	30.8	38.4	31.0	82.3	32.2	42.8	44.2	20.2	46.4	36.3	36.4	-	-
48	40.4	12.3	35.0	42.1	31.8	93.5	39.8	42.1	47.8	22.1	51.7	38.3	40.9	-	-
49	49.1	21.8	43.8	47.6	40.7	121.1	48.1	45.6	57.3	26.2	63.3	43.9	49.8	-	-
50	54.9	11.7	49.7	50.6	45.2	126.8	51.0	52.3	64.1	33.5	72.8	49.4	55.5	-	-
51	60.1	9.4	54.1	56.3	49.7	129.3	57.0	55.9	70.3	38.3	77.0	57.9	60.6	-	-
52	65.5	9.0	57.8	63.5	54.1	136.0	62.9	59.0	81.1	44.2	81.8	62.0	66.3	-	-
53	68.4	4.4	59.4	70.8	53.6	137.5	66.9	64.4	81.8	49.2	84.8	63.4	69.7	-	-
54	70.6	3.3	60.6	72.8	55.0	141.3	71.0	65.2	87.4	51.9	86.3	65.0	72.1	-	-
55	76.2	7.8	65.4	76.3	74.2	154.3	74.2	66.1	93.4	54.7	92.5	71.5	77.1	-	-
56	79.2	3.9	67.7	79.0	78.1	164.3	77.5	68.4	95.9	57.4	96.8	74.2	80.4	-	-
57	81.5	2.9	68.6	80.9	81.8	162.0	82.5	70.6	101.0	61.6	98.9	76.0	83.0	-	-
58	82.3	0.9	70.0	82.1	81.5	164.3	78.6	71.2	100.5	64.6	101.4	78.8	83.7	-	-
59	84.1	2.2	71.9	83.6	80.9	171.5	80.1	73.5	101.3	66.7	103.4	80.8	85.5	-	-
60	86.0	2.4	73.8	85.5	81.4	172.6	83.3	78.0	102.6	68.7	105.5	81.9	87.3	-	-
61	86.4	0.4	74.0	86.4	79.0	171.9	83.9	79.4	102.2	70.4	107.0	83.0	87.7	-	-
62	86.2	-0.2	73.5	88.3	74.8	169.3	83.3	80.9	102.2	70.9	107.4	83.7	87.7	-	-
63	86.9	0.8	74.8	89.4	73.5	168.8	84.3	80.8	102.0	72.0	107.7	83.7	88.1	-	-
平成 元	88.7	2.1	76.4	90.7	73.2	170.3	89.7	82.0	103.5	74.2	109.2	83.7	90.0	-	-
2	91.6	3.3	81.0	92.9	73.5	169.1	93.1	82.3	104.1	76.7	112.6	85.3	91.8	-	-
3	94.1	2.7	84.6	93.7	74.7	167.3	98.1	82.0	105.0	80.4	115.7	86.9	94.1	-	-
4	94.5	0.4	84.3	93.6	74.5	167.6	99.1	84.0	103.3	84.2	119.3	88.3	94.9	-	-
5	95.0	0.6	85.1	93.9	74.7	160.5	98.6	85.0	104.0	87.7	121.0	89.7	95.5	-	-
6	95.7	0.7	85.7	95.4	74.8	155.6	100.4	84.3	103.8	90.2	120.7	91.9	96.2	-	-
7	95.8	0.1	85.3	96.6	76.4	151.4	100.4	83.8	104.0	93.4	119.7	92.1	96.2	-	-
8	96.0	0.3	85.0	97.8	76.0	151.5	102.8	85.1	103.7	95.9	118.3	93.0	96.5	-	-
9	97.6	1.6	86.6	98.6	79.9	149.8	104.4	89.2	104.1	98.5	120.0	93.6	98.1	-	-
10	98.7	1.2	88.5	99.9	78.4	146.1	108.1	95.8	101.3	100.6	120.0	94.2	98.6	-	-
11	98.9	0.2	88.7	101.3	77.5	142.0	108.9	95.3	100.4	102.9	119.8	95.0	99.1	-	-
12	98.1	-0.9	86.6	101.5	78.8	138.6	105.6	94.2	101.0	105.0	119.5	94.6	98.9	-	-
13	97.3	-0.8	86.3	101.2	79.5	134.3	100.7	95.8	101.0	107.0	114.6	94.8	98.0	-	-
14	96.3	-1.0	86.1	100.5	80.3	124.8	98.1	94.6	99.5	108.5	111.1	95.7	97.1	-	-
15	95.9	-0.4	86.0	100.5	80.1	119.4	94.4	97.9	99.4	110.3	108.7	95.7	96.6	-	-
16	96.0	0.1	86.9	101.0	80.2	112.9	94.5	98.1	99.5	111.5	106.4	96.3	96.3	-	-
17	95.6	-0.4	85.9	101.7	81.1	108.6	92.9	97.9	100.0	113.3	105.9	95.5	96.1	-	101.5
18	95.3	-0.3	85.4	100.6	84.3	108.4	90.2	97.9	99.7	115.6	104.5	95.9	96.0	-	100.6
19	95.3	0.0	84.6	101.6	85.4	106.4	91.8	97.5	99.7	116.9	103.4	96.9	96.1	-	100.6
20	96.7	1.4	87.3	101.0	88.9	106.0	92.0	96.8	102.0	117.7	103.9	97.3	97.5	-	100.6
21	95.7	-1.0	89.3	100.4	86.8	102.7	91.6	95.9	96.6	118.2	100.9	96.7	96.3	-	99.7
22	95.1	-0.6	88.1	101.6	86.5	95.3	90.7	96.0	97.8	107.7	100.1	98.5	95.8	-	99.0
23	94.8	-0.4	88.1	101.0	88.2	90.4	91.0	95.9	98.9	105.3	95.2	102.0	95.4	-	97.9
24	94.7	0.0	88.6	100.4	89.9	91.0	90.6	95.0	99.1	105.5	94.2	101.4	95.2	-	97.4
25	94.9	0.1	88.4	99.9	92.2	89.7	89.3	94.3	100.7	105.6	93.1	102.9	95.5	-	97.1
26	97.6	2.9	92.1	100.6	97.9	94.1	91.0	95.0	103.1	107.1	95.8	106.7	97.9	-	99.0
27	98.7	1.1	95.4	100.4	96.8	95.6	94.5	95.8	101.9	107.9	97.1	107.1	98.7	98.7	99.9
28	98.5	-0.1	97.2	100.0	93.3	94.7	96.5	96.4	98.8	107.9	98.0	107.3	98.4	99.1	100.0
29	99.2	0.6	98.2	99.5	95.8	97.2	96.6	97.4	99.4	108.2	98.4	107.3	99.1	99.3	99.9
30	99.6	0.5	98.8	99.0	99.9	94.1	95.6	98.4	100.6	107.8	99.0	107.7	99.5	99.2	99.6
令和 元	100.1	0.5	98.8	99.4	101.9	96.8	98.2	99.3	100.4	106.6	100.2	106.4	100.2	99.8	100.1
2	100.0	-0.1	100.0	100.0	100.0	100.0	100.0	100.0	100.0	100.0	100.0	100.0	100.0	100.0	100.0
3	99.7	-0.3	100.1	100.7	101.7	101.6	102.1	100.4	94.0	102.2	100.7	101.1	99.7	99.3	99.0
4	101.6	1.9	103.6	102.6	109.8	103.6	104.5	99.9	92.4	103.2	101.4	101.7	101.5	100.1	99.1
5	105.2	3.5	111.7	105.2	103.2	114.2	108.4	103.2	94.5	103.7	105.2	101.4	104.8	104.3	102.1
6	108.3	3.0	116.7	105.8	110.5	117.2	110.7	105.6	95.7	104.6	110.7	103.6	107.8	107.0	104.1
7	112.0	3.4	126.1	106.2	113.3	119.5	114.0	106.8	98.0	100.1	113.6	105.8	111.2	110.5	105.7

# 鉱工業生産指数の動向〈令和7年12月〉

公表日 令和8年2月27日10:00

高知県統計分析課  
088-823-9783(直通)

## 〈概況〉

－ 生産 対前月比 0.3 % 減 －

令和7年12月の高知県鉱工業生産指数(季節調整済指数)は、鉱工業総合で91.7と前月に比べ 0.3 % 減となりました。

(令和2年=100)

業種	季節調整済指数		原指数	
	指数	対前月比(%)	指数	対前年同月比(%)
鉱工業総合	91.7	△ 0.3	94.2	△ 4.0
製造工業総合	91.2	△ 0.9	93.8	△ 3.5
鉄鋼業	115.5	4.9	106.9	10.5
金属製品工業	105.9	11.9	95.3	12.5
機械工業	76.7	△ 16.3	71.1	△ 19.7
電気機械工業	70.5	△ 11.9	68.0	0.1
窯業・土石製品工業	81.0	△ 0.6	91.3	△ 3.0
化学工業	89.6	△ 8.9	102.0	2.3
パルプ・紙・紙加工品工業	91.3	2.4	91.3	△ 2.2
繊維工業	86.2	△ 19.4	74.1	△ 8.6
木材・木製品工業	98.2	10.5	93.6	△ 6.9
食料品工業	101.4	6.7	112.7	△ 3.5
その他の工業	100.3	11.0	112.2	9.4
鉱業	100.4	9.8	100.4	△ 11.3

## 高知県の鉱工業生産指数

		鉱工業総合					
		製造工業総合		鉄鋼業	金属製品工業	機械工業	電気機械工業
ウェイト		10,000.0	9,440.8	408.8	430.9	1,898.1	350.1
年平均	令和 元	108.8	109.0	123.0	103.3	115.9	106.9
	2	100.0	100.0	100.0	100.0	100.0	100.0
	3	101.6	101.7	107.6	109.3	95.9	113.1
	4	101.0	100.9	112.6	102.6	94.2	127.5
	5	99.4	99.5	108.5	79.6	98.5	125.4
	6	97.7	97.7	103.0	93.0	93.6	86.0
原指数	令和6年 12月	98.1	97.2	96.7	84.7	88.5	67.9
	令和7年 1	81.6	80.5	104.2	62.8	85.6	60.0
	2	93.8	94.4	111.0	60.3	97.8	79.5
	3	100.6	100.4	121.8	104.4	98.5	79.5
	4	99.9	100.2	120.8	77.7	99.9	77.4
	5	99.8	98.9	110.6	61.9	110.8	58.2
	6	104.8	105.4	104.4	167.6	97.6	88.9
	7	102.6	102.7	109.6	122.4	101.6	78.0
	8	86.2	85.5	94.7	81.2	86.6	57.9
	9	90.0	89.5	96.2	88.5	82.0	80.2
	10	99.8	99.5	121.7	119.4	84.7	78.2
	11	95.5	95.2	109.3	94.6	88.1	76.2
	12	94.2	93.8	106.9	95.3	71.1	68.0
対前年同月比		△ 4.0	△ 3.5	10.5	12.5	△ 19.7	0.1
季節調整済指数	令和6年 12月	95.6	94.6	104.7	94.1	94.8	69.2
	令和7年 1	86.5	85.1	110.1	62.8	84.6	67.0
	2	95.3	96.0	109.3	67.0	99.9	72.0
	3	94.0	93.4	112.5	116.0	94.8	68.5
	4	99.4	99.1	112.5	86.3	99.7	82.2
	5	103.5	102.8	113.7	68.8	108.9	62.0
	6	101.0	101.4	97.4	152.4	92.5	93.5
	7	96.1	95.8	116.8	61.2	87.1	80.9
	8	90.9	90.5	105.6	73.8	86.5	60.4
	9	94.6	94.4	89.9	88.5	85.4	80.2
	10	101.1	100.8	118.6	108.5	88.0	78.2
	11	92.0	92.0	110.1	94.6	91.6	80.0
	12	91.7	91.2	115.5	105.9	76.7	70.5
対前月比		△ 0.3	△ 0.9	4.9	11.9	△ 16.3	△ 11.9

## 鋳工業生産指数の推移（季節調整済指数：鋳工業総合）

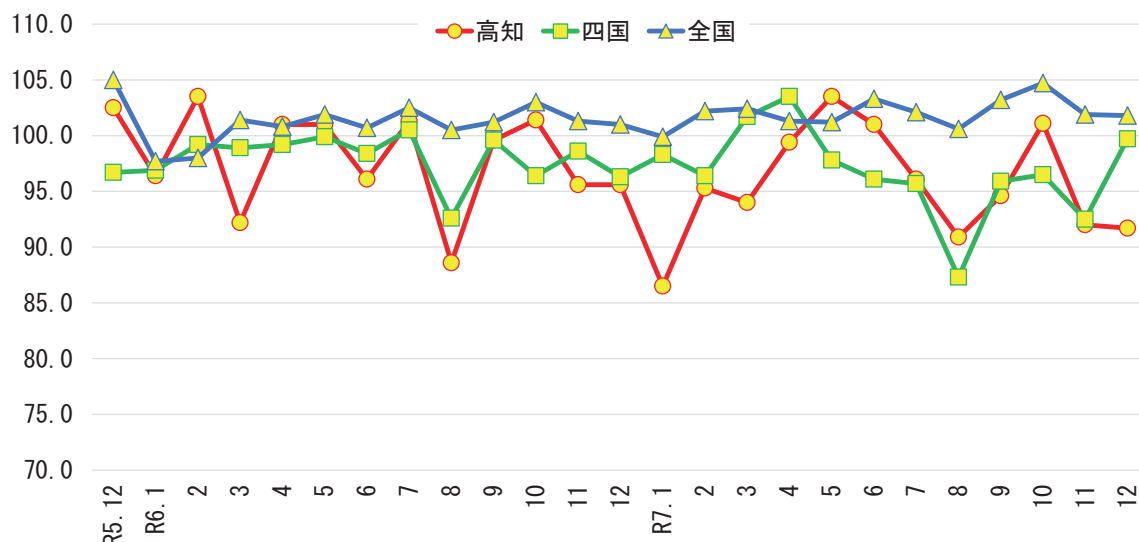

	R5.12	R6.1	2	3	4	5	6	7	8	9	10	11	12	R7.1	2	3	4	5	6	7	8	9	10	11	12
高知県	102.5	96.4	103.5	92.2	101.0	101.0	96.1	101.3	88.6	99.6	101.4	95.6	95.6	86.5	95.3	94.0	99.4	103.5	101.0	96.1	90.9	94.6	101.1	92.0	91.7
四国	96.7	96.9	99.2	98.9	99.2	99.9	98.4	100.5	92.6	99.6	96.4	98.6	96.3	98.3	96.4	101.7	103.5	97.8	96.1	95.7	87.3	95.9	96.5	92.5	99.7
全国	105.0	97.7	98.0	101.4	100.8	101.9	100.7	102.5	100.5	101.2	103.0	101.3	101.0	99.9	102.2	102.4	101.3	101.2	103.3	102.1	100.6	103.2	104.7	101.9	101.8

出典：四国経済産業局（四国）、経済産業省（全国）

※1 四国の最新月の数値は、速報値。

四国の数値は、令和6年9月分速報から、基準年を令和2年に改定（過去の数値も改定）

（令和2年=100）

							鋳業
窯業・土石製品工業	化学工業	パルプ・紙・紙加工品工業	繊維工業	木材・木製品工業	食料品工業	その他の工業	
1,062.4	405.6	1,269.8	344.4	309.0	1,965.1	996.6	559.2
104.1	99.4	105.0	126.6	106.9	101.0	118.1	104.7
100.0	100.0	100.0	100.0	100.0	100.0	100.0	100.0
101.0	101.1	98.6	104.7	105.1	100.0	109.3	100.6
94.8	97.3	97.2	100.4	105.7	100.7	110.9	102.4
91.3	94.7	92.1	110.9	104.7	101.3	108.5	97.8
89.6	84.2	94.5	123.7	102.6	103.0	107.0	97.2
94.1	99.7	93.4	81.1	100.5	116.8	102.6	113.2
73.3	41.0	79.0	80.6	87.8	93.1	74.3	99.7
77.2	60.7	93.1	91.6	92.4	102.0	121.2	84.3
81.5	65.3	91.6	111.0	98.7	109.4	125.3	104.6
68.5	93.4	98.8	124.1	101.2	110.8	118.9	94.3
82.3	93.5	93.0	136.8	92.6	101.7	112.7	114.5
86.8	101.0	103.9	173.5	97.9	100.9	111.1	93.9
69.8	81.0	103.0	208.0	98.1	102.3	111.1	100.8
76.1	81.8	81.2	100.6	85.2	95.0	84.3	97.7
82.0	97.7	81.7	102.9	90.0	94.8	104.2	97.7
79.8	106.6	94.9	113.9	100.2	102.2	130.6	105.3
93.2	117.9	93.6	85.2	88.9	100.7	99.4	100.5
91.3	102.0	91.3	74.1	93.6	112.7	112.2	100.4
△ 3.0	2.3	△ 2.2	△ 8.6	△ 6.9	△ 3.5	9.4	△ 11.3
83.2	87.3	93.4	95.0	105.4	105.1	91.6	113.2
77.9	36.8	83.0	107.9	97.5	98.3	84.1	110.8
77.7	66.4	88.9	108.2	97.2	109.7	113.4	84.3
74.2	64.2	87.1	111.0	93.5	98.2	107.1	104.6
83.6	89.7	94.2	118.9	101.2	101.0	119.5	104.8
84.1	97.3	93.0	136.8	92.6	102.8	141.4	114.5
82.9	111.8	98.8	115.2	97.9	103.5	111.7	93.9
81.5	93.6	103.0	127.1	94.0	100.3	111.6	100.8
77.8	95.2	90.2	101.0	90.3	103.9	91.7	97.7
78.2	104.0	86.6	116.8	90.0	111.4	104.2	97.7
78.3	96.9	94.9	138.5	100.2	107.2	130.3	105.3
81.5	98.3	89.2	106.9	88.9	95.0	90.4	91.4
81.0	89.6	91.3	86.2	98.2	101.4	100.3	100.4
△ 0.6	△ 8.9	2.4	△ 19.4	10.5	6.7	11.0	9.8

### 業種別季節調整済指数の推移

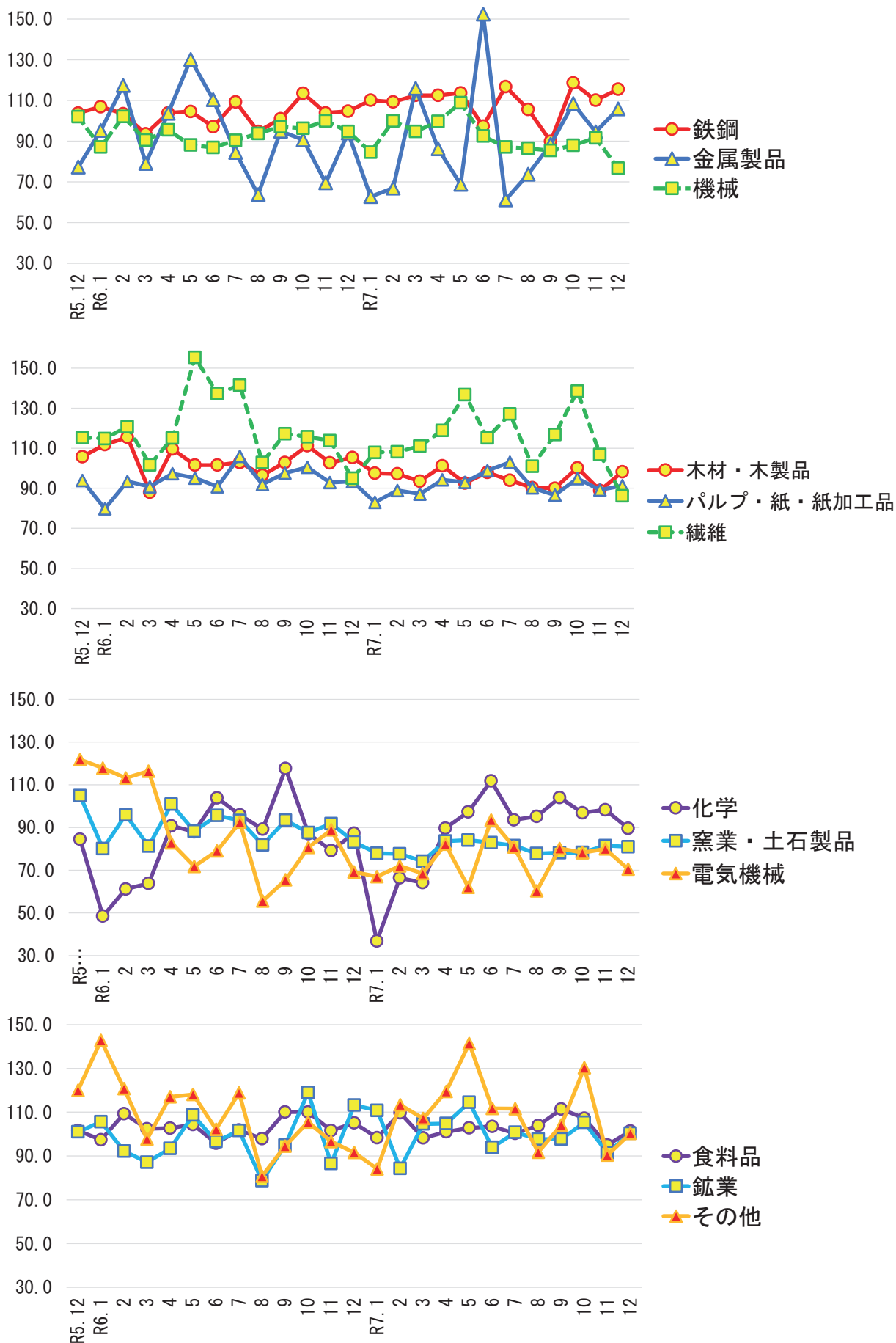

# 毎月勤労統計調査地方調査 <令和7年12月分(速報)>

公表日 令和8年2月27日  
高知県統計分析課  
088-823-9345

## 《事業所規模 5人以上》

### 1. 賃金の動き (1表参照)

		対前月比(差)	対前年同月比(差)
現金給与総額	510,287 円	102.1 %	△ 6.1 %
きまって支給する給与	247,585 円	2.2 %	△ 4.0 %
特別に支払われた給与	262,702 円	252,454 円	△ 22,923 円

### 2. 労働時間の動き (2表参照)

出勤日数	17.7 日	△ 0.1 日	△ 0.6 日
総実労働時間	135.0 時間	0.2 %	△ 2.6 %
所定外労働時間	8.1 時間	△ 1.2 %	1.2 %

### 3. 雇用の動き (3表参照)

常用労働者数	224,335 人	0.1 %	0.5 %
パート労働者比率	29.5 %	△ 1.6 pt	1.0 pt
労働異動率			
入職率	1.20 %		0.05 pt
離職率	1.12 %		0.33 pt

#### 利用上の注意

- 令和4年1月分確報公表時から、指数は、令和2年平均を100とする令和2年基準となりました。これに伴い、令和4年1月分以降と比較できるように、令和3年12月分までの指数を令和2年平均が100となるように改訂しました。
- 「-」は該当データの無いものを示し、「x」は標本数が寡少につき秘匿のため公表できないもの。「0」は集計単位未満のデータ量を示します。
- 「鉱業、採石業、砂利採取業」は、調査事業所数が少ないため公表しませんが、調査産業計には含まれます。
- 増減率は指数により作成しています。実数で計算した場合に必ずしも一致しません。
- 増減差は実数により作成しています。
- 実質賃金指数算出のための消費者物価指数は、高知市消費者物価指数(持家の帰属家賃を除く総合指数)を使用。
- 平成29年1月分から日本標準産業分類(平成25年10月改定)に基づき表章しています。  
平成21年以前の結果との接続については、厚生労働省のWebページ(<https://www.mhlw.go.jp/toukei/list/dl/maikin-hyosyo.pdf>)を参照ください。
- 常用労働者とは、
  - ① 期間を定めずに雇われている者
  - ② 1か月以上の期間を定めて雇われている者のいずれかに該当する者をいいます。
- パートタイム労働者とは、常用労働者のうち、
  - ① 1日の所定労働時間が一般の労働者より短い者
  - ② 1日の所定労働時間が一般の労働者と同じで1週の所定労働日数が一般の労働者より短い者のいずれかに該当する労働者のことです。また、一般労働者とは、常用労働者のうち、パートタイム労働者でない労働者です。
- 入職(離職)率とは、前月末労働者数に対する月間入職(離職)者の割合(%)です。  
なお、入職(離職)者には、同一企業内での事業所間の異動者を含みます。
- 調査対象事業所のうち第一種事業所(事業所規模30人以上)の抽出方法は、従来の2~3年に一度行う総入れ替え方式から、毎年1月分調査時に行う部分入れ替え方式に平成30年から変更となりました。賃金、労働時間指数とその増減率は、総入れ替え方式のときに行っていた過去に遡った改訂は実施しません。
- 令和7年1月分(確報)以降は、調査対象事業所の一部の入替え及び母集団労働者数の更新を行った結果となります。
- 令和7年7月分以降は、速報値のみの公表となります。確報値については、翌年の秋頃に公表する年報をご覧ください。

#### <給与の構成について>

①現金給与総額	②きまって支給する給与		⑤特別に支払われた給与	
	③所定内給与	④超過労働給与		
①=②+⑤	②=③+④	③	④	⑤

\*①現金給与総額は、社会保険料や所得税等を控除する前の総支給額です。

\*③所定内給与とは、基本給、業績手当、職務手当等のことです。

\*④超過労働給与とは、残業手当や深夜勤務手当等のことです。

\*⑤特別に支払われた給与とは、賞与(いわゆるボーナス)、ベースアップの差額追給等のことです。

《 事業所規模 5人以上 》

(1表) 月間現金給与額

(単位: 円、%)

産 業	現金給与と総額			きまって支給する給与			所定内給与			特別に支払われた給与		
	対前月 増減率	対前年同月 増減率		対前月 増減率	対前年同月 増減率		対前月 増減率	対前年同月 増減率		対前月 増減差	対前年同月 増減差	
全国 (調査産業計・速報値)	631,986	101.5	2.4	291,385	0.3	2.1	270,942	0.5	2.2	340,601	317,686	8,524
高知県 (調査産業計)	510,287	102.1	△ 6.1	247,585	2.2	△ 4.0	235,395	2.2	△ 2.7	262,702	252,454	△ 22,923
建設業	424,729	64.6	△ 36.0	271,035	8.0	△ 13.7	266,007	8.4	△ 9.2	153,694	146,506	△ 195,714
製造業	549,369	75.2	0.8	273,414	△ 2.3	5.1	253,026	△ 2.0	5.0	275,955	242,167	△ 9,185
電気・ガス・熱供給・水道	859,847	169.3	△ 29.5	324,553	1.7	△ 18.5	298,154	2.3	△ 20.9	535,294	534,914	△ 285,759
情報通信業	717,736	125.3	△ 6.1	340,926	7.0	△ 1.9	327,560	9.5	1.7	376,810	376,810	△ 39,296
運輸業、郵便業	494,796	83.6	△ 2.3	295,489	9.7	4.2	254,931	9.8	4.1	199,307	199,307	△ 23,711
卸売業、小売業	415,380	98.3	9.8	216,555	3.7	5.3	205,884	2.9	5.0	198,825	198,355	26,347
金融業、保険業	682,527	112.2	△ 25.3	318,861	△ 0.9	△ 10.2	311,821	△ 1.0	△ 5.1	363,666	363,663	△ 195,287
不動産業、物品賃貸業	800,743	174.6	63.1	292,623	1.0	23.0	270,573	1.1	21.4	508,120	506,151	255,172
学術研究、専門・技術サービス業	630,996	129.4	△ 10.9	286,247	4.1	△ 13.4	275,371	3.3	△ 13.1	344,749	344,742	△ 33,464
宿泊業、飲食サービス業	136,951	32.9	2.3	111,367	8.1	5.2	106,928	7.7	7.8	25,584	25,584	△ 2,543
生活関連サービス業、娯楽業	232,314	33.6	△ 32.6	172,157	2.0	△ 27.5	163,624	2.1	△ 25.7	60,157	54,899	△ 47,516
教育、学習支援業	1,003,713	220.4	10.9	303,144	1.9	10.7	295,721	1.8	10.9	700,569	684,799	69,584
医療、福祉	551,863	89.0	△ 12.1	275,163	0.2	△ 11.7	263,666	0.1	△ 10.1	276,700	259,142	△ 39,277
複合サービス業	632,493	132.6	△ 18.3	258,299	△ 4.9	△ 16.2	246,529	△ 4.6	△ 15.1	374,194	374,123	△ 92,482
サービス業(他に分類されないもの)	431,031	88.1	9.3	222,576	1.7	8.2	209,819	4.1	8.6	208,455	198,185	19,895

令和7年12月

(2表) 月間実労働時間数および出勤日数

(単位: 時間、日、%)

産 業	総実労働時間			所定内労働時間			所定外労働時間			出勤日数		
	対前月 増減率	対前年同月 増減率		対前月 増減率	対前年同月 増減率		対前月 増減率	対前年同月 増減率		対前月 増減差	対前年同月 増減差	
全国 (調査産業計・速報値)	134.4	△ 0.3	△ 1.7	124.6	△ 0.1	△ 1.6	9.8	△ 2.0	△ 3.0	17.4	0.0	△ 0.2
高知県 (調査産業計)	135.0	0.2	△ 2.6	126.9	0.3	△ 2.9	8.1	△ 1.2	1.2	17.7	△ 0.1	△ 0.6
建設業	153.2	5.1	1.0	148.7	5.6	5.7	4.5	△ 8.0	△ 59.4	19.7	0.4	0.5
製造業	160.2	△ 2.8	△ 2.7	148.6	△ 2.7	△ 3.3	11.6	△ 4.9	7.4	20.0	△ 0.4	△ 0.1
電気・ガス・熱供給・水道	155.7	2.1	6.8	146.1	2.5	3.5	9.6	△ 3.1	108.5	19.1	0.6	2.5
情報通信業	170.3	△ 6.3	4.4	158.2	△ 5.1	1.7	12.1	△ 19.9	57.0	18.9	△ 0.9	△ 0.4
運輸業、郵便業	190.2	1.3	4.9	160.0	0.9	5.8	30.2	3.5	0.0	20.7	△ 0.2	1.4
卸売業、小売業	134.5	△ 1.7	△ 1.7	127.9	△ 2.2	△ 1.6	6.6	9.9	△ 3.0	18.4	△ 0.5	△ 0.1
金融業、保険業	134.0	△ 2.4	△ 6.0	125.0	△ 2.3	△ 4.2	9.0	△ 4.3	△ 25.6	17.0	△ 0.6	△ 0.4
不動産業、物品賃貸業	149.7	2.6	△ 1.0	139.9	3.0	△ 3.1	9.8	△ 3.0	44.1	19.2	0.6	△ 1.1
学術研究、専門・技術サービス業	136.3	3.9	△ 9.4	132.0	4.0	△ 7.9	4.3	5.1	△ 38.5	17.6	0.4	△ 2.7
宿泊業、飲食サービス業	91.6	8.1	6.3	88.2	7.9	6.9	3.4	13.3	△ 8.1	13.9	0.1	△ 0.2
生活関連サービス業、娯楽業	112.4	0.4	△ 23.0	109.4	0.4	△ 20.2	3.0	3.4	△ 65.9	17.0	△ 0.1	△ 3.1
教育、学習支援業	134.7	3.3	12.3	121.1	5.3	7.2	13.6	△ 11.7	91.5	16.1	1.1	0.3
医療、福祉	129.4	△ 0.4	△ 8.6	124.4	△ 0.2	△ 8.7	5.0	△ 2.0	△ 3.9	17.3	△ 0.1	△ 1.7
複合サービス業	126.3	△ 20.9	△ 18.5	119.9	△ 21.2	△ 16.7	6.4	△ 16.9	△ 41.8	16.8	△ 4.1	△ 2.1
サービス業(他に分類されないもの)	138.2	△ 0.2	0.6	126.9	△ 0.2	△ 2.5	11.3	△ 0.9	54.9	18.4	△ 0.2	△ 0.2

令和7年12月

(図1) 賃金・労働時間・常用雇用指数(令和2年平均=100)の変化(事業所規模5人以上)

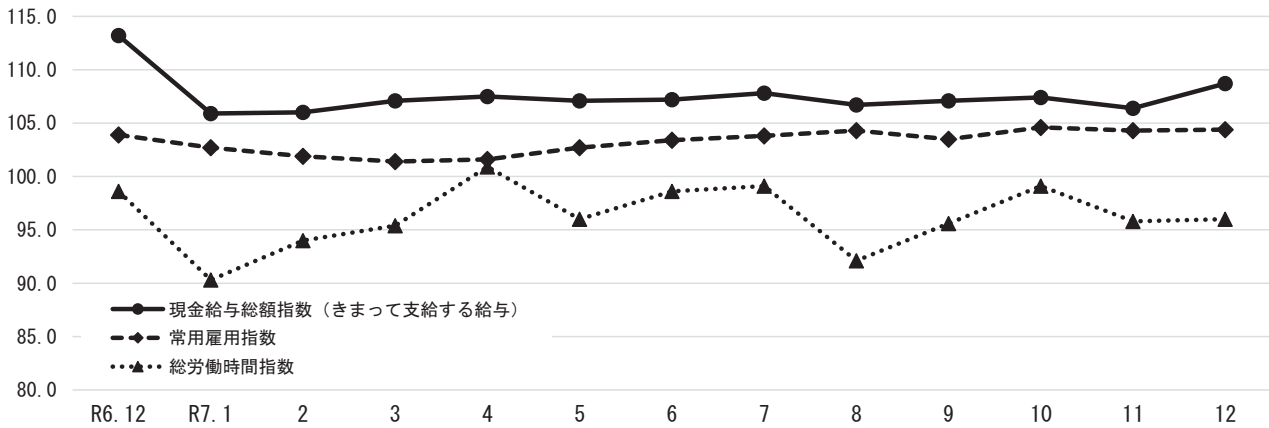

《 事業所規模 5人以上 》

(3表) 常用労働者数および労働異動率

(単位: 人、%、ポイント)

産 業	本調査期間末常用労働者数			労働異動率				
	対前月増減率	対前年同月増減率	パートタイム労働者比率	入職率	対前年同月増減差	離職率	対前年同月増減差	
全国 (調査産業計・速報値)	51,904,181	0.0	1.2	31.4	1.44	△ 0.04	1.35	△ 0.07
高知県 (調査産業計)	224,335	0.1	0.5	29.5	1.20	0.05	1.12	0.33
建設業	11,418	△ 2.4	△ 5.3	4.4	0.00	△ 0.10	2.50	2.00
製造業	20,853	0.7	△ 2.5	12.8	1.25	△ 0.14	0.65	0.08
電気・ガス・熱供給・水道業	1,310	△ 1.6	△ 0.4	9.8	0.08	0.08	1.73	1.50
情報通信業	3,081	0.9	0.0	4.1	1.18	0.99	0.29	△ 0.13
運輸業, 郵便業	9,849	△ 0.4	6.5	15.7	1.36	0.69	2.00	1.47
卸売業, 小売業	43,341	△ 0.1	0.6	42.8	0.67	△ 0.23	0.78	△ 0.08
金融業, 保険業	6,170	△ 1.8	△ 9.4	19.1	0.00	△ 1.68	1.75	0.64
不動産業, 物品賃貸業	2,352	0.3	△ 1.5	16.5	0.60	△ 0.20	0.26	△ 0.24
学術研究, 専門・技術サービス業	5,632	0.0	5.4	19.5	0.32	△ 0.49	0.55	0.40
宿泊業, 飲食サービス業	23,219	1.4	7.0	72.7	3.03	△ 0.17	1.71	0.20
生活関連サービス業, 娯楽業	5,479	△ 2.9	3.3	55.0	0.11	△ 0.28	2.74	1.93
教育, 学習支援業	18,348	△ 0.1	△ 2.0	26.0	0.35	△ 0.79	0.40	0.14
医療, 福祉	60,679	0.9	0.6	20.5	1.84	0.87	0.88	△ 0.05
複合サービス業	1,307	△ 4.9	△ 48.4	1.5	0.00	△ 1.11	4.81	3.98
サービス業(他に分類されないもの)	10,892	△ 0.7	11.3	25.6	0.67	△ 0.34	1.33	0.76

令和7年12月

(4表) 産業別・就業形態別常用労働者数、月間給与額、労働時間数等

(単位: 人、円、日、時間)

就業形態	産 業	本調査期間末労働者数	現金給与総額	きまって支給する給与			特別に支払われた給与	出勤数	総労働時間	実所労働時間	所定内労働時間	所定外労働時間
				与	所定内給与	超過労働給与						
一般労働者	調査産業計	158,246	667,264	309,098	292,824	16,274	358,166	19.5	159.2	148.5	10.7	
	製造業	18,181	607,123	293,815	271,783	22,032	313,308	20.3	166.7	154.4	12.3	
	卸売業, 小売業	24,792	618,282	294,595	278,822	15,773	323,687	20.5	164.6	155.4	9.2	
	医療, 福祉	48,258	649,884	315,460	301,198	14,262	334,424	18.9	146.3	140.2	6.1	
パートタイム労働者	調査産業計	66,089	135,406	100,686	98,248	2,438	34,720	13.3	77.0	75.2	1.8	
	製造業	2,672	159,926	135,850	126,546	9,304	24,076	17.8	116.6	109.7	6.9	
	卸売業, 小売業	18,549	145,162	112,624	108,748	3,876	32,538	15.6	94.4	91.4	3.0	
	医療, 福祉	12,421	178,429	121,644	120,681	963	56,785	11.4	64.7	64.1	0.6	

令和7年12月

統計表：事業所規模 5人以上

賃金指数（現金給与総額）

(R2年平均=100)

区分	調査産業計		建設業		製造業		電気・ガス・熱供給・水道業		情報通信業		運輸業、郵便業		卸売業、小売業		金融業、保険業	
	名目	実質	名目	実質	名目	実質	名目	実質	名目	実質	名目	実質	名目	実質	名目	実質
平成30年平均	99.6	100.1	90.8	91.3	105.2	105.7	123.5	124.1	114.2	114.8	101.0	101.5	100.4	100.9	117.8	118.4
令和元年	101.0	100.8	97.9	97.7	97.6	97.4	103.5	103.3	100.6	100.4	103.8	103.6	96.9	96.7	110.9	110.7
2	100.0	100.0	100.0	100.0	100.0	100.0	100.0	100.0	100.0	100.0	100.0	100.0	100.0	100.0	100.0	100.0
3	98.1	98.5	118.8	119.3	107.6	108.0	98.0	98.4	104.8	105.2	93.7	94.1	90.7	91.1	102.4	102.8
4	99.0	97.2	102.7	100.9	105.9	104.0	110.2	108.3	101.4	99.6	99.7	97.9	102.5	100.7	106.1	104.2
5	101.9	96.3	95.6	90.4	108.1	102.2	97.0	91.7	106.1	100.3	93.9	88.8	104.2	98.5	130.3	123.2
6	109.1	99.6	111.0	101.4	117.9	107.7	113.6	103.7	121.6	111.1	112.9	103.1	105.0	95.9	136.5	124.7
令和6年12月	201.5	180.1	197.1	176.1	207.9	185.8	267.7	239.2	218.0	194.8	192.5	172.0	169.0	151.0	273.9	244.8
令和7年1月	91.5	80.8	89.5	79.0	103.9	91.7	72.2	63.7	95.3	84.1	107.7	95.1	87.9	77.6	102.9	90.8
2月	90.9	81.1	102.8	91.7	102.3	91.3	75.4	67.3	93.3	83.2	108.2	96.5	86.0	76.7	104.4	93.1
3月	96.5	85.7	97.1	86.2	110.3	98.0	68.5	60.8	107.2	95.2	111.3	98.8	90.3	80.2	105.0	93.3
4月	92.7	82.0	80.3	71.0	110.5	97.7	74.1	65.5	101.1	89.4	108.9	96.3	97.3	86.0	102.1	90.3
5月	92.1	81.1	82.0	72.2	108.0	95.2	71.3	62.8	99.9	88.0	108.2	95.3	90.3	79.6	104.8	92.3
6月	160.9	141.8	129.5	114.1	177.5	156.4	188.8	166.3	197.2	173.7	132.0	116.3	129.9	114.4	280.1	246.8
7月	110.5	96.9	108.7	95.4	151.2	132.6	70.6	61.9	119.5	104.8	153.7	134.8	136.7	119.9	105.2	92.3
8月	91.9	80.5	78.0	68.3	109.7	96.1	73.5	64.4	101.4	88.8	104.8	91.8	96.9	84.9	98.7	86.4
9月	91.5	80.3	75.7	66.4	106.9	93.8	70.2	61.6	98.0	86.0	102.9	90.3	99.1	86.9	95.3	83.6
10月	91.2	79.6	81.7	71.3	105.3	91.9	71.3	62.2	99.3	86.6	100.1	87.3	93.7	81.8	96.8	84.5
11月	93.6	81.4	76.6	66.6	119.6	104.0	70.1	61.0	90.9	79.0	102.4	89.0	93.6	81.4	96.4	83.8
12月	189.2	164.7	126.1	109.7	209.5	182.3	188.8	164.3	204.8	178.2	188.0	163.6	185.6	161.5	204.6	178.1

区分	不動産業、物品賃貸業		学術研究、専門・技術サービス業		宿泊業、飲食サービス業		生活関連サービス業、娯楽業		教育、学習支援業		医療、福祉		複合サービス業		サービス業（他に分類されないもの）	
	名目	実質	名目	実質	名目	実質	名目	実質	名目	実質	名目	実質	名目	実質	名目	実質
平成30年平均	75.7	76.1	84.3	84.7	104.5	105.0	110.1	110.7	96.2	96.7	93.1	93.6	98.8	99.3	124.8	125.4
令和元年	100.0	99.8	85.9	85.7	93.5	93.3	96.5	96.3	115.3	115.1	100.4	100.2	99.8	99.6	114.3	114.1
2	100.0	100.0	100.0	100.0	100.0	100.0	100.0	100.0	100.0	100.0	100.0	100.0	100.0	100.0	100.0	100.0
3	81.2	81.5	102.8	103.2	106.6	107.0	105.1	105.5	95.7	96.1	94.4	94.8	101.6	102.0	103.9	104.3
4	86.3	84.8	90.1	88.5	121.0	118.9	107.4	105.5	86.9	85.4	94.0	92.3	107.2	105.3	115.6	113.6
5	105.4	99.6	107.2	101.3	114.2	107.9	122.8	116.1	97.1	91.8	98.3	92.9	109.2	103.2	117.8	111.3
6	101.5	92.7	101.8	93.0	108.9	99.5	132.2	120.7	89.3	81.6	102.2	93.3	108.1	98.7	115.1	105.1
令和6年12月	174.6	156.0	182.9	163.4	128.7	115.0	167.6	149.8	212.0	189.5	197.6	176.6	220.8	197.3	207.0	185.0
令和7年1月	95.7	84.5	79.9	70.5	104.0	91.8	105.2	92.9	67.4	59.5	88.4	78.0	80.3	70.9	104.5	92.2
2月	94.7	84.5	81.1	72.3	103.5	92.3	92.9	82.9	71.2	63.5	85.0	75.8	84.6	75.5	98.2	87.6
3月	92.5	82.1	81.4	72.3	110.8	98.4	100.0	88.8	92.4	82.1	88.7	78.8	98.5	87.5	98.7	87.7
4月	97.9	86.6	80.8	71.4	108.5	95.9	103.1	91.2	69.0	61.0	86.5	76.5	82.7	73.1	102.4	90.5
5月	95.5	84.1	76.9	67.8	112.9	99.5	104.4	92.0	72.9	64.2	86.8	76.5	84.8	74.7	99.0	87.2
6月	251.5	221.6	155.9	137.4	114.3	100.7	140.7	124.0	170.8	150.5	152.8	134.6	218.5	192.5	194.8	171.6
7月	105.1	92.2	77.2	67.7	107.4	94.2	97.8	85.8	71.6	62.8	93.2	81.8	78.1	68.5	137.7	120.8
8月	100.9	88.4	83.5	73.1	110.9	97.1	83.5	73.1	68.0	59.5	86.5	75.7	79.2	69.4	112.6	98.6
9月	103.0	90.4	77.8	68.2	99.2	87.0	88.3	77.5	69.4	60.9	87.1	76.4	78.5	68.9	117.1	102.7
10月	103.0	89.9	72.3	63.1	103.5	90.3	88.3	77.1	71.4	62.3	87.3	76.2	79.9	69.7	117.4	102.4
11月	103.7	90.2	71.0	61.7	99.0	86.1	84.5	73.5	73.4	63.8	91.9	79.9	77.5	67.4	120.3	104.6
12月	284.8	247.9	162.9	141.8	131.6	114.5	112.9	98.3	235.2	204.7	173.7	151.2	180.3	156.9	226.3	197.0

統計表：事業所規模 5人以上

賃金指数（きまって支給する給与）

（R2年平均＝100）

区分	調査産業計	建設業	製造業	電気・ガス・ 熱供給・水道 業	情報通信業	運輸業、郵便 業	卸売業、小売 業	金融業、保険 業
平成30年平均	99.3	90.5	103.9	126.6	116.5	99.7	101.1	115.3
令和元年	100.6	98.4	98.4	104.7	102.8	103.6	98.4	110.4
2	100.0	100.0	100.0	100.0	100.0	100.0	100.0	100.0
3	98.4	113.7	109.6	98.6	102.9	96.2	93.3	101.5
4	99.4	103.0	107.1	115.5	99.3	103.6	98.2	103.2
5	101.2	98.0	109.4	105.1	111.1	97.4	100.8	120.7
6	106.9	104.4	117.0	111.5	121.9	112.6	101.6	130.6
令和6年12月	113.2	109.9	118.7	115.0	124.8	122.9	104.8	130.0
令和7年1月	105.9	103.6	119.9	94.7	119.8	122.2	99.0	125.7
2月	106.0	107.7	122.3	97.3	117.4	123.3	97.7	127.6
3月	107.1	106.9	124.7	89.8	121.5	124.7	96.8	128.3
4月	107.5	93.7	129.7	97.3	125.4	123.9	101.5	124.6
5月	107.1	90.5	125.8	93.7	124.0	122.7	102.9	128.1
6月	107.2	104.8	129.5	96.3	123.1	119.7	100.7	126.5
7月	107.8	92.8	127.1	92.6	132.3	128.9	108.7	119.9
8月	106.7	83.9	124.3	95.8	127.5	119.6	108.9	120.6
9月	107.1	88.9	127.6	92.0	123.3	117.3	106.8	116.3
10月	107.4	92.2	126.0	93.7	124.9	114.3	106.4	118.2
11月	106.4	87.8	127.7	92.1	114.4	116.8	106.5	117.8
12月	108.7	94.8	124.8	93.7	122.4	128.1	110.4	116.7

区分	不動産業、物 品賃貸業	学術研究、専 門・技術サー ビス業	宿泊業、飲食 サービス業	生活関連サー ビス業、娯楽 業	教育、学習支 援業	医療、福祉	複合サービス 業	サービス業 （他に分類さ れないもの）
平成30年平均	79.0	88.3	102.3	109.8	94.4	93.6	94.6	121.0
令和元年	98.0	90.3	91.7	94.2	109.9	100.6	98.4	111.1
2	100.0	100.0	100.0	100.0	100.0	100.0	100.0	100.0
3	84.8	104.5	106.6	99.3	94.5	95.0	100.3	100.9
4	87.3	95.7	117.6	102.1	86.6	96.8	105.8	112.6
5	111.9	113.5	111.0	115.4	89.4	99.4	104.9	115.1
6	108.4	112.1	106.9	124.0	83.7	102.5	105.7	113.2
令和6年12月	101.3	111.5	104.9	124.9	82.5	117.6	109.5	120.3
令和7年1月	114.4	102.7	103.2	110.6	85.1	103.8	100.0	101.4
2月	112.6	106.0	106.8	100.6	89.4	100.9	105.3	106.9
3月	110.6	104.7	114.3	108.3	95.4	100.9	106.7	108.9
4月	116.9	102.5	112.0	111.7	87.5	103.5	103.0	112.8
5月	113.6	100.1	116.5	113.1	93.4	100.9	105.4	110.2
6月	119.7	101.4	107.6	111.0	87.9	101.6	103.0	114.1
7月	120.3	100.3	107.0	92.7	90.9	102.1	97.0	121.5
8月	119.1	96.1	113.5	90.4	87.0	103.4	98.6	122.5
9月	122.5	98.0	102.4	95.7	88.8	104.3	97.8	129.9
10月	122.5	94.4	105.4	95.6	90.9	104.4	99.5	130.2
11月	123.4	92.8	102.1	88.8	89.6	103.6	96.5	128.0
12月	124.6	96.6	110.4	90.6	91.3	103.8	91.8	130.2

統計表：事業所規模 5人以上

労働時間指数

(R2年平均=100)

区分	調査産業計		建設業		製造業		電気・ガス・熱供給・水道業		情報通信業		運輸業、郵便業		卸売業、小売業		金融業、保険業	
	総実	所定外	総実	所定外	総実	所定外	総実	所定外	総実	所定外	総実	所定外	総実	所定外	総実	所定外
平成30年平均	104.1	107.6	106.0	151.1	105.0	126.0	108.6	163.9	100.2	131.0	95.1	73.9	110.9	112.6	110.9	168.0
令和元年	100.3	109.6	100.5	101.9	99.7	103.5	103.8	95.1	99.3	106.4	103.1	99.1	102.1	100.8	103.3	149.8
2	100.0	100.0	100.0	100.0	100.0	100.0	100.0	100.0	100.0	100.0	100.0	100.0	100.0	100.0	100.0	100.0
3	97.9	84.8	99.9	114.4	99.0	101.4	97.4	80.9	99.5	81.2	88.4	46.4	95.4	61.6	103.3	140.9
4	97.7	80.4	96.1	80.2	96.8	78.7	105.7	148.5	104.8	115.1	94.5	57.6	99.0	84.6	99.6	103.5
5	96.1	86.5	96.6	68.5	97.9	81.5	110.9	170.9	105.6	122.0	90.4	69.8	96.2	91.0	104.2	180.8
6	97.1	92.7	94.4	102.0	101.9	86.1	103.0	101.1	100.1	74.4	95.6	74.9	97.1	100.3	105.2	227.2
令和6年12月	98.6	96.4	93.1	115.6	103.7	91.5	99.6	49.5	100.6	64.2	98.5	79.5	101.3	106.3	101.9	232.7
令和7年1月	90.3	98.8	89.0	111.5	89.6	96.6	97.1	103.2	97.5	76.7	92.5	71.3	95.0	109.4	95.4	236.5
2月	94.0	95.2	98.3	95.8	102.6	91.5	104.0	114.0	98.4	109.2	90.5	64.5	95.5	84.4	89.1	238.5
3月	95.4	104.8	95.5	94.8	97.3	95.8	105.5	134.4	99.9	85.8	93.0	61.3	91.7	82.8	96.5	290.4
4月	100.9	104.8	98.0	31.3	108.1	108.5	112.6	122.6	106.0	105.0	97.7	64.2	100.7	92.2	101.4	292.3
5月	96.0	92.8	88.0	45.8	97.1	94.9	106.7	129.0	105.5	86.7	94.2	62.6	96.7	92.2	103.0	292.3
6月	98.6	91.6	96.3	75.0	106.7	100.0	116.4	116.1	104.6	82.5	93.1	66.1	100.1	79.7	104.9	282.7
7月	99.1	89.2	98.0	36.5	104.6	93.2	112.0	101.1	113.6	122.5	96.7	62.9	102.1	98.4	109.0	225.0
8月	92.1	88.0	83.0	47.9	92.9	94.1	103.8	92.5	109.7	110.0	95.1	70.0	99.8	103.1	99.4	196.2
9月	95.6	95.2	89.9	62.5	102.9	101.7	105.9	91.4	102.7	98.3	94.3	81.3	101.8	96.9	94.9	188.5
10月	99.1	100.0	99.8	70.8	100.6	89.8	107.9	114.0	108.6	98.3	95.8	70.0	100.7	95.3	102.7	207.7
11月	95.8	98.8	89.4	51.0	103.8	103.4	104.2	106.5	112.1	125.8	102.0	76.8	101.3	93.8	98.2	180.8
12月	96.0	97.6	94.0	46.9	100.9	98.3	106.4	103.2	105.0	100.8	103.3	79.5	99.6	103.1	95.8	173.1

区分	不動産業、物品賃貸業		学術研究、専門・技術サービス業		宿泊業、飲食サービス業		生活関連サービス業、娯楽業		教育、学習支援業		医療、福祉		複合サービス業		サービス業（他に分類されないもの）	
	総実	所定外	総実	所定外	総実	所定外	総実	所定外	総実	所定外	総実	所定外	総実	所定外	総実	所定外
平成30年平均	87.4	56.5	101.0	95.8	109.9	115.4	107.7	98.4	102.0	164.7	97.7	82.5	98.7	68.3	105.6	93.7
令和元年	98.6	121.0	102.4	112.5	96.4	80.2	100.6	154.1	103.9	215.4	97.5	103.7	97.0	105.5	105.2	95.1
2	100.0	100.0	100.0	100.0	100.0	100.0	100.0	100.0	100.0	100.0	100.0	100.0	100.0	100.0	100.0	100.0
3	92.5	94.4	95.6	75.7	102.4	111.1	106.9	122.0	100.6	152.6	98.6	89.0	100.4	87.3	94.4	83.7
4	101.2	203.6	91.6	61.7	110.9	69.7	111.1	109.2	96.7	148.4	94.9	80.1	100.6	72.3	97.5	90.6
5	97.1	102.9	101.2	92.8	103.2	91.1	112.8	182.3	92.0	121.6	94.2	85.8	99.7	64.4	100.2	105.6
6	94.5	81.0	101.7	96.4	96.8	93.3	115.4	185.6	86.0	102.2	94.2	90.5	99.2	110.8	100.5	86.4
令和6年12月	103.1	85.0	99.1	59.8	91.8	78.7	116.3	187.2	85.7	100.0	96.9	102.0	102.3	137.5	103.9	94.8
令和7年1月	92.2	111.3	84.4	51.3	86.9	66.0	96.4	74.5	93.1	154.9	85.5	117.6	99.3	106.3	85.4	64.9
2月	96.6	106.3	90.6	78.6	92.7	63.8	99.4	76.6	97.5	204.2	88.2	111.8	91.1	101.3	91.0	74.0
3月	95.5	118.8	94.1	80.3	99.1	74.5	101.0	78.7	116.4	331.0	89.0	105.9	92.7	197.5	97.1	79.2
4月	101.9	107.5	102.8	60.7	98.4	66.0	105.2	78.7	122.8	321.1	92.1	115.7	95.4	137.5	101.5	90.9
5月	95.3	118.8	93.1	44.4	100.7	72.3	106.1	74.5	103.5	187.3	90.1	105.9	106.7	146.3	99.5	87.0
6月	99.8	102.5	102.2	54.7	92.1	61.7	105.5	70.2	103.2	173.2	92.4	102.0	100.0	105.0	103.5	90.9
7月	100.3	100.0	98.0	41.0	98.7	53.2	93.1	74.5	100.1	169.0	92.3	103.9	101.7	86.3	105.8	106.5
8月	91.6	100.0	89.2	33.3	104.3	70.2	89.2	55.3	64.6	109.9	90.0	103.9	106.2	142.5	98.7	101.3
9月	96.8	105.0	92.7	46.2	91.2	51.1	92.0	74.5	95.7	171.8	89.7	100.0	92.9	86.3	103.9	139.0
10月	104.4	121.3	98.7	53.0	96.0	66.0	92.4	72.3	108.4	229.6	93.1	103.9	96.4	101.3	110.1	140.3
11月	99.5	126.3	86.4	35.0	90.3	63.8	89.2	61.7	93.1	216.9	89.0	100.0	105.5	96.3	104.7	148.1
12月	102.1	122.5	89.8	36.8	97.6	72.3	89.6	63.8	96.2	191.5	88.6	98.0	83.4	80.0	104.5	146.8

統計表：事業所規模 5人以上

常用雇用指数

(R2年平均=100)

区分	調査産業計	建設業	製造業	電気・ガス・ 熱供給・水道 業	情報通信業	運輸業、郵便 業	卸売業、小売 業	金融業、保険 業
平成30年平均	101.1	94.5	107.0	103.6	94.5	104.3	100.9	99.8
令和元年	101.2	99.2	105.2	102.9	97.9	105.8	100.9	100.2
2	100.0	100.0	100.0	100.0	100.0	100.0	100.0	100.0
3	98.9	96.9	92.6	66.0	102.8	108.5	100.2	101.2
4	101.1	92.7	100.2	99.6	102.6	104.0	98.9	103.1
5	101.9	90.7	97.4	99.4	103.4	100.6	97.6	100.5
6	102.1	85.4	102.0	76.6	103.7	98.8	98.4	102.4
令和6年12月	103.9	84.4	106.3	99.3	102.5	98.9	100.9	104.1
令和7年1月	102.7	84.0	102.7	99.3	101.4	98.1	100.0	91.3
2月	101.9	83.7	102.3	99.3	101.8	97.5	100.9	92.7
3月	101.4	82.2	103.6	99.1	101.3	96.1	100.8	93.2
4月	101.6	81.8	104.0	100.5	101.2	98.1	100.7	91.9
5月	102.7	81.8	106.2	100.5	103.6	98.0	101.1	93.6
6月	103.4	81.9	103.7	100.5	103.6	98.9	101.7	95.7
7月	103.8	80.6	103.0	100.5	103.8	98.5	101.9	96.3
8月	104.3	82.7	104.7	100.7	103.2	101.9	101.1	97.3
9月	103.5	80.5	102.7	100.6	103.1	103.7	100.8	96.5
10月	104.6	81.1	105.2	100.5	101.4	104.5	101.6	96.6
11月	104.3	81.9	102.9	100.5	101.6	105.7	101.6	96.0
12月	104.4	79.9	103.6	98.9	102.5	105.3	101.5	94.3

区分	不動産業、物 品賃貸業	学術研究、専 門・技術サー ビス業	宿泊業、飲食 サービス業	生活関連サー ビス業、娯楽 業	教育、学習支 援業	医療、福祉	複合サービス 業	サービス業 (他に分類さ れないもの)
平成30年平均	108.9	95.0	103.5	116.0	97.9	98.1	114.1	103.5
令和元年	112.7	96.4	107.4	111.8	98.7	98.4	102.8	96.3
2	100.0	100.0	100.0	100.0	100.0	100.0	100.0	100.0
3	101.6	73.0	98.1	100.5	99.1	101.8	97.4	93.1
4	115.1	104.6	113.0	92.0	95.5	102.4	91.6	95.1
5	146.8	102.9	119.9	95.4	93.5	103.9	91.7	101.4
6	140.5	110.4	116.6	86.7	100.7	104.5	81.6	96.5
令和6年12月	135.8	113.6	120.8	88.1	109.6	104.4	78.7	91.3
令和7年1月	135.5	113.7	119.6	91.5	109.3	104.5	43.1	96.1
2月	135.3	110.2	122.4	90.1	101.3	103.3	40.9	95.3
3月	132.9	108.6	123.1	87.0	97.7	103.8	40.9	89.8
4月	137.9	109.2	120.4	88.9	99.2	104.2	43.2	91.4
5月	137.1	111.3	123.8	85.8	101.9	105.1	43.2	92.2
6月	135.5	111.2	127.2	89.3	106.6	105.0	43.0	91.8
7月	133.9	111.3	128.5	91.2	106.0	103.4	42.7	107.5
8月	133.6	116.5	131.7	91.1	106.2	103.7	42.7	102.3
9月	135.9	114.8	129.0	91.7	105.1	103.5	42.6	101.5
10月	133.7	119.5	130.0	93.4	106.9	103.5	42.7	106.7
11月	133.3	119.7	127.5	93.7	107.5	104.1	42.7	102.3
12月	133.7	119.7	129.3	91.0	107.4	105.0	40.6	101.6

《 事業所規模 30人以上 》

1. 賃金の動き (1表参照)

現金給与総額	593,190 円	対前月比 (差) 114.0 %	対前年同月比 (差) △ 5.7 %
きまって支給する給与	271,642 円	1.9 %	△ 4.8 %
特別に支払われた給与	321,548 円	311,104 円	△ 22,394 円

2. 労働時間の動き (2表参照)

出勤日数	17.7 日	0.0 日	△ 0.7 日
総実労働時間	135.5 時間	△ 0.9 %	△ 2.3 %
所定外労働時間	9.0 時間	△ 8.2 %	11.1 %

3. 雇用の動き (3表参照)

常用労働者数	116,387 人	0.5 %	△ 2.1 %
パート労働者比率	27.5 %	△ 1.2 pt	1.7 pt
労働異動率			
入職率	1.73 %		0.70 pt
離職率	1.14 %		0.27 pt

(1表) 月間現金給与額

(単位: 円、%)

産 業	現金給与総額			きまって支給する給与			所定内給与			特別に支払われた給与		
	対前月 増減率	対前年同月 増減率		対前月 増減率	対前年同月 増減率		対前月 増減率	対前年同月 増減率		対前月 増減率	対前年同月 増減率	
全国 (調査産業計・速報値)	756,978	115.4	2.1	327,322	0.2	2.3	301,420	0.4	2.4	429,656	404,621	8,252
高知県 (調査産業計)	593,190	114.0	△ 5.7	271,642	1.9	△ 4.8	256,879	2.2	△ 3.9	321,548	311,104	△ 22,394
建設業	593,000	79.5	△ 6.4	308,215	1.8	6.5	295,054	0.7	9.5	284,785	257,233	△ 59,583
製造業	642,971	87.4	△ 1.4	283,200	△ 3.6	0.8	258,370	△ 3.4	△ 0.4	359,771	310,261	△ 11,672
電気・ガス・熱供給・水道	1,189,649	206.2	4.1	396,237	2.2	2.6	363,348	2.7	3.4	793,412	792,706	36,571
情報通信業	778,385	155.5	3.2	338,244	11.0	△ 0.8	321,822	14.6	△ 0.3	440,141	440,141	26,863
運輸業、郵便業	452,491	86.7	△ 14.8	278,303	14.9	△ 4.9	238,729	17.8	△ 6.8	174,188	174,188	△ 64,651
卸売業、小売業	417,838	113.5	19.7	208,765	6.9	6.9	198,969	7.1	8.4	209,073	208,821	55,597
金融業、保険業	910,231	164.8	1.7	341,571	△ 0.6	△ 2.8	331,231	0.3	△ 3.1	568,660	568,650	25,068
不動産業、物品賃貸業	504,299	123.1	21.3	230,685	2.1	11.0	200,619	3.0	4.4	273,614	273,614	65,647
学術研究、専門・技術サービス業	741,225	109.5	△ 0.3	375,418	6.1	0.0	355,121	5.4	△ 0.4	365,807	365,791	△ 2,706
宿泊業、飲食サービス業	133,166	18.5	2.9	113,448	1.0	6.7	106,327	1.0	9.4	19,718	19,718	△ 3,520
生活関連サービス業、娯楽業	314,408	36.8	△ 17.8	220,485	4.3	0.4	213,766	4.5	2.4	93,923	75,309	△ 69,250
教育、学習支援業	1,061,476	238.3	8.2	322,220	2.7	13.2	316,340	2.6	13.0	739,256	739,182	42,971
医療、福祉	633,953	100.9	△ 15.3	306,673	△ 0.4	△ 14.8	292,364	△ 0.5	△ 13.1	327,280	319,235	△ 61,111
複合サービス業	689,955	129.2	△ 10.7	297,114	△ 1.3	△ 5.8	276,479	△ 1.6	△ 7.2	392,841	392,622	△ 65,123
サービス業(他に分類されないもの)	264,407	39.8	△ 29.8	181,541	5.9	△ 8.5	172,256	8.7	△ 5.1	82,866	65,235	△ 95,027

令和7年12月

(2表) 月間実労働時間数および出勤日数

(単位: 時間、日、%)

産 業	総実労働時間			所定内労働時間			所定外労働時間			出勤日数		
	対前月 増減率	対前年同月 増減率		対前月 増減率	対前年同月 増減率		対前月 増減率	対前年同月 増減率		対前月 増減率	対前年同月 増減率	
全国 (調査産業計・速報値)	140.2	△ 0.4	△ 1.4	128.7	△ 0.2	△ 1.4	11.5	△ 2.6	△ 1.7	17.7	0.0	△ 0.2
高知県 (調査産業計)	135.5	△ 0.9	△ 2.3	126.5	△ 0.2	△ 3.1	9.0	△ 8.2	11.1	17.7	0.0	△ 0.7
建設業	164.3	3.8	8.0	155.2	3.0	7.4	9.1	19.8	16.7	21.3	1.7	1.8
製造業	162.8	△ 1.9	0.2	150.3	△ 2.0	△ 0.9	12.5	△ 1.6	13.6	20.0	△ 0.3	0.2
電気・ガス・熱供給・水道	149.6	10.7	1.0	138.8	11.5	△ 1.3	10.8	1.0	43.9	18.1	2.0	△ 0.2
情報通信業	168.4	△ 8.2	△ 1.0	157.6	△ 6.7	△ 1.7	10.8	△ 25.6	11.3	18.5	△ 1.0	△ 0.6
運輸業、郵便業	186.6	△ 2.4	0.3	152.7	△ 1.4	△ 0.4	33.9	△ 6.3	3.8	19.6	△ 0.9	0.7
卸売業、小売業	131.3	△ 0.4	△ 2.3	124.8	△ 0.2	△ 1.7	6.5	△ 2.9	△ 12.1	18.1	△ 0.4	△ 0.2
金融業、保険業	121.6	△ 5.5	△ 12.2	112.3	△ 3.8	△ 14.2	9.3	△ 21.8	24.0	16.1	△ 0.7	△ 2.0
不動産業、物品賃貸業	140.8	4.4	12.1	125.4	5.4	8.5	15.4	△ 2.5	53.9	17.7	1.0	0.9
学術研究、専門・技術サービス業	148.2	10.0	7.4	141.0	10.9	6.4	7.2	△ 6.4	31.2	18.5	1.3	△ 2.2
宿泊業、飲食サービス業	85.6	1.7	△ 2.7	80.0	1.6	△ 1.6	5.6	3.7	△ 15.2	13.8	0.1	△ 0.2
生活関連サービス業、娯楽業	125.2	△ 0.5	△ 3.6	121.2	△ 0.1	△ 2.4	4.0	△ 9.1	△ 29.9	18.8	0.2	0.5
教育、学習支援業	125.8	4.5	16.7	115.7	8.2	13.6	10.1	△ 24.6	68.3	15.2	1.6	0.7
医療、福祉	130.7	△ 2.4	△ 9.5	124.7	△ 2.2	△ 10.4	6.0	△ 6.3	11.0	17.4	△ 0.4	△ 2.3
複合サービス業	141.9	△ 8.5	△ 12.1	130.3	△ 9.1	△ 12.7	11.6	△ 1.7	△ 4.1	18.5	△ 1.6	△ 0.8
サービス業(他に分類されないもの)	131.6	△ 0.2	2.3	123.8	0.4	2.3	7.8	△ 9.3	0.0	19.0	△ 0.3	0.9

令和7年12月

(図2) 賃金・労働時間・常用雇用指数(令和2年平均=100)の変化(事業所規模30人以上)

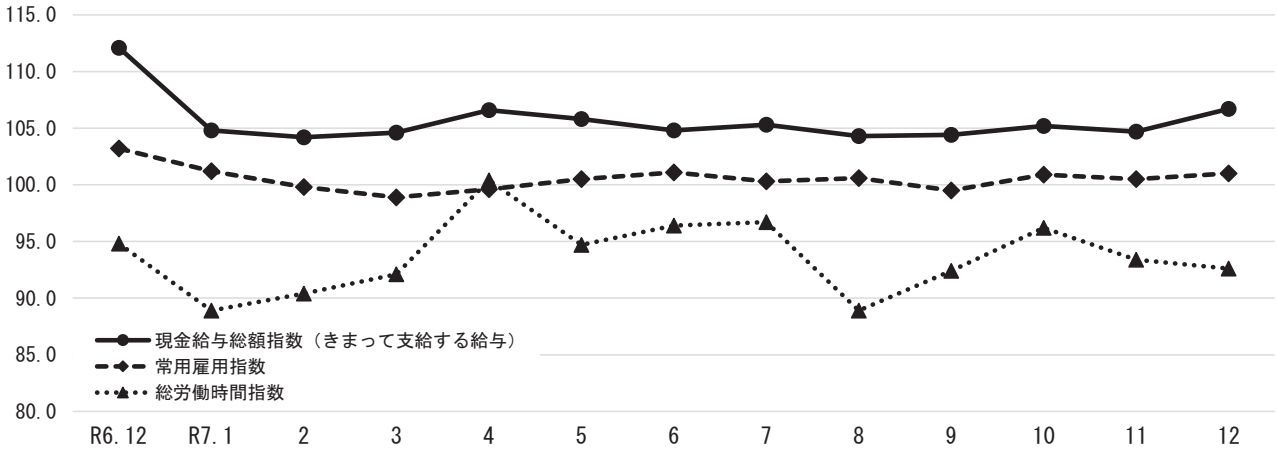

《事業所規模30人以上》

(3表) 常用労働者数および労働異動率

(単位:人、%、ポイント)

産 業	本調査期間末常用労働者数				労働異動率			
	対前月増減率	対前年同月増減率	パートタイム労働者比率	入職率	対前年同月増減差	離職率	対前年同月増減差	
全国(調査産業計・速報値)	31,439,316	0.0	0.8	25.0	1.27	△0.05	1.21	△0.09
高知県(調査産業計)	116,387	0.5	△2.1	27.5	1.73	0.70	1.14	0.27
建設業	3,014	0.0	△6.1	0.0	0.00	△0.37	0.00	△1.48
製造業	13,247	0.9	△3.9	10.8	1.89	0.53	0.99	0.56
電気・ガス・熱供給・水道	718	0.1	2.4	5.0	0.14	0.14	0.00	△0.43
情報通信業	2,316	0.1	0.8	2.4	0.48	0.22	0.39	0.26
運輸業,郵便業	5,621	0.3	9.8	22.8	2.40	1.84	2.64	1.69
卸売業,小売業	16,096	0.0	△0.1	48.4	1.08	0.30	1.03	0.36
金融業,保険業	1,753	△0.6	△32.8	9.4	0.00	△2.44	0.57	△2.29
不動産業,物品賃貸業	1,057	0.8	△3.2	36.6	1.33	△0.42	0.57	△0.54
学術研究,専門・技術サービス業	2,492	0.0	0.6	10.7	0.72	0.56	1.24	0.92
宿泊業,飲食サービス業	8,328	1.6	△1.6	77.4	3.32	0.18	1.76	△1.11
生活関連サービス業,娯楽業	1,572	△1.6	△1.1	50.0	0.38	△0.92	1.45	△1.22
教育,学習支援業	12,209	△0.1	△0.9	31.2	0.52	△1.22	0.61	0.21
医療,福祉	40,971	1.2	△0.4	17.4	2.43	1.96	1.12	0.46
複合サービス業	447	0.0	△72.2	4.5	0.00	0.00	0.00	△1.29
サービス業(他に分類されないもの)	6,324	△0.8	△0.1	38.0	1.14	△0.31	1.96	1.28

令和7年12月

(4表) 産業別・就業形態別常用労働者数、月間給与額、労働時間数等

(単位:人、円、日、時間)

就業形態	産 業	本調査期間末労働者数	現金給与総額	きまって支給する給与			特別に支払われた給与	出勤数	総労働時間	実所定内労働時間	所定外労働時間
				所定内給与	超過労働給与						
一般労働者	調査産業計	84,398	759,142	332,067	312,745	19,322	427,075	19.2	156.8	145.1	11.7
	製造業	11,815	699,699	299,409	272,230	27,179	400,290	20.3	168.1	154.6	13.5
	卸売業,小売業	8,309	664,362	292,806	277,283	15,523	371,556	19.6	156.1	146.0	10.1
	医療,福祉	33,855	722,022	340,321	323,206	17,115	381,701	18.6	143.8	136.7	7.1
パートタイム労働者	調査産業計	31,989	158,453	113,349	110,527	2,822	45,104	13.6	79.8	77.8	2.0
	製造業	1,432	183,928	152,034	146,212	5,822	31,894	18.3	119.7	115.7	4.0
	卸売業,小売業	7,787	154,311	118,928	115,255	3,673	35,383	16.5	104.7	102.0	2.7
	医療,福祉	7,116	225,046	150,444	149,163	1,281	74,602	11.9	69.8	69.0	0.8

令和7年12月

統計表：事業所規模 30人以上

賃金指数（現金給与総額）

(R2年平均=100)

区分	調査産業計		建設業		製造業		電気・ガス・熱供給・水道業		情報通信業		運輸業, 郵便業		卸売業, 小売業		金融業, 保険業	
	名目	実質	名目	実質	名目	実質	名目	実質	名目	実質	名目	実質	名目	実質	名目	実質
平成30年平均	97.7	98.2	x	x	103.9	104.4	x	x	112.9	113.5	98.3	98.8	96.7	97.2	117.6	118.2
令和元年	103.0	102.8	99.6	99.4	101.2	101.0	102.0	101.8	97.9	97.7	103.9	103.7	103.4	103.2	113.1	112.9
2	100.0	100.0	100.0	100.0	100.0	100.0	100.0	100.0	100.0	100.0	100.0	100.0	100.0	100.0	100.0	100.0
3	97.7	98.1	110.5	110.9	105.2	105.6	99.7	100.1	105.6	106.0	81.8	82.1	92.4	92.8	111.0	111.4
4	98.8	97.1	78.7	77.3	107.0	105.1	117.7	115.6	100.4	98.6	99.3	97.5	95.3	93.6	134.0	131.6
5	104.1	98.4	77.4	73.2	109.9	103.9	110.6	104.5	104.0	98.3	97.3	92.0	104.0	98.3	144.2	136.3
6	105.2	96.1	77.5	70.8	117.2	107.0	104.0	95.0	108.7	99.3	109.5	100.0	101.3	92.5	135.4	123.7
令和6年12月	205.7	183.8	141.9	126.8	222.3	198.7	237.9	212.6	190.0	169.8	179.8	160.7	152.9	136.6	274.0	244.9
令和7年1月	88.3	77.9	69.6	61.4	95.2	84.0	79.7	70.3	82.5	72.8	98.8	87.2	86.6	76.4	88.9	78.5
2月	87.2	77.8	67.3	60.0	96.4	86.0	83.0	74.0	80.5	71.8	100.0	89.2	83.1	74.1	97.4	86.9
3月	90.3	80.2	71.0	63.1	105.2	93.4	79.4	70.5	93.5	83.0	100.5	89.3	90.5	80.4	98.4	87.4
4月	90.4	79.9	66.3	58.6	101.8	90.0	87.3	77.2	87.4	77.3	96.5	85.3	97.1	85.9	98.0	86.6
5月	89.9	79.2	78.2	68.9	100.0	88.1	83.4	73.5	85.4	75.2	96.6	85.1	87.7	77.3	102.0	89.9
6月	164.7	145.1	66.6	58.7	194.6	171.5	246.8	217.4	193.2	170.2	133.3	117.4	147.1	129.6	249.0	219.4
7月	102.2	89.6	99.8	87.5	145.1	127.3	81.6	71.6	88.2	77.4	123.7	108.5	104.9	92.0	128.5	112.7
8月	88.6	77.6	80.5	70.5	99.8	87.4	85.9	75.2	86.3	75.6	86.3	75.6	87.1	76.3	105.0	91.9
9月	87.4	76.7	65.8	57.7	99.5	87.3	80.7	70.8	85.5	75.0	77.6	68.1	90.2	79.1	101.1	88.7
10月	88.0	76.8	77.6	67.7	98.2	85.7	82.8	72.3	87.3	76.2	77.4	67.5	83.4	72.8	103.8	90.6
11月	90.6	78.8	74.0	64.3	117.0	101.7	80.9	70.3	76.7	66.7	82.0	71.3	85.7	74.5	105.2	91.5
12月	193.9	168.8	132.8	115.6	219.2	190.8	247.7	215.6	196.0	170.6	153.1	133.2	183.0	159.3	278.6	242.5

区分	不動産業, 物品賃貸業		学術研究, 専門・技術サービス業		宿泊業, 飲食サービス業		生活関連サービス業, 娯楽業		教育, 学習支援業		医療, 福祉		複合サービス業		サービス業 (他に分類されないもの)	
	名目	実質	名目	実質	名目	実質	名目	実質	名目	実質	名目	実質	名目	実質	名目	実質
平成30年平均	87.5	87.9	101.1	101.6	111.2	111.8	167.5	168.3	98.4	98.9	94.7	95.2	91.1	91.6	130.3	131.0
令和元年	121.4	121.2	90.6	90.4	107.2	107.0	140.4	140.1	121.6	121.4	99.2	99.0	97.0	96.8	120.3	120.1
2	100.0	100.0	100.0	100.0	100.0	100.0	100.0	100.0	100.0	100.0	100.0	100.0	100.0	100.0	100.0	100.0
3	85.7	86.0	107.9	108.3	91.7	92.1	138.7	139.3	96.1	96.5	95.0	95.4	99.9	100.3	110.9	111.3
4	112.6	110.6	101.0	99.2	79.7	78.3	152.2	149.5	90.4	88.8	95.1	93.4	102.9	101.1	135.4	133.0
5	112.9	106.7	101.9	96.3	89.2	84.3	148.4	140.3	107.8	101.9	100.6	95.1	98.4	93.0	135.5	128.1
6	104.6	95.5	102.7	93.8	87.0	79.5	180.0	164.4	92.2	84.2	105.3	96.2	102.3	93.4	130.5	119.2
令和6年12月	179.9	160.8	179.5	160.4	100.8	90.1	280.7	250.8	235.1	210.1	214.1	191.3	208.7	186.5	236.9	211.7
令和7年1月	93.6	82.6	92.3	81.5	85.3	75.3	165.3	145.9	78.3	69.1	89.2	78.7	78.3	69.1	107.2	94.6
2月	91.8	81.9	91.5	81.6	82.3	73.4	145.3	129.6	85.1	75.9	85.0	75.8	85.2	76.0	111.5	99.5
3月	90.8	80.6	89.2	79.2	90.0	79.9	146.6	130.2	87.9	78.1	86.4	76.7	89.2	79.2	107.4	95.4
4月	98.1	86.7	90.2	79.8	93.3	82.5	151.9	134.3	85.5	75.6	87.1	77.0	80.8	71.4	107.5	95.0
5月	96.7	85.2	84.6	74.5	91.9	81.0	150.6	132.7	87.3	76.9	87.3	76.9	82.1	72.3	107.9	95.1
6月	182.2	160.5	146.5	129.1	104.4	92.0	198.4	174.8	210.8	185.7	156.7	138.1	215.9	190.2	161.4	142.2
7月	108.1	94.8	85.7	75.2	92.3	81.0	213.6	187.4	77.7	68.2	95.0	83.3	79.8	70.0	115.3	101.1
8月	94.0	82.3	104.8	91.8	88.2	77.2	157.9	138.3	74.1	64.9	87.6	76.7	80.1	70.1	107.6	94.2
9月	95.5	83.8	91.9	80.6	81.6	71.6	160.9	141.1	75.2	66.0	87.5	76.8	79.3	69.6	112.5	98.7
10月	100.1	87.3	85.5	74.6	90.9	79.3	159.6	139.3	77.7	67.8	88.9	77.6	80.4	70.2	113.2	98.8
11月	97.8	85.0	85.4	74.3	87.5	76.1	168.6	146.6	75.2	65.4	90.3	78.5	81.3	70.7	119.0	103.5
12月	218.2	189.9	178.9	155.7	103.7	90.3	230.6	200.7	254.4	221.4	181.4	157.9	186.3	162.1	166.4	144.8

統計表：事業所規模 30人以上

賃金指数（きまって支給する給与）

（R2年平均＝100）

区分	調査産業計	建設業	製造業	電気・ガス・ 熱供給・水道 業	情報通信業	運輸業、郵便 業	卸売業、小売 業	金融業、保険 業
平成30年平均	97.0	x	102.9	x	119.2	100.9	98.3	111.6
令和元年	101.8	98.3	101.0	102.2	97.9	104.8	103.8	108.4
2	100.0	100.0	100.0	100.0	100.0	100.0	100.0	100.0
3	97.5	107.6	107.5	101.0	104.6	85.1	95.6	106.2
4	99.4	84.0	107.5	122.1	98.0	103.3	94.1	121.3
5	102.6	81.2	111.0	112.5	108.7	101.7	101.3	126.7
6	103.8	81.0	116.5	103.0	114.1	113.3	98.8	126.1
令和6年12月	112.1	81.1	117.7	106.0	113.8	117.5	99.1	127.3
令和7年1月	104.8	82.3	114.5	104.9	109.3	116.8	100.1	105.2
2月	104.2	81.1	118.3	108.5	106.6	118.7	96.1	115.2
3月	104.6	79.8	120.0	104.3	107.3	115.7	94.4	116.4
4月	106.6	80.5	122.0	115.0	115.7	114.1	101.5	115.9
5月	105.8	79.8	119.5	109.8	113.2	113.6	101.4	120.7
6月	104.8	79.8	122.9	111.7	112.3	106.6	99.9	120.8
7月	105.3	81.0	123.1	107.4	114.4	114.5	99.6	121.8
8月	104.3	77.4	120.2	111.9	114.3	102.4	100.8	124.2
9月	104.4	81.5	122.0	105.9	113.3	92.1	101.6	119.5
10月	105.2	84.7	120.8	109.0	115.7	91.9	96.2	122.8
11月	104.7	84.9	123.1	106.5	101.7	97.3	99.1	124.5
12月	106.7	86.4	118.7	108.8	112.9	111.8	105.9	123.7

区分	不動産業、物 品質貸業	学術研究、専 門・技術サー ビス業	宿泊業、飲食 サービス業	生活関連サー ビス業、娯楽 業	教育、学習支 援業	医療、福祉	複合サービス 業	サービス業 （他に分類さ れないもの）
平成30年平均	87.6	97.4	108.6	150.2	94.6	94.5	86.8	125.2
令和元年	115.5	87.5	105.2	127.8	113.4	99.1	96.6	114.8
2	100.0	100.0	100.0	100.0	100.0	100.0	100.0	100.0
3	84.8	104.4	92.3	130.6	93.2	94.6	99.4	103.9
4	109.9	101.1	80.5	142.3	88.3	97.7	102.4	127.0
5	114.7	97.8	89.7	135.7	95.8	101.2	97.3	129.3
6	107.3	107.6	87.1	163.1	85.2	104.8	100.5	123.5
令和6年12月	106.7	113.2	86.4	165.7	85.4	123.5	105.6	135.7
令和7年1月	111.1	114.3	88.4	153.6	98.0	105.4	96.8	116.0
2月	108.9	114.3	85.9	149.5	103.9	101.9	105.5	118.4
3月	107.7	111.5	93.9	150.8	110.1	102.0	99.0	115.7
4月	116.4	107.1	97.4	156.3	105.7	104.3	100.1	116.8
5月	114.7	105.7	95.8	154.9	109.4	102.0	100.9	117.2
6月	114.2	105.9	93.4	157.9	100.2	102.2	110.4	120.4
7月	115.9	106.1	90.2	171.6	97.3	103.5	98.0	121.1
8月	111.5	105.9	90.8	162.5	92.8	104.7	99.3	114.7
9月	113.3	107.8	85.2	165.5	93.9	104.9	98.1	122.2
10月	118.7	106.9	94.9	164.2	96.6	106.6	99.6	122.7
11月	116.0	106.7	91.3	159.5	94.2	105.6	100.8	117.3
12月	118.4	113.2	92.2	166.4	96.7	105.2	99.5	124.2

統計表：事業所規模 30人以上

労働時間指数

(R2年平均=100)

区分	調査産業計		建設業		製造業		電気・ガス・熱供給・水道業		情報通信業		運輸業, 郵便業		卸売業, 小売業		金融業, 保険業	
	総実	所定外	総実	所定外	総実	所定外	総実	所定外	総実	所定外	総実	所定外	総実	所定外	総実	所定外
平成30年平均	101.7	102.5	x	x	103.9	121.3	x	x	97.1	125.8	97.5	64.7	106.6	113.2	113.6	219.8
令和元年	101.2	114.7	105.2	134.0	102.8	116.9	100.9	116.8	97.2	120.9	102.0	86.6	101.5	122.3	106.2	226.4
2	100.0	100.0	100.0	100.0	100.0	100.0	100.0	100.0	100.0	100.0	100.0	100.0	100.0	100.0	100.0	100.0
3	97.2	87.6	94.9	99.0	98.7	109.5	101.1	101.2	98.1	88.1	84.5	61.0	100.0	77.2	107.1	197.1
4	94.9	73.8	88.3	54.0	98.1	98.8	101.3	158.9	104.7	103.7	86.3	46.6	99.4	74.5	109.7	346.7
5	95.9	86.7	92.8	57.7	101.3	102.1	100.7	128.7	106.1	93.9	92.6	68.1	100.5	99.2	112.0	466.7
6	94.1	88.0	89.3	41.9	100.3	96.8	99.8	101.4	102.9	77.0	98.8	75.0	98.7	125.4	107.3	316.3
令和6年12月	94.8	87.1	87.8	43.1	101.4	90.9	96.3	70.8	105.0	76.4	98.4	71.2	98.5	121.3	107.1	300.0
令和7年1月	88.9	100.0	80.6	43.1	87.6	100.0	93.4	98.1	102.2	72.4	91.8	66.2	99.0	160.7	90.0	72.0
2月	90.4	93.5	93.6	44.2	101.6	95.0	89.8	110.4	96.5	72.4	89.1	59.7	94.7	106.6	92.1	388.0
3月	92.1	102.2	90.0	25.4	95.9	107.4	100.1	149.1	99.7	87.4	92.3	53.2	88.9	108.2	94.7	384.0
4月	100.4	118.3	91.4	22.7	106.4	114.0	104.8	139.6	109.8	95.3	96.9	57.3	101.2	126.2	100.0	432.0
5月	94.7	96.8	84.8	17.1	94.9	105.8	99.9	134.0	110.0	82.7	93.4	56.6	99.0	123.0	105.0	460.0
6月	96.4	94.6	94.4	22.1	105.8	109.1	104.4	125.5	107.4	82.7	87.7	58.4	100.5	108.2	104.1	432.0
7月	96.7	91.4	97.3	26.0	105.7	104.1	108.3	114.2	113.3	81.1	96.5	59.3	98.4	113.1	108.0	444.0
8月	88.9	94.6	77.9	28.2	92.2	105.0	96.3	99.1	109.9	89.0	93.3	69.1	98.9	131.1	97.2	440.0
9月	92.4	95.7	91.6	30.4	102.6	101.7	96.4	95.3	102.8	82.7	88.1	74.5	98.4	114.8	94.1	360.0
10月	96.2	102.2	98.1	55.8	99.8	92.6	108.2	110.4	110.4	84.3	91.2	65.4	95.4	114.8	105.2	444.0
11月	93.4	105.4	91.3	42.0	103.6	105.0	87.9	100.9	113.3	114.2	101.1	78.9	96.6	109.8	99.5	476.0
12月	92.6	96.8	94.8	50.3	101.6	103.3	97.3	101.9	104.0	85.0	98.7	73.9	96.2	106.6	94.0	372.0

区分	不動産業, 物品賃貸業		学術研究, 専門・技術サービス業		宿泊業, 飲食サービス業		生活関連サービス業, 娯楽業		教育, 学習支援業		医療, 福祉		複合サービス業		サービス業 (他に分類されないもの)	
	総実	所定外	総実	所定外	総実	所定外	総実	所定外	総実	所定外	総実	所定外	総実	所定外	総実	所定外
平成30年平均	100.1	71.4	101.1	107.1	124.7	215.6	135.0	163.3	92.1	65.1	97.6	93.1	97.6	48.0	105.5	89.0
令和元年	104.8	142.0	104.6	142.4	118.3	167.3	127.3	130.2	102.9	170.7	97.1	113.6	97.8	104.8	103.4	93.2
2	100.0	100.0	100.0	100.0	100.0	100.0	100.0	100.0	100.0	100.0	100.0	100.0	100.0	100.0	100.0	100.0
3	90.7	68.1	99.8	71.7	91.8	70.1	132.7	206.1	97.4	97.0	97.9	102.3	99.0	91.6	92.8	94.5
4	102.5	123.7	95.9	57.3	82.9	64.0	139.0	121.6	95.2	86.2	93.7	87.8	99.9	82.0	97.3	88.5
5	99.4	92.6	95.4	47.2	88.1	121.3	141.7	140.8	94.3	127.5	92.9	95.9	98.9	73.0	103.1	91.0
6	92.7	85.9	92.8	39.5	90.7	138.5	135.7	143.0	81.5	107.8	92.6	96.9	98.8	89.2	99.9	82.7
令和6年12月	90.2	82.0	90.9	40.1	88.5	132.0	136.8	154.1	79.0	101.7	95.7	105.9	105.1	126.0	101.2	85.7
令和7年1月	91.9	104.9	95.1	75.2	85.0	118.0	122.1	118.9	91.3	174.6	84.8	133.3	97.7	111.5	98.2	70.3
2月	95.6	115.6	92.2	94.9	82.0	108.0	123.7	129.7	91.8	183.1	85.4	127.5	89.3	114.6	99.4	69.2
3月	96.9	113.9	101.9	98.5	89.3	114.0	125.7	132.4	113.3	350.8	86.2	113.7	89.6	115.6	101.5	76.9
4月	103.9	123.0	109.2	72.3	93.5	122.0	129.9	129.7	137.7	483.1	91.7	137.3	95.5	137.5	103.9	93.4
5月	98.1	123.0	97.8	54.7	91.4	104.0	128.0	113.5	107.0	245.8	89.8	113.7	102.3	170.8	103.1	87.9
6月	98.9	115.6	101.5	49.6	88.3	108.0	134.8	91.9	103.3	225.4	91.3	115.7	97.3	140.6	106.5	91.2
7月	102.3	111.5	106.5	45.3	85.7	94.0	138.4	97.3	96.1	162.7	93.2	121.6	98.3	118.8	102.9	85.7
8月	92.8	101.6	90.2	37.2	88.3	114.0	132.5	83.8	59.6	125.4	89.6	123.5	100.5	108.3	100.6	85.7
9月	97.9	113.1	97.0	54.0	81.1	92.0	129.8	113.5	89.8	157.6	88.3	119.6	94.2	117.7	103.2	100.0
10月	106.8	136.9	110.3	70.8	89.6	126.0	134.7	118.9	103.5	232.2	91.6	121.6	96.6	96.9	107.9	97.8
11月	96.8	129.5	88.7	56.2	84.7	108.0	132.5	118.9	88.2	227.1	88.7	125.5	101.0	122.9	103.7	94.5
12月	101.1	126.2	97.6	52.6	86.1	112.0	131.9	108.1	92.2	171.2	86.6	117.6	92.4	120.8	103.5	85.7

統計表：事業所規模 30人以上

常用雇用指数

(R2年平均=100)

区分	調査産業計	建設業	製造業	電気・ガス・ 熱供給・水道 業	情報通信業	運輸業、郵便 業	卸売業、小売 業	金融業、保険 業
平成30年平均	100.0	x	101.8	x	91.9	98.1	98.9	96.7
令和元年	101.3	99.0	104.2	103.6	96.2	103.0	99.4	97.2
2	100.0	100.0	100.0	100.0	100.0	100.0	100.0	100.0
3	99.5	98.7	86.4	43.2	105.3	105.7	98.5	105.3
4	100.3	95.1	90.0	100.0	108.7	98.9	98.8	104.0
5	101.0	96.0	96.8	98.8	108.3	93.5	94.8	103.7
6	101.3	82.4	102.5	99.2	107.9	89.7	92.0	101.9
令和6年12月	103.2	80.2	105.5	98.3	106.3	89.7	93.1	100.0
令和7年1月	101.2	79.0	102.3	98.3	105.6	88.9	92.8	67.9
2月	99.8	79.3	101.9	98.3	105.4	88.2	93.7	68.6
3月	98.9	79.3	101.6	97.9	105.1	86.1	92.2	68.1
4月	99.6	78.5	102.0	100.4	105.0	89.3	91.9	66.2
5月	100.5	78.5	105.1	100.4	107.0	88.9	91.3	66.5
6月	101.1	78.7	100.9	100.6	107.0	89.5	91.7	67.8
7月	100.3	78.3	100.3	100.6	107.4	88.7	92.0	68.0
8月	100.6	77.7	103.6	100.8	106.4	94.4	92.2	68.0
9月	99.5	74.7	100.9	100.7	106.3	97.2	92.7	67.6
10月	100.9	74.4	104.3	100.6	106.7	97.9	93.1	67.8
11月	100.5	75.3	100.5	100.6	107.0	98.2	93.0	67.6
12月	101.0	75.3	101.4	100.7	107.1	98.5	93.0	67.2

区分	不動産業、物 品賃貸業	学術研究、専 門・技術サー ビス業	宿泊業、飲食 サービス業	生活関連サー ビス業、娯楽 業	教育、学習支 援業	医療、福祉	複合サービス 業	サービス業 (他に分類さ れないもの)
平成30年平均	110.8	87.6	109.1	133.0	96.3	100.0	113.8	100.9
令和元年	128.4	96.3	106.6	131.6	96.9	99.9	99.3	104.5
2	100.0	100.0	100.0	100.0	100.0	100.0	100.0	100.0
3	96.8	106.9	98.0	122.6	101.3	102.6	97.6	97.5
4	117.6	105.4	103.0	107.6	100.7	103.4	92.5	96.5
5	187.5	89.5	115.7	108.3	98.4	103.8	89.4	97.1
6	189.3	102.9	125.8	77.5	104.4	104.5	87.6	93.7
令和6年12月	190.9	107.9	132.8	78.9	115.2	104.5	85.5	94.7
令和7年1月	190.2	108.1	129.2	78.9	113.9	104.4	24.5	102.3
2月	189.5	108.4	128.5	79.8	101.0	103.6	24.4	103.3
3月	188.8	108.3	124.9	80.7	95.4	104.0	24.3	102.9
4月	190.9	108.4	123.4	79.7	100.1	104.8	24.8	103.5
5月	188.5	109.1	126.8	77.3	104.4	104.7	24.7	104.4
6月	187.2	108.7	129.5	77.4	111.9	105.2	24.4	103.6
7月	185.5	108.9	128.6	78.4	112.0	103.1	23.9	104.6
8月	184.4	108.9	130.2	78.8	113.3	102.8	23.9	95.6
9月	183.9	109.5	125.2	78.3	110.5	102.0	23.7	95.4
10月	184.6	108.7	127.2	78.6	113.4	102.1	23.9	103.2
11月	183.4	108.5	128.7	79.3	114.3	102.9	23.8	95.4
12月	184.8	108.5	130.7	78.0	114.2	104.1	23.8	94.6

(参考1)

共通事業所による現金給与総額等の対前年同月比の推移  
(調査産業計:常用労働者5人以上)

「前年同月分」及び「当月分」ともに集計対象となった調査対象事業所(共通事業所)について計算した現金給与総額等の対前年同月比を下記のとおり参考提供します。

(注1) 第一種事業所(常用労働者数30人以上の事業所)について、平成30年から部分入替え方式を導入※1、2したことに伴い、常に一部の調査事業所が前年も調査対象となっていることから共通事業所に限定した集計が可能となりました。

(注2) 共通事業所集計は、同一事業所の平均賃金などの変化をみるためのものであり、労働者数の変化の影響を除くため、前年同月も当月の労働者数をもとに月々の平均賃金などを計算しています。

(注3) 共通事業所のみを用いて集計を行っているため、全事業所による集計に比べてサンプルサイズが小さくなることに留意が必要です。

※1 第一種事業所の入替え方法の変更について(各年1月実施)  
平成29年まで 調査対象事業所全体の入替え(2~3年に一度)  
平成30年及び平成31年 調査対象事業所全体の1/2の入替え

令和2年以降 調査対象事業所全体の1/3の入替え

※2 第二種事業所(常用労働者数5~29人の事業所)については、毎年1月と7月に調査対象事業所全体の1/3の入替えを行っています。

(給与及び労働時間の構成)  
現金給与総額=きまって支給する給与(所定内給与+超過労働給与)+特別に支払われた給与  
総実労働時間=所定内労働時間+所定外労働時間

(注4) 最新月の数値のみ速報値となっております。

1. 賃金(常用労働者5人以上、調査産業計)

単位:%

	現金給与総額			きまって支給する給与			所定内給与			超過労働給与	特別に支払われた給与
	就業形態計			就業形態計			就業形態計				
	一般	パート		一般	パート		一般	パート			
令和5年12月	4.5	3.7	15.4	4.8	4.3	8.6	4.6	4.0	8.7	9.8	4.2
令和6年1月	△ 0.4	△ 0.6	7.3	0.1	0.2	6.0	0.3	0.3	5.7	△ 2.7	△ 38.6
2月	1.1	1.1	8.1	2.3	2.4	8.3	2.6	2.7	8.3	△ 2.4	△ 87.5
3月	0.9	1.0	△ 0.8	△ 0.4	△ 0.1	△ 3.1	△ 0.7	△ 0.5	△ 3.3	5.7	32.8
4月	3.2	3.1	2.5	2.6	2.5	2.5	2.7	2.6	2.2	1.7	36.3
5月	2.2	2.5	2.1	2.5	2.7	2.8	2.6	2.9	2.8	0.1	△ 4.0
6月	1.7	1.9	7.5	1.1	1.6	1.3	0.9	1.4	1.1	3.6	2.4
7月	3.3	4.0	3.1	1.7	2.6	△ 0.5	2.2	3.1	△ 0.5	△ 6.6	10.7
8月	2.2	4.4	0.6	0.9	3.0	1.0	0.8	2.8	1.1	2.2	137.4
9月	3.4	3.8	△ 13.6	3.0	3.4	△ 13.9	2.5	3.1	△ 14.2	13.2	217.5
10月	4.0	2.9	14.1	4.2	3.1	14.4	4.7	3.5	14.6	△ 3.7	△ 36.8
11月	8.6	8.1	14.3	3.8	3.1	10.6	4.2	3.5	10.6	△ 2.0	80.6
12月	9.5	8.1	29.4	4.7	4.5	7.4	4.7	4.5	7.2	5.8	13.8
令和7年1月	△ 3.2	△ 3.4	△ 1.9	2.1	1.9	3.3	2.1	1.9	3.3	1.6	△ 73.2
2月	2.6	2.6	2.1	2.6	2.6	1.9	2.6	2.7	2.1	1.3	12.4
3月	4.2	4.9	1.3	1.5	2.0	0.4	1.2	1.6	0.5	6.4	75.7
4月	3.2	3.2	6.6	2.7	2.7	6.6	2.6	2.4	6.7	5.0	78.0
5月	△ 4.1	△ 4.9	△ 0.1	2.4	2.0	3.1	2.2	1.7	3.0	6.6	△ 81.4
6月	5.0	4.8	8.9	2.6	2.2	6.4	2.7	2.3	6.3	0.9	7.6
7月	2.2	2.9	1.6	1.8	2.1	3.8	2.1	2.4	3.7	△ 3.1	4.1
8月	0.3	1.6	△ 3.8	0.7	2.1	△ 3.4	0.9	2.2	△ 3.4	△ 1.3	△ 28.6
9月	1.0	1.4	△ 1.1	1.6	2.1	△ 1.2	1.9	2.5	△ 1.3	△ 4.5	△ 16.4
10月	0.0	0.6	△ 3.1	0.0	0.7	△ 3.1	0.3	1.1	△ 3.7	△ 5.5	△ 2.9
11月	1.1	1.9	△ 3.5	0.8	1.6	△ 3.0	1.1	2.0	△ 3.2	△ 4.3	5.9
令和7年12月	1.9	2.9	△ 3.7	△ 2.3	△ 2.0	△ 2.0	△ 1.8	△ 1.5	△ 2.0	△ 10.2	6.0

2. 労働時間(常用労働者5人以上、調査産業計)

単位:%

	総実労働時間			所定内労働時間			所定外労働時間		
	就業形態計			就業形態計			就業形態計		
	一般	パート		一般	パート		一般	パート	
令和5年12月	0.3	0.2	1.4	0.5	0.3	1.4	△ 3.2	△ 2.3	0.0
令和6年1月	△ 2.1	△ 2.0	0.1	△ 1.4	△ 1.2	0.1	△ 13.1	△ 12.5	0.0
2月	△ 1.7	△ 1.2	△ 0.4	△ 1.3	△ 1.0	0.4	△ 8.6	△ 4.6	△ 37.5
3月	△ 1.7	△ 1.7	△ 2.2	△ 1.4	△ 1.3	△ 2.5	△ 6.0	△ 7.1	15.4
4月	△ 0.2	△ 0.7	2.0	△ 0.1	△ 0.6	2.0	△ 2.5	△ 2.8	0.0
5月	△ 1.2	△ 0.8	△ 1.8	△ 1.0	△ 0.6	△ 1.7	△ 5.2	△ 4.0	△ 6.3
6月	△ 3.4	△ 3.1	△ 2.7	△ 3.2	△ 2.9	△ 3.0	△ 7.4	△ 7.4	16.7
7月	0.7	1.0	1.2	0.8	1.1	0.9	0.0	△ 1.1	30.0
8月	△ 3.6	△ 2.1	△ 3.7	△ 3.7	△ 2.1	△ 4.2	△ 2.7	△ 2.1	40.0
9月	△ 6.1	△ 3.9	△ 19.3	△ 6.7	△ 4.1	△ 20.0	4.2	△ 2.0	45.5
10月	2.8	1.2	10.9	2.8	1.3	10.4	2.7	1.0	55.6
11月	1.9	1.0	7.4	2.0	1.1	6.7	1.3	0.0	60.0
12月	1.2	0.4	4.8	1.3	0.7	4.0	0.0	△ 3.7	87.5
令和7年1月	0.2	0.1	0.7	0.7	0.7	0.9	△ 7.1	△ 7.8	△ 6.7
2月	△ 3.6	△ 4.1	△ 2.3	△ 3.2	△ 3.7	△ 1.8	△ 8.8	△ 8.7	△ 30.8
3月	△ 3.6	△ 3.3	△ 4.5	△ 3.4	△ 2.9	△ 4.5	△ 7.4	△ 7.7	0.0
4月	△ 1.9	△ 2.0	0.8	△ 1.6	△ 1.9	1.0	△ 5.5	△ 4.1	△ 7.7
5月	△ 1.1	△ 1.5	△ 0.7	△ 1.3	△ 1.8	△ 0.7	2.5	2.8	0.0
6月	△ 0.7	△ 1.0	0.8	△ 0.5	△ 0.6	0.6	△ 4.8	△ 5.2	9.1
7月	△ 1.0	0.5	△ 5.5	△ 0.9	0.8	△ 5.5	△ 4.2	△ 3.1	△ 7.1
8月	△ 3.3	△ 2.2	△ 6.4	△ 3.2	△ 2.0	△ 6.4	△ 5.3	△ 5.0	△ 5.9
9月	△ 3.3	△ 3.5	△ 2.2	△ 2.8	△ 2.9	△ 2.2	△ 12.5	△ 12.8	△ 7.1
10月	△ 0.9	△ 0.5	△ 2.2	△ 0.8	△ 0.4	△ 2.2	△ 2.6	△ 2.9	0.0
11月	△ 4.2	△ 4.3	△ 3.7	△ 4.3	△ 4.2	△ 4.5	△ 2.5	△ 5.5	63.6
令和7年12月	△ 4.8	△ 4.1	△ 7.2	△ 4.6	△ 3.7	△ 7.1	△ 8.8	△ 9.0	△ 9.1

(参考2)

共通事業所による現金給与総額等の対前年同月比の推移  
(調査産業計:常用労働者30人以上)

「前年同月分」及び「当月分」とともに集計対象となった調査対象事業所(共通事業所)について計算した現金給与総額等の対前年同月比を下記のとおりに参考提供します。

(注1) 第一種事業所(常用労働者数30人以上の事業所)について、平成30年から部分入替え方式を導入※1、2したことに伴い、常に一部の調査事業所が前年も調査対象となっていることから共通事業所に限定した集計が可能となりました。

(注2) 共通事業所集計は、同一事業所の平均賃金などの変化をみるためのものであり、労働者数の変化の影響を除くため、前年同月も当月の労働者数をもとに月々の平均賃金などを計算しています。

(注3) 共通事業所のみを用いて集計を行っているため、全事業所による集計に比べてサンプルサイズが小さくなることに留意が必要です。

- ※1 第一種事業所の入替え方法の変更について(各年1月実施)  
平成29年まで 調査対象事業所全体の入替え(2~3年に一度)  
平成30年及び平成31年 調査対象事業所全体の1/2の入替え  
令和2年以降 調査対象事業所全体の1/3の入替え

※2 第二種事業所(常用労働者数5~29人の事業所)については、毎年1月と7月に調査対象事業所全体の1/3の入替えを行っています。

(給与及び労働時間の構成)

現金給与総額=きまって支給する給与(所定内給与+超過労働給与)+特別に支払われた給与

総実労働時間=所定内労働時間+所定外労働時間

(注4) 最新月の数値のみ速報値となっております。

1. 賃金(常用労働者30人以上、調査産業計)

単位:%

	現金給与総額			きまって支給する給与			所定内給与			超過労働給与	特別に支払われた給与
	就業形態計			就業形態計			就業形態計				
	一般	パート		一般	パート		一般	パート			
令和5年12月	6.4	5.4	4.9	3.9	3.2	2.4	3.4	2.6	2.8	11.8	8.6
令和6年1月	0.0	△ 0.1	1.1	0.1	0.0	1.0	0.4	0.4	1.4	△ 4.6	△ 20.0
2月	0.6	0.3	3.0	0.7	0.4	3.3	1.1	0.8	3.6	△ 4.6	△ 24.1
3月	0.8	0.7	1.8	0.8	0.6	2.5	0.0	△ 0.3	2.7	13.3	1.9
4月	3.7	3.9	2.5	2.4	2.5	2.5	2.2	2.2	2.6	5.4	69.2
5月	2.9	3.0	2.8	2.5	2.6	2.7	2.6	2.8	2.8	0.2	17.2
6月	5.6	5.4	14.5	1.6	1.8	0.8	1.3	1.6	0.7	5.0	9.7
7月	5.9	5.9	4.4	3.9	3.9	2.0	3.7	3.8	1.9	5.7	16.1
8月	2.6	2.2	5.2	3.0	2.6	5.3	3.1	2.7	5.3	0.9	△ 47.0
9月	3.0	3.2	3.1	2.1	2.3	2.7	2.5	2.7	2.6	△ 2.8	843.0
10月	2.2	2.0	6.7	2.8	2.6	6.7	3.1	2.9	6.9	△ 2.6	△ 71.4
11月	3.2	3.2	4.3	2.5	2.4	4.5	3.1	3.0	4.8	△ 5.0	12.3
12月	8.7	8.3	23.8	6.0	6.5	4.1	6.1	6.7	3.9	3.5	10.9
令和7年1月	3.3	3.9	3.7	2.1	2.5	4.2	2.6	3.0	4.3	△ 4.8	171.2
2月	2.7	3.3	1.8	2.2	2.8	1.4	2.5	3.0	1.9	△ 1.2	118.0
3月	2.0	3.5	△ 3.4	1.6	3.0	△ 3.2	2.0	3.4	△ 3.0	△ 4.0	12.8
4月	4.0	4.9	3.5	3.1	3.9	3.3	3.2	3.9	3.6	2.4	79.9
5月	△ 1.8	△ 2.1	0.5	3.8	4.1	2.0	3.9	4.2	1.9	2.5	△ 70.9
6月	6.9	7.2	6.7	4.0	3.5	8.1	4.1	3.6	7.9	2.5	10.3
7月	3.5	3.7	3.8	2.3	2.3	3.8	2.8	2.8	3.7	△ 4.3	9.1
8月	2.6	2.5	3.7	3.1	3.0	4.0	4.0	4.0	4.1	△ 8.4	△ 29.9
9月	3.7	2.6	3.0	4.1	3.0	2.5	4.4	3.5	2.2	△ 1.0	△ 36.0
10月	2.4	1.7	1.3	2.4	1.7	1.4	2.8	2.2	1.0	△ 3.4	3.2
11月	1.6	1.4	0.2	2.0	1.9	0.1	2.4	2.4	0.0	△ 3.6	△ 6.2
令和7年12月	2.9	3.4	△ 1.2	△ 4.2	△ 4.7	1.7	△ 4.0	△ 4.6	1.8	△ 6.0	9.0

2. 労働時間(常用労働者30人以上、調査産業計)

単位:%

	総実労働時間			所定内労働時間			所定外労働時間		
	就業形態計			就業形態計			就業形態計		
	一般	パート		一般	パート		一般	パート	
令和5年12月	△ 1.1	△ 1.3	△ 3.3	△ 1.0	△ 1.2	△ 3.0	△ 2.6	△ 3.2	△ 17.6
令和6年1月	△ 0.8	△ 0.5	△ 2.0	△ 0.2	0.1	△ 1.6	△ 8.8	△ 7.2	△ 22.2
2月	△ 1.1	△ 1.1	△ 1.2	△ 0.9	△ 1.0	△ 1.1	△ 3.6	△ 3.8	△ 7.7
3月	△ 1.5	△ 1.5	△ 1.3	△ 1.6	△ 1.7	△ 1.4	1.1	0.9	7.1
4月	△ 0.6	△ 0.2	△ 2.6	△ 0.7	△ 0.4	△ 2.6	1.1	1.9	0.0
5月	△ 1.3	△ 1.0	△ 2.5	△ 1.1	△ 0.9	△ 2.5	△ 3.7	△ 3.1	0.0
6月	△ 4.1	△ 3.9	△ 5.1	△ 4.3	△ 4.0	△ 5.4	△ 1.2	△ 2.0	15.4
7月	0.3	0.5	△ 0.6	0.3	0.5	△ 0.8	1.3	1.0	14.3
8月	△ 1.2	△ 1.4	△ 0.5	△ 1.0	△ 1.1	△ 0.7	△ 3.4	△ 4.6	13.3
9月	△ 2.9	△ 2.5	△ 3.6	△ 3.1	△ 2.7	△ 3.9	0.0	0.0	11.8
10月	0.0	0.2	△ 0.7	0.7	0.9	△ 0.6	△ 10.1	△ 9.9	△ 7.1
11月	1.1	1.6	△ 1.4	1.7	2.2	△ 1.3	△ 6.6	△ 6.1	△ 7.7
12月	2.0	2.3	1.4	2.4	2.7	1.1	△ 3.4	△ 3.7	25.0
令和7年1月	0.4	0.3	2.9	1.0	1.0	3.1	△ 7.4	△ 7.4	△ 3.7
2月	△ 2.4	△ 2.3	△ 1.9	△ 2.0	△ 1.9	△ 1.1	△ 9.5	△ 7.1	△ 30.4
3月	△ 2.4	△ 1.4	△ 5.4	△ 2.0	△ 0.8	△ 5.4	△ 7.8	△ 8.4	△ 4.8
4月	△ 0.3	0.4	△ 1.4	0.0	0.7	△ 1.2	△ 4.1	△ 3.2	△ 9.1
5月	△ 1.4	△ 1.5	△ 0.8	△ 0.9	△ 0.9	△ 0.8	△ 9.4	△ 9.9	0.0
6月	△ 0.4	△ 0.2	0.5	0.0	0.1	0.3	△ 6.3	△ 5.6	11.8
7月	0.4	0.9	△ 1.1	0.9	1.5	△ 1.1	△ 8.2	△ 8.1	0.0
8月	△ 1.4	△ 1.4	△ 1.6	△ 1.5	△ 1.5	△ 1.4	0.0	0.9	△ 7.1
9月	△ 1.0	△ 2.0	0.8	△ 0.5	△ 1.4	0.8	△ 7.5	△ 9.0	0.0
10月	0.3	△ 0.1	△ 0.5	0.5	0.3	△ 0.5	△ 3.3	△ 4.1	0.0
11月	△ 1.8	△ 2.3	△ 1.0	△ 2.3	△ 2.8	△ 1.4	4.4	3.3	17.6
令和7年12月	△ 4.1	△ 4.3	△ 2.6	△ 4.3	△ 4.6	△ 2.6	△ 1.1	△ 0.9	△ 6.3

# 高知県の主要統計

## 人口動態

資料:厚生労働省ホームページ  
03-5253-1111

(単位:人・組)

	出生数	死亡数	死産数	婚姻件数	離婚件数
令和4年	3 721	11 472	73	2 189	1 065
5	3 380	11 438	84	1 985	1 065
6	3 108	11 439	71	2 071	1 074
7	<b>3 197</b>	<b>11 260</b>	<b>79</b>	<b>2 032</b>	<b>1 047</b>
令和7.5	256	801	5	170	72
6	248	804	5	118	93
7	260	815	13	256	89
8	273	794	8	180	80
9	266	829	7	107	88
10	p)277	p)858	p)6	p)170	p)88
11	p)260	p)903	p)5	p)172	p)84
12	p)277	p)1 015	p)6	p)174	p)91

## 職業紹介状況

資料:高知労働局職業安定部  
885-6051

	1) 一般(学卒を除く)労働者					2) 日雇労働者
	新規求職 申込件数	月間有効 求職者数	新規求人数	月間有効 求人 数	就職件数	四半期末日の 有効求職者数
令和2年度	32 383	152 291	57 024	151 013	11 056 (630)	...
3	33 722	157 059	64 099	174 054	11 196 (666)	...
4	32 943	156 189	69 408	189 233	11 634 (778)	...
5	33 276	160 138	65 713	182 566	11 388 (783)	...
6	31 929	156 238	61 724	172 592	11 196 (666)	...
令和7.7	2 614	12 765	4 900	13 000	687 (64)	} 102
8	2 191	12 572	4 584	12 873	623 (59)	
9	2 428	12 663	4 631	13 324	760 (62)	} 103
10	2 464	12 455	4 997	13 551	772 (54)	
11	1 935	11 842	4 653	13 475	654 (69)	
12	1 827	11 277	4 860	13 609	624 (52)	
令和8.1	<b>2 959</b>	<b>11 873</b>	<b>5 781</b>	<b>14 500</b>	<b>616 (70)</b>	

(注) ( )は県外就職件数で内数として表示した。

1)について、パートタイムを含む。

2)について、平成22年度から四半期集計に変更。なお、就労実人員については、令和3年から集計の見直しにより計上なし。

P1の各月別有効求人倍率は季節調整値であり、原数値での計算とは一致しない。

## 雇用保険(失業給付)状況

資料:高知労働局職業安定部  
885-6051

(単位:件・人・千円)

	一般(特例・高齢を除く)雇用保険					日雇雇用保険	
	事業主都合離職数	初回受給者数	受給者実人員	支給終了者数	給付総額	受給者実人員	給付総額
令和2年度	2 647	7 577	2 901	5 730	4 901 845	132	80 358
3	2 148	7 260	2 746	5 605	4 241 054	124	75 898
4	1 846	7 190	2 621	5 315	4 039 552	114	70 294
5	2 084	7 288	2 681	5 134	4 207 125	109	72 688
6	2 395	6 944	2 630	5 038	4 180 583	98	65 549
令和7.7	164	932	3 227	414	455 828	96	5 939
8	113	564	3 126	426	403 722	94	5 136
9	170	664	3 243	534	468 998	90	5 253
10	199	650	3 057	547	441 134	92	5 658
11	137	548	2 757	429	373 537	91	4 713
12	98	576	2 829	472	391 491	92	4 762
令和8.1	<b>254</b>	<b>382</b>	<b>2 563</b>	<b>447</b>	<b>372 549</b>	<b>92</b>	<b>6 348</b>

(注) 受給者実人員の年度の数値は、月平均を掲載。

## 新設住宅：利用関係別戸数

資料：国土交通省総合政策局  
03-5253-8111

(単位：戸)

	全 国	四 国	高 知 県				
			計	持 家	貸 家	給 与 住 宅	分 譲 住 宅
令和 4 年	860 828	17 764	2 688	1 417	753	27	491
5	819 623	17 028	2 407	1 246	605	58	498
6	792 098	14 910	2 031	1 141	514	21	355
7	<b>740 667</b>	<b>13 571</b>	<b>2 385</b>	<b>1 133</b>	<b>565</b>	<b>55</b>	<b>632</b>
令和 7 . 7	61 409	1 263	266	99	72	1	94
8	63 040	1 258	182	92	57	-	33
9	63 570	1 226	304	99	116	31	58
10	71 871	1 269	333	102	48	1	182
11	59 524	1 060	172	93	54	-	25
12	62 118	1 017	151	93	28	4	26
令和 8 . 1	<b>55 898</b>	<b>948</b>	<b>135</b>	<b>73</b>	<b>39</b>	<b>1</b>	<b>22</b>

用語の定義：持家……建築主が自分で居住する目的で建築するもの 貸家……建築主が賃貸する目的で建築するもの  
給与住宅……会社、官公署、学校等がその社員、職員、教員等を居住させる目的で建築するもの  
分譲住宅……建て売り又は分譲の目的で建築するもの

## 大型小売店販売状況

資料：四国経済産業局ホームページ  
087-811-8509

(単位：百万円)

	店 舗 数	総 合	衣 料 品	身の回り品	飲 食 料 品	家 庭 用 品	その他の商品	食堂・喫茶
令和 2 年	31	72 528	6 559	1 912	52 152	2 952	8 153	61
3	31	73 314	6 177	1 740	53 650	1 498	9 486	51
4	31	73 335	6 014	1 748	54 040	1 121	9 733	44
5	31	75 508	7 756	1 446	55 585	1 833	9 698	44
6	<b>31</b>	<b>75 940</b>	<b>7 300</b>	<b>1 272</b>	<b>56 383</b>	<b>2 408</b>	<b>9 315</b>	<b>45</b>
令和 6 . 12	31	8 318	655	115	6 083	278	1 128	5
令和 7 . 7	35	7 054	429	99	5 396	245	818	3
8	35	7 600	361	96	5 868	263	958	3
9	35	6 744	343	86	5 209	222	839	3
10	35	6 974	469	101	5 267	243	831	3
11	35	7 228	559	96	5 421	253	829	3
12	<b>35</b>	<b>9 120</b>	<b>550</b>	<b>108</b>	<b>6 818</b>	<b>323</b>	<b>1 248</b>	<b>4</b>

(注) 毎年3月頃、年間補正により前年の確報値は修正される場合がある。

## 主要観光施設入込客数及び宿泊者数

資料：県観光政策課(観光施設入込客数)、観光庁(延べ宿泊者数)  
823-9606 03-5253-8111

(単位：人、人泊)

	高 知 県				全 国			
	<sup>1)</sup> 主要観光施設 入込客数	<sup>2)</sup> 延べ宿泊者数	<sup>3)</sup> 観 光	<sup>4)</sup> ビジネス	<sup>2)</sup> 延べ宿泊者数	<sup>3)</sup> 観 光	<sup>4)</sup> ビジネス	
令和 2 年	2 140 676	1 963 360	732 970	1 230 400	331 654 060	157 813 680	173 060 100	
3	2 161 398	1 909 670	728 360	1 179 120	317 773 850	143 340 860	173 612 050	
4	2 675 062	2 564 090	938 250	1 618 670	450 458 460	225 888 890	222 241 000	
5	3 324 497	3 751 810	1 320 630	2 395 510	617 474 940	325 972 170	282 474 780	
6	3 112 274	2 922 020	1 283 410	1 505 580	659 064 530	319 370 970	291 660 990	
令和 7 . 7	p)236 653	p)232 550	p)89 510	p)115 710	p)55 746 910	p)27 511 780	p)23 194 810	
8	p)436 918	p)332 200	p)164 620	p)124 230	p)65 984 780	p)34 620 490	p)25 364 120	
9	p)256 559	p)250 250	p)99 550	p)117 590	p)53 104 940	p)25 902 800	p)23 061 830	
10	p)285 787	p)255 640	p)92 560	p)136 230	p)58 610 530	p)28 323 990	p)25 376 180	
11	p)304 236	p)255 810	p)95 410	p)133 400	p)55 990 380	p)26 884 500	p)24 592 820	
12	<b>p)185 572</b>	<b>p)198 100</b>	<b>p)65 110</b>	<b>p)107 740</b>	<b>p)53 593 590</b>	<b>p)25 844 020</b>	<b>p)23 176 580</b>	

1) 令和3年12月までは、65施設の入込客数を、令和4年1月からは66施設の入込客数を集計している。 2) 宿泊目的割合不詳を含む。

3) 観光目的の宿泊者が50%以上を「観光」としている。 4) 観光目的の宿泊者が50%未満を「ビジネス」としている。

# 電力需要実績

資料: 経済産業省 資源エネルギー庁 電力・ガス事業部 電力市場整備室  
03-3501-1748

(単位: 千kWh)

	総計	特別高圧	高圧	低圧
令和2年度	4 005 002	360 288	1 635 854	1 981 022
3	4 080 458	411 688	1 643 811	2 008 861
4	3 985 071	386 183	1 631 621	2 024 959
5	3 753 874	292 021	1 580 345	1 967 267
6	3 831 324	253 183	1 608 698	1 969 443
令和7.6	275 830	24 189	134 788	116 853
7	342 091	23 900	163 019	155 172
8	364 386	22 560	157 576	184 249
9	344 044	22 027	150 584	171 433
10	308 732	22 930	132 789	153 013
11	<b>258 260</b>	<b>20 869</b>	<b>112 448</b>	<b>124 943</b>

# 金融機関別預金・貸出残高

資料: 日本銀行高知支店ホームページ  
822-0001

(単位: 百万円)

	高知県			
	預金残高		貸出残高	
	<sup>1)</sup> 国内銀行	<sup>2)</sup> 信金・信組ほか	<sup>1)</sup> 国内銀行	<sup>2)</sup> 信金・信組ほか
令和2年度末	2 964 631	2 040 813	1 657 423	293 011
3	3 071 996	2 088 148	1 671 163	318 421
4	3 070 731	2 051 466	1 679 591	319 716
5	3 139 770	2 049 699	1 662 359	328 022
6	3 095 275	2 022 919	1 655 019	338 383
令和7.8	3 182 382	2 018 284	1 664 678	338 755
9	3 100 913	2 003 967	1 651 052	338 631
10	3 099 146	1 999 676	1 654 994	339 597
11	3 149 328	<b>1 997 642</b>	1 662 080	<b>341 316</b>
12	3 135 813	...	1 670 831	...
令和8.1	<b>3 119 069</b>	...	<b>1 669 048</b>	...

(注) 1) 国内銀行は都銀・地銀・信託・第2地方銀行協会加盟行

2) 信金・信組ほかは信金・信組・農協・漁協及びその他の金融機関(高知県外に本店を置く金融機関は除く)

# 日本銀行券受払高

資料: 日本銀行高知支店ホームページ  
822-0001

(単位: 高知県 百万円、全国 億円)

	高知県			全国		
	受	払	受(△)・払超	受	払	受(△)・払超
令和3年	98 029	366 217	268 187	469 884	506 240	36 356
4	112 503	357 502	244 998	492 566	523 612	31 046
5	72 988	306 268	233 280	527 843	523 240	△4 603
6	90 132	316 658	226 525	565 203	559 902	△5 302
7	<b>63 546</b>	<b>266 481</b>	<b>202 934</b>	<b>622 009</b>	<b>587 291</b>	<b>△34 718</b>
令和7.9	7 412	17 302	9 889			
10	3 629	17 267	13 637			
11	5 026	20 603	15 576			
12	4 422	43 120	38 697			
令和8.1	7 623	14 763	7 140			
2	<b>5 468</b>	<b>15 599</b>	<b>10 131</b>			

(注) 日本銀行高知支店の公表にあわせ、受を(△)に変更した。

## 企 業 倒 産 状 況

資料：(株)東京商工リサーチ高知支店  
822-0016

(単位：百万円)

	件 数			負 債 総 額		
	総 数	法 的 整 理	任 意 整 理	総 数	法 的 整 理	任 意 整 理
令和 3 年	13	11	2	6 405	6 375	30
4	12	11	1	1 571	1 551	20
5	21	18	3	5 561	2 311	3 250
6	43	38	5	5 026	4 845	181
7	28	25	3	2 449	2 249	200
令和 7 . 9	4	4	-	530	530	-
10	3	2	1	394	254	140
11	4	3	1	163	153	10
12	1	1	-	56	56	-
令和 8 . 1	1	1	-	600	600	-
2	3	2	1	149	49	100

※負債1,000万円以上

## 信 用 保 証 協 会 保 証 状 況

資料：高知県信用保証協会  
823-3261

(単位：百万円)

	保 証 申 込		保 証 承 諾		1)保 証 債 務 残 高		代 位 弁 済 (元 利)	
	件 数	金 額	件 数	金 額	件 数	金 額	件 数	金 額
令和 2 年	10 524	209 869	9 733	190 825	15 283	230 020	58	597
3	2 391	28 960	2 629	34 057	15 616	234 104	53	535
4	2 403	41 170	2 279	38 479	15 330	236 050	69	743
5	2 920	52 785	2 845	50 958	14 183	201 874	179	1 857
6	3 026	53 392	2 819	48 064	14 326	213 464	133	1 326
令和 7 . 9	217	3 486	220	3 265	14 120	196 117	16	134
10	224	3 144	199	2 862	14 091	194 999	12	137
11	184	2 881	188	2 580	14 113	194 194	10	51
12	240	4 423	240	4 089	14 115	193 234	30	599
令和 8 . 1	213	3 326	178	3 061	14 110	192 697	14	131
2	218	3 563	209	3 452	14 122	192 764	13	79

(注) 1)は年度末及び月末の数字である。

## 手 形 交 換 高 及 び 不 渡 手 形

資料：(一社)高知県銀行協会 高知手形交換所  
823-3228

(単位：枚・千円・人)

	手 形 交 換 高 (A)		不 渡 手 形 実 数 (B)		% (B / A)		取 引 停 止 処 分			う ち 資 金 不 足		
	枚 数	金 額	枚 数	金 額	枚 数	金 額	人 員	枚 数	金 額	人 員	枚 数	金 額
平成 29 年度	241 998	277 714 966	109	163 731	0.05	0.06	13	34	37 497	10	28	18 378
30	229 861	268 563 114	125	88 073	0.05	0.03	7	21	6 736	7	21	6 736
令和 元	217 886	261 106 434	255	126 620	0.12	0.05	10	40	23 822	9	38	22 821
2	190 626	232 110 241	39	25 382	0.02	0.01	1	3	2 242	1	3	2 242
3	172 797	224 225 137	29	39 826	0.02	0.02	3	3	1 301	2	2	1 148
令和 4 . 6	13 990	18 704 481	7	7 120	0.05	0.04	-	-	-	-	-	-
7	10 951	13 440 814	3	2 368	0.03	0.02	-	-	-	-	-	-
8	15 999	22 112 247	9	2 611	0.06	0.01	-	-	-	-	-	-
9	12 806	17 421 418	7	3 975	0.05	0.02	-	-	-	-	-	-
10	12 556	17 617 906	4	896	0.03	0.01	1	1	62	-	-	-
11	940	823 522	-	-	-	-	-	-	-	-	-	-

(注)令和4年11月は11月2日までの数値。

令和4年11月4日から電子交換所における交換決済が開始されたことに伴い、高知県銀行協会における手形交換業務が令和4年11月2日をもって終了したため。

## 気 象

資料:大阪管区気象台高知地方気象台「高知県の気象」  
822-8882

(単位: 気温 ℃、降水量 mm、日照時間 時間)

	高 知			宿 毛			清 水			室 戸 岬		
	平均 気温	降 水 量	日照時間	平均 気温	降 水 量	日照時間	平均 気温	降 水 量	日照時間	平均 気温	降 水 量	日照時間
令和 2 年	17.8	3 238.5	2 310.1	17.7	2 279.5	2 258.1	18.7	r)2687.0	2 318.1	17.3	2 703.0	2 290.7
3	17.6	3 121.0	2 211.4	17.8	2 425.0	2 147.5	18.7	r)2939.5	2 206.9	17.1	2 939.5	2 229.9
4	17.7	2 025.5	2 270.8	17.8	1 800.0	2 188.3	18.6	2 417.0	2 211.9	17.1	2 366.5	2 287.3
5	17.9	2 783.0	2 247.8	18.0	1 811.0	2 191.7	18.9	2 106.0	2 312.8	17.3	2 232.5	2 300.5
6	18.7	2 577.0	2 309.0	18.8	2 134.5	2 261.9	19.7	2 834.5	2 341.3	17.9	2 513.5	2 316.8
令和 7 . 8	29.0	115.5	236.1	28.4	99.5	253.3	28.4	93.0	262.4	27.4	97.5	257.8
9	27.4	253.5	181.0	27.2	123.5	197.9	27.6	296.0	206.3	25.8	229.5	205.6
10	22.5	181.0	177.7	22.8	89.5	185.7	23.8	321.5	181.0	21.4	297.5	172.1
11	14.2	49.0	193.6	14.7	45.0	171.1	16.8	39.0	181.6	15.6	48.0	183.0
12	10.0	16.5	212.8	9.8	31.0	165.3	12.6	36.0	197.1	11.3	35.0	203.3
令和 8 . 1	<b>6.5</b>	<b>0.0</b>	<b>255.3</b>	<b>6.8</b>	<b>6.5</b>	<b>196.2</b>	<b>8.8</b>	<b>0.0</b>	<b>250.0</b>	<b>7.4</b>	<b>0.0</b>	<b>227.1</b>

(注) 「r)」は、統計を行う対象資料が許容範囲で欠けているが、上位の統計を用いる際は一部の例外を除いて正常値(資料が欠けていない)と同等に扱う(準正常値)。

「 ]」は、統計を行う対象資料が許容範囲を超えて欠けている(資料不足値)。

## 青果物の卸売数量及び価格(高知市中央卸売市場)

資料:高知市卸売市場 市場課  
883-1171

(単位: 数量 t、価格 1kg当たり円)

	野菜計		だいこん		キャベツ		ねぎ		きゅうり		なす		トマト		果実計		温室メロン	
	数量	価格	数量	価格	数量	価格	数量	価格	数量	価格	数量	価格	数量	価格	数量	価格	数量	価格
令和 2 年度	36 024	275	3 364	92	3 583	112	706	662	3 450	302	2 134	346	2 204	449	10 773	430	375	699
3	35 777	279	3 231	85	3 593	91	741	590	3 527	280	2 486	323	2 120	497	10 165	473	384	810
4	34 242	292	2 979	102	3 474	95	678	625	3 133	311	2 748	305	2 018	539	10 232	462	362	906
5	34 106	307	2 964	96	3 264	107	617	779	3 279	344	3 002	348	1 853	554	9 474	490	352	936
6	32 568	347	3 071	117	3 080	178	572	897	3 282	399	2 968	423	1 689	612	8 301	575	332	1 002
令和 7 . 9	2 460	323	260	132	306	104	52	763	122	450	116	394	112	827	672	572	10	665
10	2 951	308	306	124	315	105	57	659	188	404	321	349	115	734	722	511	5	842
11	2 961	357	290	116	279	100	70	668	380	470	261	452	97	903	791	472	23	870
12	2 867	354	266	86	245	99	77	707	383	414	175	506	113	654	1 154	531	50	1 056
令和 8 . 1	2 544	351	200	80	198	89	56	673	400	401	273	417	157	452	770	443	15	1 265
2	<b>2 503</b>	<b>328</b>	<b>205</b>	<b>82</b>	<b>213</b>	<b>112</b>	<b>54</b>	<b>657</b>	<b>321</b>	<b>340</b>	<b>277</b>	<b>408</b>	<b>120</b>	<b>513</b>	<b>991</b>	<b>424</b>	<b>14</b>	<b>1 370</b>

(注) 月別の数値については概数であり、修正の場合も有り得る。

## 旅 客

資料: 四国旅客鉄道(株)高知企画部 822-8101 土佐くろしお鉄道(株) 0880-35-5240  
とさでん交通(株)電車事業部 電車企画課 833-7120 とさでん交通(株)自動車戦略部 乗合課 833-7132  
大阪航空局高知空港事務所 863-2621 県高知土木事務所 882-8171

	旅 客							
	1) 鉄 道					電 車	3) バ ス	船 舶
	2) J R 四 国		土 佐 く ろ し お 鉄 道					
	中 村 線	宿 毛 線	ごめん・なはり線				乗 込	
令和 2 年	4 466 712	241 550	175 953	1 050 730		4 580 290	2 097 538	853
3	4 354 327	229 690	181 491	1 058 761		4 496 239	2 083 755	1 214
4	4 607 525	253 436	186 238	1 104 209		4 778 904	2 176 780	3 078
5	4 807 609	279 696	178 909	1 181 649		5 322 170	2 357 959	74 923
6	4 764 453	278 202	189 508	1 177 715		5 578 728	2 237 581	71 790
令和 7 . 7	394 260	23 637	16 427	98 541		454 138	175 478	16 038
8	420 779	26 195	16 972	105 528		517 639	166 954	17 492
9	407 658	23 807	16 299	101 157		507 784	181 861	14 817
10	423 624	26 963	17 036	100 929		446 759	183 599	17 685
11	400 401	25 976	17 086	101 088		376 094	167 778	4 558
12	380 748	23 161	14 671	95 008		443 914	165 538	<b>2 337</b>
令和 8 . 1	<b>391 951</b>	<b>21 662</b>	<b>15 964</b>	<b>94 911</b>		<b>410 924</b>	<b>152 514</b>	…
2	<b>318 021</b>	…	…	…		…	…	…

(注) 1) 線をまたがって乗車した場合は重複計上となっている。 2) 四国島外を含む。 3) 乗り合いのみ。高速バス及び空港連絡バスは含まない。

# 自動車保有車両状況

資料: 四国運輸局ホームページ  
087-802-6782

(単位: 台)

	総数	貨物用						乗合		乗用			特種(殊)用途用			二輪	
		普通	小型		被けん引	軽		普通	小型	普通	小型	軽四	普通	小型	大型特殊	小型	軽
			四輪	三輪		四輪	三輪										
令和2年度末	551886	13042	18760	9464	98225	27	491	806	91619	104536	202036	8019	1406	1603	10843	...	
3	550502	13136	18693	9452	97744	25	475	792	93174	101842	201898	8028	1394	1605	11235	...	
4	550156	13147	18680	8449	98053	23	468	773	94476	98867	202454	8036	1404	1612	11706	...	
5	561662	13178	18634	8464	97858	23	463	751	96219	95676	202650	8048	1411	1601	12000	12678	
6	546746	13084	18418	8479	97360	22	427	744	97980	92616	202477	8015	1385	1583	12152	...	
令和7.6	548487	13061	18410	8476	97853	22	425	735	98461	92143	203654	8015	1388	1577	12259	...	
7	548654	13048	18437	8476	97843	21	424	733	98665	91996	203742	8012	1386	1576	12287	...	
8	548651	13037	18423	8478	97782	21	424	731	98799	91838	203816	8018	1390	1578	12308	...	
9	548682	13038	18445	8479	97892	21	425	728	98841	91586	203922	8006	1391	1572	12328	...	
10	548803	13011	18433	8477	97912	21	429	724	98972	91433	204059	7995	1395	1569	12365	...	
11	549043	13012	18422	8477	97883	21	428	723	99107	91374	204250	7983	1399	1567	12389	...	

## 交通事故件数及び死傷者数

資料: 県警察本部交通企画課  
826-0110

(単位: 人・件)

	死傷者			事故件数										1) 飲酒事故件数
	総数	死者	負傷者	総数	酒酔い	最高速度違反	信号無視	右左折違反	追越し違反	前方不注意	その他	(うち)無免許運転		
令和3年	1167	25	1142	1046	1	-	40	58	14	172	761	3	11	
4	1036	26	1010	943	-	2	30	24	12	203	672	1	8	
5	1072	23	1049	975	-	1	34	37	9	192	702	3	10	
6	1005	21	984	898	1	1	26	41	16	200	613	6	6	
7	935	25	910	830	2	3	39	35	10	164	577	4	12	
令和7.9	85	1	84	76	-	-	6	1	-	19	50	-	-	
10	102	1	101	84	-	-	2	3	-	20	59	1	1	
11	85	5	80	77	-	1	4	2	1	20	49	-	2	
12	96	5	91	89	-	-	3	4	1	10	71	1	2	
令和8.1	74	1	73	66	-	-	5	4	-	7	50	1	-	
2	61	2	59	59	-	-	4	2	2	7	44	-	2	

(注) 1)は、事故発生の第一原因のみでなく、原付以上のすべての酒気帯び運転を含む。  
ただし、事故件数は物損事故を除く。

## 貨物輸送

(単位: 旅客=人 / 貨物=船舶t、航空kg)

(高知港)	旅客		貨物				
	乗客	降客	船舶(高知港)		航空		
上陸	乗客	降客	移輸出	移輸入	発送	到着	
853	351651	351518	2645476	1706434	1553144	399008	令和2年
1217	317443	319323	2937165	1805665	1410348	363541	3
3080	574037	573839	2657664	1633988	1559277	349459	4
75026	775365	773357	2597307	1405795	1962226	364721	5
71782	767389	765674	2240577	1446879	1941182	327953	6
16043	63754	64883	227052	71914	94420	26334	令和7.7
17359	78137	76580	190963	66345	107113	24309	8
14807	69362	68197	231835	83548	103024	24454	9
17687	73380	73220	188994	67725	125686	27791	10
4553	74159	73534	199623	83317	131255	31225	11
2317	62772	67693	224414	97236	183531	40940	12
...	68142	61455	...	...	141278	19336	令和8.1
...	61930	62833	...	...	129788	19432	2

4)旅客には通過客・国際線を含まない。 5)貨物には郵便物を含まない。

# 高知県統計協会特別会員募集のご案内

高知県統計協会では、特別会員制度を設けております。ご入会いただいた会員には、下記区分により各種統計資料を無償配布するとともに、統計資料に関する優良図書をお送りいたします。

## 1 配布資料

### (1) A会員

刊行物名	刊行時期	収録内容
統計高知	毎月 (年間12回)	最新の県内主要データ、最新の各種統計調査結果報告書を収録 高知県の主要指標、高知県推計人口及び人口動態、高知市消費者物価指数 高知県金融経済概況、鉱工業生産指数の動向、毎月勤労統計調査地方調査、 高知県の主要統計
高知県統計書	毎年	各分野にわたる統計データを収録した総合統計書 土地、気象、人口、労働、事業所、農業、林業、水産業、製造業及び鉱業、 建設及び住居、電気、ガス及び水道、運輸及び通信、商業、貿易及び観光、通貨及び金融、 家計及び物価、賃金、社会保障、県民経済計算及び生産指数、国税及び地方財政、 公務員及び選挙、教育、文化及び宗教、医療及び衛生、警察及び司法、 災害、事故及び公害
県勢の主要指標	毎年	各分野における都道府県別の順位と、高知県内市町村別の主要データを収録 自然環境、人口・世帯、経済基盤、財政、学校教育、社会教育・文化・スポーツ、労働、 家計、居住環境、社会保障、健康・医療、安全
高知県のすがた	毎年	地図・グラフ・主要統計表で県勢を見やすく表したパンフレット
毎月勤労統計調査 地方調査年報	毎年	前年における高知県の雇用、賃金、労働時間の変動状況を収録
高知県の漁業	5年毎	漁業センサス海面漁業調査（漁業経営体調査）の結果

(2) B会員には「統計高知」のみを配布します。

## 2 会費

年 額 A会員 17,000円

B会員 8,000円

※どちらも郵送料込みの金額です。(毎年4月1日から翌年の3月31日まで)

### 【お問い合わせ先】

〒780-8528 高知市丸ノ内1丁目3-30

(四国森林管理局2階)

高知県産業振興推進部統計分析課内

高知県統計協会 担当 徳橋、徳弘

TEL 088-823-9344

FAX 088-823-9257

## 令和7年度の統計刊行物一覧表

刊行物名	収録内容	周期	刊行時期	担当
統計高知	最新の県内主要データ、最新の各種統計調査結果報告を掲載	月	毎月20日	統計普及
毎月勤労統計調査 地方調査年報	令和5年の雇用・給与・労働時間の毎月の変動及び年平均の結果を掲載	年	令和8年3月	経済統計
高知県統計書	各分野にわたる統計データを収録した総合統計書	年	令和7年12月	統計普及
高知県のすがた	地図・グラフ・主要統計表で県勢を見やすく表したパンフレット	年	令和8年3月	統計普及
県勢の主要指標	都道府県・県内市町村の主要データに順位を付して収録	年	令和8年3月	統計普及

# 統計調査員 募集中

統計調査員の登録をしませんか！

## ●統計調査員とは

- ・統計調査員は大切な統計データを集める重要な役割を担っています。
- ・統計調査が実施されるごとに統計調査員として任命され、調査票の配布、回収、検査を行います。
- 任期：1調査につき2～3ヶ月程度従事していただきます。
- 身分：国または県の非常勤の公務員になります。
- 報酬：調査の種類や調査活動にかかる日数などに応じて報酬が支払われます。  
1調査あたりおおむね2～5万円程度です。

## 統計調査員の任命要件

- ・20歳以上の方
- ・秘密の保護を遵守できる方
- ・警察、税務、選挙業務に直接関係のない方
- ・暴力団員その他の反社会的勢力に該当しない方

## ●登録調査員の登録から統計調査員任命までの流れ

- ①登録を希望される方は高知県統計分析課まで電話又はメールにて氏名、住所をご連絡ください。統計調査員希望者登録票をお送りします。
  - ②統計調査員希望者登録票の提出
  - ③登録調査員名簿への登録
  - ④統計調査を実施する際、必要に応じて依頼させていただき、ご承諾いただいた場合に、統計調査員として任命されます。
- ※調査によって必要な調査員数が異なるため、必ず依頼があるとは限りません。

## 統計調査員は社会に貢献する重要な仕事です！

社会の力になりたい、空き時間を有効に活用したいという方、  
統計調査員として活動してみませんか？

お問い合わせ先



高知県産業振興推進部統計分析課 担当：田上、森本  
TEL：088-823-9343  
MAIL：121901@ken.pref.kochi.lg.jp